Пролетарии всех стран, соединяйтесь!

КРАСНЫЙ СЕВЕР

Орган Вологодского Горкома ВКП(б) и Горсовета

№ 134 (5413) | 14 июня 1937 г., понедельник | ЦЕНА 10 КОП.

На фронтах в Испании

БИСКАЙСКИЙ ФРОНТ. Мятежники продолжали 12 июня оказывать давление на позиции республиканцев в районах Фика, Ларрабесуа и Лесама при поддержке артиллерии, танков и авиации. Республиканцы оказывают мятежникам упорное сопротивление.

ЮЖНЫЙ ФРОНТ. В районе Пеньярроя республиканцы после артиллерийской подготовки заняли гору Гордо, а в районе Фуэтевехуна—единственную возвышенность, находившуюся в руках мятежников. Республиканскими частями занята железнодорожная станция Эль Вакар на линии Бельмес—Кордова.

Захвачено 76 пленных и 18 пулеметов. 22 «рекетиста» (члены испанской монархической фашистской организации «рекете») перешли на сторону правительственных войск.

ГОЛОС ВЕЛИКОГО СОВЕТСКОГО НАРОДА

Передовая „Правды" от 13 июня

Приговор Верховного Суда СССР над восьмеркой пойманных с поличным презренных фашистских шпионов приведен в исполнение. Этот справедливый, единственно возможный приговор был поддержан всей страной. Под ним подписались в резолюциях многочисленных собраний миллионы советских граждан. Верховный Суд оказался в полном единстве с нашим великим народом, с Красной Армией, с советским правительством, со всем честным и передовым человечеством.

Отвратительная фашистско-шпионская мразь стерта с лица земли. Мы знаем из приговора Верховного Суда, что эта банда, находясь на службе у военной разведки одного из иностранных государств, имела целью содействовать расчленению Советского Союза и восстановлению в нашей стране власти помещиков и капиталистов. Об этом же говорит нечатаемый сегодня приказ Наркома Обороны маршала Советского Союза тов. Ворошилова. Спрятав свои шпионские рыла под личной преданности стране и партии, подлецы «готовили убийства руководителей партии и правительства, проводили всевозможное злостное вредительство в народном хозяйстве и в деле обороны страны, пытались подорвать мощь Красной Армии и подготовить ее поражение в будущей войне».

Они стремились к поражению нашей Родины, потому что только при поражении они рассчитывали осуществить планы реставрации капитализма, отдачи Советской страны на растерзание волкам и псам буржуазии. Они ненавидели рабочих и колхозников, ненавидели красноармейцев, потому что трудящиеся Советской страны мешали выполнению их подлых замыслов. Они ненавидели большевистскую партию и советское правительство, которые неусыпно стоят на страже великих завоеваний рабочего класса. Им необходимо было отдать страну на растерзание фашистским разбойникам, чтобы на костях народа возродить царство помещиков и капиталистов.

Тов Ворошилов говорит в своем приказе: «Они рассчитывали своими предательскими действиями, прямой изменой и вредительством в области технического и материального снабжения фронта и в деле руководства боевыми операциями, добиться в случае войны поражения Красной Армии на фронтах и свержения Советского Правительства». Им нужна была война, и они активно помогали злейшим врагам Советского Союза готовить преступную войну. Они знали, что не найдут среди трудящихся Советского Союза, среди красноармейцев людей, которые стали бы им помогать в их подлом, черном деле. Они понимали, что в Советском Союзе, где безраздельным доверием трудящихся пользуется партия Ленина—Сталина, им не найти в широких массах пособников для гнусной измены. Поэтому всю свою надежду они возложили на своих хозяев, на фашистские круги враждебной Советскому Союзу страны. И они заранее готовы были платить свободой и независимостью народов нашей страны за эту помощь в удушении Советского Союза.

«Они ждали помощи от своих хозяев военно-фашистских кругов одного из иностранных государств и за эту помощь готовы были отдать советскую Украину, расчленить нашу страну на части».

Подлость их замысла была так же велика, как и его нелепость. Они вынуждены были глубоко прятать свои планы и свою преступную организацию. Они не смели никому проговориться, никому намекнуть на свой заговор. Они знали, что ПЕРВЫЙ красноармеец, к которому бы они обратились в поисках сочувствия, задержал бы их как изменников, как предателей, как шпионов. Они действовали в подполье, пытаясь изнутри подрывать силу Красной Армии, мощь советской обороны.

Приказ тов. Ворошилова указывает на их полную оторванность от народа и от Красной Армии. «Эти предатели хорошо знали, что они не могут найти поддержки среди рабочих и крестьян, среди бойцов Рабоче-Крестьянской Красной Армии и поэтому работали обманом, скрывались от народа и красноармейцев, боясь открыть подлинное свое лицо».

И в ту минуту, когда советская разведка сорвала маску с негодяев, народ единодушно дал свою оценку разоблаченным преступникам. Мощная волна негодования прокатилась по всей стране. Взволнованная сообщением о раскрытии подлого змеиного гнезда шпионов, советская страна поднялась из одного конца в другой, чтобы показать всему миру свое единство, свою гневную решимость разить и истреблять всех подлых врагов, замышляющих расчленить Советский Союз, обессилить его, выдать на произвол капиталистов и помещиков.

Мощный голос великого народа полон негодования, но он звучит спокойно, уверенно, в непоколебимом сознании своей силы. Не фашистскому отродью поколебать эту силу миллионов! Неслыханно преступление подлейших шпионов. Они занесли свою дерзкую руку на святыню Советского Союза, на дорогое ее детище—на Красную Армию. Они пытались подорвать оборону Советской страны. Нет меры возмущению народа, но нет места растерянности и тревоге. Какие бы посты ни занимали гнусные предатели, они сильны были только силой Красной Армии, силой всей страны. Противопоставив себя партии Ленина—Сталина, Советскому правительству и Центральному Комитету ВКП(б), Красной Армии, они превратились в оголтелых авантюристов, в жалкое ничтожество, способное внушать лишь гадливость и омерзение. Единым голосом говорят в своих выступлениях рабочие, крестьяне, красноармейцы, краснофлотцы, интеллигенты. В этом единстве —несокрушимая сила Советской страны. Единством цементирована связь партии большевиков со всей страной. На единстве народа покоится мощь советской разведки. Советская земля не держит на себе

Окончание на 2 стр.

МАРИЯ ИЛЬИНИЧНА УЛЬЯНОВА

ОТ ЦЕНТРАЛЬНОГО КОМИТЕТА ВСЕСОЮЗНОЙ КОММУНИСТИЧЕСКОЙ ПАРТИИ (большевиков)

Центральный Комитет ВКП(б) с глубоким прискорбием извещает партию, рабочий класс и всех трудящихся, что 12 июня, в 1 час 50 минут, в Москве после непродолжительной болезни скончалась старейший член партии, ближайший помощник В. И. Ленина, член бюро Комиссии Советского Контроля при СНК Союза ССР—товарищ

Мария Ильинична УЛЬЯНОВА.

Смерть тов. Ульяновой, отдавшей всю свою жизнь делу коммунизма, является большой потерей для партии и трудящихся Союза ССР.

Жизнь М. И. Ульяновой, ее преданность делу Ленина—Сталина и чуткое отношение к трудящимся послужат примером беззаветной борьбы для всех партийных и непартийных большевиков за победу коммунизма.

Центральный Комитет Всесоюзной Коммунистической Партии (большевиков).

СЕСТРА ВЛАДИМИРА ИЛЬИЧА

12 июня умерла от кровоизлияния в мозг Мария Ильинична Ульянова—59 лет от роду. Вся ее жизнь была неразрывно связана с жизнью и работой Ильича. Росла Мария Ильинична в Симбирске (ныне Ульяновск), отец был шестидесятником, неустанно работавшим на фронте просвещения. Семья была очень культурная и жила интересами передовой интеллигенции того времени. Весь тон домашней жизни воспитывал. Братья и сестры были очень дружны. Ильич с ранних лет как-то особенно тепло и заботливо относился к младшим—сестре Марии Ильиничне и брату Димитрию Ильичу, пользовался среди них громадным авторитетом. Девятилетней девочкой видела М. И., как мать, старшая сестра Анна, Ильич, сестра Ольга переживали казнь старшего брата, Александра Ильича (8 мая 1887 года). Она на всю жизнь запомнила слова Ильича, сказанные им, когда пришла весть о гибели старшего брата, страстно искавшего путей перестройки всего общественного уклада, в то время, когда только еще начинало зарождаться в России рабочее движение. Александр Ильич шел еще по старому пути—пути борьбы одиночек с безграничным произволом и угнетением. «Другим путем надо итти»—сказал Ильич, и М. И. пошла по другому, ленинскому пути.

Ильич был арестован в Петербурге в 1895 году, когда Марии Ильиничне было 17 лет. Она приехала вместе с матерью и старшей сестрой в Питер, ходила к брату на свидания, была в курсе начавшего широко развертываться рабочего движения 1896 года. От старшей сестры, от Ильича училась она тогдашней подпольной конспирации. В 1899 году в Москве М. И. арестовывается и высылается в Нижний. Вернувшись в Москву, она еще крепче взялась за работу. В начале марта 1901 года была одновременно с мужем старшей сестры, Марком Тимофеевичем Елизаровым арестована по делу московской организации партии, сидела в тюрьме и выслана в Самару.

За границей силами Ильича была в то время организована нелегальная общерусская социал-демократическая газета «Искра». «Из искры возгорится пламя» — таков лозунг

«Искры». Пламя это разгорелось в революционный пожар. Разгорелось потому, что была в России крепкая организация, велась неустанная работа по укреплению связи, организации людей. Все ширилась пропаганда и агитация среди масс.

В Самаре М. И. работала в группе так называемых агентов «Искры» вместе с Кржижановским и Ленгником, Красиковым и другими товарищами, подготовлявшими II с'езд партии. Когда в 1903 году произошел раскол на II с'езде, М. И. сразу же стала на сторону большевиков. Работа развертывалась вширь. Приближался 1905 год. В январе 1904 года М. И. арестовывается в Киеве вместе с Димитрием Ильичем, его женой и с сестрой Анной Ильиничной, Зинаидой Павловной Кржижановской, Р. Образцовой и другими. Выпустили М. И. в июне 1904 года. Слежка за ней была установлена отчаянная, работать стало невозможно, и она в конце 1904 года приезжает в Женеву, где тогда жил Ильич, и окунается в острую атмосферу эмигрантской жизни того времени. В 1905 году возвращается в Питер и ведет большую работу среди рабочих. В 1907 году, когда надвинулась реакция и стал сужаться размах работы, М. И. под руководством Ильича берется за перевод «Писем Маркса к Кугельману» и «Писем к Зорге».

Зиму 1908—1909 годов провела за границей, в Женеве и Париже, где учится в Сорбонне (она к тому времени хорошо знала французский язык).

Мария Ильинична остро переживала борьбу, которую вел Ильич с отзовистами, примиренцами, помогала ему в работе. В 1910 году М. И. поселяется в Саратове, где в 1911 году арестовывается по делу саратовской организации и высылается в Вологодскую губернию на 3 года. Там работает среди железнодорожников, собирает деньги, всячески помогает укреплению большевистской партии. М. И. всегда окружала Ильича особой заботой: заботилась об его одежде, питании, удобствах, о том, чтобы ему не приходилось думать о мелочах быта.

С марта 1917 года до весны 1929 года М. И. работает в «Правде», как секретарь, а потом как член редколлегии. Первые годы ее работа проходит под руководством Ильича. Ее опыт широкой работы с массами, ленинская привычка прислушиваться к голосу масс сделали ее активным организатором рабкоровского движения.

Тяжело переживала М. И. покушение на Ильича, его тяжелую болезнь и смерть. Ильича она горячо любила, и он также горячо любил ее. 8 марта 1933 года она была награждена орденом Ленина. На XIV с'езде партии она избирается членом ЦКК, потом входит в президиум ЦКК, борется с извращениями линии партии, вникая во все мелочи. С XVII с'езда партии—член Комиссии Советского Контроля, член Бюро Комиссии Советского Контроля, заведующая Бюро жалоб. На этой работе она как-то особенно развернулась, борясь изо всех сил за линию партии, настойчиво и умело добиваясь ликвидации всяких ошибок, извращений, мешающих налаживанию советской работы. Работа эта ее удовлетворяла, это была живая помощь социалистическому строительству. Сил своих она не жалела, работала с утра до 3—4 часов ночи, без отдыха, без перерыва. Уже больная, принимала активное участие в работах районной, московской городской и областной конференций. Придя на работу с конференции, она почувствовала недомогание, слегла и уже не встала.

Мария Ильинична с особой любовью всегда относилась к товарищу Сталину, понимая всю его роль в деле осуществления заветов Ильича.

Н. КРУПСКАЯ.

Подлая банда шпионов получила по заслугам

Митинги на ремонтном заводе

Вчера в цехах ремонтного завода прошли митинги с обсуждением приговора Специального Присутствия Верховного суда Союза ССР по делу изменников родины, шпионов и диверсантов — Тухачевского, Якира, Уборевича, Эйдемана и других. Рабочие, служащие и инженерно-технические работники в своих выступлениях заявили:

— Верховный Суд Союза ССР вынес справедливый приговор. Приговор суда--есть приговор всего советского народа. Подлая банда шпионов получила по заслугам. Никакой пощады всем, кто пытается ослабить мощь нашего социалистического государства и обороноспособность нашей страны!

На митингах выступали старые производственники, стахановцы тт. Бабушкин, Иванов, Шорохов и другие. Они говорили:

— Радио разнесло весть о справедливом приговоре по делу восьми шпионов, предателей и о том, что приговор приведен в исполнение. Фашистским псам, изменникам родины не удалось и не удастся отнять радостной, прекрасной жизни у могучего советского народа, завоеванной трудящимися Советского Союза под руководством непобедимой партии Ленина—Сталина.

Искренним и душевным приветствием заканчивали рабочие свои выступления:

— Да здравствует славный руководитель Рабоче-Крестьянской Красной Армии первый маршал Советского Союза тов. Ворошилов!

— Да здравствует верный страж Октября — НКВД и его сталинский Нарком тов. Ежов!

— Да здравствует руководитель и организатор великих побед социализма вождь, учитель и друг, наш родной товарищ Сталин!

На митингах присутствовало 1500 человек.

Собакам—собачья смерть!

(Резолюция митинга рабочих и служащих швейной фабрики им. Клары Цетнин)

Вынесенный приговор Специального Судебного Присутствия Верховного Суда Союза ССР о расстреле всех подсудимых, подлых изменников родины—Тухачевского, Якира, Уборевича, Корка, Эйдемана, Фельдмана, Примакова, Путна, мы, рабочие швейной фабрики, встретили с большим удовлетворением. Собакам—собачья смерть!

Пусть знают гадины, что наша сила непреодолима.

Нет и не будет пощады шпионам, диверсантам, террористам, которые подымают руку на жизнь трудящихся Советского Союза.

Мы обязуемся отдать все свои силы и, если потребуется, свою жизнь на защиту нашей прекрасной социалистической родины, на укрепление нашей любимой Рабоче-Крестьянской Красной Армии, обороноспособности нашей страны.

Еще теснее сплотим ряды вокруг нашей Коммунистической партии и ее вождя товарища Сталина.

Выше революционную бдительность

(Резолюция митинга студентов, научных работников, преподавателей и служащих педагогического и учительского институтов)

Мы студенты, научные работники, преподаватели и служащие педагогического и учительского институтов и рабфака, приветствуем и одобряем справедливый приговор Специального Судебного Присутствия Верховного Суда Союза ССР над гнусной бандой фашистских шпионов, презренных изменников социалистической родины—Тухачевским, Якиром, Уборевичем, Корком, Эйдеманом, Фельдманом, Примаковым и Путна.

Злейших врагов, подымающих руку на нашу родину, мы будем выкуривать из всех нор, травить и уничтожать как бешеных собак.

Мы будем твердо помнить указания нашего великого вождя и учителя товарища Сталина о том, что мы находимся в капиталистическом окружении и нам необходимо порох держать сухим, ежечасно повышать свою революционную бдительность.

На подлую измену фашистских выродков мы ответим усилением работы по овладению большевизмом, еще теснее сплотимся вокруг славной большевистской партии, ее ЦК и великого вождя товарища Сталина.

Отдадим все свои силы и знания, а если нужно и жизнь делу торжества коммунизма.

Голос великого советского народа

Окончание

шпионов и предателей. Как бы ни прятались и ни маскировались они, участь их предрешена.

Измены и предательства дорого стоят народу. Страна кровью оплачивает гнусные преступления изменников. Но за фунт пролитой крови народа враги его расплачиваются пудами. Советское правительство без пощады раздавило, как клопов, банду изменников, чтобы сберечь реки народной крови. Какие бы военные планы ни вынашивали фашистские правительства, засылающие к нам своих шпионов и опоихивающиеся с прохвостами в нашей стране,—этим планам нанесен сильнейший удар. Высоким своим званием расстрелянные шпионы вводили в заблуждение фашистских покупателей. Без доверия и поддержки партии, правительства, народа эти звания пустой звук.

Расстрел шпионов, как это понимает каждый, усилил мощь нашей страны, усилил мощь Красной Армии. Это справедливо отмечает в своем приказе тов. Ворошилов: «Очищая свою Армию от гнилостной дряни, мы тем самым делаем ее еще более сильной и неуязвимой. Армия укрепляется тем, что очищает себя от скверны».

Великий народ Советской страны сказал свое слово. Он встал монолитной стеной за советским правительством, за партией большевиков, за товарищем Сталиным.

Голос великого народа прост, ясен, внушителен.

ПРИКАЗ
НАРОДНОГО КОМИССАРА ОБОРОНЫ СССР
№ 96, 12 июня 1937 года

Товарищи красноармейцы, командиры, политработники Рабоче-Крестьянской Красной Армии!

С 1 по 4 июня с. г. в присутствии членов Правительства состоялся Военный Совет при Народном Комиссаре Обороны СССР. На заседании Военного Совета был заслушан и подвергнут обсуждению мой доклад о раскрытой Народным Комиссариатом Внутренних Дел предательской, контрреволюционной военной фашистской организации, которая, будучи строго законспирированной, долгое время существовала и проводила подлую, подрывную вредительскую и шпионскую работу в Красной Армии.

11 июня перед Специальным Присутствием Верховного Суда Союза ССР предстали главные предатели и главари этой отвратительной шпионской изменнической банды: Тухачевский М. Н., Якир И. Э., Уборевич И. П., Корк А. И., Эйдеман Р. П., Фельдман Б. М., Примаков В. М. и Путна В. К.

Верховный Суд вынес свой справедливый приговор! **Смерть врагам народа!** Приговор изменникам воинской присяге, Родине и своей Армии мог быть только и только таким.

Вся Красная Армия облегченно вздохнет, узнав о достойном приговоре суда над изменниками, об исполнении справедливого приговора. Мерзкие предатели, так подло обманувшие свое Правительство, народ, Армию, уничтожены.

Советский суд уже не раз заслуженно карал выявленных из троцкистско-зиновьевских шаек террористов, диверсантов, шпионов и убийц, творивших свое предательское дело на деньги иностранных разведок, под командой озверелого фашиста, изменника и предателя рабочих и крестьян, Троцкого. В свое время Верховный Суд вынес свой беспощадный приговор бандитам из шайки Зиновьева, Каменева, Троцкого, Пятакова, Смирнова и других.

Однако, список контрреволюционных заговорщиков, шпионов и диверсантов, как теперь оказалось, не был исчерпан осужденными тогда преступниками. Многие из них, притаившись под маской честных людей, оставались на свободе и продолжали творить свое черное дело измены и предательства.

К числу этих, оставшихся до последнего времени не разоблаченными, предателей и изменников относятся и участники контрреволюционной банды шпионов и заговорщиков, свившей себе гнездо в Красной Армии.

Бывший заместитель Народного Комиссара Обороны Гамарник, предатель и трус, побоявшийся предстать перед судом Советского народа, покончил самоубийством.

Бывший зам. Наркома Тухачевский, бывшие командующие войсками округов Якир и Уборевич, бывший начальник Военной Академии имени товарища Фрунзе Корк, бывший заместитель командующего войсками округа Примаков, бывший начальник управления по начальствующему составу Фельдман, бывший военный атташе в Англии Путна, бывший председатель Центрального Совета Осоавиахима Эйдеман,—все они принадлежали к числу высшего начальствующего состава, занимали высокие посты в нашей Армии, пользовались доверием Правительства и нашей партии. Все они оказались изменниками, шпионами, предателями своей Родины. Они нагло попрали Конституцию Союза ССР.

Конечной целью этой шайки было ликвидировать во что бы то ни стало и какими угодно средствами советский строй в нашей стране уничтожить в ней советскую власть, свергнуть рабоче-крестьянское правительство и восстановить в СССР ярмо помещиков и фабрикантов.

Для достижения этой своей предательской цели фашистские заговорщики не стеснялись в выборе средств: они готовили убийства руководителей Партии и Правительства, проводили всевозможное злостное вредительство в народном хозяйстве и в деле обороны страны, пытались подорвать мощь Красной Армии и подготовить ее поражение в будущей войне.

Прикрываясь высокими званиями членов партии и начальников Рабоче-Крестьянской Красной Армии, они продавали врагам Советского Союза военные тайны нашего государства, подрывали славную мощь Красной Армии и вообще делали все для ускорения нападения внешнего врага на Союз Советских Социалистических Республик.

Они рассчитывали своими предательскими действиями, прямой изменой и вредительством в области технического и материального снабжения фронта и в деле руководства боевыми операциями, добиться в случае войны поражения Красной Армии на фронтах и свержения Советского правительства. Они ждали помощи от своих хозяев военнофашистских кругов одного из иностранных государств и за эту помощь готовы были отдать Советскую Украину, расчленить нашу страну на части.

Эти предатели хорошо знали, что они не могут найти поддержки среди рабочих и крестьян, среди бойцов Рабоче-Крестьянской Красной Армии и поэтому работали обманом, скрывались от народа и красноармейцев, боясь открыть подлинное свое лицо.

Эти враги народа пойманы с поличным. Под тяжестью неопровержимых фактов, они сознались в своем предательстве, вредительстве и шпионаже.

Главные организаторы, руководители и шпионы, непосредственно связанные с генеральными штабами буржуазных фашистских стран, разоблачены и по заслугам получили возмездие советского правосудия.

Рабоче-Крестьянская Красная Армия, верный и надежный оплот советской власти, беспощадно вскрывает этот гнойник на своем здоровом теле и быстро его ликвидирует. Враги просчитались. Не дождаться им поражения Красной Армии. Красная Армия была и останется непобедимой. Мировой фашизм и на этот раз узнает, что его верные агенты Гамарники и Тухачевские, Якиры и Уборевичи и прочая предательская падаль, лакейски служившие капитализму, стерты с лица земли и память о них будет проклята и забыта.

Товарищи!

Красная Армия есть и всегда будет плотью и кровью победившего народа, строящего новую социалистическую жизнь. Мы очищаем свои ряды от фашистско-шпионской мерзости и впредь не допустим повторения этих позорных фактов. Очищая свою Армию от гнилостной дряни, мы тем самым делаем ее еще более сильной и неуязвимой. Армия укрепляется тем, что очищает себя от скверны.

Красная Армия обязана и будет иметь до конца честный, преданный делу рабочих и крестьян, подлинно свой командно-начальствующий состав.

Красная Армия целиком, от красноармейца до высшего начальника, была, есть и всегда будет единым, мощным, монолитным боевым коллективом.

Нет и никогда не будет места в рядах нашей замечательной Армии предателям, изменникам присяги и родине.

Товарищи, удесятерим большевистскую бдительность, повысим и радикально улучшим нашу работу во всех областях, повысим самокритику и тем ускорим полную ликвидацию последствий работы врагов народа.

Долой фашистских предателей!

Смерть шпионам и изменникам!

Да здравствует наша славная Рабоче-Крестьянская Красная Армия!

Да здравствует наша великая партия Ленина—Сталина!

Народный Комиссар Обороны СССР Маршал Советского Союза К. ВОРОШИЛОВ.

Медицинское заключение о болезни и смерти М. И. Ульяновой

М. И. Ульянова в течение ряда лет страдала артериосклерозом и резко выраженной гипертонией (повышенное кровяное давление).

В 1931 году М. И. Ульянова перенесла очень тяжелое воспаление легких, после которого у нее развились склерозирующие процессы в правом легком (пневмосклероз), дававшие временами обострения.

На почве резко выраженной гипертонии у М. И. Ульяновой 7 июня 1937 г. в 20 часов 30 минут, во время работы появилась сильная головная боль, судорожный припадок и потеря сознания, обусловленные кровоизлиянием в мозг и в его оболочки. Применением обильного кровопускания и пиявок удалось добиться кратковременного прояснения сознания, сменившегося, однако, вскоре опять бессознательным состоянием. После второго судорожного припадка, имевшего место в тот же вечер, через 2 часа, состояние М. И. Ульяновой резко ухудшилось, и больная впала в еще более глубокое бессознательное состояние.

9 июня появились признаки нарастающей слабости сердечной деятельности и ослабления деятельности нервных центров.

10 и 11 июня состояние М. И. Ульяновой продолжало ухудшаться. Все применявшиеся меры давали только кратковременный и незначительный эффект. Больная в сознание приходила, деятельность сердца все слабела, и 12 июня в 1 ч. 50 минут М. И. Ульянова умерла при явлениях упадка в сердечной деятельности.

Начальник лечебно-санитарного управления Кремля
И. Ходоровский.

Профессор **М. Кончаловский.**
Профессор **М. Кроль.**
Профессор **М. Маргулис.**
Профессор **Б. Вейсброд.**
Доцент **М. Раппопорт.**
Врач **Л. Лимчер.**
Врач **Л. Пукс.**
Врач **Ю. Коновалов.**

Москва 12 июня, 1937 года.

СООБЩЕНИЕ

Похороны тов. Ульяновой М. И. состоятся 14 июня, на Красной площади в 18 часов. По прибытии останки с прахом т. Ульяновой М. И. на Красную площадь—у мавзолея В. И. Ленина состоится траурный ми-

Отчетный доклад секретаря крайкома ВКП(б) тов. КОНТОРИНА

О РАБОТЕ СЕВЕРНОГО КРАЕВОГО КОМИТЕТА ПАРТИИ

I. Индустриальный Социалистический Север

— Товарищи! Четвертая краевая партийная конференция проходила накануне XVII С'езда ВКП(б). Это был с'езд победителей, как характеризовал его незабвенный Сергей Миронович Киров. За период после с'езда наша страна под руководством ЦК ВКП(б), под руководством мудрого вождя товарища Сталина добилась еще более гигантских успехов. «Мы имеем теперь новую, социалистическую экономику, не знающую кризисов и безработицы, не знающую нищеты и разорения и дающую гражданам все возможности для зажиточной и культурной жизни». (Сталин). Величайшие завоевания социализма записаны в Сталинской Конституции Союза Советских Социалистических Республик, с введением которой наступил поворот в политической жизни страны.

На VIII Чрезвычайном Всесоюзном С'езде Советов товарищ Сталин говорил:

«Мы имеем теперь вполне сложившееся и выдержавшее все испытания многонациональное социалистическое государство, прочности которого могло-бы позавидовать любое национальное государство в любой части света».

Промышленность

Северная краевая партийная организация за период с XVII С'езда ВКП(б) и IV краевой партийной конференции решала основную задачу, поставленную перед Северным краем,—дать стране максимальное количество валюты на социалистическое строительство, используя основное богатство области—лес. Наш край, валютный цех страны, в течение первой и второй сталинских пятилеток дал на индустриализацию Советского Союза свыше 400 миллионов золотых рублей. Удельный вес Северного края в экспорте с 1934 года увеличился в два раза.

Решая эту задачу, добывая стране валюту, Северный край получил от государства во второй пятилетке для развития народного хозяйства полтора миллиарда рублей, из них в лесную промышленность вложено 512 миллионов рублей.

Руководствуясь указаниями ЦК ВКП(б), большую долю капиталовложений мы использовали на развитие бумажной и лесохимической промышленности. Так, если в 1934 году 77,6 проц. всех капиталовложений, полученных по линии Наркомлеса, Экспортлеса и НКПС (трест Севтранлес), было направлено на лесопиление и деревообработку, то в 1937 году 52 процента идет на лесохимическую промышленность.

В итоге уже выстроен и строится ряд бумажно-целлюлозных предприятий. Реконструированы Свердловский завод и Сокольская фабрика. С введением в строй новых комбинатов удельный вес Северной области по выпуску бумаги с 7 процентов союзной выработки увеличится до 15 процентов и по целлюлозе—до 20 процентов.

Из этого мы можем сделать такой вывод: от однобокого развития лесного хозяйства в прошлом мы перешли сейчас к всестороннему культурному использованию наших лесных богатств.

За отчетный период проведена коренная реконструкция лесопильной промышленности на новой основе—путем усовершенствования существующей техники и дальнейшей механизации производства. Это явилось следствием большевистской борьбы за реализацию лозунга товарища Сталина об индустриализации страны.

Наши современные заводы, оснащенные передовой техникой: быстроходными рамами, транспортерами, цепягами, элеваторами, штабелерами, автолесовозами, грузовиками и т. д., при развернутом стахановском движении и овладении этой передовой техникой, дали повышение производительности. Если в 1934 году пропуск сырья на одну рамосмену составлял 79,9 кубометра, то в 1937 году он уже составляет 108 кубометров. В 1937 году на одну эффективную рамосмену мы даем, при далеко еще неудовлетворительной работе 12,58 стандарта, тем самым постановление ЦК ВКП(б) от 5 января 1930 года, где говорилось о том, чтобы достичь выработки 10 стандартов на одну эффективную рамосмену, мы выполняем неплохо, хотя имеем все возможности работать во много раз лучше.

Облагораживание лесной продукции шло не только по линии строительства лесобумажных комбинатов, но и по линии лесопильного производства. Если в 1934 году было выпущено строганых досок 60 тысяч кубометров, то в 1936 году уже 104 тысячи кубометров. Ящичной тары в 1936 году выпущено почти втрое больше по сравнению с 1934 годом.

В 1937 году мы дадим стране почти в два раза больше стандартов по сравнению с 1934 годом. Причем фактические возможности нами далеко еще не используются. Если наши лесозаводы повысят полезный выход древесины хотя бы на один процент, что очень легко сделать, то этот один процент даст 120 тысяч кубометров пилопродукции, что составит 4,5 миллиона рублей.

Дальнейшее проведение комплексной механизации, начиная от подачи древесины в раму и кончая погрузкой, не только повысит рентабельность предприятий, но и высвободит рабочую силу. Почетная задача в этом деле ложится на изобретателей и рационализаторов. Между тем, вопреки специальным указаниям ЦК нашей партии и товарища Сталина, хозяйственники недооценивают изобретательскую и рационализаторскую мысль.

Особое внимание должно быть обращено на снижение себестоимости. Указания товарища Сталина на XVII партийном С'езде о снижении себестоимости лесозаводами не выполнено. В 1936 году заводская себестоимость одного кубометра составляла 111 проц. к плану.

Дальнейшее строительство лесопильной и бумажной промышленности надо концентрировать главным образом в Котласском узле. Производственная мощность оборудования Архангельского промышленного узла достаточна, чтобы переработать значительно большее количество сырья, чем перерабатывается сейчас. Кроме того, развертывание лесопиления в Котласе дает нам возможность не загружать сплав.

— Борьба за выполнение плана лесоэкспорта, — говорит далее тов. Конторин, — остается нашей центральной задачей. Значение лесного экспорта в связи со сложившейся обстановкой сейчас на много возрастает. Лесоэкспорт — ведущая ось в нашей работе.

В текущем году мы должны план экспорта не только выполнить, но и перевыполнить. Тот, кто недооценивает значения лесоэкспорта, является оппортунистом.

Одновременно мы не должны забывать ни на одну минуту о том, что наша могущественная Советская Страна нуждается в лесных материалах. Невыполнение планов лесной промышленности привело к такому положению, когда в ряде случаев

легче достать цемент, гвозди или даже арматурное железо, чем лес. Дело чести Северной области — дать стране дешевый лес и столько, сколько требует от нас государство. В 1937 году мы должны дать и дадим на внутренний рынок 1.700 тысяч кубометров пилотоваров, против 46 тысяч кубометров в 1931 году. Как видите перед Северной партийной организацией стоят огромные задачи.

Следующая отрасль, которая предрешает успех всех наших работ на лесном фронте, — это лесозаготовки и сплав. Партия и правительство нам дали все, чтобы мы могли заготовить стране больше леса. В 1934 году мы имели 32 механизированные дороги и 137 механических двигателей. Сейчас мы имеем 100 механизированных дорог и 694 двигателя, из них 603 трактора. Такой уровень механизации, безусловно, обеспечивает полную возможность выполнения заданий партии и правительства. А работаем мы все же плохо.

План механизированной вывозки в осенне-зимний сезон трестом Двинолес выполнен на 51 проц., а план II квартала (весенне-летних заготовок) выполнен только на 8,5 процента. Так же плохо работает Севлес, Севтранлес и хуже всех—Онеголес.

В чем причина плохого освоения механизмов? На этот вопрос ответил товарищ Молотов. Он указал на политическую отсталость и косность руководящих кадров лесной промышленности. Это и определяет причины отставания.

План осенне-зимних лесозаготовок мы не выполнили. Чтобы создать нормальные условия для работы лесопильных заводов в 1938 году, мы должны в течение лета заготовить и сплавить 8 миллионов кубометров древесины. И вот вместо того, чтобы взяться по-большевистски за разрешение этой задачи, мы имеем сопротивление, а порой и прямой саботаж со стороны ряда руководителей леспромхозов.

Вот факты. В тресте Двинолес из 20 тысяч рабочих постоянного кадра работает на весенне-летних лесозаготовках только 800 человек. Еще хуже в трестах Севлес, Онеголес и Севтранлес. Растеряв постоянные кадры, тресты обрекли механизмы на бездействие.

Дело дошло до того, что директора: Никольского леспромхоза — Иванов, Устюгского — Кучумов, Красноборского — Пупин и другие не только саботируют лесозаготовки, но обвиняют тресты во «вредительстве» за то, что последние заставляют их выполнять программу весенне-летних лесозаготовок. Трестовские руководители, а также руководители партийных и советских организаций на местах мирятся с таким саботажем.

Чтобы раз и навсегда покончить с сезонщиной, краевой комитет провел ряд мероприятий по лесоразработкам и сплаву: разукрупнили тресты и леспромхозы, подготовили и укрепили низовые кадры. Борясь за круглоголовую работу в лесу, мы создаем постоянный кадр лесных рабочих, развертываем движение тысячников.

Наконец, чтобы решить задачу вывозки древесины, мы строим железные дороги — Обозерскую, Мезреньгскую, Плесецкую, Емецкую, Христофоровскую, Шожинскую, Вакшинскую, удлиняем ветку Коноша—Вельск. Строительство этих дорог мы должны окончить в 1937 году. Это даст нам возможность освоить новые лесные массивы, облегчить сплав и вывозку древесины на лошадях.

Таковы проблемы и задачи краевой парторганизации в лесном хозяйстве.

Несмотря на недостатки в нашей работе во второй пятилетке, за отчетный период край быстро шагнул вперед по пути индустриализации на базе лесного хозяйства.

Кроме этого мы строим такое гигантское предприятие, как Судострой.

Далее. В 1938 году будет приступлено к строительству Звозского комбината. Это будет важный и сложный комбинат, с использованием лесного сырья и горных пород. Наконец, в Вологде строится огромный текстильный комбинат.

Затем тов. Конторин охарактеризовал работу местной, пищевой, легкой и кустарно-промысловой промышленности.

— На базе роста лесной промышленности, — сказал докладчик, — получили быстрое развитие и остальные отрасли промышленности. Например, вологодский завод «Северный коммунар» 5—6 лет назад представлял из себя кустарную мастерскую. Теперь это — настоящий завод, который выпускает лесовозы, сплоточные станки Блокстадт, тракторные сани, элеваторы, лебедки, штабелеры, лесопильные рамы и т. д.

Однако легкая, местная и пищевая промышленности работают неудовлетворительно. Крупнейшая льнопрядильно - ткацкая Красавинская фабрика не выполняет производственного плана. В местную промышленность вложены огромные средства, а предприятия работают скверно. Кирпич, например, получаем в 10 раз дороже и в 2 раза меньше, чем нужно.

Или возьмем кустарно-промысловую промышленность. Ее совсем забыли. А ведь лесохимия дает нам терпентин, канифоль, скипидар и т. д. — продукцию, которая крайне важна для государства.

Надо помнить, что враги народа пролезли и вредят в легкой, в местной, в кустарной и особенно в пищевой промышленности. Забывать эти отрасли народного хозяйства — значит открывать поле деятельности для врагов народа.

Сейчас, — продолжает т. Конторин,—уместно напомнить о том, как представляли себе бывшие руководители Вологодской губернии Северный край, Северную область. В 1923 году в Вологодском губплане писали:

«Северное хозяйство по преимуществу крестьянское, вот почему именно сельскому хозяйству и должно быть посвящено главное внимание. Представлять себе развитие промышленности, связанное преимущественно с лесоэкспортным делом, с работой на вывоз сырья через Архангельск, было бы слишком большой данью идее о выправке общего баланса страны при помощи сплава за границу северного леса».

Вологодские руководители того времени, очевидно, имели в виду «выправлять общий баланс страны» при помощи Чайковских и Нуланцов, которые в свое время были в Вологде, были они и в Архангельске. С подобными контрреволюционными теориями буржуазные реставраторы пролезали в советскую печать, за них боролись. Наконец, вспомните распространявшуюся врагами контрреволюционную теорию о том, что «северная лесоэкспортная промышленность заканчивает цикл своего развития».

Мы сейчас можем сказать: жизнь, практика показали, что Северная партийная организация под руководством Центрального Комитета партии, под руководством товарища Сталина похоронила, вбила осиновый кол в паршивую могилу этих контрреволюционеров, и северные большевики осуществили выдвинутый в свое время лозунг: «за новый индустриальный Север». Сегодня мы можем твердо сказать: Есть новый индустриальный Социалистический Север! **(Аплодисменты).**

Вредительство в промышленности и на лесоразработках

Но, как бы наши успехи ни были велики, они могли быть во много раз больше, если бы мы не просмотрели, не прозевали вредительства в промышленности.

Товарищ Сталин на февральско-мартовском Пленуме ЦК партии говорил:

«Успехи и достижения—дело, конечно, великое... Но успехи, как и все на свете, имеют и свои теневые стороны. У людей, мало искушенных в политике, большие успехи и большие достижения нередко порождают беспечность, благодушие, самодовольство, чрезмерную самоуверенность, зазнайство, хвастовство».

Это указание товарища Сталина великом и полностью относится к нам. Враги народа пользуются беспечностью и благодушием. Троцкисты, зиновьевцы, бухаринцы и прочая фашистская сволочь вели и ведут подпольную, вредительскую, шпионскую и диверсионную борьбу против нас.

Особенно было распространено вредительство в лесной промышленности.

Вредители концентрировали свое внимание прежде всего на крупных об'ектах, имеющих огромное государственное значение. Враги народа на сульфатстроке Маршак и Дашевский проводили вредительство по линии срыва снабжения завода сырьем, известью, срывали строительство основных цехов и складов.

На Архбумстроке вредители Бабкин, Муромцев и другие совершали диверсионные акты по выводу из строя электростанций, омертвляли миллионы рублей в оборудование и материалы, которые не нужны для строительства или потребуются через продолжительное время.

Продолжение на 4 стр.

Продолжение доклада секретаря крайкома ВКП(б) тов. КОНТОРИНА

Враги народа неоднократно переделывали проекты, чтобы затянуть пуск предприятий в эксплоатацию. Так проект Котлассгроя, начиная с 1935 г., переделывался пять раз. На Архбумстрое составляли вредительские проекты электростанций, насосных станций лесозавода и подсобных предприятий.

Невыполнение программы лесозаготовок надо рассматривать прежде всего как тяжелые последствия вредительства. На лесоразработках вредительство шло по таким линиям.

Во-первых—вредители омертвляли механизмы в лесу. По прямым директивам треста и Главсевлеса, который возглавлял правый отщепенец Фигатнер, тракторные базы должны были начать вывозку только 15 декабря. Некоторые тракторные дороги прокладывались по болотам, где трактор мог работать 1—2 месяца в году. А там, где на упрощенную тракторную дорогу требовалось 2—3 машины, засылалось 5—7 машин.

Во-вторых—вредители удлиняли расстояние возки. В Устюгском районе упрощенная тракторная дорога построена так, что нужно возить лес от железной дороги на Малую Двину (10—12 километров) для того, чтобы этот лес сплавить до Котласа, а потом грузить в вагоны железной дороги.

Вместо сплошной рубки леса вредительски практиковалась заготовка леса на многочисленных распыленных участках. Например, в Устюгском и Шенкурском районах было установлено от 50 до 150 производственных точек, где производились лесозаготовки. Естественно, что при такой распыленности производства мероприятия по рационализации и механизации обрекались на провал.

В-третьих—вредители умышленно выводили из строя тракторный парк, организовывали массовые аварии. На Нижрославской тракторной базе старший механик Черемных приводил в негодное состояние тракторы. На Солигской тракторной базе, Устьянского района, с начала вывозки по 15 февраля было сделано 115 рейсов и ни один из них не обошелся без аварии.

В-четвертых—вредители срывали мероприятия по созданию постоянных кадров рабочих. Завербованных рабочих из других областей и краев —из Ярославля, Белоруссии и Куйбышевской области—направляли в кварталы, где не были устроены бараки, не созданы элементарные культурно-бытовые условия для жизни. Это вызывало недовольство, и люди уезжали из леса домой. Между тем, средства, отпускаемые на создание культурно-бытовых условий для постоянного кадра рабочих, не использовались.

Однако, отдельные руководители трестов и леспромхозов еще не сделали практических выводов из решений февральско-мартовского Пленума ЦК ВКП(б). Возьмем хотя бы инженера треста Двинолес Федорова, заведующего механизацией. Он до последнего времени факты вредительства расценивает как простые технические неполадки.

Руководители леспромхозов и даже трестов принимают на работу механиков и трактористов без всякой проверки, совершенно не зная, что это за люди. Например, заместитель управляющего трестом Онеголес Грачев принял на работу старшим механиком Кучерова выгнанного с Тарасинской тракторной базы, который впоследствии оказался вредителем.

Пора работникам леспромхозов и трестов взять за правило не принимать на наш транспорт людей, изгнанных за вредительство, имеющих судимость за крушения, антисоветскую агитацию и уголовные преступления.

Чтобы быстрее ликвидировать последствия вредительства, хозяйственные руководители должны решить две задачи: первая—овладеть большевизмом, вторая — подбирать честные, преданные кадры по деловым и политическим признакам и воспитывать их в большевистском духе.

Тогда враги—как бы они ни прятались, ни двурушничали — будут во-время разоблачены, и на их голову падет карающий меч пролетарской революции.

Окончание доклада в след. номере

ОРГАНИЗАЦИЯ ВЕЛОСТАНЦИИ

В Северной области вряд ли найдется такой город, где имеется столь большое количество любителей велосипедного спорта, как в Вологде.

Для еще большего развития велоспорта Всесоюзный комитет по делам физкультуры и спорта при Совнаркоме СССР выделил Вологде для организуемой велостанции 20 велосипедов.

СОБРАНИЕ ФИЗКУЛЬТУРНОГО И КОМСОМОЛЬСКОГО АКТИВА ГОРОДА

Сегодня в клубе им. 1 Мая комитет по делам физкультуры и спорта совместно с горкомом комсомола проводит общегородское собрание физкультурного и комсомольского актива.

Собрание обсудит состояние физкультурно-спортивной работы в городе и план летних физкультурных мероприятий.

СПОРТИВНАЯ ЖИЗНЬ

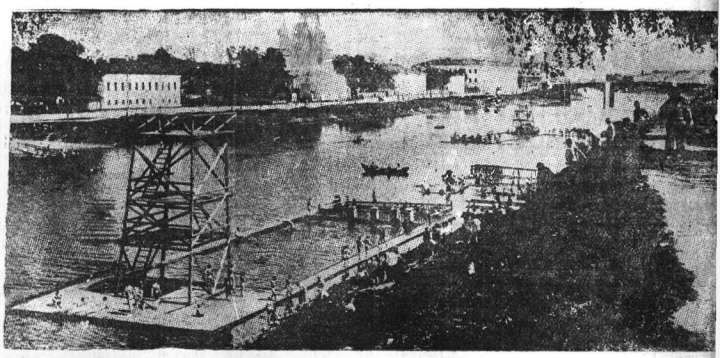

Начался купальный сезон. На снимке: водные станции физкультурных обществ «Локомотив» и «Динамо» в Вологде.

Фото Н. Орлова.

Из последней почты

Политическое тупоумие

Как только в центральной печати появилось сообщение Прокуратуры СССР о предании суду восьми пойманных с поличным полицейских шпионов: Тухачевского, Уборевича, Корка и других, трудящиеся нашей великой страны на своих митингах и собраниях выразили свою ненависть и глубочайшее презрение к этой шайке изменников родины шпионов и диверсантов.

На другой день во всех газетах великого Советского Союза появились резолюции и отклики с митингов трудящихся, единодушно требовавших уничтожения трижды проклятых изменников Родины. Однако нашлась газета, которая буквально не одной строки не посвятила гневному голосу трудящихся.

Очевидно по своему политическому недомыслию редакция газеты «Северный путь» (орган политотдела Северной железной дороги) не сочла нужным в номере от 12 июня напечатать ни одного отклика с митингов рабочих железнодорожного транспорта. И что всего удивительнее, редактор этой газеты Овчинников даже доказывал ненужность помещения резолюций трудящихся.

В номере газеты за 12 июня отведено довольно солидное место для литературной страницы (целая полоса!) и для других отнюдь неактуальных на этот день вопросов, но не нашлось места для самого нужного и важнейшего материала, каким являются отклики с митингов.

Подобное отношение редакции газеты «Северный путь», ни словом не обмолвившейся о митингах рабочих, является ничем иным, как плодом политического тупоумия и потери большевистской бдительности.

Надеемся, что политотдел Северной дороги скажет об этом свое веское слово.

КТО ХОЗЯИН СТАДИОНА?

Единственный стадион в городе, принадлежащий спортивному обществу «Динамо», мало удовлетворяет посетителей и тем более физкультурников. Там не было и сейчас нет никакого порядка во время физкультурных соревнований и особенно футбольных матчей.

Стадион очень плохо благоустроен. На левой стороне скамейки для зрителей поломаны и заросли травой. Нумерации на скамейках нет, но стоимость билетов почему-то разная. Если вы и купили самый дорогой билет на стадион, то все равно рискуете остаться без места.

Состоящееся сегодня общегородское собрание комсомольско-физкультурного актива должно решительно потребовать от руководителей спортивного общества «Динамо» и комитета по делам физкультуры и спорта приведения стадиона в культурный вид.

П. ЖИЛЬЦОВ.

ХРОНИКА

12 сего июня приведен в исполнение приговор Специального Судебного Присутствия Верховного Суда Союза ССР в отношении осужденных к высшей мере уголовного наказания — расстрелу: Тухачевского М. Н., Якира И. З., Уборевича И. П., Корка А. И., Эйдемана Р. П., Фельдмана Б. М., Примакова В. М. и Путна В. К.

К сведению партийного актива

Назначенная на 13 июня лекция «О МЕЖДУНАРОДНОМ ПОЛОЖЕНИИ» состоится СЕГОДНЯ, 14 июня, в 6 часов вечера, в Доме партийного просвещения (зал заседаний ГК ВКП(б).

Герком ВКП(б).

Работа предприятий города за 11 июня

(в процентах к суточному плану)	
Швейная фабрика	65,[illegible]
«Северный печатник»	51,[illegible]
Хлебозавод	102,3
Завод сгущенного молока	112,9
Кирпичный завод № 4:	
сырец	60,0
Лесозавод горстройтреста:	
распиловка	57,4
Пивзавод:	
пиво	97,3
напитки	97,2
Ст. Вологда-I	
погрузка	30
выгрузка	118
Отправлено поездов (количество):	
товарных	14
из них по расписанию	27

ИЗВЕЩЕНИЕ

15 июня, в 6 часов вечера, в помещении Союзпечати (при почтовой редакции „Красного севера" и рабкоровского отдел связи созывают совещание уполномоченных по распространению печати.

Просьба к руководителям профсоюзных организаций обеспечить явку товарищей, выделенных на совещание.

К сведению партийных организаций

Просим считать недействительными утерянные партбилеты образца 1936 г., выданные Вологодским ГК ВКП(б) на имя Ханаева Алексея Николаевича за № 0241745 и Крыгина Федора Титовича — № 0242155.

Врид секретаря Вологодского ГК ВКП(б) Дербинев.

Отв. редактор К. И. ШУЛЬГИН

ПАРК КУЛЬТУРЫ ВПВРЗ

ТОЛЬКО 3 ГАСТРОЛИ ★★★ 15, 16, 17 июня

АНСАМБЛЯ УКРАИНСКОЙ КОМИЧЕСКОЙ ОПЕРЫ

под художественным руководством Ф. В. САГАЙДАЧНОГО.

Репертуар: 15 июня—„Запорожец за Дунаем", 16 июня—„Майская ночь", 17 июня—„Катерина".

Билеты продаются в кассе парка ежедневно, с 6 час. вечера.

Справки по телеф. № 54—концертно-эстрадный сектор.

Кинотеатр им. ГОРЬКОГО

СЕГОДНЯ — заграничный звуковой фильм

ПЕТЬКА

(ПЕТЕР)

ЗАВТРА — ПРЕМЬЕРА!

Звуковой художественный фильм

ТОМ СОЙЕР

По мотивам Марк Твена.

Начало сеансов в 6, 8 и 10 ч. веч.

Перед сеансами (за 30 минут)

ДЖАЗ-оркестр.

КОМИССИОННЫЙ ВОЛТОРГ МАГАЗИН

ПО СОВЕТСКОЙ УЛИЦЕ

под кинотеатром „ИСКРА"

ПРОДАЕТ, ПРИНИМАЕТ на комиссию и частично СКУПАЕТ ВСЕВОЗМОЖНЫЕ ВЕЩИ

2—1

Вологодскому зеркально-столярному комбинату требуется СТАРШИЙ БУХГАЛТЕР; условия по соглашению.

Обращаться по адресу: Советский проспект, 11, в часы занятий — с 9 до 4 часов дня. 1—1

Вологодской племзаготконторе требуется счетовод-картотетчик на постоянную работу. Адрес: 2-е городское вспольье, тел. 7-78.

1—1

ВОЛОГОДСКИЙ ЛЕСПРОМСОЮЗ имеет в продаже ДУБОВЫЙ ПИЛОМАТЕРИАЛ до 50 кбм. Об условиях справиться: Вологда, Пионерская улица, 23, у завснабсбытом тов. Квятковского с 9 до 15½ часов.

10—2 Леспромхоз.

Вологодский коммунальный ЛОМБАРД

об'являет, что 28 июня будет производиться передача комиссионному магазину Волторга всех невыкупленных февральских залогов.

Ломбард.

РАЙТРАНСТОРГИНТУ 2 отделения Северной ж. д. требуются ШОФЕРА II и III катег. С предложением обращаться: Транспортная ул., д. № 9.

АРТЕЛИ „КРАСНЫЙ ФАКЕЛ" ТРЕБУЮТСЯ на постоянную работу кузнецы, молотобойцы, слесаря, жестянщики, столяры средней квалификации. Обращаться: краснофлотская набережная д. 41.

2—1 Правление.

КИРПИЧНОМУ ЗАВОДУ № 5 СРОЧНО ТРЕБУЮТСЯ РАБОЧИЕ —мужчины и женщины. Одиночки обеспечиваются общежитием, а семейные легко могут найти квартиры в окрестных деревнях, расположенных до 1 км от завода. Рабочие, желающие жить в городе, будут обеспечены доставкой на автомашине. (Завод расположен в 5 км от города).

5—3 Дирекция.

ВОЛОГОДСКОЙ ПОСТРОЙ доводит до сведения клиентуры, что с 1 июня с. г. расчетным счетам его в Вологодском отделении Госбанка присвоены следующие номера: отдела подсобных предприятий — 50006 и отдела снабжения 50007. Старые счета за №№ 50/83 и 50/84 считать недействительными.

Льностройп.

ЛЕЖСКИЙ ЛЕСПРОМХОЗ КУПИТ ТРЕХ рабочих ЛОШАДЕЙ для работ на нашем по лесокультурам. Обращаться: г. Вологда, Лесная наб., 10, тел. 45. 2—

Вологодск. базе Сельпобтребсоюза ТРЕБУЕТСЯ МАШИНИСТКА г. Вологда. Транспортная, 40.

2—1

Уполном. Севоблита № 787 Заказ № 79 Тип. издат. газ. «Красный Север», Вологда, Урицкого, 2 Тираж 11100 экз.