Пролетарии всех стран, соединяйтесь!

КРАСНЫЙ СЕВЕР

Орган Вологодского Горкома ВКП(б) и Горсовета

№ 128 (5407) | 6 июня 1937 г., воскресенье | ЦЕНА 10 КОП.

Беспощадно громить и корчевать троцкистско-правых шпионов

Передовая „Правды“ от 5 июня

Яркой и полнокровной жизнью живет наша партия. Решения Пленума ЦК ВКП(б), доклад и заключительное слово товарища Сталина открыли новую полосу в партийном строительстве. Начиная с выборов низовых партийных органов, кончая областными партконференциями и республиканскими партс'ездами, — везде можно видеть бьющую ключем активность коммунистов, явственно ощущать могучую и великую силу большевизма. Уже закончились областные партконференции и партс'езды Украины, Грузии, Армении, идет партс'езд Азербайджана, открылись партконференции Дальневосточного и Западно-Сибирского краев, партс'езд Киргизии. Начинают свою работу областные партконференции крупнейших организаций—московской и ленинградской. Вся партия пришла в движение, проверяя свои ряды, готовясь стать во главе политического поворота, происходящего в стране.

Всюду и везде обсуждение партийных вопросов, выборы партийных органов становится мощной демонстрацией единства и сплоченности большевистских рядов вокруг сталинского Центрального Комитета. Партия крепка и монолитна как никогда, ее ленинский дух чувствуется с особой силой, ее сталинские кадры, стойкие и смелые, полны решимости и мужества в борьбе с врагами ленинизма. Никогда еще с такой глубиной, с такой революционной страстью не обсуждали коммунисты свои дела, свои задачи. Чувство величайшей ответственности за свой собственный партийный дом, за сохранность подступов к нему— вот самое характерное в прошедших и идущих сейчас партийных собраниях и конференциях.

Естественно и закономерно, что в центре всего обсуждения—борьба с врагами, разоблачение и выкорчевывание троцкистско-правых двурушников—германо-японских шпионов и диверсантов.

За период, минувший после Пленума Центрального Комитета, партия прошла большую школу политического воспитания. Предупреждения товарища Сталина, его слова о капиталистическом окружении сыграли огромную роль в повышении нашей боеспособности. То, что раньше многим казалось чем-то далеким и не так уж опасным, то, что многие воспринимали лишь, как некую формулу, предстало во всей своей наготе и мерзости. Только покончив с идиотской болезнью — беспечностью, можно было вскрыть опасных и злейших врагов народа, которые, актерски маскируясь, подобно троцкистскому выродку Гамарнику, творили свои шпионские дела, продавая родину германским и японским империалистам.

«Капиталистическое окружение,— говорит товарищ Сталин, — это не пустая фраза, это очень реальное и неприятное явление». Теперь даже слепой может видеть, с каким остервенением, с какой лютой ненавистью ведут против нас борьбу агенты и лазутчики фашизма. Шпионы из Гестапо и иностранных разведок, троцкистские бандиты и правые ренегаторы капитализма, буржуазные националисты и молодчики из право-левацкого блока — вся эта мразь, все это отребье рода человеческого сплелось в один грязный клубок. Враги пускают в ход самые гнусные, самые отвратительные средства борьбы с социализмом. Нет той пакости, на которую не были бы способны изменники и предатели родины. Крушения поездов с человеческими жертвами, отравление рабочих, террор, вывод из строя предприятий, поджоги и диверсии — вот на что идут враги, стремясь в угоду и по заданиям германской и японской разведок подорвать мощь первого в мире социалистического государства рабочих и крестьян.

Каждый коммунист, каждый гражданин нашей великой родины должен понять и знать, что «нынешние вредители и диверсанты, каким бы флагом они ни маскировались, троцкистским или бухаринским, давно уже перестали быть политическим течением в рабочем движении, что они превратились в беспринципную и безыдейную банду профессиональных вредителей, диверсантов, шпионов, убийц. Понятно, что этих господ придется громить и корчевать беспощадно, как врагов рабочего класса, как изменников нашей родины» (Сталин). Нет и не будет пощады троцкистско-бухаринско - рыковским шпионам, диверсантам и террористам! Злейших врагов, подымающих руку на нашу родину, мы будем выкуривать из всех нор, травить и уничтожать, как бешеных собак!

Мы живем в напряженной международной обстановке. Фашизм всеми силами идет на развязывание войны, и тучи на горизонте сгущаются с каждым днем. В такой период особенно интенсивной становится работа иностранных разведок. В тылы Советского Союза буржуазные государства засылают вдвое и втрое больше шпионов и диверсантов, чем в тылы других государств. Значит, наша бдительность к врагу должна быть усилена во сто крат, значит, надо вооружить каждого коммуниста большевизмом, научить наших работников распознавать шпионов и вредителей, быстро разоблачать врага.

Враг прежде всего стремится проникнуть в партийные организации, в партийный аппарат. Здесь он пытается овладеть государственными и партийными тайнами, отсюда он легко может предупредить своих сообщников о готовящихся планах, указать на наиболее уязвимые места. Враг активизируется также в связи с предстоящими выборами в Верховный Совет. Та очистительная работа, которая проведена за последнее время под руководством Центрального Комитета, выявила и разоблачила не мало врагов, но было бы величайшей ошибкой считать, что эта работа уже закончена.

Известно, например, что в Азово-Черноморской парторганизации долгое время орудовала банда заклятых врагов народа. Пользуясь вопиющей беспечностью старого состава крайкома партии, эта банда была разоблачена только в самое последнее время. Казалось, что враги и их вожаки разоблачены до конца. На самом деле

Окончание на 2 стр.

На фронтах в Испании

БИСКАЙСКИЙ ФРОНТ

4 июня над Лас Аренас близ устья реки Нервион произошел бой между несколькими правительственными истребителями и 10 бомбардировщиками и 10 истребителями противника. Бой окончился без потерь для обеих сторон, несмотря на сильную пулеметную стрельбу.

ЦЕНТРАЛЬНЫЙ ФРОНТ

4 июня артиллерия мятежников час с лишним усиленно обстреливала Мадрид. Много жертв.

3 июня в секторе Карабанчеля республиканцы взорвали двухэтажный дом и, предприняв атаку, заняли несколько домов и линию окопов противника.

ЮЖНЫЙ ФРОНТ

Авиация фашистов 2 и 3 июня бомбардировала деревню Атра около Альмерии.

Митинги протеста в Вологде

На состоявшихся вчера митингах рабочие и служащие госстройтреста и Волторга присоединили свой голос протеста и возмущения против чудовищных нападений фашистских убийц на испанский народ, подвергших жестокому обстрелу мирное население города Альмерии.

В ответ на новую провокацию фашистских извергов, поджигателей мировой войны, рабочие и служащие отвечают усилением интернациональной солидарности, укреплением обороноспособности нашей социалистической родины — отечества мирового пролетариата.

Работники Волторга отчисляют в помощь испанскому народу один процент от месячного заработка. Рабочие стройтреста вносят в помощь испанскому народу полудневной заработок.

Последние известия

Открылась областная партийная конференция

АРХАНГЕЛЬСК, 5 июня. Сегодня, в 17 часов 30 минут, в Архангельске, открылась первая областная партийная конференция. В работах ее принимают участие 304 делегата с решающим голосом и 85 с совещательным. В почетный президиум конференции избраны: Политбюро ЦК ВКП(б), а также тт. Димитров, Тельман и Хозе Диас. Избрание товарища Сталина сопровождалось бурной овацией.

Товарищу Сталину конференция послала приветствие.

Раскрыт заговор гитлеровцев против Шушнига

ВЕНА, 5 июня. Официально сообщается о раскрытии заговора гитлеровцев против канцлера Шушнига. Организатор заговора — инженер Войче, который был арестован в Вене еще в сентябре 1936 года.

Как указывается в сообщении, фашистские террористы готовили покушение на Шушнига во время посещения им могилы своей жены и хотели бомбами взорвать здание правительства. Бомбы должны были быть сброшены с самолета.

Суд над гитлеровскими террористами состоится в конце июня.

2 июня на заседании Президиума ЦИК Союза ССР были вручены ордена награжденным работникам Узбекского музыкального театра и Узбекской филармонии—участникам декады узбекского искусства в Москве.

На снимке: председатель Центрального Исполнительного Комитета СССР М. И. Калинин вручает орден Трудового Красного Знамени заслуженной артистке Узбекской ССР Саре Ишантураевой.

Фото С. Лоскутова (Союзфото).

Награждение молодых скрипачей и пианистов

Центральный Исполнительный Комитет СССР постановил за исключительные успехи в области музыкального искусства наградить:

Орденом «Знак Почета»:

Ойстраха Давида, **Гилельс** Лизу, **Гольдштейн** Бусю, **Козолупову** Марину, **Фихтенгольца** Мишу, **Оборина** Льва, **Флмера** Якова, **Гиленье** Эмиля и **Дьякова** Абрама.

Награждение музыкальных педагогов

Центральный Исполнительный Комитет СССР постановил за выдающиеся заслуги в области подготовки музыкальных кадров наградить:

Орденом Трудового Красного Знамени: Столярского Петра Соломоновича—Заслуженного деятеля искусств УССР, Профессора **Одесской консерватории, Ямпольского** Абрама Ильича—Профессора **Московской консерватории, Цейтлина** Льва Моисеевича —Заслуженного деятеля искусств, Профессора Московской консерватории, **Мострас Константина Георгиевича** --Профессора Московской консерватории, **Гнесину Елену Фабиановну**—Заслуженного деятеля искусств, директора Музыкального училища **им. Гнесиных, Гедике** Александра Федоровича—Заслуженного деятеля искусств, профессора **Московской консерватории, Николаева Леонида Владимировича** —Заслуженного деятеля искусств, профессора **Ленинградской консерватории, Рейнгбальд** Берту Михайловну—Профессора Одесской **консерватории** и **Старкову** Марию Митрофановну—Профессора **Одесской консерватории.**

Мазурук прилетел в лагерь Шмидта

В главном управлении Северного морского пути получена с Северного полюса следующая радиограмма от заместителя начальника экспедиции товарища Шевелева:

Москва, Главсевморпуть—Янсону, Бергавинову.

5 июня в 7 часов 12 минут Мазурук на самолете «Н-169» прибыл в лагерь. Весь груз научной станции на месте. Выясняем погоду для возвращения на остров Рудольфа. Экипаж «Н-169» здоров. Самолет в порядке.

Шевелев».

Радиограмма О. Ю. Шмидта

Главсевморпуть, ТАСС, «Правда», «Известия»

СЕВЕРНЫЙ ПОЛЮС, 4 июня 20 часов 30 минут. **(Радио).** Льды несколько разводит, вокруг нашей льдины—не широкие полыньи.

Размером наша льдина 2 километра в диаметре. На ней аэродром площадью 1000 x 400 метров. Опасность льдине пока не грозит, тем более, что дрейф повидимому ослабел. Впрочем, давно не могли определить своего места — солнце за тучами.

Полыньями немедленно воспользовались зимовщики, начав гидрологические работы, пока до глубины 1 тысяча метров, так как главная лебедка, берущая до 5 тысяч метров, еще на самолете Мазурука. На глубине около 300 метров проходит сравнительно теплый слой.

Собираемся испытать на воде байдарки и надувные клиперботы.

О. Ю. ШМИДТ.

Выставка в Ереване

ЕРЕВАН, 5 июня. Огромный интерес представляет выставка «К истории большевистских организаций в Закавказье», организованная к X с'езду компартии Армении в ереванском Доме художника.

Всего на выставке — около тысячи экспонатов. В центре выставочного зала высится статуя «Сталин в 1905 году» (копия известной скульптуры грузинского скульптора Какабадзе). На выставке представлены работы скульпторов Армении —бюсты К. Маркса, И. Сталина, Кирова, Степана Шаумяна и другие.

СОВЕЩАНИЕ ПРЕДСЕДАТЕЛЕЙ КОЛХОЗОВ и БРИГАДИРОВ

8 июня, в 9 часов утра в зале заседаний горкома ВКП(б) созывается совещание всех председателей колхозов района, бригадиров полеводческих бригад, орденоносцев сельской местности и специалистов сельского хозяйства по вопросу: о задачах прополочной и уборочной кампании в 1937 году.

Горком ВКП(б), Горсовет.

ПЕРВАЯ ДОРОЖНАЯ ПАРТИЙНАЯ КОНФЕРЕНЦИЯ

К ИТОГАМ ДОРОЖНОЙ ПАРТКОНФЕРЕНЦИИ

Позавчера закончила свою работу первая партийная конференция Северной дороги. В прениях по отчетному докладу подора выступило 48 делегатов. Они резко критиковали политотдел дороги и его начальника тов. Кириллова за их малую интересованность работой и жизнью низовых парторганизаций, за то, что они не помогали коммунистам и непартийным большевикам своевременно разоблачать врагов народа и быстро ликвидировать последствия троцкистского вредительства.

Многие работники подора, политотделов отделений и парткомов не сделали для себя всех необходимых выводов из решений февральско-мартовского Пленума ЦК ВКП(б) и указаний товарища Сталина. Они продолжали работать и руководить старыми, давно осужденными методами. К числу таких работников относятся бывший инструктор подора, теперь пропагандист Бабаевского политотдела Пелевин и инструктора подора Оленев и Кичев.

Оторванность подора, как отмечалось на конференции, от низовых парторганизаций, нечуткое отношение к сигналам рядовых коммунистов и непартийных большевиков о фактах исключительно плохой работы дороги, отсутствие настоящей большевистской критики и самокритики — вело к самоуспокоенности, политической беспечности и ротозейству. Пользуясь этим, враги народа в ряде мест дороги продолжали свои грязные дела. Об этом наглядно свидетельствуют разоблаченные факты вредительств в депо Вологда, на ВПВРЗ и на других участках.

Всесторонне обсудив работу подора, конференция, при общей удовлетворительной оценке практической работы политотдела дороги, со всей большевистской прямотой вскрыла причины плохой работы секторов агитации, пропаганды и печати, и кадров.

Конференция вынесла четкие решения, направленные на улучшение работы подора и всей партийной работы на дороге. Эти решения всеми партийными организациями дороги должны быть беспрекословно выполнены, ибо они исходят из решений Пленума ЦК ВКП(б).

С докладом об уроках вредительства, диверсий и шпионажа японо-немецких троцкистских агентов выступил начальник дороги тов. Федан. По его докладу из 91 записавшегося в прениях коммуниста выступило 34. Все они подвергали правильной и суровой критике плохую работу дороги. На конференции особенно много говорилось о скверной работе службы пути. В этой службе преступно медленно ликвидируются последствия вредительства, нанесенные троцкистом Ратканем. Заместитель начальника этой службы Болторчук не ведет большевистской борьбы за улучшение работы путевого хозяйства и быстрейшей ликвидации троцкистского вредительства, проявляет полную неспособность руководить ответственным участком работы.

В резолюции, принятой по докладу тов. Федан отмечено, что борьба за ликвидацию последствий японо-немецко-троцкистских вредителей, диверсантов и шпионов на дороге развернута неудовлетворительно.

Конференция наметила конкретные мероприятия для коренного улучшения всей партийной и хозяйственно-политической работы на дороге.

Дело чести большевиков Северной по-большевистски выполнить решения конференции, быстрей ликвидировать последствия вредительства на дороге, разгромить до конца троцкистско-бухаринских и других вредителей, шпионов и диверсантов и вывести дорогу в число передовых.

Конференция продемонстрировала свою сплоченность вокруг генеральной линии партии, Ленинско-Сталинского ЦК и любимого вождя товарища Сталина.

В. КУРОЧКИН.

М. Крейвис,—секретарь Вологодского горкома ВКП(б)

Неустанно повышать революционную бдительность

Железнодорожный транспорт — важнейшая отрасль народного хозяйства нашей страны. Злейшие враги коммунизма — фашисты и их агенты — троцкистско-бухаринско-зиновьевская сволочь всячески пытается проникнуть на транспорт, чтобы здесь вести свою гнусную вредительскую работу.

Мы должны изо дня в день повышать революционную бдительность и разоблачать врагов народа. Вот почему совершенно правильно выступившие товарищи подвергают критике недостатки и ошибки в работе подора и парторганизаций дороги.

Многие делегаты говорили о неблагополучии в политической работе политотдела дороги. Например, тов. Третьяков—председатель дорсовета Осозиаиахима прямо заявил, что из политического провала в Бус вы водов никаких не сделано и работа продолжает итти по-старому.

Здесь шла речь о том, что в политотделе дороги не укомплектован штат работников. Кто в этом виноват? Подор, который не выдвигает людей снизу на руководящую работу.

Здесь говорил тов. Кузьмин, что с горкомом партии у политотдела дороги нет согласованности в работе. Правда, разногласия были, но они происходили по принципиальным вопросам. Возьмите например вопрос о помощи территориальных организаций подору. Мы решили обследовать и указать на ошибки газеты «Северный путь». Но политотдел не разрешил проверять работу дорожной газеты. Это говорит о том, что подор скрывается в ведомственную скорлупу и боится гласности. Политотдел остро не реагировал на целый ряд важнейших политических вопросов.

Не было четкой линии подора в отношении бывшего секретаря парткома ремонтного завода Кульгейко. В период отчетов и выборов парторганов тов. Кириллов не выступил и не дал никакой оценки работе Кульгейко, которого парторганизация завода даже вывела из списка кандидатур в новый состав парткома.

Подор, и лично тов. Кириллов, не проявил настойчивости в том, чтобы правильно обсудить вопрос о члене партии, машинисте депо Вологда Павлове, который участвовал в свое время в троцкистских группах. Павлов исключен из рядов ВКП(б) городским комитетом партии и это решение подтверждено крайкомом ВКП(б) и Комиссией Партийного Контроля.

Только политическим ротозейством подора можно об'яснить и тот факт, что во время выборов парторганов секретарем парткома управления дороги был избран Зуев, который не достоин быть на этой ответственнейшей работе.

Зуев связан с лесорами, в прошлом привлекался к ответственности. Он на выборном собрании много скрыл от партии, а его по-настоящему не проверили.

Бывший секретарь парткома ремонтного завода Кульгейко провалился на работе, а подор его выдвинул на должность начальника бюро жалоб управления Северной дороги. Между тем Кульгейко, работая на ремонтном заводе, серьезнейшие сигналы о вредительских действиях врагов народа клал под сукно и по ним не принимал никаких мер.

Политотдел дороги должен решительно перестроить свою работу. Без этой перестройки подор не выполнит тех задач, которые перед ним поставлены партией.

Из критики, которая здесь развернулась, подор должен сделать серьезные выводы.

И. Алексеев,—секретарь парткома ремонтного завода

Очистить ремонтный завод от троцкистских последышей

Вологодский ремонтный завод вот уже в течение пяти месяцев не выполняет производственный план. Такое положение, казалось бы, должно заставить политотдел дороги сделать глубокий политический анализ—почему завод находится в прорыве. Но это не было сделано.

Не усилил помощь заводу политотдел дороги даже и после приказа тов. Л. М. Кагановича об улучшении ремонта паровозов на заводах от 14 мая с. г. Мы этот приказ сразу же после его опубликования не обсудили на партийном комитете завода. В этом виноват партком и, в частности, я. Но почему нас не поправил подор? Почему он не поинтересовался, как на заводе развертывается борьба за реализацию указаний народного комиссара? Вся помощь подора заключалась в том, что тов. Кузьмин позвонил мне и сказал:

— Алексеев, приказ надо обсудить на парткоме и наметить мероприятия...

Но это указание было дано в конце мая, когда майская программа была уже сорвана. Этот факт—яркое доказательство тому, что подор до сих пор слабо руководит парторганизациями дороги.

В мае завод отремонтировал только 21 паровоз вместо 34 по плану. В первом квартале мы имели 52 неделки на паровоз, а в апреле—62.

Политотдел дороги очень слабо руководил и низовым партийным звеном. Подор не знает, как идет работа в цехах, как работают коммунисты на производстве. Он знает о работе коммунистов в цехах только из политинформации. Но политинформация это одно, а когда побываешь в цехе, проверишь работу цехового парторга, — то получается иное. Всем известно, что на нашем заводе долго орудовали троцкистские вредители. Совсем недавно на заводе была вскрыта группа фашистско-троцкистских диверсантов. Ряд врагов был на командных должностях. Враги Нарыбкин, П. Тарасов и Неприхин работали инспекторами в отделе технического контроля, причем последний был близким другом матерого вредителя Белоглазова. Все они изолированы. Но, несомненно, их последыши остались на заводе. Об этом мы не должны забывать ни на одну минуту.

Много у нас на собраниях и в печати говорилось о безобразнейшей работе начальника завода Татун. Подору также было известно много тревожных сигналов о начальнике завода. Однако для меня не ясно то, что тов. Кириллов не поставил прямо вопрос о необходимости серьезной проверки Татуна. Его позиция в этом вопросе была позицией стороннего наблюдателя.

Теперь выясняется, что Татун покровительствовал вредительству на заводе. Он, например, знал, что вредительски был отремонтирован паровоз орденоносца машиниста тов. Данилова.

За неискренность и покровительство врагам партийный комитет завода исключил Татуна из кандидатов ВКП(б).

Вопрос о хозяйственном руководстве завода надо обсудить со всей большевистской прямотой.

Ремонтный завод необходимо вывести из прорыва и оздоровить политическую обстановку, которая у нас создалась.

Беспощадно громить и корчевать троцкистско-правых шпионов

Окончание

вышло не так. Конспирация врагов была настолько глубокой, что часть кадров они сумели все же сохранить. Бывший секретарь крайкома Малинов и бывший заведующий отделом руководящих партийных органов крайкома Березин, разоблаченные теперь как вожаки троцкистского подполья, сумели продержаться более шести месяцев после смены руководства в крае и разоблачения части врагов. Больше того, Малинову был доверен пост начальника краевого земельного управления, находясь на котором Малинов продолжал свою вредительскую деятельность.

Наша партия — здоровый мощный организм. Прошедшие и идущие выборы партийных органов показали глубочайшую преданность всей партии великому знамени Ленина—Сталина. Осколки троцкистско-правой банды—это ничтожество в сравнении с колоссом—партией. Но нельзя забывать, что наша партия — это штаб социалистического строительства, где разрабатываются планы новых побед, новых наступлений. А раз это так, то разве не ясно, какое значение имеет чистота наших рядов, чистота партийного аппарата. Один или несколько врагов, проникших в наши организации, могут наделать много бед, могут открыть лазейку для других предателей. Вот почему с такой же настойчивостью и энергией мы и впредь должны охранять наш партийный дом.

Нужно ли говорить о том, что коммунист может быть полноценным бойцом только тогда, когда он владеет самым острым и разящим оружием — большевизмом. Бдительность не исчерпывается и не измеряется речами на собраниях. Сказать несколько громких фраз о бдительности может каждый, но в то же время можно пройти мимо врага. Бдительность—это прежде всего идейное вооружение коммуниста, овладение учением Ленина—Сталина, умение ловить и уничтожать лазутчиков германского фашизма—троцкистско-бухаринскую падаль.

Областные и краевые партконференции, республиканские партс'езды, ведущие сейчас свою работу, подводят первые итоги перестройки партийной работы по-новому. Первый и главный из этих итогов—торжество внутрипартийного демократизма, торжество большевистской партийности. В этом партия видит залог новых успехов, новых побед. Никакие враги не могут остановить наше победоносное движение вперед. Они будут беспощадно раздавлены, их вонючие махинации будут развеяны в прах. Карающий меч пролетарской диктатуры не притупился и не заржавел. Он спустится на головы тех, кто хочет разодрать на клочки нашу прекрасную родину и отдать ее под ярмо германо-японского фашизма. Врагов народа—троцкистско-правую сволочь мы будем беспощадно громить и корчевать!

А. Илларионов,—зам. нач. по политчасти строительства вторых путей

Выполнить в срок задание партии и правительства

На строительстве вторых путей Данилов—Коноша сейчас исключительно тяжелое положение. Майская программа--сорвана. Нужно немедленно добиться перелома в работе. Без конкретной помощи территориальных организаций, без мобилизации внимания всех трудящихся Северной и Ярославской областей и, в первую очередь, наших железнодорожников, нам не справиться с той колоссальной задачей, которая перед нами поставлена партией и правительством.

Сейчас успех выполнения задания партии и правительства решает июньская программа. Все партработники строительства должны быть на участках, в бригадах.

У нас есть условия для того, чтобы сдать вторые пути во временную эксплуатацию к 20-й годовщине Великой Пролетарской революции.

А. Дмитриев,—секретарь парткома Вологодского узла

Контроль исполнения—важнейшее звено в руководстве

В своем докладе начальник подора не дал настоящего анализа причинам отставания политической работы на дороге. Не были со всей четкостью определены ошибки, которые привели к поражению отдельных партийных организаций.

Надо было членораздельно сказать, что политотделы и многие партийные организации главным образом уделяли внимание хозяйственным вопросам, а партийно-политическую работу отодвигали на второй план. Это именно привело к чрезвычайной запущенности политической работы и, в частности, работы с каждым отдельным коммунистом.

Не замечали работники политотдела дороги развал партийной работы в вологодском паровозном депо, в резервах проводников и кондукторов.

Нельзя сказать, что политотдел не интересовался партийным просвещением, уплатой членских взносов и внутренней работой парторганизаций. Он по многим вопросам давал на места указания. Но как выполняются его указания, он не интересовался.

Последний вопрос о Смольном. Некоторые руководящие товарищи заявляют, что Смольный снят с работы за зажим самокритики, за попхалимство и гнилое руководство комсомольскими организациями. Однако, есть и такие товарищи, которые заявляют, что Смольный снят за то, что он разоблачал отдельных работников за антипартийные действия. Вот, мол, Смольного и сняли, чтобы от него избавиться. Словом, я хочу сказать, что подор не довел до сведения всех партийных и комсомольских организаций дороги, за что именно снят с работы Смольный, чем и породил вредные кривотолки.

Все выступления делегатов печатаются по сокращенной стенограмме.

Жизнь в ледовом лагере

ПОГОДА НА ПОЛЮСЕ

В течение последних дней полярная станция «Северный полюс» продолжала дрейфовать на юг, в сторону Гренландского моря. 4 июня она находилась на 88 градусе 57 минуте широты, 30 градусе западной долготы.

4 июня в районе Северного полюса погода была не летная. Небесный купол попрежнему был закрыт сплошными облаками. Утром в районе дрейфующей зимовки был слабый туман. Видимость не превышала четырех километров. Ветер дул силой в 3 балла. К вечеру ветер несколько стих. Видимость улучшилась.

Термометр на полюсе вчера показывал 3 градуса ниже нуля.

Над островом Рудольфа днем 4 июня была сплошная облачность высотой в 100 метров. Моросил дождь. Видимость больше 10 километров. Температура—минус 4 градуса. Дул северо-восточный ветер силой в 4 балла.

Научная работа

СЕВЕРНЫЙ ПОЛЮС, 3 июня. (Радио). День ото дня наша станция обогащается различными действующими приборами. Сегодня установили у жилой палатки самопишущий прибор для записи скорости ветра. Федоров оборудовал палатку для гравитационных исследований. Вечером он начнет определение силы тяжести.

Вообще даже в самые напряженные строительные дни мы не прекращали научных наблюдений. Уже получены некоторые интересные данные, например, определение магнитного склонения в районе полюса. Оно расходится с прежним теоретическим подсчетом. Горизонтальная составляющая здесь в пять раз меньше, чем в Москве.

Наблюдение за ветровым режимом показывает весьма значительное преобладание северных и северо-западных ветров. Правда, эти названия здесь звучат весьма условно, так как практически во все стороны от нас тянется юг. Север—это наш лагерь.

И. ПАПАНИН, З. КРЕНКЕЛЬ.

Птицы на полюсе

СЕВЕРНЫЙ ПОЛЮС, 3 июня. (Радио). Сегодня в лагере произошло сенсационное событие. Научные работники, несущие здесь круглосуточную вахту, увидели летавшего над трещиной полярного чистика. Как известно, это — водяная птица с черной спинкой и белыми крыльями. До сих пор считалось, что выше 84° северной широты чистики не водятся.

Кстати, чистик—уже второй представитель пернатого мира, замеченный в нашем лагере. Несколько дней тому назад здесь видели пеночку и не раз слышали ее характерный писк. Тогда мы думали, что завезли эту пичугу на самолете. Сегодняшний случай опровергает такое предположение. Ведь не могли же наши самолеты превратиться в ноев ковчег!

Полярные исследователи, добиравшиеся ранее до высоких широт, никогда не встречали там ни белых медведей, ни моржей, ни тюленей, ни каких бы то ни было других представителей животного мира. Таким образом, перед научными работниками экспедиции встает интереснейшая задача—впервые осветить вопрос о фауне в районе Северного полюса.

Папанин торжествует: он давно уже заявлял, что вернется с дрейфующей льдины не иначе как со шкурой белого медведя. События развертываются сейчас таким образом, что чего доброго, Папанин и впрямь повстречается здесь с косолапым!..

Материалы этой страницы нами заимствованы из „Правды" и „Известий".

ЗАВОЕВАТЕЛИ СЕВЕРНОГО ПОЛЮСА

ВАСИЛИЙ МОЛОКОВ

В жизни Молокова нет ни молниеносных взлетов, ни стремительных падений. Он рос мучительно и трудно. Этот спокойный, немногословный человек с ясным взглядом прошел настоящую школу жизни. Обучившись грамоте лишь после октября 1917 года, он навсегда возненавидел мир капитализма, в котором таких как он, тысячами топтали, мяли, душили. Ненависть к старому сохранил он в своей душе и всепоглощающую любовь и преданность к новому миру, в котором он обрел себя, как настоящий человек.

Черты и характер Молокова, подлинного сына народа, оттачивались в сражениях с врагами народа, в боях с природой.

Спокойствие, железную выдержку и упорство Молоков накапливал годами. Летать нужно трезво, — таков внутренне осознанный закон из летной практики Василия Сергеевича. Курс на выдержку, умение выдержать, терпение и упорство, — таковы неписанные правила линейного пилота, каким именует себя Молоков.

Замечательно его отношение к машине. Оно проникнуто уважением и любовью и лишено фамильярности и панибратства. В годы учебы, в Севастополе, на Каче, он однажды всю ночь не покидал гидросамолета, который бурей могло выбросить на берег. До рассвета он крепил у берега машину.

В 1931 году машина, которую он вел на Новосибирск, попала в широко расстилавшийся вокруг дым от лесных пожаров. В сумерках в дыму исчезли все земные ориентиры. Трасса была потеряна. Бортмеханик испуганно заерзал. Внезапно он вскрикнул: «Огоньки! Трасса!» Молоков отрицательно качнул головой. По всей видимости это были огни горящего леса. Механик настаивал, что это огни трассы. Молоков послушался и стал разворачиваться вправо. Машина на правом вираже заваливалась. Летчик посмотрел на альтиметр — сто метров высоты. Он дал полный газ и, последнее, что запомнилось навсегда, — это белая рука бортмеханика на секторах газа. Когда он пришел в сознание, он увидел себя на поляне, в пятидесяти метрах от машины. Валялись шлем и очки. У Молокова были сняты ребро и плечо.

Это было тяжелое испытание. «Я поняя тогда,—позднее рассказывал Молоков, — вот мне урок. Летать надо трезво и в воздухе никого не слушаться. В ответственный момент решай сам, как поступить».

Так он и делал—строго оценивал обстановку и принимал твердое решение, — в те 76 часов полетов в Арктику, в лагерь Шмидта, когда от летчика требовались храбрость, бешеная страстность и упорство в достижении цели.

От Олюторки до лагеря Шмидта было две тысячи километров. Трасса, по словам Молокова, была нелетная. «В этом пути я не видел ни одной точки, где можно было бы сесть без аварии. На таких участках пилоты всегда прислушиваются к работе мотора. Только и всего!»

О нем и его товарищах буржуазная печать писала, что в те дни они играли со смертью, что в отношении советских летчиков, кажется, сама смерть теряла свою власть. Молоков отвечал: «Если это была игра, то основанная на точном расчете. Мы учли силы Арктики и свои и тогда полетели».

Чукчи из Ванкарема звали его ««Ымпенахен», что значит «Старик». «Ымпенахен», — произносили чукчи с уважением и с почтительной любовью, наблюдая за седым, хладнокровным летчиком, который без устали, точно возчик, делающий обычное, будничное дело, совершал регулярные рейсы между Ванкаремом и лагерем Шмидта на дрейфующей льдине.

11 апреля он слетал в лагерь четыре раза и вывез оттуда 20 человек. В четвертый свой рейс Молоков полетел за Отто Юльевичем Шмидтом. Больного академика привезли на аэродром на нартах. Его бережно положили в кабину самолета.

В Ванкареме Молоков сделал необычную посадку. Самолет кружил,

медленно снижаясь. Молоков посадил машину удивительно осторожно, нежно и точно. Высокий, слегка сгорбленный в плечах академик обнял седого, молчаливого летчика.

Молоков никогда не чурается простой, черновой, и для некоторых, быть может, обидной работы. Любая работа важна и необходима. Нужно, —и Молоков летает в лагерь Шмидта. Нужно,—он везет овес на зимовку. Нужно,—он везет врача в Гыдоямо. Нужно,—он разведывает льды в Карском море. И все это—спокойно, методически, основательно, по-молоковски, с душою.

За этой сугубой простотой скрывается благородная и честная душа национального героя, богатый и сложный мир внутренних переживаний.

В характере и облике Василия Молокова выражен облик нашей партии, нашего народа, породившего этого замечательного человека. Его отличают скромность, настойчивость, упорство, ломающие всякие препятствия. Люди этого типа поражают своим хладнокровием и решительностью. Враги громкой, фразы, они спокойно, без трескотни делают свое дело, полезное стране. Они равнодушны к лести и воспринимают славу, как результат большого труда, пронизанного высшим законом нашей жизни — преданностью родине.

Когда Молоков после челюскинской эпопеи сошел на берег Лондона, его окружили журналисты. Они стали распрашивать этого сосредоточенного, с красным, обветренным лицом, летчика, вывезшего из лагеря Шмидта 39 человек, во имя чего он летел и рисковал своей жизнью.

Молоков ответил коротко и просто:

— Мы выполнили свой долг,— вот и все. В нашей стране понятие долга перед своей родиной — это высший закон.

И, выслушав деловитый, потрясающий своей простотою и краткостью рассказ Молокова о полетах в Чукотском море, английская печать сказала о нем, что в то время, когда дети наши забудут перелет Линдберга, потомки наши будут помнить полеты Василия Молокова.

И поэтому народ так любит этого малоразговорчивого, мужественного человека, который поражает своим хладнокровием, скромностью и решительностью. И поэтому с такой теплотой его встречали осенью 1936 года друзья, товарищи, ученики, с которыми он летал и осваивал ледяные просторы Советской Арктики.

Молоков возвращался из трудного и долгого полета. Была ранняя московская осень, тихий, безоблачный день. И вот на сверкающую от солнца реку упала тень гигантского гидросамолета.

Это была молоковская машина, овеянная славой, летающая лодка, на которой он проложил воздушную трассу через всю Арктику от Берингова пролива до Белого моря. Седеющий человек с голубыми, ясными глазами пролетел на этой голубой лодке 26.300 километров, преодолев все барьеры, которые ставила ему суровая Арктика.

Голубая машина удивительно легко и плавно коснулась воды и понеслась по тихой, спокойной глади реки. За хвостом самолета бежал поток вспененной воды.

Штурман Ритслянд поймал брошенный с берега конец и закрепил самолет. Из самолета вышел Василий Молоков в шлеме, кожаной куртке и высоких болотных сапогах. Ровной, спокойной походкой, улыбаясь прекрасной молоковской улыбкой, он подошел к председателю Совета Народных Комиссаров Союза ССР тов. Молотову. Он и здесь оставался верным себе, когда по-особому тепло, тихо и буднично произнес:

— Ну-вот и долетели...

Анна Степановна Молокова поднесла своему сыну Василию букет полевых цветов. Он обнял маленькую, худощавую, плачущую счастливыми слезами, старушку, гладил ее плечи и тихо повторял:

— Ну, ну, успокойся. Что у вас в колхозе нового?...

Седой, взволнованный Молоков смотрел на реку, где чуть покачивалась его голубая летающая лодка, и негромко, коротко сказал о наших советских моторах, работающих четко и безотказно, о советских людях, воспитанных Сталиным, которые не страшатся трудностей, а побеждают их.

Неделю спустя он сам повел машину в Красноярск, поставил ее на ремонт. Летчик большого самообладания, он воспринял полет на Северный полюс с обычной своей деловитостью:

— Дело это большое, нужное и серьезное.

И тут же он свел разговор к вопросу о тщательной подготовке полета.

Машину ему дали четырехмоторную «СССР Н-171». Он проверил свое хозяйство. Осмотром остался доволен. «Хорошая, стоящая!»—сказал он Алеше Ритслянду. Знакомился он с машиной серьезно, деловито. Это был новый для него самолет. В его обращении с машиной не было ни зазнайства, ни робости. Он уважал ее, как прекрасное, сложное и умное творение рук человеческих.

В кепке, в сером свитере, в староватом кожаном пальто и болотных сапогах он день за днем слушал работу моторов, тщательно изучал все капризы этой сложной машины, которую предстояло вести на полюс. В минуты отдыха он заходил в маленькую комнату на аэродроме, ставшую сборным пунктом экспедиции. На стенах и столах висели карты полета. В углу были свалены меховые спецовки, болотные сапоги, ящики с сухарями, топоры, лыжи, палатки. Один вид этих вещей вселял бодрость, вызывал хорошее, предполетное настроение.

Б. ГАЛИН.

Как мы летели

Северный полюс, 3 июня (Радио)

К полету мы готовились с исключительным вниманием и серьезностью. На острове Рудольфа, в ожидании летной погоды, нами особенно тщательно были продуманы все вопросы, связанные с полетом. Мы придирчиво проверяли действие всей аппаратуры, особое внимание обращали на астрономические приборы и радиоаппаратуру, которые должны были сыграть решающую роль в ориентировке. На острове Рудольфа мы детально разработали также правила документации полета, которая фиксировала весь путь воздушных кораблей.

Мы летели с острова Рудольфа на полюс при исключительно благоприятной погоде: ясное небо, солнце, отличная видимость, сравнительно небольшие изменения ветра. Летчики Молоков и Орлов строго выдерживали режим полета, и это значительно облегчало точность курса.

Наша задача была далеко не легкой. Требовалось не только дойти до полюса, но и найти на льдине флагманский самолет. Это можно было сделать только при строжайшем выдерживании курса и обязательном пролете через полюс. Основным прибором, по которому мы вели самолет, был солнечный компас. Он работал отлично. Магнитный компас работал неплохо, хотя и несколько вяло, гирополукомпас действовал нормально, гиромагнитные компасы вели себя устойчиво.

Работа штурмана в полете на полюс была напряженной. Каждые полчаса определялся ветер и немедленно делались выводы для режима полета. Правильность взятого нашим самолетом курса контролировалась по радиомаяку острова Рудольфа, который был слышен до самого полюса. Большую службу в определении курса сослужила астрономическая ориентировка. Регулярно я определял высоту солнца и делал соответствующие расчеты.

Для точной астрономической ориентировки лучше всего лететь через полюс в полночь, либо в полдень. Мы же летели в другое время, ибо по метеорологическим причинам не могли отложить полет. Во время полета над полюсом я делал особенно частые и тщательные наблюдения (определение ветра, путевой скорости, высоты солнца).

Наш самолет СССР Н-171» пролетел над полюсом 26 мая, в 5 часов 48 минут. Я доложил об этом командиру корабля тов. Молокову и сообщил всему экипажу. Все были крайне взволнованы. Из центра нашей родины—из Москвы, через весь Крайний Север, через неисследованные ледяные просторы советские воздушные корабли проникли к самому сердцу Арктики. Гордость за свою родину, построившую такие замечательные машины, радость, что историческая задача завоевания полюса доверена нам, волновали всех.

Над Северным полюсом мы развернулись и пошли по направлению к лагерю Шмидта. Я проверил курс, скорость, измерил высоту солнца. Мы шли уверенно. Через несколько минут увидели самолет Водопьянова. После тщательного изучения посадочной площадки, по-молоковски примерившись, сели на льдину.

Дни пребывания в лагере были использованы мною и другими штурманами для внимательного изучения результатов полета, для приведения в абсолютный порядок всех материалов к обратному рейсу на остров Рудольфа. Эта задача легче, ибо будет решаться с меньшим числом неизвестных.

Мы уверены, что с честью выполним задание нашей дорогой родины.

Штурман самолета «СССР Н-171»
А. РИТСЛЯНД.

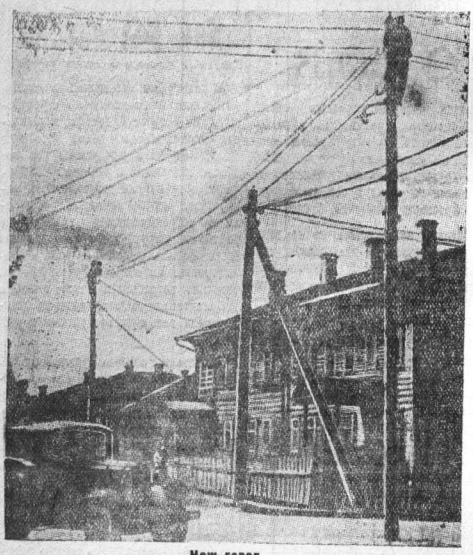

Наш город.
На снимке: ремонт электро-магистрали на Пролетарской улице.
Фото **П. Брозовского.**

Опасное путешествие

В выходной день я решил с'ездить на велосипеде к приятелю, который живет в Октябрьском поселке. Пока ехал городом,—все шло хрошо, а за городом начались приключения. С велосипеда пришлось слезть и продолжать путь по дряхлым деревянным мосткам, при чем требовалась виртуозная ловкость. Я начинал уже нервничать, но тут увидел ломового извозчика, который барахтался в грязи и, ругаясь на чем свет стоит, выпрягал лошадь.

— Ну, думаю, я-то худо ли хорошо доберусь до поселка, а вот извозчику придется заворачивать оглобли...

После этого я ничего не успел подумать, потому что вдруг полетел вверх тармашками и прямо носом влепился в доску. Еле-еле кровь унял, а тут, смотрю, опять беда— у нового ботинка подошву отхватил напрочь. Я окончательно убедился, что по этим мосткам надо ходить с большим умением и что если я пойду дальше, то обязательно искалечусь. Каждая доска «тротуара» так и норовит по лбу ударить или ногу вывернуть.

Извозчик заметил мое раздумье и посоветовал, как человеку неопытному в подобных экскурсиях, вернуться или же об'ехать злосчастное место по другой дороге. Я послушался совета и направился в об'езд к кирпичному заводу. Но сразу же за заводом я увидел нечто необычайное: на дороге, в лесу свай, застряла какая-то подвода. Откуда и почему эти сваи появились на дороге—не известно. Но ехать дальше без топора и пилы я не решился. Помог гражданину вытащить телегу из засады и направился домой с разбитым носом, с порванным ботинком с испорченным настроением. К приятелю решил с'ездить зимой... на лыжах.

Просто уму непостижимо, как рабочие ремонтного завода—жильцы Октябрьского поселка ежедневно ходят этой дорогой на работу и обратно, как они поддерживают связь с городом?

Постройка хорошей дороги в поселок записана в наказ горсовету. Когда же горсовет намерен выполнить этот пункт наказа?

А. КОТОВ.

ПИСЬМА В РЕДАКЦИЮ

Самоуправство строителей Сухонского пароходства

Сухонское пароходство начало постройку своего дома на углу улицы Карла Маркса и Советского проспекта. На отведенном для этой цели месте находились хозяйственные постройки соседних домов (дровяники, помойки) которые подлежали слому. Строители должны были впоследствии восстановить все эти постройки. На деле получается обратное.

У дома № 17 строители сломали помойную яму почти месяц назад, но вновь ее не построили. И поэтому жильцы большого двухэтажного дома вынуждены выливать помои просто на двор, почти под окнами комнат жильцов. Площадь двора строителями до такой степени урезана, что другого места для помойной ямы не осталось.

Всю солому от сломанных дровяников и коровника строители сгребли в кучу на этот же двор дома № 17. Солома лежит вплотную с кучей досок, брусьев и других лесоматериалов, под самыми окнами деревянного дома. В сухое время эта солома опасна в пожарном отношении.

У одного из жильцов дома № 1 по улице Карла Маркса строители сломали дровяник и сейчас дровяник ставить отказываются, якобы за неимением места. Об этом прорабу стройки А. Припорову не раз напоминал домком, но в ответ получал грубые ответы.

У жильца дома № 17 по Советскому проспекту строители сломали коровник с пристройкой для фуража и не только не думают о восстановлении его, но даже не сочли нужным сложить материалы в порядке, чтобы не расхищался.

Ни словесные, ни письменные просьбы не помогают устранить самоуправство строителей из Сухонского пароходства.

Жильцы дома № 17
(шесть подписей).

Исправьте ошибку!

Работница швейной фабрики Нина Вересова серьезно заболела. Ее отправили на курорт. Однако для полного излечения Вересовой (у нее туберкулез суставов правой руки) было недостаточно предоставленного срока, требовался еще месяц.

Главный врач курорта послал телеграмму директору фабрики тов. Соколову, чтобы выслали 600 рублей. Врач просил срочно дать ответ. Это было 12 мая. Соколов телеграмму проносил в кармане до 20 мая, а потом передал ее председателю фабкома Кругликовой: вы, мол, решите, послать или нет деньги. Но решать было уже поздно: не дождавшись ответа, главный врач направил Вересову в Вологду.

Девятнадцатилетняя комсомолка Нина Вересова вынуждена итти на инвалидность. А ведь была полная возможность ее вылечить.

Вересова окончила школу ФЗУ в 1933 года работает на производстве стахановка, активно вела общественную работу. Такое бездушное, безразличное отношение со стороны директора фабрики не делает ему чести. Необходимо без промедления исправить допущенную ошибку и Вересову вновь направить на курорт. Она не хочет быть в стороне от социалистического строительства, она еще молода, хочет жить и работать.

Секретарь Комитета ВЛКСМ швейной фабрики
Нина ГРАЧЕВА.

Почему поредели городские бульвары

Примерно сто лет тому назад на месте разрушившихся старинных стен Вологодской крепости были разбиты бульвары, прекрасно разросшиеся, ставшие густыми и тенистыми, слава о которых шла далеко за пределы Вологды. Но вот бульвары начали редеть. Деревья стали посыхать, многие из них погибли. Погибшие сухие деревья продолжают стоять и заражать не только старые насаждения, но и молодые посадки, которые теперь с такой любовью, энергией и затратой средств производятся в нашем городе.

Однако и на некоторых молодых, хорошо привившихся деревцах, посаженных в последние 2 года, сохнут вершинки. Почему? Что произошло?

Дело в том, что бульвары подверглись нападению маленьких насекомых-короедов или, точнее сказать, лубоедов, которые сильно размножились и заразили почти все старые деревья бульваров.

Надо как можно скорее все посохшие деревья убрать и сжечь, а у других, еще только начинающих сохнуть, обязательно вырезать мертвые прутья, главным образом, тонкие вершины.

Важней, конечно, сохранить молодые насаждения, потому что лубоеды, эти маленькие жучки-паразиты (величина их от 1 до 8 миллиметров), больше любят прогрызать нежную молодую кору и только в крайнем случае нападают на грубую и толстую.

В коре жучек проделывает входное отверстие, в которое кладут яички. Вылупившиеся из них личинки протачивают массу ходов под корой. Кора постепенно отстает от древесины, а если это произойдет вокруг всей ветки, то она засохнет. Жучки-лубоеды очень плодовиты, откладывают свои яйца в огромном количестве. Поэтому вред от этих вредителей огромный.

Роение выводков лубоеда происходит обыкновенно в средине лета, а иногда даже и во второй раз—в конце лета. Во время роения они наиболее опасны для насаждений и поэтому надо теперь же уничтожить засохшие, подчистить подсыхающие деревья на бульварах, во всех садах и зеленых участках города.

В. МАСЛЕНИКОВ.

Фабком и его восемь председателей

28 мая коммунисты швейной фабрики обсуждали решения VI пленума ВЦСПС. Выступающие отмечали, что фабком швейной фабрики оторвался от масс. За пять лет сменилось восемь председателей, но ни один из них не отчитался перед членами профсоюза. Общие профсоюзные собрания не собирались с незапамятных времен. Партком иногда подменял фабричный комитет, но помощи в работе оказывал очень мало.

Особенно плохо работает касса взаимопомощи. Председатель кассы коммунист Матюшов и казначей кандидат ВКП(б) Агапов в течение двух лет роздали 1500 рублей и никак не могут их собрать. Замедлился рост членов кассы. Агапов по собственному «разрешению» взял из кассы 400 рублей, за что был отстранен от работы. Но парторганизация из этого факта никаких выводов не сделала.

Кто же неплательщики? Чистяков Н. Е. (директор школы ФЗУ), Корнев А. П. (инструктор школы ФЗУ), Курнавин и другие. Все, конечно, имели полную возможность погасить задолженность, но не спешили этого сделать. А работники кассы даже не попытались поставить вопрос о неплательщиках на обсуждение в фабкоме или парткоме. Председатель ревизионной комиссии помощник бухгалтера Травников тоже никакой работы не вел.

Парторганизация швейной фабрики должна оказать практическую помощь в работе профсоюзной организации и особенно в проведении выборов профоргов. На основе жесткой критики и самокритики нужно мобилизовать массы и выбрать в фабричный комитет таких людей, которые действительно способны быть вожаками масс.

И. ТЮКАЛОВ.

Великий селекционер

И. Горикоь

7 июня советская страна отмечает вторую годовщину с дня смерти И. В. Мичурина.

И. В. Мичурин, как истинный ученый, до конца своей жизни, не покладая рук, работал на пользу трудящихся. Весь творческий путь этого великого экспериментатора, весь его неутомимый энтузиазм, вся смелая, революционизирующая практику селекционной работы методика были направлены на то, чтобы перестроить растительный мир, создать новые сорта, обеспечивающие высокие урожаи.

Долгие годы в условиях старого строя работы И. В. Мичурина не находили отклика среди большинства «дипломированных» ученых, и его тяжелый труд не получал материальной помощи со стороны царского правительства. И только после Октябрьской революции И. В. Мичурин получил полную материальную обеспеченность для своих работ, заботу партии и правительства о развитии селекции, как одной из первоочередных задач социалистического растениеводства.

И. В. Мичурин, стоя на позициях учения Дарвина, показал в своих бессмертных трудах темпы и всю значимость селекционной работы во всех отраслях советской сельскохозяйственной науки. В этой области науки советскими селекционерами Лысенко, Мейстером, Цициным, Державиным и др. уже получены блестящие результаты. Ими выведены новые сорта пшеницы, ржи, ячменя, конопли, подсолнуха и многих других культур.

Достижения И. В. Мичурина имели значение также в продвижении в более северные районы таких культур, как хлопок, рис, каучуконосы, клещевина и др.

Создавая новые высокоценные сорта плодово-ягодных растений, И. В. Мичурин широко применял отдаленную гибридизацию. Вопрос о применении отдаленной гибридизации в селекционной работе он ставил в неразрывную связь с выбором исходных форм для селекции и с воспитанием гибридного потомства. При этом И. В. Мичурин не ставил отдаленную гибридизацию как самоцель своих работ, а применял ее в качестве фактора искусственного формообразования и разрабатывал приемы по расширению границ применения в селекционных работах этого могучего фактора эволюционного процесса. На основе этого И. В. Мичурин создал методику, по которой им получено большое количество высокоценных сортов, а равным образом при помощи его селекционной методики продолжают получать новые сорта колхозники-опытники во всех местах Союза.

И. В. Мичурин в результате своих долголетних исследований дал теоретически новое обоснование подбора исходных форм для селекционной работы. Например, для создания новых зимостойких сортов груш И. В. Мичурин производил скрещивание европейских сортов груш с уссурийской дикой грушей; для выведения новых высокоценных сортов яблонь скрещивал китайскую сливолистную яблоню с европейскими и американскими сортами; при создании новых сортов персика для средней части СССР производил скрещивание сибирского дикого миндаля с персиками, и т. д.

Наша задача состоит в том, чтобы, используя материалы дарвиновского учения, освоив достижения И. В. Мичурина с позиций марксизма-ленинизма, осветить пути дальнейших селекционно-генетических исследований по разработке теории развития и искусственному управлению формированием растительных организмов.

Советские селекционеры и агротехники решают вопрос перестройки зеленого мира в соответствии с актуальнейшими задачами социалистического растениеводства.

О заводском дворе

В прошлый год во дворе паровозовагоноремонтного завода были сделаны культурные площадки, на которых в обеденный перерыв рабочие с удовольствием отдыхали. Но лишь об этом почему-то все забыли.

Скоро наступит жаркое время, когда особенно сильно чувствуется духота цехов. Нужно сделать так, чтобы рабочий мог обеденный перерыв провести на чистом воздухе, среди цветов, под тенью деревьев. А сделать это весьма не трудно. Деревья во дворе завода есть, остается только расчистить площадки, насадить там цветов, устроить столы, беседки. Цеховые комитеты должны заняться этим делом, не теряя времени. Нет сомнений, что жены и стахановцев и инженерно-технических работников примут активное участие в благоустройстве заводского двора.

Б. ГЕНЕРОЗОВ.

Новое японское правительство

ТОКИО, 4 июня. Состоялось официальное назначение правительства в следующем составе: премьер—Коное, военный министр—Сугияма, (бывший военный министр в кабинете Хаяси), морской—Ионай (бывший морской министр в кабинете Хаяси), иностранных дел—Хирота (бывший премьер), внутренних дел — Баба (бывший министр финансов в кабинете Хирота), финансов—Кайя (бывший заместитель министра финансов в кабинете Хаяси), юстиции—Сионо (бывший министр юстиции в кабинете Хаяси), просвещения — Ясуй (осакский губернатор), земледелия—граф Арима (член верхней палаты, входит в группу кенкеюкай), связи—Нагай (член партии моисейто), железных дорог—Накадзима (член партии сейюкай), колоний—Отани (член верхней палаты), торговли и промышленности—Иосино (бывший заместитель министра торговли и промышленности), главный секретарь кабинета—Кадзами (один из лидеров кокумин домей) и начальник законодательного бюро—Таки.

Таким образом в составе кабинета три представителя родовитой аристократии—Коное, Арима и Отани. Бюрократия представлена в кабинете наряду с военным и морским министрами — Хирота, Сионо, Ясуй, Кайя и Иосино, причем к этой группе можно причислить и Баба. Министр юстиции Сионо считается проводником идеологии и влияния председателя тайного совета Хиранума, а Ясуй, Кайя и Иосино рассматриваются как представители «новой бюрократии», проводящей идею сотрудничества между военными и финансово-промышленными кругами на основе «постепенного осуществления реформ». Политические партии не официально представлены видным моисейтовцем Нагай и сейюкайевцем Накадзима. Оба считются сторонниками идеи создания новой партии.

По словам газет, разнопестрость состава кабинета вызывает опасение, что представители различных политических тенденций в кабинете не сумеют договориться.

Подробности гибели генерала Мола

ЛОНДОН, 4 июня. Самолет, на котором находился генерал Мола, разбился в Бривеска, близ Бургоса, налетев в тумане на холм. Мола направлялся из Витории в Бургос. Всего погибло 6 человек. Согласно одному из сообщений самолет был германским и пилотировался двумя германскими летчиками. Кроме них и Мола на самолете находились три офицера штаба мятежников.

Преемником Мола назначен генерал Давила.

Известие о смерти Мола, совпавшее с успехами баскских войск, захвативших горный массив Лемона, сильно подняло настроение республиканских бойцов. В Бильбао преобладает мнение, что версия об авиационной катастрофе, возможно, придумана, чтобы скрыть факт убийства Мола в связи с разногласиями среди мятежников.

Английская дипломатия, по образному выражению газеты „Ньюс хроникл", „проявляет бережность к такому деликатному цветку, как германская умеренность", считая что хищного зверя надо оставлять на свободе, а все, что может его раздразнить,—убирать с его пути. (Из газет).

Лондонский проект укрощения фашистского зверя.
Рис. В. Фомичева („Комсомольская правда").

Иностранная хроника

— **Из Бордо** вышел первый пароход с продовольствием для Бильбао.

— **В Бильбао прибыли** три английских парохода с продовольствием.

— **Административный совет** рабочих кооперативов «Вчела» в Праге пожертвовал детям республиканской Испании 60 тысяч кило сахара.

— **Аргентинская** Всеобщая конфедерация труда передала испанскому поверенному в делах свыше 40 тысяч песо, собранных в помощь республиканской Испании.

— **В Испании** на южном фронте недавно к республиканцам перешла рота мятежников. В другой роте солдаты восстали и перешли без офицеров.

— **За 10 дней** на центральном фронте к республиканцам перешло 102 солдата.

— **В марте и апреле** на бискайском фронте к республиканцам перешло 1957 солдат из войск мятежников и 1427 человек гражданского населения.

— **Итальянская печать** впервые сообщает об итальянцах, погибших на фронтах в Испании. Опубликован первый список «итальянских добровольцев, павших в боях за Малагу». В нем 62 фамилии.

— **В Неаполь** прибыло судно с 500 итальянскими солдатами, ранеными на мадридском фронте.

— **Забастовка** 30 тысяч рабочих стекольной промышленности Чехословакии продолжается, несмотря на попытку гейлейновцев (партии гитлеровцев в Чехословакии) сорвать ее.

— **На выборах в завком** крупного химического завода города Свальява (Словакия) за список единого рабочего фронта было подано 723 голоса, а за список желтого профсоюза аграриев, имевшего сильные позиции в старом составе завкома, лишь 81.

— **В Краковском**, Келецком, Поморском и Волынском воеводствах (Польша) ливнями, градом и наводнениями уничтожено 40 тысяч гектаров посевной площади, много крестьянских построек и инвентаря.

— **В Германии издан приказ** о призыве на действительную военную службу запасных первого разряда, родившихся в 1915 году и в первом квартале 1916 года. Далее призываются лица, освобожденные во время прежних призывов, родившиеся в 1914-1915 гг. В Восточной Пруссии, кроме того, призываются лица 1912 года рождения, а также освобожденные прежде лица 1910 и 1911 гг. рождения.

О воспрещении сдачи в аренду земе[illegible] сельскохозяйственного значения

Постановление Центрального Исполнительного Комитета и Совета Народных Комиссаров СС[illegible]

Центральный Исполнительный Комитет и Совет Народных Комиссаров СССР **постановляют:**

1. Воспретить сдачу в аренду земель сельскохозяйственного значения как вне городской черты, так и в ее пределах.

2. Свободные земли сельскохозяйственного значения предоставляются земельными органами и городскими советами учреждениям, организациям и отдельным гражданам лишь в бесплатное пользование.

Порядок пользования указанными землями устанавливается передающими органами.

3. Воспретить государственным учреждениям и предприятиям, которым предоставлены земли для специальных целей (системы НКПС, НКвода, Наркомата Обороны и др.), сдавать неиспользуемые ими земли в аренду для сельскохозяйственных нужд. Передача этих земель для сельскохозяйственного исполь[illegible]ния другим учреждениям и [illegible]низациям, а также отдельным [illegible]данам может быть произведена [illegible] бесплатно по согласованию с [illegible]жащими земельными органами [illegible] с городскими советами.

4. Взимание арендной пла[illegible] какой бы то ни было форме за[illegible]ли, предоставленные ранее [illegible] сельскохозяйственного исполь[illegible]ния, с изданием настоящего по[illegible]новления прекращается.

5. Постановление СНК СС[illegible] 13 февраля 1933 года № 200 [illegible] арендной плате пригородных [illegible]зяйств за пользование земле[illegible] черте городов и поселков» [illegible] утратившим силу.

6. Предложить правитель[illegible] союзных республик привести [illegible] законодательство в соответств[illegible] настоящим постановлением.

Председатель Центрального Исполнительного Комитета СС[illegible]
М. КАЛИНИН

Председатель Совета Народных Комиссаров СС[illegible]
В. МОЛОТОВ

И. о. секретаря Центрального Исполнительного Комитета СС[illegible]
И. УНШЛИХ[illegible]

Москва, Кремль. 4 июня 1937 года.

СТАЛЬ ДЛЯ СТРОИТЕЛЬСТВА ДВОРЦА СОВЕТОВ

В будущем году на строительстве Дворца Советов начнется монтаж металлических конструкций. Эта грандиозная стройка потребует, примерно, 240 тысяч тонн металла. Ни на одно здание в мире не расходовалось такое огромное количество металла.

Исключительное значение конструкции потребовало изготовления специальной марки стали, которая отличалась бы особой прочностью и стойкостью. Хромомедистая сталь «ДС» (Дворец Советов), вполне отвечающая по химическому составу и физическим свойствам необход[illegible] требованиям, была получена бри[illegible] Центрального института металло[illegible] руководством академика Байко[illegible] результате двухгодичной работы.

Ряд металлургических за[illegible] страны—имени Ворошилова ([illegible] басс), имени Петровского (Дн[illegible] петровск), имени Дзержин[illegible] (Днепродзержинск), имени Ил[illegible] (Мариуполь), Кузнецкий имени [illegible] лина и Сталинградский «Кра[illegible] Октябрь» уже приступили к о[illegible] ню этой марки стали.

По Советскому Союзу

— **Железнодорожный транспорт** в этом году получит 4.000 новых специалистов, оканчивающих транспортные втузы.

— **На шахте № 55 треста** «Товарковуголь» (Подмосковный бассейн) мастер забоя тов. Саляхов к 1 июня выполнил с превышением годовую норму. За 5 месяцев тов. Саляхов заработал свыше 5 тысяч рублей.

— **На уборке** колхозных п[illegible] в нынешнем году будут рабо[illegible] около 100.000 комбайнов—на 40[illegible] больше, чем в прошлом году.

— **Значительно расширяется** [illegible]рот Сочи-Мацеста. В июне — [illegible] вступят в строй новые сана[illegible] Наркомтяжпрома, Ленздравотде[illegible] зеты «Правда» и др. Всего в [illegible] году на курорте побывают [illegible] 100.000 человек.

Обзор иностранной печати

АЛЬМЕРИЯ

Зверское истребление женщин и детей

Международная общественность потрясена известием о зверской бомбардировке мирного испанского города Альмерии германскими военными кораблями. Страницы зарубежной печати полны подробностей злодейского преступления германских фашистов.

Французские газеты публикуют телеграммы корреспондента агентства Гавас из Альмерии, содержащие обстоятельное описание нападения германских кораблей на испанский портовый город. Корреспондент пишет.

«Такова история бомбардировки Альмерии:

Германские военные корабли приблизились к Альмерии, когда город спал, не ожидая надвигавшейся на него катастрофы.

Альмерия представляет собой типичный андалузский населенный пункт. Этот мирный город расположен на берегу вечно синего залива. Дома преимущественно одноэтажные и двухэтажные, очень легкой постройки, чем и об'ясняются крупные размеры разрушений.

Местные власти получили предупреждение о приближении германских кораблей, но вплоть до первых выстрелов не верили в возможность агрессии.

Разбуженное первыми взрывами, население сперва не понимало, что происходит. Но новые взрывы сделали все ясным. Не успев одеться, жители бросились бежать из города, стараясь достичь гор и лесов. Раненые погибали под рушившимися стенами зданий.

Беженцы стремились пробраться в Мурсию. Матери ничего не знали о судьбе своих детей.

Тем временем продолжалась бомбардировка. На главной улице несколько снарядов попало в толпу беженцев и разорвало на части людей».

Описывая бомбардировку Альмерии, корреспондент американского агентства «Юнайтед пресс» сообщал:

«Над городом непрерывно рвались снаряды.

Длинной цепью тянулись беженцы. Боясь новой германской бомбардировки, они шли на север, уходили из разрушенного и опустошенного города. Ночь они провели в скалах на побережье...

Старики, женщины и дети в паническом ужасе бежали во всех направлениях в напрасных поисках убежища».

Находившийся в Альмерии в момент бомбардировки города известный английский общественный деятель сэр Джордж Юнг опубликовал в английской печати следующее заявление:

«Бомбардировка Альмерии была особенно ужасной, если учесть, каким безжалостным образом она была проведена. Немцы стреляли снарядами крупного калибра с замедленным действием. Эти снаряды разрывались, уже проникнув внутрь домов.

Пострадали сотни беззащитных женщин, детей, стариков. Госпитали переполнены ранеными.

Даже если принять германский вариант инцидента с броненосцем «Дейчланд», то все равно остается несомненным антиморальный характер бомбардировки Альмерии. Если немцы хотели мстить, то они должны были избрать своей целью какой-нибудь испанский военный корабль. Беспомощные женщины и дети, из которых главным образом состоит население Альмерии,—вот от кого разгневанные фашисты потребовали расплаты!».

Таковы вопиющие факты. Мирный город подвергся преступной бомбардировке. Германское военное командование нарочито выбрало для нападения ранний утренний час, когда снаряды должны были причинить наибольший ущерб населению города.

Город в развалинах

Бомбардировка германскими кораблями причинила Альмерии такие разрушения, словно в городе произошло землетрясение. Корреспондент агентства Гавас описывает потрясающие картины:

«Из зданий особенно пострадали пункт скорой помощи, дома Испанского банка и мексиканского консульства, техникум искусств и ремесл и другие...

В ночь на 1 июня город был полностью погружен в темноту. Электрическая проводка порвана, водопровод разбит...

На следующее утро город стал оживать. Беженцы вернулись с гор на свои пепелища и принялись за поиски пропавших без вести родственников.

Спасательные работы продолжаются. Но машины и повозки не могут передвигаться по загроможденным обломками улицам. Вода из разбитых водопроводных труб залила улицы. Повсюду лежат опрокинутые телеграфные и телефонные столбы. Разорванные провода мешают движению; их режут и убирают...

Вот бродят трое детей, чьи родители погибли под развалинами своего дома. Они спаслись каким-то [illegible] дом. Сейчас они словно лиш[illegible] рассудка и не понимают тех, кто [illegible] чет им помочь».

Так выглядит дело рук фаш[illegible] ских варваров. В Альмерии фаш[illegible] еще раз показал на какие чудо[illegible] ные злодеяния он способен.

Свистопляска в Берлине и в Р[illegible]

Фашистская печать в Берлине [illegible] крыто торжествует по поводу по[illegible] го избиения детей и женщин [illegible] Альмерии. Фашисты пишут о [illegible] сливом злодейском акте герман[illegible] го военно-морского флота так, сл[illegible] речь идет о выигранном сраже[illegible]

Берлинская «Ангриф» нагло [illegible] вляет альмерийские убийства «[illegible] тельной экспедицией против непо[illegible] ной колонии». «Дейче альгем[illegible] цейтунг» называет бомбардиро[illegible] Альмерии «первым актом возмезд[illegible] В этих словах фашистской га[illegible] звучит недвусмысленная угроза [illegible] торения альмерийских зверств.

Римские газеты вторят в тон [illegible] линской печати. Они пишут, [illegible] Германия «действовала так, как [illegible] лагается великой державе». По м[illegible] нию фашистов, иностранная по[illegible] тика великой державы ставит [illegible] чей массовые убийства беззащит[illegible] населения мирных стран. Убий[illegible] из Аддис-Абебы пожимают руки [illegible] лачам детей и женщин Альмерии.

(«Правда»).

Новое японское правительство

ТОКИО, 4 июня. Состоялось официальное назначение правительства в следующем составе: премьер—Коное, военный министр—Сугияма, (бывший военный министр в кабинете Хаяси), морской—Ионай (бывший морской министр в кабинете Хаяси), иностранных дел—Хирота (бывший премьер), внутренних дел — Баба (бывший министр финансов в кабинете Хирота), финансов—Кайя (бывший заместитель министра финансов в кабинете Хаяси), юстиции—Сионо (бывший министр юстиции в кабинете Хаяси), просвещения — Ясуй (осакский губернатор), земледелия—граф Арима (член верхней палаты, входит в группу кенкеюкай), связи—Нагай (член партии моисейто), железных дорог—Накадзима (член партии сейюкай), колоний—Отани (член верхней палаты), торговли и промышленности—Иосино (бывший заместитель министра торговли и промышленности), главный секретарь кабинета—Кадзами (один из лидеров кокумин домей) и начальник законодательного бюро—Таки.

Таким образом в составе кабинета три представителя родовитой аристократии—Коное, Арима и Отани. Бюрократия представлена в кабинете наряду с военным и морским министрами — Хирота, Сионо, Ясуй, Кайя и Иосино, причем к этой группе можно причислить и Баба. Министр юстиции Сионо считается проводником идеологии и влияния председателя тайного совета Хиранума, а Ясуй, Кайя и Иосино рассматриваются как представители «новой бюрократии», проводящей идею сотрудничества между военными и финансово-промышленными кругами на основе «постепенного осуществления реформ». Политические партии не официально представлены видным моисейтовцем Нагай и сейюкайевцем Накадзима. Оба считются сторонниками идеи создания новой партии.

По словам газет, разнопестрость состава кабинета вызывает опасение, что представители различных политических тенденций в кабинете не сумеют договориться.

Подробности гибели генерала Мола

ЛОНДОН, 4 июня. Самолет, на котором находился генерал Мола, разбился в Бривеска, близ Бургоса, налетев в тумане на холм. Мола направлялся из Витории в Бургос. Всего погибло 6 человек. Согласно одному из сообщений самолет был германским и пилотировался двумя германскими летчиками. Кроме них и Мола на самолете находились три офицера штаба мятежников.

Преемником Мола назначен генерал Давила.

Известие о смерти Мола, совпавшее с успехами баскских войск, захвативших горный массив Лемона, сильно подняло настроение республиканских бойцов. В Бильбао преобладает мнение, что версия об авиационной катастрофе, возможно, придумана, чтобы скрыть факт убийства Мола в связи с разногласиями среди мятежников.

Английская дипломатия, по образному выражению газеты „Ньюс хроникл", „проявляет бережность к такому деликатному цветку, как германская умеренность", считая что хищного зверя надо оставлять на свободе, а все, что может его раздразнить,—убирать с его пути. (Из газет).

Лондонский проект укрощения фашистского зверя.
Рис. В. Фомичева („Комсомольская правда").

Иностранная хроника

— **Из Бордо** вышел первый пароход с продовольствием для Бильбао.

— **В Бильбао прибыли** три английских парохода с продовольствием.

— **Административный совет** рабочих кооперативов «Вчела» в Праге пожертвовал детям республиканской Испании 60 тысяч кило сахара.

— **Аргентинская** Всеобщая конфедерация труда передала испанскому поверенному в делах свыше 40 тысяч песо, собранных в помощь республиканской Испании.

— **В Испании** на южном фронте недавно к республиканцам перешла рота мятежников. В другой роте солдаты восстали и перешли без офицеров.

— **За 10 дней** на центральном фронте к республиканцам перешло 102 солдата.

— **В марте и апреле** на бискайском фронте к республиканцам перешло 1957 солдат из войск мятежников и 1427 человек гражданского населения.

— **Итальянская печать** впервые сообщает об итальянцах, погибших на фронтах в Испании. Опубликован первый список «итальянских добровольцев, павших в боях за Малагу». В нем 62 фамилии.

— **В Неаполь** прибыло судно с 500 итальянскими солдатами, ранеными на мадридском фронте.

— **Забастовка** 30 тысяч рабочих стекольной промышленности Чехословакии продолжается, несмотря на попытку гейлейновцев (партии гитлеровцев в Чехословакии) сорвать ее.

— **На выборах в завком** крупного химического завода города Свальява (Словакия) за список единого рабочего фронта было подано 723 голоса, а за список желтого профсоюза аграриев, имевшего сильные позиции в старом составе завкома, лишь 81.

— **В Краковском**, Келецком, Поморском и Волынском воеводствах (Польша) ливнями, градом и наводнениями уничтожено 40 тысяч гектаров посевной площади, много крестьянских построек и инвентаря.

— **В Германии издан приказ** о призыве на действительную военную службу запасных первого разряда, родившихся в 1915 году и в первом квартале 1916 года. Далее призываются лица, освобожденные во время прежних призывов, родившиеся в 1914-1915 гг. В Восточной Пруссии, кроме того, призываются лица 1912 года рождения, а также освобожденные прежде лица 1910 и 1911 гг. рождения.

О воспрещении сдачи в аренду земе[illegible] сельскохозяйственного значения

Постановление Центрального Исполнительного Комитета и Совета Народных Комиссаров СС[illegible]

Центральный Исполнительный Комитет и Совет Народных Комиссаров СССР **постановляют:**

1. Воспретить сдачу в аренду земель сельскохозяйственного значения как вне городской черты, так и в ее пределах.

2. Свободные земли сельскохозяйственного значения предоставляются земельными органами и городскими советами учреждениям, организациям и отдельным гражданам лишь в бесплатное пользование.

Порядок пользования указанными землями устанавливается передающими органами.

3. Воспретить государственным учреждениям и предприятиям, которым предоставлены земли для специальных целей (системы НКПС, НКвода, Наркомата Обороны и др.), сдавать неиспользуемые ими земли в аренду для сельскохозяйственных нужд. Передача этих земель для сельскохозяйственного исполь[illegible]ния другим учреждениям и [illegible]низациям, а также отдельным [illegible]данам может быть произведена [illegible] бесплатно по согласованию с [illegible]жащими земельными органами [illegible] с городскими советами.

4. Взимание арендной пла[illegible] какой бы то ни было форме за[illegible]ли, предоставленные ранее [illegible] сельскохозяйственного исполь[illegible]ния, с изданием настоящего по[illegible]новления прекращается.

5. Постановление СНК СС[illegible] 13 февраля 1933 года № 200 [illegible] арендной плате пригородных [illegible]зяйств за пользование земле[illegible] черте городов и поселков» [illegible] утратившим силу.

6. Предложить правитель[illegible] союзных республик привести [illegible] законодательство в соответств[illegible] настоящим постановлением.

Председатель Центрального Исполнительного Комитета СС[illegible]
М. КАЛИНИН

Председатель Совета Народных Комиссаров СС[illegible]
В. МОЛОТОВ

И. о. секретаря Центрального Исполнительного Комитета СС[illegible]
И. УНШЛИХ[illegible]

Москва, Кремль. 4 июня 1937 года.

СТАЛЬ ДЛЯ СТРОИТЕЛЬСТВА ДВОРЦА СОВЕТОВ

В будущем году на строительстве Дворца Советов начнется монтаж металлических конструкций. Эта грандиозная стройка потребует, примерно, 240 тысяч тонн металла. Ни на одно здание в мире не расходовалось такое огромное количество металла.

Исключительное значение конструкции потребовало изготовления специальной марки стали, которая отличалась бы особой прочностью и стойкостью. Хромомедистая сталь «ДС» (Дворец Советов), вполне отвечающая по химическому составу и физическим свойствам необход[illegible] требованиям, была получена бри[illegible] Центрального института металло[illegible] руководством академика Байко[illegible] результате двухгодичной работы.

Ряд металлургических за[illegible] страны—имени Ворошилова ([illegible] басс), имени Петровского (Дн[illegible] петровск), имени Дзержин[illegible] (Днепродзержинск), имени Ил[illegible] (Мариуполь), Кузнецкий имени [illegible] лина и Сталинградский «Кра[illegible] Октябрь» уже приступили к о[illegible] ню этой марки стали.

По Советскому Союзу

— **Железнодорожный транспорт** в этом году получит 4.000 новых специалистов, оканчивающих транспортные втузы.

— **На шахте № 55 треста** «Товарковуголь» (Подмосковный бассейн) мастер забоя тов. Саляхов к 1 июня выполнил с превышением годовую норму. За 5 месяцев тов. Саляхов заработал свыше 5 тысяч рублей.

— **На уборке** колхозных п[illegible] в нынешнем году будут рабо[illegible] около 100.000 комбайнов—на 40[illegible] больше, чем в прошлом году.

— **Значительно расширяется** [illegible]рот Сочи-Мацеста. В июне — [illegible] вступят в строй новые сана[illegible] Наркомтяжпрома, Ленздравотде[illegible] зеты «Правда» и др. Всего в [illegible] году на курорте побывают [illegible] 100.000 человек.

Обзор иностранной печати

АЛЬМЕРИЯ

Зверское истребление женщин и детей

Международная общественность потрясена известием о зверской бомбардировке мирного испанского города Альмерии германскими военными кораблями. Страницы зарубежной печати полны подробностей злодейского преступления германских фашистов.

Французские газеты публикуют телеграммы корреспондента агентства Гавас из Альмерии, содержащие обстоятельное описание нападения германских кораблей на испанский портовый город. Корреспондент пишет.

«Такова история бомбардировки Альмерии:

Германские военные корабли приблизились к Альмерии, когда город спал, не ожидая надвигавшейся на него катастрофы.

Альмерия представляет собой типичный андалузский населенный пункт. Этот мирный город расположен на берегу вечно синего залива. Дома преимущественно одноэтажные и двухэтажные, очень легкой постройки, чем и об'ясняются крупные размеры разрушений.

Местные власти получили предупреждение о приближении германских кораблей, но вплоть до первых выстрелов не верили в возможность агрессии.

Разбуженное первыми взрывами, население сперва не понимало, что происходит. Но новые взрывы сделали все ясным. Не успев одеться, жители бросились бежать из города, стараясь достичь гор и лесов. Раненые погибали под рушившимися стенами зданий.

Беженцы стремились пробраться в Мурсию. Матери ничего не знали о судьбе своих детей.

Тем временем продолжалась бомбардировка. На главной улице несколько снарядов попало в толпу беженцев и разорвало на части людей».

Описывая бомбардировку Альмерии, корреспондент американского агентства «Юнайтед пресс» сообщал:

«Над городом непрерывно рвались снаряды.

Длинной цепью тянулись беженцы. Боясь новой германской бомбардировки, они шли на север, уходили из разрушенного и опустошенного города. Ночь они провели в скалах на побережье...

Старики, женщины и дети в паническом ужасе бежали во всех направлениях в напрасных поисках убежища».

Находившийся в Альмерии в момент бомбардировки города известный английский общественный деятель сэр Джордж Юнг опубликовал в английской печати следующее заявление:

«Бомбардировка Альмерии была особенно ужасной, если учесть, каким безжалостным образом она была проведена. Немцы стреляли снарядами крупного калибра с замедленным действием. Эти снаряды разрывались, уже проникнув внутрь домов.

Пострадали сотни беззащитных женщин, детей, стариков. Госпитали переполнены ранеными.

Даже если принять германский вариант инцидента с броненосцем «Дейчланд», то все равно остается несомненным антиморальный характер бомбардировки Альмерии. Если немцы хотели мстить, то они должны были избрать своей целью какой-нибудь испанский военный корабль. Беспомощные женщины и дети, из которых главным образом состоит население Альмерии,—вот от кого разгневанные фашисты потребовали расплаты!».

Таковы вопиющие факты. Мирный город подвергся преступной бомбардировке. Германское военное командование нарочито выбрало для нападения ранний утренний час, когда снаряды должны были причинить наибольший ущерб населению города.

Город в развалинах

Бомбардировка германскими кораблями причинила Альмерии такие разрушения, словно в городе произошло землетрясение. Корреспондент агентства Гавас описывает потрясающие картины:

«Из зданий особенно пострадали пункт скорой помощи, дома Испанского банка и мексиканского консульства, техникум искусств и ремесл и другие...

В ночь на 1 июня город был полностью погружен в темноту. Электрическая проводка порвана, водопровод разбит...

На следующее утро город стал оживать. Беженцы вернулись с гор на свои пепелища и принялись за поиски пропавших без вести родственников.

Спасательные работы продолжаются. Но машины и повозки не могут передвигаться по загроможденным обломками улицам. Вода из разбитых водопроводных труб залила улицы. Повсюду лежат опрокинутые телеграфные и телефонные столбы. Разорванные провода мешают движению; их режут и убирают...

Вот бродят трое детей, чьи родители погибли под развалинами своего дома. Они спаслись каким-то [illegible] дом. Сейчас они словно лиш[illegible] рассудка и не понимают тех, кто [illegible] чет им помочь».

Так выглядит дело рук фаш[illegible] ских варваров. В Альмерии фаш[illegible] еще раз показал на какие чудо[illegible] ные злодеяния он способен.

Свистопляска в Берлине и в Р[illegible]

Фашистская печать в Берлине [illegible] крыто торжествует по поводу по[illegible] го избиения детей и женщин [illegible] Альмерии. Фашисты пишут о [illegible] сливом злодейском акте герман[illegible] го военно-морского флота так, сл[illegible] речь идет о выигранном сраже[illegible]

Берлинская «Ангриф» нагло [illegible] вляет альмерийские убийства «[illegible] тельной экспедицией против непо[illegible] ной колонии». «Дейче альгем[illegible] цейтунг» называет бомбардиро[illegible] Альмерии «первым актом возмезд[illegible] В этих словах фашистской га[illegible] звучит недвусмысленная угроза [illegible] торения альмерийских зверств.

Римские газеты вторят в тон [illegible] линской печати. Они пишут, [illegible] Германия «действовала так, как [illegible] лагается великой державе». По м[illegible] нию фашистов, иностранная по[illegible] тика великой державы ставит [illegible] чей массовые убийства беззащит[illegible] населения мирных стран. Убий[illegible] из Аддис-Абебы пожимают руки [illegible] лачам детей и женщин Альмерии.

(«Правда»).

Проверочные испытания в школах

Мой первый опыт

Преподавательницей русского языка и литературы я работаю первый год. Испытания провожу также впервые. К ним готовилась долго, зная, что в первую очередь они являются проверкой моей работы. Характеристику знаний учащихся, записываемую в специальном дневнике затем просила в него поправки и дополнения. С отстающими проводила дополнительные занятия один—два раза в шестидневку.

Задолго до испытаний каждый мой ученик был обеспечен программой по русскому языку. Была организована консультация.

Систематическая работа над каждым учащимся привела к желательным результатам. По литературе оценок «плохо» в моих классах всего лишь одна. Из 109 учащихся, сдающих испытания,—43 получили «отлично», 46—«хорошо», 19—«посредственно» и 1—«плохо» (русский устный).

Неплохие результаты получены нами по письменным работам. Из 109 оценок—18 «отлично», 46 «хорошо», 41 «посредственно» и 4 «плохо». Показатели испытаний соответствуют ожидаемым результатам. Плохие оценки—это следы моей недоработки. Уверена, что к осени их исправим.

Хочется сказать несколько слов о пятом «а» классе, где я несу обязанность классной руководительницы. Упорная, повседневная работа над классом вывела его по успеваемости и дисциплине на первое место в школе. Среди учащихся класса и между классами развернуто соревнование. Класс по всем предметам имеет только четыре плохих оценки: три по математике и одна по географии.

Большинство ребят сдают испытания хорошо и отлично. Класс за учебный год имеет пять отличников. Особенно выделяются ученики: Головашкин, Веденеева, Трубинова, Орлова.

Испытания принесли мне ценный педагогический опыт, который я еще с большей энергией и любовью использую в последующих учебных годах.

Призыв наркома А. С. Бубнова—не иметь ни одного второгодника—мною будет выполнен.

П. ДОМЕШЕК,
преподаватель русского языка и литературы в пятых классах средней школы № 12.

В Спасской школе

Спасская неполная средняя школа существует лишь два года. Она еще не обеспечена полным оборудованием. Все же проверочные испытания проходят нормально и дают хорошие результаты.

— Мне хочется,—чтобы все мои ученики были отличниками,—говорит преподаватель русского языка А. А. Жданова.

Желание подтверждено результатами.

В шестом классе по русскому языку на устных испытаниях стопроцентная успеваемость. Из 32 учеников, державших испытания, «отлично» получили—11 человек, «хорошо»—8, остальные—«посредственно».

Это результат работы т. Ждановой, имеющей, двадцатипятилетний педагогический стаж.

Ниже оценки по арифметике. В будущем молодой педагог математики А. Ф. Максимцев обещает добиться лучших показателей. Этот учебный год—его первая практика. Устные испытания, проведенные им в 5 «б» классе прошли с оценками: 3 «отлично», 9 «хорошо», 14 «посредственно» и 3 «плохо».

У преподавателя географии Малашкина на испытаниях всего одна плохая оценка.

Есть в школе и недостатки. Учащиеся мало читают художественной литературы, обладают ограниченным запасом слов и не умеют четко пересказать прочитанное. В следующем году необходимо обратить особое внимание на чтение и устный счет.

КУСТОВ.

Юные археологи

Со дна реки добывают песок.

На набережной около мусея песок выгружают, а затем развозят по новостройкам. Почти ежедневно около серых песчаных куч можно встретить мальчугана—серьезного и сосредоточенного. Часто его сопровождает шустрая девочка. Облюбовав подходящую кучу, ребятишки начинают копаться в песке.

Это—Коля и Леля Федышины, юные археологи. И занимаются они очень серьезным делом,—«археологическими раскопками».

Коле недавно минуло 9 лет. Он учится в седьмой начальной школе, перешел во второй класс. Увлечение археологией не мешает мальчику быть прилежным школьником. В его табеле только отличные и хорошие отметки. Леля на два года младше брата и лишь на будущий год собирается в школу.

Несмотря на такой юный возраст, «археологи» имеют уже двухлетний стаж «научной работы». Коля увлекся этим делом еще в 1935 году. Любознательный мальчик часто посещал музей (там работает его отец). Сначала удивлялся, что посетители музея долго и внимательно разглядывают «какие-то старые черепки и кости», потом начал расспрашивать, для чего они нужны, кто и где их находит, а потом и сам решил попытать счастья на этом поприще. Коля разузнал, что археологи часто обнаруживают интересные находки в обрывах берегов и на речном дне. Кучи речного песка возле дома, где живет Коля, показались мальчику вполне подходящими для раскопок, и он принялся их исследовать.

Успех превзошел самые смелые ожидания. Через несколько дней семилетний археолог пред'явил отцу для экспертизы костяной кочедык и несколько черепков глиняной посуды. В Вологде не оказалось специалистов, чтобы определить ценность этой находки. Находку сфотографировали и направили снимок в Ленинград в Академию истории материальной культуры. Выяснилось, что кочедык и черепки относятся к эпохе позднего неолита. Коля своей находкой сделал ценное научное открытие, подтверждающее существование стоянки доисторического человека на том месте, где стоит сейчас Вологда. О Колиной находке рассказали покойному А. М. Горькому и великий писатель очень заинтересовался юным археологом.

Первый успех окрылил Колю, и он с увлечением продолжал заниматься раскопками. Коля привлек к этому делу свою сестренку Лелю, которая уже второй год усердно помогает брату, сопровождает его во всех «археологических экспедициях».

На снимке: юные археологи Леля и Коля Федышины. Фото Н. Орлова.

За два года юные археологи сделали около трехсот находок. Из их экспонатов в вологодском музее составилась обширная и ценная коллекция древней керамики. Тут можно видеть глиняные изделия эпохи позднего неолита, образцы посуды относятся к XI—XII векам, изделия эпохи феодализма и т. д. Особенный интерес представляют костяной кочедык и костяное долото доисторического человека. Это очень редкие находки: только в особо благоприятных условиях, в плотном недоступном разрушающему действию воздуха грунте могли сохраниться эти вещи, изготовленные человеком около 4000 лет тому назад. Значительную ценность имеют и обломки глиняной посуды, разрисованные графитом. По словам археолога Черницына, осматривавшего находки детей Федышиных, даже крупные столичные музеи не могут похвастаться большим набором таких экспонатов.

Наступило лето—горячий сезон для археологов, в том числе и для Коли Федышина с сестренкой Лелей. Кучи речного песка, где таится столько интересных вещей, влекут к себе неудержимо...

Д. ВЕРХОВЦЕВ.

Маленькие хозяева

В Октябрьском детском доме железнодорожников имени Калинина дети живут весело, интересно. Обрабатывают огород, следят за свинарником, садиком, крольчатником. Другие ухаживают за домашней птицей, несут дежурство около телят, присматривают за поросятами. Труд точно распределен по возрасту и по бригадам. В часы отдыха детям предоставлены культурные развлечения, игры, песни и музыка. В детском доме образцовая чистота. Питание организовано превосходно. Учеба идет дружно.

25 мая к заведующей Романовой явились ее питомцы с радостным рассказом о своих школьных успехах. Все сдали испытания по русскому языку на хорошо и отлично. Но есть и большие минусы. Детский дом не имеет комнаты отдыха. В большой столовой приходится обедать и завтракать в три смены, нарушая четкий распорядок дня. Очень малая кухня. Нет мастерской.

Горсовет и отдел школ подорвы обязаны учесть все эти недочеты и перевести железнодорожную школу, расположенную в четырех комнатах детдома, в другое помещение.

Анна САВОЛАЙНЕН.

На снимке: группа отличников-выпускников десятого класса шестой средней школы. Слева направо— **С. Скворцов, С. Дикаленков, К. Куликова и И. Вепринский.**

Гортеатр

„АННА КАРЕНИНА“

Анна Каренина—женщина, которая отважилась слушаться только голоса своей большой страстной любви. Она не считается с требованиями, так называемого «приличия» своей среды, не хочет лгать и лицемерить. Она смело бросает вызов этому «свету», который ей мстит низко и подло, отчуждает у ней сына и любимого человека, доводит ее до трагического конца.

Артистка Е. Л. Бельова сумела правдиво передать свою любовь к Вронскому, отношение к Каренину, но с некоторыми ответственными сценами справилась менее удачно. Анна горячо любит сына, болезненно переживает разлуку с ним, но на зрителя эта сцена не производит сильного впечатления. В сценах с Вронским в гостинице, после приезда из-за границы, артистка была излишне раздражительна и даже чуть прикидывала, что заслонило собой основной смысл.

Здесь Анна начинает сомневаться в Вронском, в его большой любви, способной перешагнуть через лживую, гнилую мораль великосветского общества. Именно здесь должен увидеть зритель приближение трагического конца.

С излишней торопливостью была проведена последняя сцена на станции, что также снизило глубину переживаний Анны в глазах зрителя.

От устранения всех этих недоработок режиссером и артистской образ Анны стал бы цельнее и неотразимее.

В показе Вронского артист Эллинский также не избежал серьезных недочетов. Правда, на этот раз и режиссер и артист, видимо, более тщательно поработали над ролью. Эллинский в общем искренно и правдиво передал зарождение любви к Анне, неплохо провел сцены в гостиной и на даче Карениных. Недочетами в игре Эллинского мы считаем следующее: когда Анна сообщает Вронскому о своей беременности, он слишком быстро отходит от нее. У зрителя может создаться впечатление, что Вронский неприятно поражен таким известием. На самом деле это не так, иначе Анна и реагировала бы по-иному. Хотелось бы здесь видеть более выразительную мимику у артиста.

Наиболее выразителен и ярок был Каренин (заслуженный артист республики Ходырев). В лице Каренина Толстой с гениальной художественностью и правдой показал бездушную, бесчувственную, ханжескую и мертвящую все живое бюрократию императорского Петербурга... Холодом веет от этого человека, разучившегося улыбаться, — вместо улыбки зритель видит полумертвую гримасу. С большим мастерством Ходырев сумел показать такого Каренина во всех действиях и положениях. Но Каренин у Толстого—не схема, он живой человек, который страдает и мучается. Ходырев сумел передать это на сцене. Зритель видит страдания Каренина, как человека, но отклика и сочувствия не находит Каренин в душе зрителя.

Вызывает возражение манера артиста ходить и говорить на сцене. Правда, по роману, Каренин и говорит монотонно, медлительно и по-особенному. Но нам кажется, что здесь артист допустил некоторое перегибание.

Нельзя не остановиться на игре ряда других артистов. Правда, эти действующие лица не являются ведущими, но они важны для полноты характеристики главных ролей и самой среды в целом.

Безусловной ошибкой режиссера А. Е. Тудера было дать роль князя Облонского актеру И. Г. Гойеру. Румяного, беспечного жуира Стивы Облонского, каким его знает по роману зритель, Гойер не дал, а созданный им образ даже отдаленно не напоминал Облонского. Нам кажется, что от такой игры зрителю было не совсем понятно место Облонского в пьесе.

Не было в этот раз выразительности у артистки А. Г. Савченко, игравшей графиню Лидию Ивановну. Нельзя сказать, что артистка неверно показала великосветскую ханжу-графиню, начиненную разными мистическими бреднями, но она не дала запоминающегося образа.

Вызывает возражение княгиня Бетси Тверская. По роману Бетси не такая скромная дама, какой она вышла у Бенуа. Следовало бы прибавить блеску и остроты в игре, и Бетси от этого только бы выиграла.

В заключение несколько замечаний общего характера. Непонятно, зачем режиссеру понадобилось из'ять из пьесы роли Левина, Кити, князя и княгини Щербацких и некоторые другие. Хотя эти лица и не главные, но они дают дополнительные штрихи для обрисовки ряда действующих лиц и среды. Крайне скучно был показан бал во 2-ой картине.

Мундир гвардейского офицера Вронского больше напоминает форму пехотного офицера. Костюм Анны в первой картине был более чем скромен для жены большого петербургского сановника.

Крайне невнимательно отнесся к костюму и гримму Гойер (Облонский). Костюм был мятый, бакенбарды жидковаты и совсем не напоминали лоснящихся, расчесанных бакенбард Стивы Облонского, о которых сказано в романе не один раз.

О графине Лидии Ивановне в романе написано ясно, что «у нее некрасивое желтое лицо», на сцене зритель видел румяное лицо, со следами былой красоты.

Недоработанными оказались и декорации. Это вызывает удивление, так как художник Шишканов зарекомендовал себя прежними постановками с хорошей стороны.

Необходимо указать еще на два обстоятельства. Наш театр имел возможность подобрать из своего состава более сильных исполнителей для некоторых ролей, например, для Облонского, Бетси Тверской и других, но не сделал этого.

И. ГОЛУШКОВ.

НОВОСТИ ДНЯ

В СБЕРКАССАХ ГОРОДА

За 5 июня сберкассы города выплатили 45 выигрышей на сумму 3670 рублей. С момента получения таблицы тиража оплачено 823 выигрыша на сумму 98.895 рублей.

ПОКУПКА-ПРОДАЖА УЧЕБНИКОВ

Магазин КОГИЗ'а через пионерские отряды и школы, в связи с окончанием учебного года, широко развернул покупку у учащихся старых стабильных учебников. За последнюю декаду скуплено учебников на 1355 рублей. Поступление учебников в магазин с каждым днем увеличивается.

СТРОИТЕЛЬСТВО ДЕТСКИХ ЯСЛЕЙ

На строительстве детских яслей по набережной Осоавиахима основные работы закончены. Сейчас ведутся отделочные и малярные работы. Закончено устройство парового отопления, смонтирована котельная, проводится внутренний водопровод.

НОВЫЕ КОМПЛЕКТЫ ГРАММОФОННЫХ ПЛАСТИНОК С ЗАПИСЬЮ ДОКЛАДА ТОВАРИЩА СТАЛИНА

Магазин КОГИЗ'а получил 24 комплекта альбомов-пластинок граммофонной записи доклада товарища Сталина на VIII Чрезвычайном Всесоюзном С'езде Советов. Стоимость комплекта-альбома 77 рублей 40 к.

РЕМОНТ КВАРТИР РАБОЧИХ

В этом году жилищно-бытовой сектор управления ремонтного завода затратил 24 тысячи рублей на ремонт квартир рабочих и инженерно-технических работников.

— ✱ —

Работа предприятий города за 4 июня

(в процентах к суточному плану)

Швейная фабрика	67,2
„Северный печатник"	61,4
Хлебозавод	103,3
Завод сгущенного молока	100,5
Пивзавод:	
пиво	77,5
напитки	39,1
Лесозавод горстройтреста:	
распиловка	107,5
Кирпичный завод № 4	
сырец	83,3
Ст. Вологда-I	
погрузка	53,0
выгрузка	112,0

Всего отправлено поездов 34, из них по расписанию—32.

— ★ —

ПОПРАВКА

В заметке «Второй день велокросса», напечатанной во вчерашнем номере «Красного Севера» (4-я страница), вкралась опечатка. Следует читать: **5 июня**—второй день отборочных соревнований».

Там же, в заметке «В сберкассах города» ошибочно указано: «С момента получения таблицы тиража оплачено 178 выигрышей». Следует читать: **778** выигрышей».

— ★ —

Извещения

8 июня

ЕДИНЫЙ СОВЕТСКИЙ ДЕНЬ

работают все депутатские группы.

ПОВЕСТКА ДНЯ:

1. Обсуждение решения президиума горсовета от 26 мая 1937 г.
2. Плановые вопросы.

9 июня, в 6 час. вечера, в Доме партийного просвещения (ком. № 14) проводится занятие семинара антирелигиозников-пропагандистов. Явка антирелигиозников-пропагандистов, выделенных партийными и комсомольскими организациями,—**обязательна.**

Горком ВКП(б).

Сегодня | КИНОТЕАТР им. ГОРЬКОГО | Сегодня

и ежедневно ПРЕМЬЕРА

Новый звуковой художественный фильм

ГОБСЕК

по одноименной новелле Бальзака.

Дети до 14 лет не допускаются.

Начало сеансов в 4, 6, 8 и 10 часов. Касса с 3 часов.

Перед началом за 30 минут—выступление **ДЖАЗ-оркестра.**

Дневные сеансы для учащихся средних школ и техникумов, начало в 12 и 2 часа дня.

Цена билетов 50 коп. (с предъявлением удостоверения).

Магазин „САНИТАРИИ и ГИГИЕНЫ"

(Каменный мост)

имеет в продаже большой выбор парфюмерно-косметических товаров высших сортов:

МЫЛА туалетное, медицинское, банные, „Нестор" и хозяйственное по сниженным ценам с 1 июня в соответствии с постановлением СНК СССР.

ПРЕДМЕТЫ санитарии и гигиены, резиновые изделия, предметы ухода за больными в термометры максимальные.

„КАЛЬЦЕКС" средство, предохраняющее от заболевания гриппом.

„СЕКАРОВСКАЯ ЖИДКОСТЬ"—ГАЛЕН-МОСКВА, укрепляющее средство против упадка сил и неврастении во всех видах.

Эндокринные препараты фабрики Наркомздрава и Харьковской эндокринной фабрики, патентованные средства, оптика и др.

Рыбий жир, гематоген, аптечки домашние и колхозные.

Мухоморная бумага ядовитая, липкая масса для мух.

Магазин открыт ежедневно с 9 ч. утра до 9 ч. вечера.

ВОЛОГОДСКИЙ АВТОДОРОЖНЫЙ ТЕХНИКУМ

Производит прием студентов на первый курс техникума по **дорожно-строительной специальности.**

Техникум готовит техников по **изысканиям, по постройке и эксплоатации автогужевых дорог.**

Принимаются лица обоего пола, окончившие **неполную среднюю** школу или семь классов средней школы.

Подробные справки устно или письменно можно **получить** по адресу: г. Вологда, Советская, 11, автодорожный техникум.

ВЕЛИКОУСТЮГСКИЙ РЕЧНОЙ ТЕХНИКУМ

в 1937 году производит набор на специальности

1. **Судоводительская**—готовит: директоров плавучих предприятий—капитанов судов и их помощников для работы на пароходах и в затонах.

2. **Гидротехническая**—готовит: специалистов по строительству и содержанию в исправном состоянии внутренних водных путей сообщения, как-то: каналов, плотин, шлюзов, пристаней, затонов, портов, улучшению судоходных условий на реках как при помощи искусственных сооружений, так и при помощи специальных механизмов.

При техникуме имеются учебные кабинеты: судоводительский, гидротехнический, судомеханический, чертежный, военно-физкультурный, физический, химический, 3 учебно-производственных парохода, на которых студенты практически изучают производство.

Техникум имеет свою студенческую столовую, оборудованное и заново отремонтированное общежитие для студентов, где живущим предоставляются постельные принадлежности.

В техникум принимаются лица обоего пола имеющие образование не ниже неполной средней школы, в возрасте от 15 до 30 лет.

При поступлении производятся приемные испытания в объеме неполной средней школы по политграмоте, русскому языку и литературе, математике и физической географии.

При поступлении в техникум представляются подлинные документы: об образовании, рождении, состоянии здоровья и заявление с указанием—на какую специальность желает поступить.

Прибывающие на приемные испытания должны иметь паспорта. Заявления принимаются до 12 августа, приемные испытания с 16 августа. Начало занятий 1 сентября.

Принятые в техникум обеспечиваются стипендией согласно существующего положения. Иногородние обеспечиваются общежитием.

Заявления с документами, запросы с приложением двух марок по 20 коп. направлять по адресу: г. В.-Устюг, Сев. области, площадь Коммуны, 7.

2—1 **Дирекция.**

В магазины ВОЛТОРГА

ПОСТУПИЛИ в ПРОДАЖУ:

посуда, фарфор, фаянс, кабинетные обои лучшего качества, мебель, стекло оконное бемское, готовое платье, штучный трикотаж, обувь и ряд других товаров.

2—1

ПРОДАЕТСЯ *ПИШУЩАЯ МАШИНКА*

Вологодский радиоузел НК Связи Пушкинская ул., 3.

1—1

ТРЕБУЕТСЯ КОМНАТА для одинокой учительницы. Плата по соглашению. С предложениями обращаться от 3 до 6 часов вечера по адресу: Мостовая улица (около Калашной), дом № 16, кв. 1.

ПРОДАЕТСЯ СТЕКЛО и ОБРЕЗКИ СТЕКОЛ в конторе стройпоезда № 1 улица Герцена, поселок управление.

ТРЕБУЕТСЯ КОМНАТА СЕМЕЙНОМУ. Плата по соглашению. Звонить 1-32 или лично с 9 до 4 часов в ред. „Кр. Север".

ОБЛАСТНОЙ ВЕТЕРИНАРНЫЙ ТЕХНИКУМ

объявляет прием на 1937/38 учебный год

Принимаются граждане обоего пола в возрасте от 15 до 30 лет, имеющие образование не ниже неполной средней школы (семилетка).

Техникум готовит кадры помощников ветеринарных врачей, срок обучения 3 года.

Прием заявлений о зачислении в Ветеринарный техникум производится с 1 июня по 18 августа.

К заявлению должны быть приложены следующие документы: краткая автобиография поступающего, свидетельство об окончании неполной средней школы (обязательно в подлинниках), метрическая выпись, справка от госуд. лечебного учреждения о том, что поступающий не страдает болезнями, препятствующими его обучению в Ветеринарном техникуме, два фотокарточки с подписью поступающего на каждой из них.

Приемные испытания проводятся в период с 20 по 25 августа в объеме неполной средней школы: по математике, русскому языку и литературе, физической географии и обществоведению.

Приезжающим на испытания иметь паспорт.

Иногородние обеспечиваются общежитием. Стипендия обеспечивается 77% состава, на первом курсе от 50 руб. и выше по успеваемости, согласно положения.

Все зачисленные в Ветеринарный техникум при явке к началу учебных занятий обязаны привести с собой для личного пользования: матрац, одеяло, подушку и простыню.

Заявления с документами направлять заказным письмом или предъявлять лично по адресу: г. Вологда, Советская ул., дом № 15, Ветеринарный техникум. **Дирекция.**

ШКОЛА МЕДИЦИНСКИХ СЕСТЕР

ПРИ ВОЛОГОДСКОЙ ГОРОДСКОЙ БОЛЬНИЦЕ

ОБЪЯВЛЯЕТ ПРИЕМ

на 1937/38 г. на первый курс с отрывом **от производства.** Срок обучения 2 года.

Принимаются лица обоего пола в возрасте от 15 до 45 лет, имеющие законченное образование в объеме неполной средней школы.

Прием заявлений до 15 августа.

К заявлению прилагаются в подлинниках следующие документы: свидетельство об образовании, о рождении, справка о состоянии здоровья, автобиография и две фотокарточки.

Зачисленные в число студентов обеспечиваются стипендией, согласно положения о специальных средних учебных заведениях и техникумах. Общежитием не обеспечиваются.

Об испытаниях будет объявлено особо

Заявления с документами направлять по адресу: гор. Вологда. Советский пр., 41, директору школы медицинских сестер.

9—3

СЕВЕРНЫЙ ОБЛАСТНОЙ КООПЕРАТИВНЫЙ ТЕХНИКУМ

производит прием заявлений на осенний набор от лиц, желающих получить среднее законченное образование в области советской торговли, учета и планирования.

СРОК ОБУЧЕНИЯ ТРИ ГОДА.

В техникум принимаются лица в возрасте от 15 до 30 лет, выдержавшие испытания в объеме НСШ по следующим предметам: русскому языку и литературе, математике, химии, обществоведению и географии.

О дне испытаний будет сообщено дополнительно.

К заявлениям прилагаются подлинные документы:

1) об образовании, 2) метрическая выпись, 3) справка о состоянии здоровья, 4) об отношении к воинской повинности, две марки на ответ.

Все иногородние, принятые в техникум, **обеспечиваются общежитием** с постельными принадлежностями.

Стипендии выдаются на общих основаниях по успеваемости. Срок подачи заявлений—15 июля.

Заявления со всеми документами направлять по адресу: г. Вологда, 2-я Фрязиновская ул., д. № 7.

3—1 **Дирекция.**

Согласно постановления СНК РСФСР от 29 ноября 1935 года и инструкции Наркомпроса от 16 февраля 1936 года, Вологодский гороно объявляет с 10 июня по 1 июля 1937 года

ПЕРЕРЕГИСТРАЦИЮ БИБЛИОТЕК

Перерегистрации подлежат все библиотеки, зарегистрированные в гороно в 1936 году.

Для перерегистрации библиотеки необходимо руководителю учреждения или завед. библиотекой явиться в указанные сроки в гороно, комната 30, имея на руках регистрационный листок библиотеки выданный гороно и сведения, указанные в листке по состоянию на 1 января 1937 года.

Одновременно гороно предупреждает руководителей хозяйственных, профсоюзных организаций, учебных заведений и всех других учреждений и организаций, что незарегистрированные до сих пор библиотеки должны быть зарегистрированы в 10-дневный срок вне зависимости от того, какой книжный фонд они имеют, и есть ли в них платные работники.

Руководители учреждений, в ведении которых есть библиотеки, и завед. библиотеками, уклоняющиеся от регистрации и перерегистрации, будут привлекаться к ответственности за невыполнение правительственного распоряжения. **Гороно.**

УТЕРЯН велосипедный № 1496 на имя Н. Ф. Зинякова, считать недействительным.

Сухонскому управлению речного пароходства

ТРЕБУЕТСЯ ОПЫТНЫЙ КАСС

Обращаться: Советский просп., 1, главному бухгалтеру.

Промунивермаг Севторга с 1 мая имеет в Вологодском отделении банка спецсуудный счет № 2200 и расчетный счет № 60011.

Вологодское отделение автогужтреста доводит до сведения клиентуры, что расчетный счет в Вологодском отделения Госбанка с 1-го № 150001, старый счет № 15 аннулирован.

В КОНСУЛЬТАЦИИ ДЕТЕЙ и ЖЕН часы приема занятий на время ремонта помещения

ИЗМЕНЯЮТС

С 5 июня прием будет производиться: в детской консультации—2 часов дня. В женской консультации—с 2—30 до 7—30 час. вечера.

ВОЛОГОДСКОМУ СПИРТЗАВОДУ

ТРЕБУЮТСЯ ШОФЕРЫ

Тресту **ТРАНСТОРГПИТ** Севтрест

Требуется МАШИНИСТ

Адрес: ул. Лассаля, 28-а.

2—1

ТРИКОТАЖНОЙ АРТЕЛИ

ТРЕБУЮТСЯ РАБОТНИ

со своими машинами, умеющие вязать на плоско-вязальных маш

Отв. редактор К. И. ШУЛЬГИН.

Уполном. Облитла № 734 Заказ № 79 Тип. издат. газ. «Красный Север», Вологда, Урицкого, 2. Тираж 11100 экз.