Пролетарии всех стран, соединяйтесь!

КРАСНЫЙ СЕВЕР

Орган Вологодского Горкома ВКП(б) и Горсовета

№ 123 (5402) | 1 июня 1937 г., вторник | ЦЕНА 10 КОП.

УСИЛИТЬ ПОЛИТИКО-МАССОВУЮ РАБОТУ НА НОВОСТРОЙКАХ

На самой крупной строительной площадке города—льнокомбинате работает полуторатысячный коллектив строителей. С каждым днем увеличивается число рабочих на строительстве вторых путей Северной железной дороги. Только на двух строительных участках втором и пятом, расположенных в зоне нашего городского и соседних районов, работают на стройке вторых путей свыше двух тысяч рабочих. Значительны коллективы городского стройтреста и других строительных организаций. Среди строительных рабочих больше чем где-либо необходимо вести неустанную политико-массовую работу. В строительных коллективах много сезонников, людей не всегда проверенных. Нередко под видом «сезонника» на стройку пытаются проникнуть и пробираются враги народа, которых уже немало разоблачено на строительстве вторых путей и на льнострое.

На социалистических стройках могут работать только надежные, политически проверенные кадры. Обеспечить подбор таких кадров дело не только хозяйственников. На парторганах лежит забота о политическом воспитании кадров.

Однако, политико-массовая работа на новостройках продолжает оставаться неудовлетворительной. До сего времени участковые партийные организации на строительстве вторых путей не получили от территориальных парторганизаций необходимых партийных сил. Вологодская организация пока дала 21 коммуниста вместо 35. Именно это обстоятельство задерживает постановку на должный уровень пропагандистской и агитационной работы на важнейшей государственной новостройке. В своем плане работы городской комитет наметил подкрепить стройку вторых путей парткадрами. Чем скорее это будет сделано, тем лучше.

За слабую постановку на новостройках политико-массовой работы нам приходится дорого расплачиваться на производстве. Ведь не секрет, что стройка здания новой школы отстала против календарного графика на 19 процентов. Коммунисты горкомхоза и стройтреста мирятся с позорным отставанием и на других городских стройках. Они не поставили в центр своего внимания воспитательную работу, в частности антирелигиозную, которой интересуются рабочие.

Недавно закончившая свои работы XIII городская партийная конференция отметила ослабление руководства стахановским движением со стороны партийных и профсоюзных организаций. Это больше всего относится к партийным и профсоюзным организациям новостроек. Им следует принять необходимые меры к усилению руководства стахановским движением и борьбы с предрассудками, организуя широкое обсуждение опыта работы стахановцев, распространяя этот опыт среди всех рабочих.

На пятом строительном участке вторых путей бригада Важева, из 13 плотников, за вторую половину мая достигла выработки 168 процентов. Вот прекрасный образец, по которому должны равняться и другие бригады строителей. На пятом участке пока имеется 71 стахановец, в том числе 9 коммунистов. При должной постановке политико-массовой работы, систематической проверке заключенных договоров на социалистическое соревнование,—можно и нужно в ближайшее же время удвоить и утроить число ударников и стахановцев. Эти возможности имеются и на каждой другой новостройке.

Городская партийная конференция, уделившая в своих работах значительное место вопросам партийно-массовой работы, предложила горкому и всем первичным парторганизациям немедленно взяться за серьезную постановку агитационной работы в самых ее разнообразных формах (собрания, беседы, политдень, вечер вопросов и ответов, читка газет, художественной литературы, брошюр и т. д.).

Решение ясное и четкое. По-большевистски надо его выполнять, выделяя для проведения агитационной, политико-массовой работы самые лучшие партийные кадры и в первую очередь для новостроек.

На фронтах в Испании

ЦЕНТРАЛЬНЫЙ ФРОНТ

30 мая мятежники предприняли атаку в районе Французского моста, но были отброшены.

Артиллерия мятежников бомбардировала центральную и северную часть Мадрида. Много раненых и несколько убитых.

В секторе Альто де Леон (в 50 километрах северо-западнее Мадрида) 39 республиканских самолетов бомбардировали позиции противника.

БИСКАЙСКИЙ ФРОНТ

Отбита атака мятежников на позиции республиканских войск в секторе Аморебиета. Противник понес большие потери.

АСТУРИЙСКИЙ ФРОНТ

В секторе Овиедо республиканская артиллерия успешно бомбардировала военный завод, казармы и другие объекты военного значения.

ЮЖНЫЙ ФРОНТ

Республиканские войска 29 мая к юго-востоку от Пособланко перерезали железную дорогу и взорвали поезд мятежников с военным грузом.

ИСПАНСКОЕ ПРАВИТЕЛЬСТВЕННОЕ СООБЩЕНИЕ

ПАРИЖ, 30 мая. Вчера испанское министерство национальной обороны опубликовало следующее сообщение: «Сегодня в 17 часов два правительственных самолета производили разведку над Балеарскими островами. Когда они пролетали над портом Ивиса, военный корабль, стоявший на якоре в 200 метрах от берега, открыл по самолетам сильный огонь, хотя они и не проявили никакого акта агрессии ни в отношении города, ни в отношении корабля.

Самолеты в ответ сбросили 12 бомб, причем 4 бомбы разорвались на корабле. Согласно перехваченным позднее радиосообщениям, военным кораблям, замешанным в этом серьезном инциденте, оказался германский броненосец «Адмирал Шеер». Известно, что иностранные военные корабли, осуществляющие контроль, должны патрулировать на расстоянии не менее, чем 10 миль от испанских берегов. «Адмирал Шеер» находился фактически в бухте Ивиса близ мола. Более того, обязанности осуществления контроля вокруг Ивиса по решению лондонского комитета возложены на французскую эскадру. Таким образом, у германского броненосца не было законных поручений, которые он мог бы осуществлять в пределах испанской территориальной зоны».

ОТСТАВКА ЯПОНСКОГО ПРАВИТЕЛЬСТВА

ТОКИО, 31 мая. Сегодня правительство Хаяси на экстренном заседании постановило подать в отставку.

Император принял отставку правительства.

ХРОНИКА

Бывший член ЦК ВКП(б) **Я. Б. Гамарник**, запутавшись в своих связях с антисоветскими элементами, и видимо, боясь разоблачения, 31 мая покончил жизнь самоубийством.

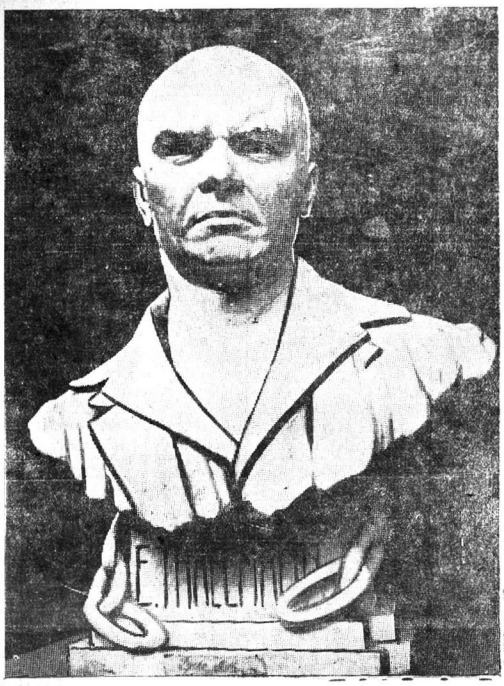

В москве в Государственном музее изобразительных искусств им. А. С. Пушкина открылась выставка работ московских скульпторов.

На снимке: бюст Э. Тельмана (работа В. Н. Руссо).

Фото Е. Леонова (Союзфото).

РАДИО С ДРЕЙФУЮЩЕЙ ЗИМОВКИ

Москва, Главное управление Северного морского пути, ТАСС, «Правда», «Известия»

СЕВЕРНЫЙ ПОЛЮС, 29 мая, 23 часа. (Радио).

29 мая самолет «Н-171» с Молоковым и Шевелевым летал на поиски Мазурука, но не обнаружил его.

В 20 часов, наконец, установлена двухсторонняя связь между нашими самолетами в лагере и самолетом Мазурука. Оказалось, он весьма близко. Молоков его не мог обнаружить, так как самолет Мазурука в это время был накрыт туманом. У Мазурука самолет в порядке, люди здоровы, льдина крепкая. До сих пор он не вылетал, так как при наличии всего 6 человек только завтра закончат расчистку аэродрома. После этого, при погоде немедленно прилетят.

О. Ю. ШМИДТ.

Погода на полюсе и на острове Рудольфа

30 мая днем с полярной станции «Северный полюс» в Главное управление Северного морского пути передали очередную метеорологическую сводку. В ней указывалось, что дрейфующая зимовка в 13 часов находилась на 89 градусе 12 минут северной широты, 36 градусов западной долготы. Над полюсом высокая облачность. Видимость 10—20 километров, сила ветра—1 балл. Температура минус 9 градусов.

В 19 часов полярная станция «Северный полюс» уже находилась на 89 градусов 08 минут Северной широты, 36 градусов западной долготы. Облака попрежнему закрывали почти все небо. Ветер усилился — 2 балла. Термометр показывал 11 градусов ниже нуля.

Над островом Рудольфа весь день вчера была сплошная низкая облачность. Сильная низовая метель. Порывистый восточный и северо-восточный ветер, достигающий 9 баллов. Видимость плохая. Температура колебалась от 7 до 8 градусов мороза.

ПОСЛЕДНИЕ ИЗВЕСТИЯ

Награждение орденами СССР

Центральный Исполнительный Комитет СССР постановил:

За выдающиеся заслуги в области развития узбекского театрального искусства наградить Узбекский государственный академический драматический театр имени Хамза орденом Ленина.

За серьезные заслуги в области узбекского музыкального театра наградить Государственный Узбекский музыкальный театр орденом Трудового Красного Знамени.

За серьезные заслуги в области узбекской музыки и народных танцев наградить Государственную узбекскую — филармонию орденом Трудового Красного Знамени.

За выдающиеся заслуги в деле развития узбекского музыкального и танцовального искусства ЦИК наградил: орденом, Трудового Красного Знамени 13 человек и орденом «Знак Почета» 25 человек.

Инцидент с германским броненосцем „Дейчланд"

ПАРИЖ, 31 мая. Вчера испанское министерство обороны сообщило, что два правительственных самолета, пролетая над портом Ивиса (Балеарские острова), сбросили бомбы на стоявший на якоре военный корабль после того, как последний без всякого повода открыл по самолетам сильный огонь. Этот военный корабль оказался германским броненосцем «Дейчланд», а не броненосцем «Адмирал Шеер», как указывалось вчера.

Закончила работу третья архангельская городская конференция ВКП(б)

АРХАНГЕЛЬСК, 30. 23 мая открылась и вчера закончила работы третья архангельская городская конференция ВКП(б). В конференции участвовало 279 делегатов с решающим голосом и 49 с совещательным. Среди делегатов 9 орденоносцев. В прениях по докладу секретаря горкома тов. Конторина о работе городского комитета партии выступило больше 50 делегатов. Политическую линию горкома партийная конференция признала правильной, практическую работу удовлетворительной. В своем решении конференция отметила ошибки и недочеты в работе горкома и наметила мероприятия к реализации решений Пленума ЦК ВКП(б) и указаний товарища Сталина. Новый состав горкома конференцией избран в составе 73 членов, 15 кандидатов, на областную партконференцию избрано 111 делегатов с решающим голосом и 18 с совещательным. Конференция послала приветствие вождю и учителю партии и всех трудящихся великому Сталину и приветственную телеграмму на полярную станцию «Северный полюс» Шмидту и всем отважным завоевателям Арктики.

*

АРХАНГЕЛЬСК, 31 мая. Состоялся пленум нового состава горкома ВКП(б). Первым секретарем горкома избран т. Конторин Д. А., вторым—т. Котов Ц. Ф.

Обсуждение вопросов третьего пятилетнего плана

БОЛЬШЕ ШКОЛ!

Школьных зданий в Вологде не достаточно. Ввиду этого большинство начальных и средних школ занимается в две смены. Некоторые школы работают в неприспособленных зданиях, например, неполная средняя школа № 7 по ул. Хлостова и неполная средняя школа № 8 по ул. Чернышевского. Здания этих школ целесообразнее использовать под жилые помещения, а вместо них построить новые.

В течение третьей пятилетки необходимо значительно увеличить существующий в Вологде фонд постройки новых школьных зданий.

Кроме зданий для учебных школьных занятий, в плане надо предусмотреть строительство ряда подсобных учреждений для охвата ими детей школьного возраста. Следует приступить к строительству детского клуба, которого в Вологде еще нет. Необходимость такого клуба совершенно очевидна.

Театр юного зрителя, имеющий огромное значение для воспитания школьников, до сих пор не может получить никакого помещения. Детская техническая станция ютится в тесном и плохом помещении. Между тем, работа детской технической станции, в связи с ликвидацией школьных мастерских, приобретает еще большее значение.

Еще недостаточно организован быт школьника. В течение третьей пятилетки надо расширить сеть лесных школ и школ-санаториев, а также создать городские оздоровительные площадки для кратковременного пребывания школьников во время учебных занятий. Чтобы улучшить питание школьников, мы должны открыть специальные детские столовые. Следует организовать сеть интернатов детей рабочих и колхозников пригородных деревень, обучающихся в городских школах. Число таких детей, особенно в 5-7 классах школ, довольно значительно. В неполной средней школе № 13 многие учащиеся живут за пределами города на расстоянии до 15 километров и вынуждены посещать городскую школу, как ближайшую. Часть их живет у родственников, а многие нанимают квартиры, и часть не имеют условий для занятий. Большая часть отсева из школы падает именно на школьников пригородного района. Организация интернатов при школах является совершенно необходимым мероприятием.

В третьей пятилетке должен получить разрешение вопрос об организации при школах Вологды приготовительных классов. Хотя структурой школ организация приготовительных классов для детей 7 лет предусмотрена, однако в Вологде нет ни одного приготовительного класса. Дети семилетнего возраста охвачены детскими садами в ничтожной степени, в семье они пользуются меньшим вниманием, чем дети младших возрастов, требующих большого ухода за собой, поэтому влияние улицы сказывается в этом возрасте сильно.

Я. ТРУБИН,
директор 13 неполной средней школы.

К дорожной партконференции

ПОЧЕМУ ОТСТАЕТ СЕВЕРНАЯ ДОРОГА

В заключительном слове на февральско-мартовском Пленуме ЦК ВКП(б) товарищ Сталин дал важнейшее указание всем парторганизациям: «Нельзя отделять политику от хозяйства. Мы не можем уйти от хозяйства так же, как не можем уйти от политики». С момента вынесения исторических решений Пленума ЦК, доклада и заключительного слова товарища Сталина на этом Пленуме прошло три месяца.

Как же руководители Северной дороги, особенно подор, реализуют решения Пленума и указания товарища Сталина?

Дорога за эти три месяца не улучшила своей работы. Нет ни одного производственного измерителя, который бы за это время дорогой был выполнен. По сводке НКПС, дорога значится в числе самых отстающих. Дорога не выполняет и месячного графика движения поездов.

Все это происходит уже после проведенных в марте и апреле дорожного и отделенческих хозяйственно-политических собраний актива, после отчетно-выборных собраний партийных органов.

В чем же причины такой возмутительнейшей работы, несвойственной большевикам? На этот вопрос должна дать четкий ответ и сделать политические выводы открывающаяся сегодня партийная конференция дороги. Конференция должна подвергнуть резкой критике существующий до сих пор негодный канцелярско-бюрократический метод работы подора.

Какие выводы начальник подора тов. Кириллов и инструкторский аппарат подора сделали из той критики, которая была на хозяйственно-политических активах и отчетно-выборных партсобраниях? Сама работа показывает, что, буквально, никаких. Инструктора при выездах на линию попрежнему занимаются администрированием, не ведя там, на месте, где решается успех выполнения государственного плана перевозок, настойчивой, глубоко продуманной партийной работы на основе решений Пленума ЦК ВКП(б).

Начальник подора тов. Кириллов и нач. партадров т. Кузьмин почти на каждом собрании в качестве достижения ссылаются на факт, что сократилась подача телеграмм на места в адрес всех парторгов. Это очень хорошо, когда излишняя подача телеграмм сокращена и соответственно сократился ненужный расход государственных средств. Но плохо то, что партийная работа на дороге не улучшается. Как видно, дело не только в сокращении телеграфных директив.

На дороге не изжита преступная беспечность.

За примерами далеко ходить не следует. Партийная организация управления дороги не является хорошим примером для других.

Новый партком повторяет те же самые ошибки, которые допускал старый партком. Старый состав парткома выносил нечеткие решения. Это затрудняло быстрый разбор дел на собраниях и были случаи отмены собраниями подобного рода решений парткома. Однако, ни секретарь нового парткома Зуев, ни члены парткома не сделали для себя необходимых выводов. Они, разбирая на днях дело о Смольном, развалившем комсомольскую работу, зажимавшем самокритику и разложившемся в бытовом отношении, вынесли анекдотическое решение, в котором... принималось к сведению все то, что говорил сам Смольный. Когда такое решение было отклонено собранию, то коммунисты недоумевали. Собранием были потрачены два вечера на то, чтобы исправить ошибку, допущенную парткомом и вынести Смольному такое взыскание, которое он заслуживал по своим проступкам. На последних трех партсобраниях обсуждались вопросы исключительно о партпроступках.

Этот урок парткомом должен быть учтен с тем, чтобы в дальнейшем подобных случаев не допускать.

Такое легкомысленное отношение к делу парткома и руководство подора приводило к политическому ротозейству. Всем известно, что заклятые враги народа троцкистские гадины Каминский и Ратькай были разоблачены не подором и не парткомом.

Партийная конференция, несомненно, на основе широко развернутой критики и самокритики, не взирая на лица и ранги, со всей большевистской прямотой вскроет все недостатки партийной и хозяйственно-политической работы на дороге с тем, чтобы до конца выкорчевать всех притаившихся кое-где троцкистских вредителей, шпионов и диверсантов.

В. КУРОЧКИН.

ЛИКВИДИРОВАТЬ СЕЗОННОСТЬ В КИРПИЧНОМ ПРОИЗВОДСТВЕ

Дальнейшее улучшение архитектурного оформления улиц нашего города, расширение нового строительства ставят вопрос о том, чтобы в третьей пятилетке удельный вес каменного строительства довести минимум до 75 процентов. В связи с этим исключительно ответственная роль возлагается на местную промышленность строительных материалов.

Существующая стройпромышленность уже сейчас отстала от запросов новостроек. До разрешения вопроса о строительстве нового кирпичного завода в Вологде требуется прежде всего тщательно изучить возможности полного использования существующих заводов. А резервы имеются очень большие.

Выработка сырца производится только сто дней в году. В силу этого и печи Гофмана (обжиг), не имея выготовленного сырца, стоят от 3 до 4 месяцев в году. Сезонность работы заводов не только губительно отражается на самом производстве (текучесть рабочей силы, низкие показатели использования оборудования, удорожание себестоимости), но и не дает возможности стройкам бесперебойно вести работы по кирпичной кладке. В самый разгар строительных работ—в мае-июне стройки не имеют кирпича. Такое ненормальное положение можно и нужно исправить.

Вместе существующего печного хозяйства на наших кирпичных заводах, с переводом их на круглогодовую работу, обеспечивает увеличение выпуска кирпича в два с лишним раза против плана 1937 года.

В наметках капиталовложений на расширение кирпичных заводов в будущем, мне думается, необходимо исходить из эффективности этих капиталовложений. До сего времени на это не обращалось внимания. Это целиком относится к областному управлению местной промышленности, которое до сих пор почти впустую тратило средства, не содействовало устранению узких мест в производстве. Как образец, можно привести кирпичный завод № 5. В его реконструкцию вложено в 1936 году 332 тысячи рублей и в нынешнем году ассигновано 236 тысяч рублей, всего — 558 тысяч рублей, а задание по выпуску продукции остается на уровне плана прошлого года. Эту программу завод выполнил и до реконструкции. Следует отметить, что сушильное хозяйство позволяет принять большую программу, т. е. такую, которая обеспечила бы уже в 1937 году перевод завода № 5 на круглогодовую работу.

В 1938 г. потребность в кирпиче значительно увеличится, поэтому технико-организационные задачи на существующих заводах, в первую очередь—перевод заводов на круглогодовую работу—должны быть разрешены уже в текущем году. Руководители кирпичных заводов должны принять все меры к тому, чтобы использовать громадные резервы и максимально увеличить выпуск кирпича.

Н. КАРЕТИН.

2 июня, в 6 час. вечера в клубе имени Первого мая

СОЗЫВАЕТСЯ СОБРАНИЕ ГОРОДСКОГО КОМСОМОЛЬСКОГО АКТИВА

Повестка дня.

Итоги III пленума ЦК ВЛКСМ (доклад тов. Шагин)

ГК ВЛКСМ.

Большевистская принципиальность и организованность

Передовая «Правды» от 31 мая

Закончились городские партийные конференции Москвы и Ленинграда. За работой этих конференций особенно пристально наблюдала наша партия. И это не случайно. Обе конференции представляли собой крупнейшие, ведущие отряды большевиков. Разумеется, они должны были показать пример того, как надо усваивать и осуществлять решения партии и ее Центрального Комитета. Следует признать, что обе конференции успешно справились со своими задачами.

Московские и ленинградские большевики в лице конференций с новой силой продемонстрировали свою нерушимую сплоченность и монолитность, свою беспредельную любовь и преданность Сталинскому Центральному Комитету. Это нашло подтверждение и в горячих, страстных словах, обращенных к Центральному Комитету и товарищу Сталину, и в глубоком понимании современных задач партии, с исчерпывающей полнотой и ясностью сформулированных Пленумом ЦК ВКП(б) и товарищем Сталиным. Выступление товарища Сталина на Пленуме ЦК стало сейчас знаменем, путеводной звездой и работе каждой партийной организации, каждого большевика.

Не только мы, коммунисты, а вместе с нами и все трудящиеся страны, но даже враги наши воочию видят, каких поистине исторических, гигантских успехов добился Советский Союз. И нет той силы, которая могла бы остановить победоносное шествие социализма. Не ЦК нашей партии, товарищ Сталин неустанно напоминают нам о том, что и успехи имеют свои теневые стороны. Вот что по этому поводу говорил товарищ Сталин на Пленуме ЦК:

«...У нас, среди искушенных в политике, большие успехи и большие достижения нередко порождают беспечность, благодушие, самодовольство, чрезмерную самоуверенность, зазнайство, хвастовство. Вы не можете отрицать, что за последнее время хвастунов у нас развелось видимо-невидимо. Неудивительно, что в этой обстановке больших и серьезных успехов в области социалистического строительства создаются настроения бахвальства, настроения парадных манифестаций наших успехов, создаются настроения переоценки сил наших врагов, настроения переоценки своих сил и, как следствие всего этого,—появляется политическая слепота».

Политическая слепота оказалась присущей многим партийным организациям. Этим не преминули воспользоваться враги нашей родины, начиная от германских фашистов и японских империалистов и кончая троцкистско-правыми и иными ренегатами капитализма в СССР. Вся эта тварь, нечисть и мразь об'единилась и направила свое ядовитое жало против большевиков, против рабочих, крестьян и всех трудящихся нашей страны. Многие партийные организации, вследствие своей здоровой болезни—политической слепоты и беспечности, недооценки капиталистического окружения, оказались застигнутыми врасплох, и сейчас им приходится жестоко за это расплачиваться.

Партийные организации Москвы и Ленинграда—наиболее сцементированные и закаленные в классовых битвах большевистские отряды. Однако враг настолько замаскировался, что проник и сюда. Он и здесь пытался орудовать и пакостить нам. Эти грязные попытки человеческого отребья на почву не поколебали единства и монолитности московских и ленинградских большевиков, как и всей нашей партии, тем не менее и сейчас, после уже известного разоблачения японо-германских, троцкистско-правых мерзавцев, мы ни на секунду не должны ослаблять своей бдительности.

Враги нашей родины—коварные, хитрые. Они надели на свою мерзкую личину целомудрия, показной искренности и честности. По земле советской они ползают, как ядовитые змеи. Поэтому больше зоркости, больше бдительности! **Враги же пусть помнят, что они, как бы ни прятались, ни извивались, ни аврушничали, будут разоблачены все до одного и на их голову падет карающий меч пролетарской революции.**

Порукой этому—мощь нашей страны, крепость нашей партии, единство, воля и готовность которых прекрасно выражена в следующих словах партийной конференции Москвы:

«Московская конференция заверяет Центральный Комитет партии и нашего вождя, учителя и друга товарища Сталина, что нет и не будет пощады шпионам, диверсантам, террористам, которые подымают руку на жизнь трудящихся Советского Союза; что шпионов и диверсантов мы и впредь будем истреблять и врагам СССР житья не дадим; что за каждую каплю пролитой рабочей крови враги СССР расплатятся пудами крови шпионов и диверсантов».

Насущная задача партийных организаций состоит в том, чтобы тщательно ознакомить коммунистов с целями и задачами, с практикой и техникой вредительско-диверсионной и шпионской работы иностранных разведывательных органов, чтобы «научить каждого коммуниста без промахов и своевременно распознавать и разить врагов народа, на каком

Окончание на 3 стр.

СПОСОБЫ УВЕЛИЧЕНИЯ ПРОДУКТИВНОСТИ ПАСТБИЩ

Что дает нам неулучшенное, бесхозяйственное пастбище?

По данным зональных станций продукции с 1 гектара такого пастбища составит 400—600 кг кормовых единиц в лето или 3 — 4 кг кормовой единицы на корову в сутки, тогда как необходимо корове 6—7 кг кормовых единиц в сутки. Такого пастбища надо не менее 2 гектаров на одну корову. Понятно, что это потребует таких площадей, какими район не располагает. Усилия колхозов должны быть направлены на то, чтобы с существующих пастбищных угодий получать больше продукции, а это вполне возможно. Даже простейшими улучшениями, которые не требуют капитальных затрат, можно удвоить продукцию пастбищ. Для этого надо произвести:

Очистку пастбищ от хлама (сучьев, валежника и т. д.), т. к. освобожденные от хлама площади чище стравливаются животными, меньше зарастают кустарником, не говоря уже о том, что животные меньше калечаться.

Вырубку кустарника, чем осветляется площадь, больше будет доступа солнечному свету, а это повышает рост трав на ранее затененных местах и по составу травостой обогащается более питательными травами. Освобожденные от кустов места дают дополнительную площадь под травостой.

Разравнивание кротовин, уничтожение кочек. Уничтожение кротовин предупреждает появление кочек, уничтожение кочек освобождает площадь для травостоя.

Устройство водопоев с чистой не загрязненной водой на пастбищах—необходимое дополнение к работам по простейшим улучшениям пастбищ.

Для более полного использования пастбище должно стравливаться не все сразу, а постепенно, для чего следует разбивать его на 4—6 участков.

Молодняк должен пастись на особо выделенном пастбище.

Уход за пастбищем не требует больших затрат и должен проводиться своевременно. Так, например, кал, оставляемый животными, если его своевременно не разбрасывать, вызывает на местах его скопления гибель хорошей растительности или на этих местах появляются грубостебельные травы, или трава темнозеленой окраски. Ни та, ни другая скотом не поедаются.

Разравнивание навоза должно производиться возможно чаще.

Трава, оставшаяся на пастбище после стравливания, должна быть скошена.

Надо производить подсев трав на тех местах, которые выбиты или стравлены до плешин.

Повышение продукции наших пастбищ, благодаря этим мероприятиям, избавит скот от недоедания и даст дополнительный доход колхозам и колхозникам, вполне окупающий затраты по улучшению пастбищ и уходу за ними.

МАНАКОВ,
зоотехник горзо

По городам Советского Союза.
На снимке: новый мост через реку Лиахву в городе Гори (Грузия) на родине товарища Сталина.

Фота Кадетова (Союзфото).

Центральной библиотеке нужна помощь

За апрель месяц центральную библиотеку посетило 12.328 человек, книг выдано 18.847. Значительно увеличилось число читателей — стахановцев и учащейся молодежи.

В библиотеке ведется консультационная работа по русскому, немецкому языкам и по литературе. Консультируют преподаватели средних школ и научный работник педвуза тов. Бузук.

Из массовой работы, проведенной библиотекарями, нужно отметить читки и беседы с читателями. Возросло число книжных передвижек.

О помощи библиотекам много разговоров, но мало дела. Гороно за последнее время устранилось от руководства библиотекой: методическое районное совещание бездействует, для кружков техучебы до сих пор нет программы, от библиотекарей техэкзамен комиссия не принимает.

Отпуск средств по смете проходит с большой затяжкой и урезкой; ни утвержденной сметы, ни кассового плана на второй квартал библиотеки до сих пор не получили.

Выплата зарплаты библиотекарям производится с опозданием, средства на приобретение книг гороно задерживает.

Скверно работает библиотечный коллектор КОГИЗа. Плановые заказы утеряны и не выполняются, приходится обращаться непосредственно в Ленинградские базы, где аккуратно и быстро выполняют любой заказ. С января не подысканы консультанты по научно-технической, сельскохозяйственной и военной книге, хотя в Вологде и есть соответствующие кадры.

В последнее время мы получили «веселое», но не удобное соседство. Фасад библиотеки выходит к комсомольскому садику. Шесть громкоговорителей радиоузла, музыка в саду, крики и шум врываются в окна. Читатели зачастую вынуждены бросать занятия и уходить. Надо бы посчитаться с тем, что ежедневно с 12 час. до 22 час. читальный зал библиотеки посещают по 150—250 человек. Под звуки духового оркестра заниматься более чем трудно. Шум и музыка срывают занятия читателей.

Горком ВЛКСМ и горсовет должны подумать об интересах сотен и тысяч читателей (научных работников, стахановцев, студентов и учащихся) и найти более подходящее место для музыки и танцев.

Д. ТИХОНОВ,
зав. центральной библиотекой.

ПИСЬМА В РЕДАКЦИЮ

Судейская комиссия поступила неправильно

Горсовет Осоавиахима 18 мая проводил в своем тире индивидуальные соревнования на звание лучшего в городе ворошиловского стрелка первой ступени. Мне кажется, что при этом судейская комиссия соревнований поступила неправильно. Вместо того, чтобы в День советского стрелка привлечь к участию в соревнованиях как можно больше ворошиловских стрелков, горсовет Осоавиахима сделал твердую разверстку по организациям—столько-то, и ни человеком больше.

Первичной организации института досталось шесть мест. За день до начала соревнований горсовет уведомил, что институту будет только пять мест. Я последним из нашей команды стрелков пришел в тир. Судейская комиссия не хотела допустить меня к стрельбе. Еле удалось упросить.

Началась стрельба. Никто из участников соревнований не выполнил упражнений. А я их выполнил. Судья Токмачев посмотрел мои мишени и заявил:—Вы стреляли вне конкурса и ваш результат не будет зачтен.

Я делаю вывод: судейская комиссия соревнований ничего не поняла из существа Дня советского стрелка. Соревнование было индивидуальное, и имел право принимать в нем участие и получить зачет результатов стрельбы.

Г. ЧЕРНЫХ.

Волокитчики в нарсуде

Четырнадцатого марта наша артель «Красный луч», Тотемского района, направила в вологодский нарсуд исполнительный лист для взыскания 755 руб. 82 коп. с управления Северной железной дороги. Эта сумма была нам присуждена по иску. Долгое время мы ждали ответа из нарсуда и, не дождавшись, обратились за справкой в бюро жалоб тотемской райсвязи.

Оказывается, исполнительный лист 17 марта был вручен письмоносцем техническому работнику Вологодского нарсуда Гороховой. Месяц и 8 дней пролежал у нее лист, и только 25 апреля был вручен судебному исполнителю Андрееву. Тот также не торопится с исполнением, не взыскивает с управления дороги указанную сумму.

ЯНКОВ.

Негде культурно отдохнуть

В завокзальном поселке живет много молодежи. Свободное время, вечерний досуг молодежи не организован. Негде культурно отдохнуть потому, что нет ни клуба, ни красного уголка. Правда, в помещении чукома раз-два в месяц бывают собрания. Вот и вся культработа.

А в том же чукоме можно было бы устроить красный уголок с газетами и журналами, бильярдом, шахматами, шашками и другими играми.

А. ТИХАНОВА.

Самоуправство председателя жакта

В доме № 23 по ул. Урицкого пожарная охрана запретила топить кухонную печь, которая развалилась. Был установлен срок ремонта. Но, вместо того, чтобы как можно быстрей произвести ремонт, председатель жакта № 44 Соколов сделал такую приписку в акте о необходимости ремонта печи: «Для меня сроки не обязательны, так как я — работник не освобожденный, а выполняю общественную нагрузку».

По вине Соколова было уже два пожара.

С. ПЕРФИЛЬЕВ.

Организуем четкую проверку выигрышей

27 мая в Москве закончился первый тираж займа второй пятилетки (выпуск 4 года). В этом тираже разыграно двести выигрышей по 3000 руб., 1000 выигрышей по 1000 руб., десять тысяч выигрышей по 500 руб., двести тысяч выигрышей по 200 руб. и 788800 выигрышей по 150 руб. Всего в первом тираже разыграно один миллион выигрышей на сумму 164.920.000 рублей.

Для лучшего обслуживания держателей облигаций государственных внутренних займов центральная сберегательная касса № 67, комсоды предприятий и учреждений города и села организуют сейчас проверку облигаций по тиражным таблицам и оплату выигрышей. Центральная сберегательная касса № 67, кроме справочного стола, выделяет четыре окна для проверки облигаций и выплаты выигрышей. В сберкассе № 67-01 при почте открываются два окна. Также будут проверять и оплачивать выигрыши сберкассы при госбанке, ВПВРЗ, заводе «Северный коммунар», сберкасса у вокзала (площадь Шмидта, 16), сберкасса № 67-03 по Советскому проспекту в доме № 25 и сберкасса № 67-020 по ул. Чернышевского д. № 52.

На предприятиях и в учреждениях города и села организуются справочные столы по проверке облигаций. Например, комсод ВПВРЗ организовал 28 справочных столов, завод «Северный коммунар»—6, шейная фабрика—один справочный стол с пятью работниками. Всего по городу организовано 57 справочных столов, в которых будут работать 78 человек, на селе 78 справочных столов, где будут работать 95 человек.

В справочной работе участвуют главным образом те товарищи, которые проводили работу по проверке облигаций в период конверсии. Комсоды, еще не организовавшие справочных столов, должны организовать их.

В. НЕДРОБОВ.

Большевистская принципиальность и организованность

Окончание

бы участке и в какой бы форме они не вели свою подрывную работу против социалистического государства рабочих и крестьян». (Из резолюции Московской конференции).

Следующий основной вывод, который был сделан конференциями Москвы и Ленинграда, заключается в том, чтобы до конца усвоить указания Пленума ЦК о крупнейших недостатках в партийной работе. Эти недостатки, несомненно, облегчавшие антисоветским троцкистско-правым вредителям, диверсантам и шпионам возможность осуществлять свои коварные планы, имели место и в Москве, и в Ленинграде. И здесь нарушались принципы внутрипартийной демократии и самокритики. По этой причине и здесь была недостаточна связь между партийными органами и партийными массами.

Конференции со всей решительностью вскрыли недостатки в работе партийных организаций Москвы и Ленинграда и наметили конкретные мероприятия для их быстрейшей ликвидации.

Обе конференции отличались не только огромной принципиальностью, но и блестящей деловитостью и организованностью. Все это, несомненно, сказалось как на прениях по отчетным докладам горкомов, так и на выборах руководящих органов. Прения проходили на высоком идейном уровне, при развернутой самокритике. Самокритика повышала бдительность делегатов, разоблачала формы и методы подлой работы врагов, выявляла негодных, обанкротившихся работников. Далее самокритика была направлена на выявление крупнейших недостатков в работе горкомов (а недостатков оказалось очень много) и на разработку мер для их устранения.

Выборы руководящих органов проходили организованно и продуманно—без суетолки, без излишней горячности. В основу выдвижения и оценки кандидатур были положены исключительно два признака, о которых говорил товарищ Сталин: первый признак—политический, то-есть заслуживает ли данный товарищ политического доверия, и второй признак—деловой, то-есть пригоден ли данный товарищ для работы в горкоме. Руководствуясь этими признаками, московские и ленинградские большевики тщательно проверяли каждую выдвинутую кандидатуру, и именно это послужило причиной того, что почти все товарищи, избранные в горком, получили подавляющее большинство голосов. Подобное единодушие конференций в выборах горкомов (путем тайного голосования) лучше всего говорит о том, что руководящие органы городских партийных организаций Москвы и Ленинграда оправдают высокое политическое доверие, оказанное им и с честью справятся с задачами партийного руководства. А задачи эти крайне велики и ответственны.

Перестройка партийной работы только началась. Необходимо каждую первичную организацию превратить в неприступную крепость нашей партии, о которую бы вдребезги разбивалась голова каждого предателя, шпиона, диверсанта и вредителя и в которой бы росли, закалялись и обучались большевизму истинные сыны партии Ленина—Сталина. Необходимо мобилизовать партийные массы на четкое и быстрое выполнение хозяйственных и оборонных мероприятий партии и правительства, на скорейшую ликвидацию последствий вредительства врагов, оценивая работу каждого коммуниста и по тому, как он возглавляет и ведет за собой беспартийных. Необходимо обеспечить повседневное руководство наступающими отчетно выборными собраниями в комсомоле и профсоюзах, готовя каждую первичную организацию и каждого коммуниста к предстоящим выборам в Советы.

Можно не сомневаться в том, что московские и ленинградские большевики, верные Сталинскому Центральному Комитету, под руководством вновь избранных горкомов, покажут образцы работы во всех областях партийной, хозяйственной и культурной жизни и этим еще раз подчеркнут свою роль ведущих организаций нашей партии.

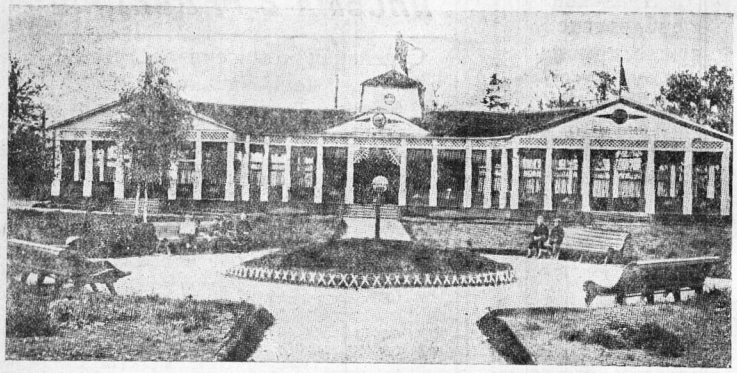

В парке ВПВРЗ. На снимке: новый павильон. Фото Н. Орлова.

Юбилей К. Н. Батюшкова в Вологде

30 мая в гортеатре состоялось торжественное заседание общественных организаций города, посвященное стопятидесятилетию со дня рождения поэта - вологжанина К. Н. Батюшкова.

С вступительным словом о значении предшественника Пушкина выступил директор педагогического института тов. Воскресенский. Научный работник института тов. Атабеков сделал доклад о жизни и творчестве поэта. Студенты педагогического института прочитали стихотворения Батюшкова. Торжественное заседание закончилось художественной частью — постановкой коллективом гортеатра пьесы «Анна Каренина».

В педагогическом училище был организован вечер, посвященный Батюшкову, доклад о его творчестве и чтение стихов поэта.

Такие же вечера проводились во многих средних школах, на предприятиях и в клубах Вологды.

Литературный кабинет педагогического института, центральная библиотека и городской музей открыли выставки о Батюшкове. На выставках собраны книги поэта различных изданий, критические статьи о поэте и его творчестве, некрологи из старинных газет и журналов («Губернские ведомости» и «Русская старина»), фотоснимки портретов и рукописей, переписки, воспоминания и статьи современников о жизни и работе Батюшкова.

Юбилейный комитет вошел с ходатайством в президиум городского совета и облисполком о постройке в Вологде памятника К. Н. Батюшкову и о выделении двух стипендий его имени на литературном факультете педагогического института.

Поправки

Из-за небрежности работников типографии в передовой статье «Правды» — «Большевистские рыцари прогресса и культуры», напечатанной в номере «Красного Севера» от 30 мая, нами допущены грубые искажения.

Конец первого абзаца следует читать так: «Блестящая победа советской экспедиции, посланной партией и правительством на покорение Северного полюса, — символ великой сталинской эпохи».

Тринадцатый абзац статьи следует читать: «Большевистские летчики отважно полетели навстречу ледяным объятиям великой северной пустыни во имя великих общечеловеческих идеалов: во имя прогресса, во имя науки и культуры. Им принадлежит неувядаемая слава, их восторженно приветствуют все народы мира».

Новости дня

ОРГАНИЗУЮТ ДЕТПЛОЩАДКУ

Домохозяйки жакта № 49 по ул. Герцена и Ворошилова решили организовать летнюю площадку для своих детей школьного и дошкольного возраста. 24 мая провели субботник по очистке площадки, устройству клумб и зеленых насаждений. Каждая домохозяйка будет вносить за обслуживание ребенка — рубль в месяц. Площадка откроется в начале июня и будет работать на две смены.

МОСТОВЫЕ РАБОТЫ

Дорожным управлением горкомхоза закончены работы по мощению площади Революции. Частичный ремонт мостовых производится по Советскому проспекту, ул. Лассаля, ул. Ворошилова.

Ведутся подготовительные земляные работы к мощению Сиземского тракта на территории города.

ВВЕДЕНИЕ ТВЕРДОГО СЕВООБОРОТА

В течение нынешнего лета горзо проводит внутрихозяйственное землеустройство и установление твердого правильного севооборота в 30 колхозах района. В 6 колхозах землеустроительные работы заканчиваются, в 9 колхозах—в процессе основной разработки. Все работы должны быть закончены к началу ноября.

— ★ —

Выигрыши по первому тиражу

Вчера по таблице выигрышей беспроигрышного выпуска государственного внутреннего займа второй пятилетки (выпуск 4-го года) проверены облигации у 694 займодержателей. Сберкассами выявлено 288 выигрышей, комсодами 144. Всего выигрышей—432. Выплачено выигрышей на сумму 56.415 рублей.

Многие рабочие ВПВРЗ выиграли по 300, 500 и 1000 рублей. Слесарь этого же завода тов. А. Н. Чистяков выиграл 1150 рублей.

Проверены также облигации, сданные займодержателями в сберкассу № 67 на хранение. Выявлено 37 выигрышей на сумму 3510 рублей, о чем поставлены в известность займодержатели.

ПО НАШИМ СИГНАЛАМ

«ВЫПЕКАЮТ БРАКОВАННЫЙ ХЛЕБ

(«Кр. Север» от 18 мая)

По существу этой заметки заместитель директора кустового об'единения пекарен сообщил нам следующее: «Факты, указанные в заметке, подтвердились.

Заметка обсуждалась на производственном совещании, на котором рабочий коллектив обязался не выпускать бракованного хлеба. Мастеру Калачикову (виновник выпечки плохого хлеба) дан выговор».

Учимся всей семьей

Я училась в школе малограмотных при горсоне. Школу окончила и получила удостоверение—кругом на отлично. У нас был выпускной вечер, на котором за отличную учебу и за активность в общественной работе меня премировали. Я не нахожу слов выразить благодарность партии и правительству за заботу о нас, малограмотных. Меня учили, я стала грамотная, да меня еще и премировали! Я постараюсь учиться дальше — в пятом классе, и буду вовлекать в учебу всех малограмотных.

У меня в семье из четырех человек учатся трое: сын в первом классе, имеет отличные и хорошие оценки. Муж, когда поступил на работу, не умел расписаться при получении зарплаты. Он учился только на дому, а сейчас занимается со мной в одном классе, испытания будет проходить позже, так как ему учение дается потруднее. Он тоже думает ходить в пятый класс.

Ю. МЕРЗЛЯКОВА.

Работа предприятий города за 29 мая

(в процентах к суточному плану)

Швейная фабрика	68,8
„Северный печатник"	78,1
Хлебозавод	105,3
Лесозавод горстройтреста:	
распиловка	71,4
Пивзавод:	
пиво	99,3
напитки	51,0
Ст. Вологда-I	
погрузка	208,0
выгрузка	68,0

Всего отправлено поездов — 35, из них по расписанию — 21.

ПРОИСШЕСТВИЯ

Пропал мальчик. У машиниста депо-Вологда С. Коровкина 27 мая в 11 час. дня ушел из дома и не вернулся 13-летний сын Леонид. Мальчик—нервно-больной. Одет в черную вязаную рубашку, черные брюки и серую кепку, босой. Знающих местонахождение пропавшего мальчика тов. Коровкин просит сообщить ему по адресу: Вологда, набережная Свободы, д. № 8, кв. 3.

Извещения

2 июня в помещении горсовета комната № 12, в 7 часов вечера созывается инструктивное совещание председателей депутатских групп по проведению единого Советского дня.

Явка председателей или их заместителей и секретарей депутатских групп обязательна.

Сегодня, в 6 часов вечера, в парткабинете горкома ВКП(б) радиолекция по истории ВКП(б) (повышенный курс).

КАЛЕНДАРЬ ЗАСЕДАНИЙ

партийных, советских, комсомольских и общественных организаций с 1 июня 1937 года.

Бюро горкома ВКП(б)	— 9, 20, 28.
Партийная учеба	— 1, 7, 13, 19, 25.
Семинары	— 21, 22, 23, 26, 27, 28.
Бюро горкома ВЛКСМ	— 7, 16, 26.
Президиум горсовета	— 4, 15, 26.
Советский день	— 8, 21.
Военная учеба	— 10, 27.
Дни заседаний парткомов	— 5, 14, 27.

Отв. редактор К. И. ШУЛЬГИН.

Сегодня | КИНОТЕАТР им. ГОРЬКОГО | Сегодня

С 1 июня ежедневно Звуковая кинопьеса

СОВЕРШЕННОЛЕТИЕ

Начало сеансов в 6, 8 и 10 часов. Касса с 5 часов.

Перед началом за 30 минут—выступление ДЖАЗ-оркестра.

КЛУБ САДА ВПВРЗ

1, 2 и 3 июня

Звуковой художественный фильм

КОНДУИТ

Начало сеансов в 8 и 10 ч. веч.

Касса с 5 часов.

ТРЕБУЮТСЯ СТАРШИЙ БУХГАЛТЕР и КАРТОТЕТЧИК Вологодской базе „Сельхозснабжение" ул. Урицкого, 73. Тел. 3-38.

ВНИМАНИЮ председателей правлений, ревизионных комиссий и счетоводов колхозов Вологодского района Горфинотдел напоминает, что второй срок уплаты подоходного налога с колхозов на 1937 г. (10% от общей суммы налога) должен быть уплачен к 1 июня 1937 г.

Требуется ст. БУХГАЛТЕР

Ветснаб, ул. Осоавиахима, 31.

ВОЛКРУЖЕВСОЮЗУ ТРЕБУЕТСЯ МАШИНИСТКА

Ул. Менжинского, 3.

Вологодское отделение Когиз'а сообщает, что с 1 июня с. г. его расчетный счет № 152/46 в Вологодском отделении Госбанка, изменен на № 152004.

Вологодская инспекция Госстраха сообщает для сведения всех комсодов, уполномоченных по коллективному страхованию, сельсоветов и колхозов, что текущему счету инспекции в Вологодском отделении Госбанка с 1 июня 1937 г. присвоен новый № 157001, вместо бывшего № 157/933.

Одновременно инспекция сообщает, что ею производится прием добровольных страхований домашнего имущества, скота и личной жизни, с уплатой денег непосредственно в инспекции (вместо ранее существовавшего положения уплаты денег в отд. Госбанка).

Расчетный счет продмага Севторга с 1 июня в Вологодском отделении Госбанка № 60013.

Расчетный счет магазина Россглавкондитерсбыта № 55013.

Расчетный счет базы Россглавкондитерсбыт в Вологодском отделении Госбанка с 1 июня № 55014.

Вологодское медсануправл. РОКК извещает, что с 1 июня его расчетный счет в Вологодском отделении Госбанка № 160039.

Магазин культтоваров Севторга сообщает, что с 1 июня 1937 г. расчетный счет в Вологодском отделении Госбанка новый № 60010.

Вологодский укрупненный пункт Заготсено извещает, что с 1 июня специальный счет в отделении Госбанка будет № 71005.

Вологодской базе Главкиносеть с 1 июня 1937 года присвоен расчетный счет № 55007 в Вологодском отделении Госбанка.

ОТКРЫВАЕТСЯ ДОПОЛНИТЕЛЬНАЯ ЗАПИСЬ НА КУРСЫ ПОДГОТОВКИ В КОСТРОМСКОЙ ТЕКСТИЛЬНЫЙ ИНСТИТУТ

для лиц, имеющих право поступить во ВТУЗы и желающих подготовиться к экзаменам по особой программе.

Курсы бесплатные, иногородним предоставляется бесплатно общежитие.

Начало занятий 1 июля.

Записываться (лично или письменно) в институте (Кострома, ул. Дзержинского, 15) в служебные дни, от 9 до 3 ч. дня.

Дирекция.

АРХАНГЕЛЬСКИЙ МЕДИЦИНСКИЙ ИНСТИТУТ ОБЪЯВЛЯЕТ

что с 20 июня по 1 августа с. г. будет производиться прием заявлений о поступлении в институт.

На первый курс института принимаются все граждане в возрасте от 17 до 35 лет, имеющие законченное среднее образование (10-летку, рабфак, техникум или 9-летку до 1935 года).

Поступающие подают заявление на имя директора с приложением автобиографии, точного адреса и следующих документов (в подлинниках):

аттестат об окончании средней школы,
паспорт и воинский билет (предъявляются лично),
справку о состоянии здоровья,
2 фотокарточки, заверенные госучреждением и
2 двадцатикопеечные марки (для ответа).

Лица, окончившие школу десятилетку по основным предметам на отлично, а по остальным (рисование, черчение, пение, музыка, физкультура) на хорошо, принимаются без приемных испытаний, все остальные граждане подвергаются приемным испытаниям по установленной программе. Приемные испытания проводятся с 1 по 20 августа. Начало занятий 1 сентября. На время испытаний иногородним предоставляется общежитие и право пользоваться студенческой столовой.

Все иногородние, принятые в институт, обеспечиваются общежитием. 90 процентов принятых студентов обеспечиваются стипендией в размере от 96 до 165 руб. (в зависимости от успеваемости и курса). Заявления о приеме с соответствующими документами направляются по адресу: Архангельск, ул. Павлина Виноградова, 84, мединститут, директору.

Уполном. Севоблита № 702. Заказ № 79 Тип. издат. газ. «Красный Север», Вологда, Урицкого, 2. Тираж 11100 экз.