Пролетарии всех стран, соединяйтесь!

Красный Север

Орган Вологодского Горкома ВКП(б), Горсовета и ГСПС

№ 12 (6281) | 15 января 1937 г., пятница | ЦЕНА 10 КОП.

Сегодня в 18 часов транслируется открытие Чрезвычайного XVII Всероссийского С'езда Советов и доклад тов. М. И. Калинина о проекте Конституции РСФСР.

Предлагаем парторгам и секретарям первичных комсомольских организаций организовать массовое радиослушание трансляции для всех коммунистов и комсомольцев и беспартийного актива во всех радиоаудиториях.

Пропагит ГК ВКП(б).
Горком ВЛКСМ.

III сессия Центрального Исполнительного Комитета Союза ССР VII созыва. На снимке: выступление тов. Г. Ф. Гринько. В президиуме (справа налево) товарищи Сталин, Ворошилов, Мусабеков, Любченко, Каганович, Молотов, Чуцкаев и Петровский. Фото С. ЛОСКУТОВА (Союзфото).

★ ★ ★ ★ ★

Чрезвычайный XVII С'езд Советов РСФСР

Сегодня в Москве, в Большом зале Кремлевского дворца, где еще совсем недавно заседал исторический Чрезвычайный VIII С'езд Советов, принявший новую Сталинскую Конституцию, открывается XVII С'езд Советов РСФСР. На С'езде стоит один вопрос: проект Конституции Российской Советской Федеративной Социалистической Республики. Докладчик тов. М. И. Калинин.

К своему Чрезвычайному XVII С'езду Советов народы РСФСР приходят с огромными победами в строительстве социалистического общества. На земле Российской Советской Федеративной Социалистической Республики, простирающейся от Балтийского моря до Тихого океана и от Черного моря до безбрежной Арктики, русский народ создал под руководством великой партии Ленина—Сталина могучую промышленность социализма, являющуюся самой крупной в Союзе Советских Социалистических Республик.

В созвездии одиннадцати Союзных Социалистических Республик РСФСР является самой крупной Республикой как по занимаемой территории, по количеству населения, так и по удельному весу ее социалистического хозяйства. Но значение РСФСР надо рассматривать еще и по той исключительной роли, которая принадлежит русскому рабочему классу в борьбе за освобождение от ига царского самодержавия и в строительстве социалистического общества.

Русский народ является первым среди равных народов СССР. Вместе с ними он покрыл себя неувядаемой славой в борьбе с самодержавием. Вместе с ними он совершил Великую Октябрьскую революцию. Вместе с ними он защитил от нашествия врагов свою великую Родину, построил социализм и ведет героическую борьбу за новые победы коммунизма.

Любимый вождь трудящихся товарищ Сталин так говорил о великом русском народе:

«Русский революционный размах является противоядием против косности, рутины, консерватизма, застоя мысли, рабского отношения к дедовским традициям. Русский революционный размах—это та живительная сила, которая будит мысль, двигает вперед, ломает прошлое, дает перспективу. Без него невозможно никакое движение вперед».

Революционный размах народов Союза ССР и, прежде всего, русского рабочего класса показал свою выдающуюся роль в свержении власти помещиков и капиталистов, в выполнении сталинских пятилеток, индустриализации страны и коллективизации сельского хозяйства.

На открывающемся сегодня XVII С'езде Советов РСФСР посланцы могучего русского народа обсудят проект Конституции РСФСР, в которой, как и в Конституции СССР, записано все то, что завоевано народом Российской федерации за 19 героических лет в тесном союзе со всем советским народом. По проекту Конституции за гражданами РСФСР закрепляется право на труд, отдых, образование и обеспеченную старость, закрепляются за ними все социалистические свободы.

Новая Конституция РСФСР, которую примет Чрезвычайный XVII С'езд Советов, явится отражением великих завоеваний русского народа во всех областях социалистического хозяйства, явится национальным торжеством Советской страны, ибо этот документ является свидетельством того, что русский народ поднялся на такую высоту прогресса и могущества, на которой он еще никогда не стоял.

Да здравствует великий русский революционный народ, показавший под руководством партии Ленина—Сталина героические образцы в строительстве социализма!

Да здравствует Чрезвычайный XVII С'езд Советов Российской Советской Федеративной Социалистической Республики, утверждающий новую Конституцию.

Да здравствует великий вождь народов Союза Советских Социалистических Республик наш родной великий Сталин!

Постановления III сессии Центрального Исполнительного Комитета Союза ССР VII созыва

О государственном бюджете Союза ССР на 1937 год

Рассмотрев представленный Советом Народных Комиссаров Союза ССР проект государственного бюджета Союза ССР на 1937 год и заключение по нему Бюджетной Комиссии, Центральный Исполнительный Комитет Союза ССР постановляет:

1. Утвердить свод доходов и расходов государственного бюджета Союза ССР на 1937 год с изменениями, предложенными Бюджетной Комиссией, в следующих суммах:

ПО ДОХОДАМ:
(в тысячах рублей)

I. Налог с оборота	**76.795.400**
В том числе:	
По Наркомтяжпрому	8.860.000
По Наркомлегпрому	11.382.000
По Наркомпищепрому (без Главспирта)	20.387.000
По Главспирту	6.190.000
По комитету по заготовкам сельскохозяйственных продуктов при СНК СССР	24.106.000
По Госторговле	2.605.000
По кооперации	1.682.000
2. Отчисления от прибылей:	
а) промышленности Наркомтяжпрома	1.331.030
б) промышленности Наркомлегпрома	829.100
в) промышленности Наркомлеса	37.000
г) промышленности Наркомпищепрома	1.800.100
д) промышленности Наркомместпромов	542.905
е) предприятий Наркомзема	40.480
ж) предприятий Наркомсовхозов	30.700
з) железнодорожного транспорта	687.700
и) предприятий Наркомвнуторга	174.950
к) Комитета по заготовкам сельскохозяйственных продуктов при СНК СССР	58.750
л) предприятий Наркомвнешторга	37.510
м) государственных кредитных учреждений	245.000
н) органов государственного страхования	319.000
о) прочих плательщиков	169.950
Итого отчислений от прибылей	**6.304.175**
3. Подоходный налог и другие налоги с предприятий и организаций:	
а) налог с нетоварных операций	390.370
б) подоходный налог с колхозов	530.000
в) налог с совхозов	45.895
г) прочие	6.640
Итого налогов с предприятий и организаций	**972.905**
4. Поступления из средств государственного социального страхования на социально-культурные мероприятия	**3.700.000**
5. Государственные займы:	
а) по подписке на заем	4.375.000
б) за счет средств сберегательных касс	1.200.000
в) за счет средств государственного страхования	400.000
Итого по государственным займам	**5.975.000**
6. Налоги и сборы с населения:	
а) сельскохозяйственный налог с колхозников и единоличных крестьянских хозяйств	650.000
б) сбор на нужды жилищного и культурно - бытового строительства в городах	1.465.000
в) сбор на нужды жилищного и культурно - бытового строительства в сельских местностях	530.000
Итого налогов и сборов с населения	**2.645.000**
7. Прочие доходы:	
а) таможенные доходы	860.000
б) монетный доход	15.000
в) лесной доход	180.000
г) разные доходы	622.020
Итого прочих доходов	**1.677.020**
ВСЕГО	**98.069.500**

ПО РАСХОДАМ

А) Народное хозяйство	
1. Промышленность Наркомтяжпрома	5.217.420
2. Промышленность Наркомата Оборонной Промышленности	2.328.790
3. Промышленность Наркомлегпрома	1.603.700
4. Промышленность Наркомлеса	1.274.660
5. Промышленность Наркомпищепрома	1.042.450
6. Промышленность Наркомместпромов	375.633
7. Кинопромышленность	163.330
8. Отдельные промышленные строительства	**391.530**
Итого по промышленности	**12.397.513**
9. Сельское хозяйство, подведомственное Наркомсовхозов	2.064.280

Окончание на 2 стр.

Сегодняшний номер газеты выходит с опозданием, вследствие отсутствия электро-энергии по вине водосвета.

Постановления III сессии Центрального Исполнительного Комитета Союза ССР VII созыва

О государственном бюджете Союза ССР на 1937 год

Перенос с 1 стр.

10. Сельское хозяйство, подведомственное Наркомзему:
а) союзного подчинения 6.252.670
б) республиканского подчинения 537.200
в) дотация по минеральному удобрению **205.000**
Итого по сельскому хозяйству 9.059.150

11. Главное управление лесоохраны и лесонасаждений при СНК СССР **390.310**

12. Народный Комиссариат Путей Сообщения **4.698.610**

13. Народный Комиссариат Водного транспорта 1.133.540

14. Главное управление Северного морского пути 579.900

15. Главное управление шоссейными дорогами НКВД 830.900

16. Главное управление гражданского воздушного флота 301.180

17. Народный Комиссариат Связи 545.990

18. Волгострой 200.100

19. Москаналстрой 242.820
Итого по транспорту и связи 8.533.040

20. Государственная торговля, снабжение и заготовительные организации 3.035.780

21. Народный Комиссариат внешней торговли 19.720

22. Комитет резервов 1.687.600

23. Московский метрополитен 458.350

24. Главное управление гидрометеорологической службы при СНК СССР 128.640

25. Прочие расходы по народному хозяйству **3.875.504**
Итого на народное хозяйство 39.585.607

Б) Социально-культурные мероприятия 26.604.552

а) непосредственно по государственному бюджету 10.870.116

б) через местные бюджеты 15.734.436

в том числе:

1. Просвещение 18.269.806
а) непосредственно по государственному бюджету 7.842.341
б) через местные бюджеты 10.427.465

2. Здравоохранение 7.528.146
а) непосредственно по государственному бюджету 2.472.540
б) через местные бюджеты 5.055.606

3. Физическая культура 96.752
а) непосредственно по государственному бюджету 44.236
б) через местные бюджеты 52.516

4. Социальное обеспечение и охрана труда 709.848
а) непосредственно по государственному бюджету 510.999
б) через местные бюджеты 198.849

В) Народный Комиссариат Обороны Союза ССР 20.102.240

Г) Народный Комиссариат Внутренних дел 2.699.390

Д) Народный Комиссариат Юстиции и Прокуратура 149.300

Е) Управление 1.618.622

Ж) Расходы по государственным займам 2.579.000

З) Расчеты с банками долгосрочных вложений 1.382.100

И) Резервные фонды СНК СССР и СНК союзных республик 1.855.000

К) Прочие расходы 543.689

В том числе:
По местным бюджетам 199.062
97.119.500

Превышение доходов над расходами 950.000
Всего **98.069.500**

2. Утвердить свод доходов и расходов союзного бюджета по доходам в сумме **75.503.937.000** рублей и по расходам **74.553.937.000** рублей, с превышением доходов над расходами в сумме 950 миллионов рублей.

3. Утвердить, в соответствии с установленным распределением доходов между союзным бюджетом и бюджетами союзных республик, своды государственных бюджетов союзных республик на 1937 год в следующих балансовых итогах без отчислений в местные бюджеты:

(в тысячах рублей)

Российская Советская Федеративная Социалистическая Республика	3.026.241
Украинская Советская Социалистическая Республика	1.168.833
Белорусская Советская Социалистическая Республика	351.101
Азербайджанская Советская Социалистическая Республика	273.553
Грузинская Советская Социалистическая Республика	335.114
Армянская Советская Социалистическая Республика	136.737
Туркменская Советская Социалистическая Республика	188.495
Узбекская Советская Социалистическая Республика	539.343
Таджикская Советская Социалистическая Республика	198.103
Казахская Советская Социалистическая Республика	308.765
Киргизская Советская Социалистическая Республика	105.780
Итого	6.632.065

4. Утвердить отчисления в местные бюджеты, проводимые через государственные бюджеты союзных республик, в следующих суммах:

(в тысячах рублей)

Российская Советская Федеративная Социалистическая Республика	10.058.877
Украинская Советская Социалистическая Республика	2.895.698
Белорусская Советская Социалистическая Республика	487.703
Азербайджанская Советская Социалистическая Республика	389.585
Грузинская Советская Социалистическая Республика	410.261
Армянская Советская Социалистическая Республика	156.185
Туркменская Советская Социалистическая Республика	165.796
Узбекская Советская Социалистическая Республика	510.945
Таджикская Советская Социалистическая Республика	154.231
Казахская Советская Социалистическая Республика	574.708
Киргизская Советская Социалистическая Республика	129.509
Итого	15.933.498

5. Поручить Совету Народных Комиссаров Союза ССР утвердить проценты отчислений от налога с оборота в государственные бюджеты союзных республик и местные бюджеты на 1937 год.

6. Одобрить своды контрольных цифр местных бюджетов в следующих балансовых итогах:

(в тысячах рублей)

Российская Советская Федеративная Социалистическая Республика	14.517.059
Украинская Советская Социалистическая Республика	3.935.401
Белорусская Советская Социалистическая Республика	580.018
Азербайджанская Советская Социалистическая Республика	494.375
Грузинская Советская Социалистическая Республика	514.891
Армянская Советская Социалистическая Республика	183.335
Туркменская Советская Социалистическая Республика	194.241
Узбекская Советская Социалистическая Республика	605.665
Таджикская Советская Социалистическая Республика	175.096
Казахская Советская Социалистическая Республика	651.003
Киргизская Советская Социалистическая Республика	142.8[illegible]
Итого	21.993.9[illegible]

7. Установить отчисления от общесоюзных государственных налогов в республиканские и местные бюджеты в следующих размерах:

а) от сбора на нужды жилищного и культурно-бытового строительства в городах—50 процентов по Российской СФСР, Украинской ССР, Белорусской ССР, Азербайджанской ССР, Грузинской ССР, Армянской ССР, Узбекской ССР и 100 процентов по всем прочим союзным республикам;

б) от сбора на нужды жилищного и культурно-бытового строительства в сельских местностях—100 процентов по всем союзным республикам;

в) от поступлений по подоходному налогу с колхозов и сельскохозяйственному налогу с колхозников и единоличников—75 процентов в Российской СФСР, Украинской ССР и Белорусской ССР и 100 процентов по всем прочим союзным республикам.

Правительствам союзных республик предоставляется устанавливать по отчислениям, указанным в пунктах «а», «б» и «в» дифференцированные отчисления в республиканские и местные бюджеты.

*

Сессия ЦИК Союза ССР ставит перед всеми Советами, хозяйственными органами и общественными организациями СССР задачу обеспечить безусловное выполнение доходов государственного бюджета на 1937 год, строго целевое использование средств, ассигнованных по бюджету на финансирование народного хозяйства, просвещения, здравоохранения, охраны материнства и младенчества и другие цели, строжайшее соблюдение бюджетной дисциплины, усиление работы по документальным ревизиям и всемерную заботу о дальнейшем укреплении советского рубля.

Председатель Центрального Исполнительного Комитета Союза ССР Г. ПЕТРОВСКИЙ.

Секретарь Центрального Исполнительного Комитета Союза ССР И. АКУЛОВ.

Москва, Кремль.
13 января 1937 года.

По отчету об исполнении государственного бюджета Союза ССР за 1935 год

Рассмотрев представленный Советом Народных Комиссаров СССР отчет об исполнении государственного бюджета 1935 года и заслушав заключение Бюджетной Комиссии, Центральный Исполнительный Комитет Союза ССР постановляет:

I.

Отчет об исполнении государственного бюджета Союза ССР за 1935 год, принятого сессией ЦИК Союза ССР по доходам в сумме 65.900.551.000 рублей и по расходам в сумме 65.400.551 тысяча рублей, с превышением доходов над расходами в сумме 500 миллионов рублей, утвердить:

По доходам в сумме— 67.428.098.088 рублей,
по расходам в сумме— 66.391.102.047 рублей,

с превышением доходов над расходами в сумме 1.036.996.041 рубль.

В том числе:

По общесоюзному бюджету с превышением доходов над расходами в сумме 814.359.989 рублей.

По бюджету Российской СФСР с превышением доходов над расходами в сумме 41.958.126 рублей.

По бюджету Украинской ССР с превышением доходов над расходами в сумме 65.950.162 рубля.

По бюджету Белорусской ССР с превышением доходов над расходами в сумме 64.744.219 рублей.

По бюджету Закавказской СФСР с превышением доходов над расходами в сумме 3.217.248 рублей.

По бюджету Узбекской ССР с превышением доходов над расходами в сумме 22.722.071 рубль.

По бюджету Туркменской ССР с превышением доходов над расходами в сумме 20.487.731 рубль.

По бюджету Таджикской ССР с превышением доходов над расходами в сумме 3.556.495 рублей.

II.

1. Отметить имевшие в 1935 году место серьезные нарушения бюджетной дисциплины в ряде республик и областей, осужденные в свое время СНК СССР (Азербайджанская ССР, Армянская ССР, Харьковская область), недостаточную ревизионную работу в 1935 году со стороны Наркомфина СССР и Наркомфинов союзных республик, а также систематического контроля вышестоящих советов за соблюдением бюджетной дисциплины нижестоящими советами.

2. Предложить Наркомфину Союза ССР отчет об исполнении государственного бюджета Союза ССР за 1936 год представить в Совнарком Союза ССР и в Бюджетную Комиссию ЦИК СССР не позднее 1 июля 1937 года.

Предложить Совнаркомам союзных республик представить годовые отчеты об исполнении государственных бюджетов за 1936 год не позднее 15 мая 1937 года.

3 Установить следующий порядок утверждения годовых отчетов об исполнении местных бюджетов:

а) годовые отчеты об исполнении сельских бюджетов, после рассмотрения и утверждения их пленумами сельсоветов, утверждаются районными исполнительными комитетами по докладу председателя сельсовета с заключением районного финансового отдела;

б) годовые отчеты об исполнении районных и городских бюджетов, после утверждения их районными исполнительными комитетами и городскими советами, утверждаются президиумами или пленумами краевых (областных) исполнительных комитетов и совнаркомами автономных республик (а в союзных республиках, не имеющих областного деления, Совнаркомами союзных республик) по докладу председателя районного исполнительного комитета или председателя городского совета с заключением соответствующего финансового органа;

в) годовые отчеты об исполнении краевых (областных) бюджетов и бюджетов автономных республик, после утверждения их краевыми (областными) исполнительными комитетами и Совнаркомами автономных республик, утверждаются Совнаркомами союзных республик по докладу председателя краевого (областного) исполнительного комитета или председателя Совнаркома автономной республики с заключением Народного Комиссариата Финансов Союзной республики.

4. Сводный отчет об исполнении местных бюджетов по Союзной республике представляется Совнаркомом РСФСР не позднее 1 июля, Совнаркомами остальных союзных республик не позднее 15 июня следующего за отчетным годом Совету Народных Комиссаров Союза ССР и в копии Наркомфину СССР. На основании этих отчетов Наркомфин Союза ССР представляет 1 августа следующего за отчетным годом Совету Народных Комиссаров Союза ССР и Бюджетной Комиссии ЦИК СССР сводный отчет об исполнении местных бюджетов по Союзу ССР.

Председатель Центрального Исполнительного Комитета Союза ССР Г. ПЕТРОВСКИЙ.

Секретарь Центрального Исполнительного Комитета Союза ССР И. АКУЛОВ.

Москва, Кремль.
13 января 1937 года.

III СЕССИЯ ЦИК СССР VII СОЗЫВА

Прения по докладу тов. Гринько и содокладу тов. Чуцкаева

С утра 13 января в Союзном Совете и Совете Национальностей продолжались прения по докладу тов. Гринько и содокладу тов. Чуцкаева о государственном бюджете Союза ССР на 1937 год.

В СОЮЗНОМ СОВЕТЕ

Утреннее заседание Союзного Совета 13 января открывает председатель ЦИК СССР тов. **Калинин.**

На трибуне зам. председателя Горьковского облисполкома тов. **Л. Е. Островский**, который делится опытом улучшения благоустройства районных центров.

Поставленный затем тов. Островским вопрос о финансовой работе земельных органов развивает в своей речи зам. председателя Ленинградского облисполкома тов. **А. М. Иванов.**

Все выступающие говорят о государственном бюджете СССР на 1937 год, как о прочной финансовой базе для победного завершения второй пятилетки. Они с огромным удовлетворением отмечают, что этот новый бюджет построен в полном соответствии с нуждами народного хозяйства и культуры великой страны социализма, ее обороны.

Тов. **А. К. Каримов**—зам. председателя Совнаркома Узбекистана заявляет, что выполнение государственного бюджета СССР на 1937 год, его перевыполнение обеспечено новым под'емом стахановского движения в стране. Демонстрируя рядом ярких цифр рост зажиточности колхозников, он ставит серьезную задачу правильного использования больших денежных накоплений колхозов и отдельных колхозников.

Разительные данные о под'еме материального благосостояния трудящихся приводит в своей речи также тов. **С. Л. Гольдберг** (Москва).

После выступления тов. Гольдберга председатель ЦИК СССР тов. Петровский сообщает, что в Президиум поступило предложение прекратить прения и заслушать заключительные слова тт. Гринько и Чуцкаева на об'единенном заседании Союзного Совета и Совета Национальностей. Предложение принимается.

В СОВЕТЕ НАЦИОНАЛЬНОСТЕЙ

На утреннем заседании Совета Национальностей председательствующий тов. **Черняков** предоставляет слово колхознице колхоза имени Карла Маркса из Аджарской АССР тов. **Т. Р. Квесейашвили**, которая говорит на родном языке.

Отмечая величайшее историческое значение Сталинской Конституции, по которой Грузия непосредственно входит в Союз Советских Социалистических Республик, тов. Квесейашвили говорит о дружбе народов Советского Союза и экономическом под'еме страны.

Председатель ЦИК Азербайджанской ССР тов. **М. Эфендиев**, сопоставляя бюджет Страны Советов с бюджетом царской России, который строился на монопольной продаже водки, напоминает об одном из наглых заявлений официоза царского правительства, что «поскольку мусульмане не употребляют водку и тем самым «наносят ущерб бюджету», они не могут требовать постройки школ для своих детей».

Наша Сталинская Конституция обеспечивает каждому гражданину нашей великой социалистической родины право на образование.

Говоря о победах социализма, одержанных в ожесточенной борьбе против фашистско-зиновьевской банды, против предательных убийц незабвенного Сергея Мироновича Кирова, отдавшего много сил и кипучей энергии освобождению и возрождению Азербайджана, тов. Эфендиев заявляет, что трудящиеся никогда не забудут этого пламенного трибуна, усилят бдительность и до конца уничтожат все отбросы врагов народа.

О расцвете народного хозяйства Дагестана рассказывает председатель Совнаркома Дагестанской АССР тов. **К. Мамедбеков.**

Последним выступает зам. Наркома финансов СССР тов. **Р. Я. Левин.**

После выступления тов. Левина Совет Национальностей принимает решение прекратить прения, а заключительные слова тт. Гринько и Чуцкаева заслушать на об'единенном заседании с Союзным Советом.

ЗАКЛЮЧИТЕЛЬНОЕ ЗАСЕДАНИЕ СЕССИИ

После перерыва открывается об'единенное заседание Союзного Совета и Совета Национальностей. Председательствует тов. **Петровский.** С заключительным словом выступает Народный Комиссар финансов СССР тов. **Гринько**, речь которого выслушивается с большим вниманием.

Затем тов. Петровский предоставляет слово председателю Бюджетной Комиссии ЦИК СССР тов. **Чуцкаеву.** Тов. Чуцкаев говорит, что по вопросам исполнения бюджета Союза за 1935 год не было замечаний. Бюджетная Комиссия вносит проект постановления—утвердить отчет об исполнении государственного бюджета Союза ССР за 1935 год по доходам—в сумме 67.428.098.088 рублей, по расходам — в сумме 66.391.102.047 рублей, с превышением доходов над расходами в сумме 1.036.996.041 рубль.

Сессия раздельным голосованием Союзного Совета и Совета Национальностей единогласно принимает это предложение.

Далее тов. Чуцкаев сообщает, что предложения Бюджетной Комиссии по бюджету на 1937 год не встретили возражений. Однако, он считает необходимым обратить внимание на вопрос благоустройства районных центров. Пленум Бюджетной Комиссии, происходивший утром 13 января, признал необходимым внести новое предложение по этому вопросу, значительно увеличив первоначальную цифру ассигнований. Эти средства пойдут на строительство кинотеатров, оборудование библиотек и других культурных учреждений районных центров, на их благоустройство.

В итоге Бюджетная Комиссия предлагает утвердить государственный бюджет Союза ССР на 1937 год по доходам в сумме 98.069.500 тысяч рублей, по расходам в сумме 97.119.500 тысяч рублей, с превышением доходов над расходами в сумме 950 миллионов рублей.

Тов. Петровский ставит на голосование проект постановления. Сессия раздельным голосованием единогласно под шумные рукоплескания принимает это постановление.

Слово для доклада о постановлениях, принятых между сессиями ЦИК Союза ССР и подлежащих утверждению III сессии Центрального Исполнительного Комитета Союза ССР VII созыва предоставляется секретарю ЦИК СССР тов. И. А. Акулову, встреченному продолжительными аплодисментами.

По окончании доклада тов. Акулова сессия решает прения не открывать и переходит к голосованию проекта постановления III сессии Центрального Исполнительного Комитета Союза ССР VII созыва об утверждении постановлений, принятых в период между II и III сессиями ЦИК СССР.

Председательствующий тов. Петровский ставит постановление на голосования Союзного Совета и Совета Национальностей. Постановление принимается единогласно.

После краткой заключительной речи тов. Петровский об'являет III сессию Центрального Исполнительного Комитета Союза ССР VII созыва закрытой.

Доклад председателя бюджетной комиссии ЦИК СССР тов. С. Е. Чуцкаева

Товарищи! 1935 год получил оценку в нашей стране, как одна из знаменательных вех в истории построения социализма в СССР. И действительно, 1935 год характеризуется огромными успехами в хозяйственном развитии страны. Удельный вес социалистических форм хозяйства в народном доходе возрос до 97,8 процента. Около 90 процентов всех крестьянских хозяйств вошли в колхозы; удельный вес социалистических сельскохозяйственных предприятий в валовой продукции всего сельского хозяйства возрос до 93,6 процента. Народный доход поднялся на 18 процентов; об'ем промышленного производства—на 20 процентов, продукции сельского хозяйства—на 11 процентов и перевозок грузов по железным дорогам—на 23 процента. Успехи промышленности и в особенности сельского хозяйства позволили полностью отменить в 1935 году карточную систему и перейти к развернутой советской торговле на основе единых розничных цен.

Зарождение и развитие стахановского движения в 1935 году показало, как быстро растет в стране Советов культурно-технический уровень рабочего класса, какие грандиозные перспективы хозяйственного и культурного роста открываются перед народами СССР, как быстро складывается новая социалистическая дисциплина труда в городе и деревне, и как быстро изживаются остатки капитализма не только в экономике, но и в сознании людей.

В обстановке громадного хозяйственного под'ема, каким отмечен 1935 год, было вполне естественным выполнение и перевыполнение государственного бюджета.

Единый государственный бюджет 1935 года был утвержден сессией ЦИК Союза ССР в сумме 65.900 миллионов рублей по доходам и 65.400 миллионов рублей по расходам, т.-е. с превышением доходов над расходами на 500 миллионов рублей.

Исполнен он был в сумме 67.428 миллионов рублей по доходам и в сумме 66.391 миллион рублей по расходам, т.-е. с превышением доходов над расходами на 1.037 миллионов рублей.

Уже пятый год подряд Союз заканчивает свой бюджетный год с значительным превышением доходов над расходами, что служит ярчайшим показателем огромной силы плановости нашего социалистического хозяйства, не знающего кризисов.

Доходная часть единого госбюджета состоит из трех разделов: доходы обобществленного хозяйства, давшие в 1935 году 86,7 процентов всех поступлений, доходы от мобилизации средств населения—9 процентов всех поступлений и так называемые разные доходы, среди которых главную роль играет таможенный доход, дали остальные 4,3 процента бюджета.

Среди доходов обобществленного хозяйства решающий удельный вес —90 процентов имеет налог с оборота. В 1935 году он дал 52,1 миллиарда рублей при плане в 52 миллиарда.

Вторая статья доходов бюджета от обобществленного хозяйства—это отчисления от прибылей промышленности, сельского хозяйства, транспорта и т. д. Они дали в 1935 году перевыполнение плана на 20 процентов. С таким явлением мы почти не встречались в предшествующие годы, и его необходимо особо отметить.

Этот фактор заслуживает тем большего внимания, что с дальнейшим развитием стахановского движения он сулит для бюджета исключительные перспективы.

В доходах госбюджета 1935 года от размещения массовых займов ожидалось 3.550 миллионов. Фактически же поступило 3.757 миллионов рублей.

В результате государственный долг на 1 января 1936 года достиг 22,1 миллиарда рублей, а если включить невостребованные к тому времени держателями облигаций доходы по займам, то сумма государственного долга составит 22,7 миллиарда рублей.

Налогов и сборов с населения в 1935 году поступило на 6,8 процента больше назначения.

В разделе «разные доходы» обращает внимание поступление таможенного дохода, составившее в 1935 году 869 миллионов рублей при назначении в 300 миллионов рублей. Об'ясняется это усилением оборотов нашей внешней торговли.

Успешное выполнение доходной части единого бюджета 1935 года (перевыполнение на 2, 3 процента) свидетельствует о прочности нашей финансовой системы, крепости советского рубля и росте финансовой дисциплины. Это еще более подтверждается исполнением бюджета 1936 года, доходная часть которого будет перевыполнена более, чем на 6 процентов.

Доходы единого государственного бюджета 1935 года при назначении в 65.400 миллионов рублей фактически составили 66.391 миллион рублей, т.-е. на 1,5 процента превысили назначение.

Для расходной части бюджета 1935 года характерно снижение удельного веса расходов на финансирование народного хозяйства с 78,3 процента в 1931 году до 55,5 процента в 1935 году. Об'ясняется это теми же обстоятельствами, которые привел в своем докладе на настоящей сессии тов. Гринько в отношении 1936 года. Снижение удельного веса в бюджете 1935 года (при абсолютном их росте) расходов на народное хозяйство об'ясняется результатом роста собственных средств и накоплений хозорганов и государственных организаций, благодаря чему государство имело возможность снижать долю ассигнований из бюджета и направлять освобождающиеся средства на нужды социально-культурного строительства.

И, действительно, в 1935 году значительно растут расходы единого бюджета на социально-культурное строительство и отчисления в местные бюджеты (с 1,3 миллиарда рублей в 1931 году до 8,9 миллиардов рублей в 1935 году), где эти расходы занимают решающее место. Общая сумма затрат на социально - культурные мероприятия из основных источников (государственного и местных бюджетов и средств социального страхования) достигла в отчетном году 16,7 миллиарда рублей против 11,3 миллиарда рублей в 1934 году. Израсходовано из 16,7 миллиардов рублей: на просвещение 9,1 миллиарда рублей, здравоохранение 4,7 миллиарда рублей и социальное обеспечение 2,4 миллиарда рублей.

Для бюджета 1935 года далее характерен значительный рост расходов на оборону с 1,3 миллиарда рублей в 1934 году до 8,2 миллиарда рублей в 1935 году. Вряд ли нужно об'яснять, что к этому нас обязывает рост фашистской агрессии, реальная угроза нападения на СССР. Однако, при таком росте расходов на оборону удельный вес их в нашем бюджете 1935 года (12,3 процента) остается незначительным по сравнению с тем, что тратили на военные нужды в 1935 году Япония и Германия. В бюджетах этих стран военные расходы занимали 45 и 60 процентов.

Наконец, особенностью исполнения бюджета в 1935 году является то, что фактические затраты на управленческие нужды оказались ниже назначения на 5,5 процента. Вообще эти расходы за 5 лет увеличились только на 19 процентов, при общем росте единого бюджета за то же время почти втрое.

Далее тов. Чуцкаев дает характеристику отдельных составных частей единого госбюджета, общесоюзного и местных бюджетов.

Оценивая работу финансово-бюджетной системы Союза в целом, следует сказать, что 1935 год характеризуется не только дальнейшим ростом советских финансов и укреплением советского рубля, но и значительным усилением бюджетной дисциплины. Лучшим показателем этого является улучшение качества отчета об исполнении государственного бюджета за 1935 год. По показателям укрепления бюджетной дисциплины, кроме улучшения отчетности, является также качество и размах ревизионно-контрольной работы финорганов. В этом отношении 1935 год также показывает значительные сдвиги.

Из данных Наркомфина СССР видно, что в 1935 году бюджетная инспекция Наркомфина СССР обревизовала 23 наркомата и центральных учреждения, причем об'ектами ревизии были административно-управленческие расходы, расходы на кадры, специальные средства и другие. Из 48 краевых и областных бюджетов в учетном году было обревизовано 26, а кроме того свыше 1.400 городских и районных бюджетов, а также проведено свыше 135.000 документальных квартальных и ежемесячных кассовых ревизий сельских советов. По данным финансово-бюджетной инспекции можно определить, что документальным ревизиям впервые подверглись в 1935 году свыше 60 процентов сельсоветов.

Вся эта огромная и положительная работа попрежнему выполнялась как Наркомфином СССР и наркомфинами Союзных республик, так и местными финорганами и сельскими ревизионными комиссиями, значительно поднявшими свою работу после известного постановления от 3 августа 1935 года об улучшении финансовой работы сельсоветов. Однако, финансово-бюджетная дисциплина еще не находилась на нужном уровне. Производимые финансово-бюджетной инспекцией ревизии все еще продолжают вскрывать нарушения, а иногда и прямые преступления против бюджетного законодательства.

Окончание на 4 стр.

III СЕССИЯ ЦИК СССР VII СОЗЫВА

Об утверждении постановлений, принятых между сессиями и подлежащих утверждению III сессии ЦИК Союза ССР

Доклад секретаря ЦИК Союза ССР тов. И. А. АКУЛОВА*

Товарищи! 1936 год стал годом величайшего исторического события, венчающего наши политические, хозяйственные и культурные успехи, годом принятия народами Советского Союза документа мирового значения—Сталинской Конституции Союза.

Законодательная работа 1936 года закрепляет успехи нашего социалистического строительства, идущего на основе стахановского движения.

Она является практическим проведением в жизнь директив нашей Партии, под руководством гения народов товарища Сталина построившей первое в мире социалистическое государство и уверенным шагом ведущей рабочие и колхозные массы к новым победам.

В 1936 году ЦК ВКП(б) и СНК СССР приняли ряд постановлений по важнейшим вопросам социалистического строительства. Изложение этих постановлений не входит в задачу моего доклада.

Я должу лишь наиболее важные постановления Президиума ЦИК СССР, принятые между II и настоящей сессиями ЦИК СССР.

ПО ОРГАНИЗАЦИОННЫМ ВОПРОСАМ СОВЕТСКОГО СТРОИТЕЛЬСТВА

В 1936 году принят ряд решений крупнейшего организационного значения. Законодательство Союза ССР в этой области исходит из основного указания Партии и товарища Сталина, чтобы организационно-практическая работа не отставала от требований политических директив и удовлетворяла гигантски возросшие запросы нынешнего периода второй пятилетки.

Вносимые на утверждение III сессии ЦИК Союза ССР 31 постановление по организационным вопросам советского строительства хорошо известны членам Центрального Исполнительного Комитета.

Перечисляя эти постановления тов. Акулов относит к числу наиболее важных принятое по инициативе товарища Сталина постановление **«Об образовании Всесоюзного Комитета по делам искусств при СНК Союза ССР»**. За истекшие годы для развития искусств создана огромная материальная база в виде новых театров, кино, цирков, картинных галлерей, которые мы имеем не только в столицах и краевых городах, но и во многих рабочих поселках и колхозных деревнях. Выросли культурные потребности трудящихся, удовлетворение которых требует огромного строительства и больших материальных затрат в области искусства.

Для ныне существующих и для вновь строящихся театров, для кинематографии требуются огромные кадры режиссеров, актеров, техников и музыкантов. Растущая народная самодеятельность требует повседневного художественного и организационного руководства и помощи.

Все это вызвало необходимость организации Всесоюзного центра по руководству всеми делами искусства.

В связи с постановлением «Об образовании Всесоюзного Комитета по делам искусств при СНК Союза ССР» необходимо остановиться на постановлении **«Об установлении звания Народного артиста Союза ССР»**. Это звание установлено для наиболее выдающихся деятелей искусства народов Союза ССР, особо отличившихся в деле развития советского театра, музыки и кино.

Постановление **«Об образовании Всесоюзного Комитета по высшей школе при СНК Союза ССР»** возлагает на Комитет об'единение руководства делом высшего образования в Союзе ССР. В наших учебных заведениях обучается свыше 520.000 человек. Ежегодно страна получает десятки тысяч молодых инженеров,

агрономов, архитекторов, врачей, педагогов и других специалистов. Существовавшее раздробленное руководство делами высшей школы приводило к параллелизму в подготовке кадров одной и той же специальности, к распылению научно-педагогических сил, материальных средств и к понижению качества обучения в высших учебных заведениях.

Постановление **«Об образовании Главного управления лесоохраны и лесонасаждений при СНК Союза ССР и о выделении водоохранной зоны»** широко ставит вопросы организации охраны лесов и вод нашей страны. Оно кладет предел бесистемной рубке леса, которая производилась лесозаготовительными организациями.

Постановление **«Об образовании Всесоюзного Комитета по делам физической культуры и спорта при СНК СССР»** имеет в виду обеспечить лучшее удовлетворение все возрастающих запросов трудящихся в области физической культуры и спорта и усиление государственного контроля и руководства работой по физической культуре и спорту.

Постановление **«Об отчетности сельских советов и районных исполнительных комитетов на 1936 год»** имело своей задачей сокращение первичной и сводной отчетности. Многократный пересмотр отчетности дал значительное сокращение. Однако, в настоящее время размеры отчетности еще велики. Необходимо энергично продолжать борьбу за дальнейшее сокращение отчетности как путем периодического ее пересмотра, так и в текущей работе всех ведомств.

Необходимо остановиться на постановлении **«О положении дел с разбором жалоб трудящихся»**. Надо сказать, что на этом участке работы советского аппарата и на сей день дело обстоит далеко неудовлетворительно. Фактов бюрократизма и произвола наблюдается еще очень много.

Представляемое на утверждение сессии постановление содержит ряд мероприятий по улучшению постановки дела с разбором жалоб трудящихся, мероприятий, направленных к тому, чтобы руководители учреждений сами занимались разбором жалоб трудящихся, чтобы за ходом разбора жалоб был установлен строгий контроль, чтобы была установлена проверка исполнения принятых по жалобам решений, а также проверка постановки разбора жалоб в подведомственных учреждениях и организациях.

Крупнейшее значение для социалистического строительства имеет **создание в 1936 году новых союзно-республиканских наркоматов — Наркомздрава и Наркомюста.** Забота Партии и Правительства о народном здравии потребовала об'единения руководства делом народного здравоохранения во всесоюзном масштабе. Настоятельная необходимость внести единство в практику работы судебных органов союзных республик дать высококвалифицированные кадры судебной системе—вызвали постановление «О создании Народного Комиссариата юстиции».

Принятие Чрезвычайным VII Всесоюзным С'ездом Советов поправки к Сталинской Конституции о **организации общесоюзного Народного Комиссариата Оборонной Промышленности**, важность которого излишне комментировать, было реализовано декаоре минувшего года постановлением о создании этого Наркомата.

В соответствии со статьей 8 новой Конституции Центральным Исполнительным Комитетом были приняты также постановления **о разрешении образования в союзных республиках: РСФСР, УССР, БССР, Казахской ССР, Узбекской ССР, Туркменской ССР, Киргизской ССР, Таджикской ССР, Грузинской ССР, Армянской ССР, и Азербайджанской ССР союзно-республиканских наркоматов легкой, пищевой, лесной промышленности, зерновых и животноводческих совхозов.**

ПО ВОПРОСАМ ХОЗЯЙСТВЕННОГО СТРОИТЕЛЬСТВА

Постановление ЦИК и СНК СССР **«О хозрасчетных правах Главных управлений промышленных народных комиссариатов»** является законом огромного хозяйственного значения. Это постановление призвано обеспечить перевод хозяйственного руководства Главных управлений наркоматов на новую, более высокую ступень, решительно изменить стиль хозяйственного руководства. Данный закон направлен на решение задачи по дальнейшему внедрению хозяйственного расчета.

Постановление ЦИК и СНК Союза ССР **«О производственных марках и товарных знаках»** принято в целях усиления ответственности производственных предприятий за качество выпускаемых ими изделий и обеспечения покупателю возможно-

Окончание на 5 стр.

* Печатается по сокращенной стенограмме.

Доклад тов. С. Е. Чуцкаева

Перенос с 3 стр.

В 1935 году мы наблюдали многочисленные нарушения бюджетного закона. Эти нарушения выражались главным образом в расходовании бюджетных средств не по прямому назначению, в принудительном списании высшими органами средств с текущих счетов низших органов и т. д. Финансово-бюджетной инспекцией в 1935 году обнаружены также и факты недопустимого налоготворчества, например, в Крыму.

Нельзя не отметить, что нарушения бюджетной дисциплины были обнаружены не только в местных органах, но и в ряде центральных учреждений. НКПрос РСФСР, например, использовал средства, предназначенные для пионерской работы, на премирование служащих, ремонт дач для своих руководящих работников и т. д. Перерасходы фондов зарплаты допускали многие областные и районные организации Свердловской, Московской, Омской областей. Принудительное списание с текущих счетов имело место в Омской области, Куйбышевской области, Татарской республике, причем подобные нарушения практиковали не только райисполкомы, но и областные органы, которые, казалось, должны были бы показывать пример борьбы с этим злом, против которого СНК СССР принимал специальные меры.

Однако, необходимо констатировать, как это видно по данным Наркомфина СССР, что случаи нарушений и размеры неправильно использованных средств в результате усиления ревизионной работы уменьшаются. Например, число обнаруженных при ревизии растрат в 1935 году снизилось почти в три раза, средняя сумма растрачиваемых сумм уменьшилась в два раза. Почти во всех тех случаях, когда обнаруживались нарушения бюджетной дисциплины, финорганами и соответствующими исполкомами и советами принимались необходимые меры вплоть до предания суду виновных лиц. Однако и эти меры не всегда оказываются действенными, что видно на примере хотя бы Харьковской области.

Произведенная Комиссией Советского Контроля в 1935 году ревизия обнаружила здесь большие нарушения бюджетной дисциплины. Повторная ревизия учреждений Харьковского горсовета, произведенная в 1936 году, снова показала, что харьковские организации отступают от требований закона. Следовательно, остается в силе все огромное значение постановлений II сессии ЦИК СССР VII созыва о ежегодном проведении документальных ревизий всех республиканских и местных бюджетов. Ревизионные органы и в первую очередь финансово-бюджетная инспекция НКФина должны быть укреплены, с тем, чтобы они смогли расширить рамки и повысить качество и действенность своей ревизионной работы.

По проекту государственного бюджета СССР на 1937 год я имею доложить сессии Центрального Исполнительного Комитета Союза следующее:

Бюджетная Комиссия получила на свое рассмотрение принятый Совнаркомом СССР проект бюджета Союза ССР, балансированный по доходам в сумме 97.782,4 миллиона рублей и по расходам 96.832,4 миллиона рублей, с превышением доходов над расходами на 950 миллионов рублей. Рост бюджета 1937 года по сравнению с 1936 годом (ожидаемый исполнением) определяется в 14.390 миллионов рублей, т.-е. на 17,3 процента. Увеличение невиданное, возможное только в условиях планового социалистического хозяйства, в социалистическом государстве, успешно мобилизующем внутренние ресурсы на развитие хозяйства и культуры и удовлетворение потребностей трудящихся.

Бюджетная комиссия детально ознакомилась как с доходной, так и с расходной частями проекта государственного бюджета и контрольных цифр местных бюджетов и в общем не имеет возражений, так как убедилась, что проект составлен в полном соответствии с решениями Партии и действующими постановлениями Правительства.

В связи с огромным увеличением доходной части бюджета, выполнение более чем 100-миллиардной финансовой программы не может не вызвать известного напряжения. Однако, тщательно проверив расчеты и обоснования проекта бюджета, Бюджетная Комиссия предлагает увеличить доходную часть государственного и местных бюджетов на 309,2 миллиона рублей.

Тов. Чуцкаев перечисляет статьи, из которых по предложению Бюджетной Комиссии складывается это увеличение доходной части бюджетов. Кроме того, Бюджетная Комиссия находит возможным сократить административно-управленческие расходы на 7 миллионов рублей. Общий размер повышения доходной части бюджета 1937 года определяется таким образом в 316,3 миллиона рублей.

Бюджетная Комиссия считает необходимым предложенную ею сумму повышения доходной части бюджета распределить следующим образом:

На финансирование народного хозяйства — 151,1 миллиона рублей, на финасирование социально-культурных мероприятий — 161,9 миллиона и прочие расходы увеличить на 3, 3 миллиона рублей.

Все сделанные Бюджетной Комиссией дополнения к доходной и расходной частям бюджета приводятся в проекте постановления Комиссии по бюджету 1937 года и не только указаны по единому бюджету, но распределены между союзными и республиканскими бюджетами и контрольными цифрами местных бюджетов.

За указанными изменениями расходная часть единого государственного бюджета, определенная проектом СНК СССР в 96.832,4 миллиона рублей, доведена Бюджетной Комиссией до 97.079,5 миллиона рублей, так что предусмотренное Совнаркомом СССР превышение доходов над расходами остается неизменным.

На основании всего сказанного предлагаю от имени Бюджетной Комиссии принять вносимые ею предложения по бюджету 1937 года и утвердить его по доходам в сумме 98.029,5 миллиона рублей и по расходам в 97.079,5 миллиона рублей, т.-е. с превышением доходов над расходами в 950 миллионов рублей.

Товарищи, 100-миллиардный финансовый план 1937 года ставит перед страной трудные и сложные задачи. Естественно, что при выполнении его в отдельных случаях могут встретиться затруднения. Но правильное и неустанное руководство выполнением этого плана со стороны Партии и союзного Правительства преодолеет все и всякие трудности. Огромный подъем социалистического хозяйства и культуры нашей страны, укрепление новой социалистической дисциплины труда, находящее свое выражение в дальнейшем развитии стахановского движения, величайший творческий энтузиазм, охвативший трудящихся Союза в связи с утверждением Сталинской Конституции, позволит партийным и беспартийным большевикам не только выполнить, но и перевыполнить план последнего года второй Сталинской пятилетки. (Аплодисменты).

Доклад тов. И. А. Акулова

Перенос с 4 стр.

сти выбора продукции хорошо зарекомендовавших себя предприятий. Борьба за высокое качество продукции требует индивидуализации ответственности предприятий, выпускающих продукцию. Закон устанавливает две формы индивидуализации продукции: производственную марку, определяющую источник происхождения товаров (наименование, местонахождение предприятия, наименование Народного Комиссариата, центрального управления или кооперативного центра, в систему которых входит предприятие), и товарный знак, являющийся способом отличия изделий, выпускаемых данным предприятием товаров от однородной продукции, выпускаемой другим предприятием.

Утверждение ЦИК и СНК СССР «Ветеринарного устава Союза ССР» является важным мероприятием в деле развития животноводства и государственной ветеринарной помощи. Совещание передовиков животноводства с руководителями Партии и Правительства, проведенное в начале 1936 года, и итоги истекшего года показывают крупнейшие успехи животноводства. Одним из отсталых участков в области животноводства является ветеринарное обслуживание. Ветеринарный устав Союза ССР предусматривает меры предупреждения и ликвидации заразных болезней животных, ветеринарно-санитарные мероприятия в местах убоя и заготовки животных, торговли ими, ветеринарно-санитарные мероприятия при перевозках, организацию ветеринарного дела и т. п.

Постановление ЦИК и СНК СССР «О трудовом участии сельского населения в строительстве и ремонте шоссейных и грунтовых дорог» преследует цель обеспечить участие в работе по дорожному строительству населения каждого района Союза. Советы теперь несут ответственность за каждый километр дороги. В законе предусмотрено, что сельское население привлекается на работы на 6 дней в году в два срока—весной и осенью, в свободное от сельскохозяйственных работ время, и что к трудовому участию привлекаются колхозники и единоличники в определенном возрасте.

ПО ФИНАНСОВЫМ ВОПРОСАМ

По финансовым вопросам на утверждение сессии представляются следующие важнейшие постановления: «О государственном внутреннем займе второй пятилетки (выпуск четвертого года) и о конверсии ранее выпущенных внутренних займов» и «О порядке выдачи ссуд сберегательными кассами под залог облигаций государственных внутренних займов».

Выражая волю трудящихся нашей страны, Правительство СССР выпустило в 1936 году новый государственный заем на сумму в 4 миллиарда рублей и провело конверсию (обмен) облигаций ранее выпущенных займов.

Решение о выпуске займа и о конверсии является крупнейшим финансовым мероприятием последних лет. Оно свидетельствует об исключительном росте нашей экономической, финансовой мощи за годы второй пятилетки, о быстром росте материального благосостояния трудящихся нашей Родины.

Новый заем отличается от прошлых, во-первых, тем, что он выпущен сроком на 20 лет вместо 10 и, во-вторых, он 4-процентный.

Трудящиеся СССР целиком одобрили изменения, которые Правительство внесло в условия выпуска наших займов.

Закон «О порядке выдачи ссуд сберегательными кассами под залог облигаций государственных и внутренних займов» имеет также большое общественно-политическое значение, этим постановлением улучшается постановка дела обслуживания держателей государственных займов.

Постановление «О замена сельскохозяйственного денежного налога с колхозов подоходным денежным налогом» имеет огромное значение в деле дальнейшего укрепления колхозов, как крупных сельскохозяйственных предприятий.

Рост доходов колхозов от технических культур, животноводства, огородничества и других промыслов позволяет заменить устаревший сельскохозяйственный налог с колхозов более совершенной системой обложения—подоходным налогом.

Этот закон устанавливает взимание денежного подоходного налога с колхозов не по плановому посеву текущего года, а по валовому доходу, определенному по годовым отчетам колхозов за истекший год.

ПО ВОПРОСАМ ЗДРАВООХРАНЕНИЯ И НАРОДНОГО ОБРАЗОВАНИЯ

Постановление ЦИК и СНК Союза ССР «О запрещении абортов, увеличении материальной помощи роженицам, установлении государственной помощи многосемейным, расширении сети родильных домов детских яслей и детских садов, усилении уголовного наказания за неплатеж алиментов и о некоторых изменениях в законодательстве о разводах» имеет крупнейшее значение. Ввиду чрезвычайной важности этого вопроса и заинтересованности в нем широких слоев населения, проект этого постановления до утверждения в законодательных органах был передан на широкое обсуждение трудящихся. Правительство утвердило законопроект, одобренный трудящимися, с учетом ряда замечаний, сделанных гражданами при его обсуждении. Данный закон хорошо всем известен и в комментариях не нуждается. В этом законе осуществлена забота социалистической страны о матери и детях.

В соответствии с законом о запрещении абортов, ЦИК и СНК Союза ССР приняли постановление «Об уголовной ответственности за отказ в приеме женщин на работу и за снижение им заработной платы по мотивам беременности».

Постановление ЦИК и СНК Союза ССР «О персональных званиях для учителей начальных и средних школ» выражает заботу советской власти об учителе, создает все условия для того, чтобы советский учитель был поставлен на такую высоту, о которой говорил в свое время Ленин. Ленин указывал: «Народный учитель должен у нас быть поставлен на такую высоту, на которой он никогда не стоял и не стоит и не может стоять в буржуазном обществе. Это истина, не требующая доказательств. К этому положению дел мы должны итти систематической, неуклонной, настойчивой работой и над его духовным под'емом и над его всесторонней подготовкой к его действительно высокому званию и, главное, главное и главное — над поднятием его материального положения». (Ленин, том XXVII, изд. 3-е, стр. 389).

Постановление ЦИК и СНК СССР «О персональных званиях для учителей начальных и средних школ», поднимая авторитет учителя в школе и в глазах населения, является стимулом к дальнейшему росту и совершенствованию учительских кадров. Закон устанавливает следующие персональные звания для учителей начальных и средних школ: а) учитель начальной школы, б) учитель средней школы и в) заслуженный учитель школы. Персональные звания учителей являются пожизненными, и лишение этих званий может быть произведено лишь по суду.

Тов. Акулов в своем докладе перечисляет ряд других постановлений ЦИК по различным вопросам социалистического строительства, в частности по вопросам судебно-правовым.

В последнем разделе доклада тов. Акулов говорит о постановлениях по вопросам, связанным с обороной страны.

— Необходимо остановиться на постановлении «О понижении призывного возраста на действительную военную службу». Привлечение молодежи на военную службу в более раннем возрасте дает ей в дальнейшем большую возможность работать без перерыва в избранной ею специальности или заниматься учебой.

Издание этого закона об'ясняется значительным повышением физического уровня советской молодежи, об'ясняющимся непрерывным ростом благосостояния населения и широким развитием в нашей стране физической культуры и спорта.

Это решение Правительства вполне своевременно и полностью отвечает интересам советской молодежи.

Постановление ЦИК СССР «О снятии с казачества ограничений по службе в РККА» также должно быть отнесено к постановлениям по вопросам обороны. Это крупнейшее политическое решение исходило из учета совершившихся в советском казачестве перемен, из преданности казачества советской власти и его широкого стремления активно включиться в дело обороны страны.

Постановление это было встречено казачеством с большим энтузиазмом. В лице казачества наша доблестная Красная Армия получает новые прекрасные пополнения.

Товарищи, настоящая сессия должна утвердить также ряд назначений, произведенных в 1936 году, а именно:

тов. Крыленко Н. В.—народным комиссаром юстиции Союза ССР,

тов. Каминского Г. Н.—народным комиссаром здравоохранения Союза ССР,

тов. Ежова Н. И.—народным комиссаром внутренних дел Союза ССР,

тов. Ягода Г. Г.—народным комиссаром связи Союза ССР,

тов. Иванова В. И. — народным комиссаром лесной промышленности Союза ССР,

тов. Рухимовича М. Л.—народным комиссаром оборонной промышленности Союза ССР.

Товарищи, доложенное мною—только часть работы ЦИК СССР за 1936 год.

Законодательная работа, проведенная ЦИК СССР в 1936 году, в свою очередь является только небольшой частью великой работы, которую ведет наша Партия, ведут все органы советской власти, весь рабочий класс и колхозное крестьянство в борьбе за победу социализма. Каждый шаг наш вперед укрепляет все больше и больше мощь нашей пролетарской Родины. Рост этой мощи и хозяйственной, и политической, и культурной обеспечивает грядущую мировую победу социализма.

Мы вступили в 1937 год—второй год стахановского движения, двадцатый год существования государства пролетарской диктатуры. Мы знаем, что в 1937 году мы будем побеждать так же, как мы побеждали в 1936 году и в предыдущие годы. Врагам рабочего класса и внешним, и внутренним не остановить хода корабля пролетарской революции, корабля, который ведет искуснейший пролетарский кормчий—великий Сталин. (Аплодисменты).

РОМЭН РОЛЛАН ОБ АНДРЭ ЖИДЕ

Ответное письмо иностранным рабочим Магнитогорска

Иностранные рабочие Магнитогорского металлургического комбината, возмущенные книгой Андрэ Жида „Возвращение из СССР", послали письмо об этом Ромэн Роллану Иностранные рабочие поражены „превращением" Андрэ Жида и зло высмеивают его выводы.

Письмо заканчивается так:

„Когда мы рассказали русским рабочим, что Андрэ Жид считает их „ленивыми" и „неповоротливыми", они, смеясь, ответили: „поэтому мы выгнали эксплоататоров из нашей страны, изгнали империалистов; поэтому уничтожили без аборигенов, а наша социалистическая промышленность выросла в семь раз; поэтому в нашем сельском хозяйстве работает 400 тысяч тракторов; поэтому, наконец, растет наше материальное и культурное благополучие. Хороши „лень" и „неповоротливость"!"

Ромэн Роллан ответил следующим письмом:

Вильнев (Во), 5 января 1937 г.

Дорогие товарищи!

Я понимаю ваше возмущение по поводу книги Андрэ Жида. Это—дурная книга, к тому же посредственная, на редкость убогая, поверхностная, ребяческая и противоречивая. Если она вызвала много шума, то это отнюдь не потому, что она представляет какую-либо ценность. Ее ценность ничтожна. Шум был поднят вокруг имени Жида. Его известность использовали враги СССР, которые всегда начеку, которые в своей злобе против СССР всегда готовы пустить в ход любое оружие.

Я реагирую на книгу Жида подобно Островскому. Я сердит на Жида не столько за его критику, с которой он мог выступить открыто в бытность свою в СССР, если бы он был искренен, сколько за его двойную игру, за то, что он в СССР не переставал заверять в своей любви и преклонении перед Советским Союзом, а вернувшись во Францию, нанес СССР удар в спину, не переставая при этом уверять в своей «искренности».

Здесь говорят, что Жид уверяет, будто он не хотел причинить вреда Советскому Союзу и революции. Говорят, он жалуется на то, что вся антисоветская пресса использует теперь его книгу. Но ведь в предостережениях Жиду недостатка не было. Я знаю, что друзья предупреждали его о том зле, которое он собирается совершить, и настойчиво просили его подумать, прежде чем выпускать свою книгу. Но он не считался с этим и поспешил опубликовать свою книгу большим тиражом и по низкой цене. Если он теперь протестует против поздравлений и унизительных панегириков со стороны прислужников реакции вплоть до «Фелькишер беобахтер», то это значит, я полагаю, что он чувствует себя неловко. Ведь это обвинительные акты, направленные против него. Но теперь уже поздно, зло совершено. Найдет ли Жид в себе достаточно сил его исправить? Сомневаюсь в этом... Если б он, по крайней мере, пожелал этого! Ближайшие месяцы нам это скажут.

Но я еще раз скажу подобно Островскому: «Я не хочу больше говорить о нем». Ни он, ни кто бы то ни был, ни что бы то ни было никогда не смогут остановить ход истории и развитие Советского Союза. СССР и не то видел!

Но нужно, дорогие товарищи, чтобы каждый из тех, кто работает и борется за революцию, независимо от поста, который он занимает (самый скромный работник так же необходим, как и самый крупный), отдавал все свои лучшие силы для того, чтобы работа, за которую он несет ответственность, была наилучшим образом выполнена. Каждый из нас хорошо знает, что на нашем пути придется еще преодолеть немало трудностей, препятствий, инертности, злобы, бессовестной жадности и просто глупости. Каждый из нас знает, что ничего еще не доведено до конца, что наряду с построенными дворцами остались еще лачуги, что наряду с сознательными людьми, достойными советской родины, существует еще много несознательных, которые не скоро станут иными. Жизнь—это вечная борьба за прогресс, за движение вперед. Будем же все бороться, не будем успокаиваться на достигнутых результатах и будем ставить перед собой все более высокие цели! При каждой неудаче будем повторять слова Островского о Ворошилове и Буденном, сражавшихся на подступах не помню к какому городу, захваченному белыми: «Семнадцать раз они вели наша части в атаку. Что было бы, если бы они сдались с первого раза?»

Повторим также слова самого Ворошилова, с которыми он недавно обратился к женам командиров Красной Армии:

«Мы уже сделали много, но нам предстоит еще громадная работа... Мы не должны ни на один миг воображать, что мы уже сделали все или почти все. Это было бы хвастовством и зазнайством, а вы наверное знаете, что это не в духе большевиков. Товарищ Сталин является самым непримиримым врагом хвастовства и зазнайства».

И сам Сталин (мне нет необходимости говорить: «вождь народов», ведь Жид утверждает, будто его заставляли так говорить, и что в СССР нельзя Сталина называть «товарищ» или говорить ему просто «вы». А между тем я так к нему всегда обращался в наших беседах, в Кремле, у Горького и в «Правде» от 23 июля 1935 года), сам Сталин писал в своей книге «Вопросы ленинизма», что «скромность украшает большевика».

Будем же правдивыми и скромными, но вместе с тем непоколебимыми в нашей борьбе, в нашем непрерывном стремлении обогатить и украсить великое отечество трудящихся всего мира, созданное Октябрьской революцией.

И пусть нас не трогает бешеная ненависть врагов и банкротство друзей, слишком слабых для того, чтобы следовать за нами. Будем жить радостями наших плодотворных усилий (эти усилия—радость), нашей славной и трудной работы и того счастливого будущего, которое мы создаем нашим трудом.

Жму вам всем братски руку.

РОМЭН РОЛЛАН.

Я цитировал на память слова Островского и Ворошилова, но я ручаюсь за их точный смысл.

Выпускники школы для взрослых

Школа обучения взрослых неграмотных и малограмотных при союзе медсантруд 10 января провела конференцию учащихся. 24 человека закончили курс обучения. Большинство выпускников имеет отличные отметки. Санитарка поликлиники тов. Субботина, премирована за успешную учебу литературой и отрезом материи. Дирекция больницы и союз медсантруд премировали десять выпускников-отличников.

НА ФРОНТАХ В ИСПАНИИ

ПАРИЖ, 14 января. По сообщению из Испании, вчера густой туман препятствовал военным операциям, в том числе и действиям авиации в мадридском районе. Однако республиканские дружинники предприняли ряд смелых вылазок.

ЛОНДОН, 13 января. По сообщению из Гибралтара, во время бомбардировки Малаги мятежниками было повреждено здание английского консульства и разрушено здание больницы. Все больные погибли. Одновременно с бомбардировкой Малаги с воздуха и с моря мятежники пытались предпринять наступление на фронте Эстепоны (к юго-западу от Малаги), однако встретили ожесточенное сопротивление и обратились к своему командованию с просьбой о подкреплениях. Вчера офицеры мятежников в Ла-Линеа (близ Гибралтара) обходили все дома в поисках людей, которых можно было бы послать на фронт. В направлении на Эстепону было отправлено, таким образом, 1500 человек. Операциями мятежников на фронте Эстепоны руководят итальянцы.

Крейсера мятежников «Альмиранте Сервера» и «Канариас» после обстрела Малаги пустились в погоню за правительственным пароходом «Аралармендиа», направлявшимся в Малагу с грузом продовольствия из Сантандера. Спасаясь от погони, пароход выбросился на мель в Торремолиносе (к юго-западу от Малаги).

ЛОНДОН, 13 января. Рейтер сообщает, что команда испанского парохода «Арагон», недавно захваченного германским военным кораблем, высажена в Малаге. Пароход сейчас в Кадиксе.

ЛОНДОН, 13 января. Корреспондент Рейтер в Гибралтаре сообщает, что мятежники остановили и обыскали норвежский пароход «Хилле», после чего пароход был отпущен.

ЛОНДОН, 13 января. По сообщению Рейтер, мятежники сегодня перебросили все наличные войска из Ла-Линеа и Сан-Роке (к северу от Гибралтара) на фронт Эстепоны, где, как полагают, они встречают сильное сопротивление в своем наступлении по направлению к Малаге. Для перевозки подкреплений мятежниками мобилизованы автобусы, грузовики и такси. В одном сообщении указывается, что республиканские войска повели сильную контратаку из Эстепоны и продвигаются на территории, захваченной мятежниками.

Вчера ночью из Сеуты в Алхесирас доставлено свыше 300 полевых орудий. По имеющимся сведениям эти орудия—иностранного производства.

СЕГОДНЯ ВЕЧЕРОМ...

Вас. ЭНСКИЙ

Это будет сегодня.

Январский вечер придет в город спокойно и аккуратно, как часовой на доверенный ему пост. Одновременно, в мастерских и цехах, конторах и учреждениях люди дневных смен будут собираться домой.

Никто не удивится, если заметит у друга излишнюю торопливость, необычайное волнение, приподнятость.

Итак, в шесть!.. Пока!..

— Не опоздайте к началу.

— Что вы!..

Нетерпеливое ожидание исключительной минуты будет похоже на никогда незабываемый день — 25 ноября 1936 года.

Люди приникнут к репродукторам, как и в тот исторический вечер, и поглядывая на часы станут взволнованно ждать.

А стрелки, будто нарочно, движутся медленно, медленно, и кажется они остановились. Но вот, наконец-то...

И вся страна от Дальнего Востока до берегов Невы, от Черного моря до арктических, полярных зимовок, в этот вечерний час снова и снова незримо ощутит большой зал Московского Кремля.

Стало прекрасной традицией нашей Родины, системой деятельности Партии и Правительства—решать важнейшие государственные дела вместе с народом, вместе со всеми трудящимися советской земли.

Избранники народа, делегаты советов не один в этот час будут присутствовать на открытии XVII чрезвычайного Всероссийского С'езда Советов.

Миллионы граждан нашей Родины услышат голос с'езда, они вместе с делегатами будут неразрывно слиты в эту минуту и они также беззаветно выразят свои мысли и чувства, волю и преданность вождям и любимейшему Сталину.

Люди задержат свое дыхание, чтобы не пропустить ни одного слова, доносимого по радио из Кремлевского дворца.

Сегодня снова страна услышит и будет сердечно приветствовать всесоюзного старосту.

Михаил Иванович Калинин бодро взойдет на трибуну с'езда и доложит ему проект Конституции Российской Советской Федеративной Социалистической Республики.

Проект закона великого русского народа, сплотившего под знаменем Ленина—Сталина народы многонационального социалистического государства.

Звуки «Интернационала» донесут трудящимся зарубежных стран радостную весть о том, что в советской стране сегодня вновь народы переживают незабываемые исторические минуты...

Шестнадцать лет тому назад на VIII Всероссийском С'езде Советов Владимир Ильич Ленин говорил:

«Чем глубже преобразование, которое мы хотим произвести, тем больше надо поднять интерес к нему и сознательное отношение, убедить в этой необходимости новые и новые миллионы и десятки миллионов. В последнем счете потому наша революция все остальные революции далеко оставила за собой, что она подняла через Советскую власть к активному участию в государственном строительстве десятки миллионов тех, которые раньше оставались незаинтересованными в этом строительстве». (т. XXVI стр. 33).

Сегодня Михаил Иванович Калинин подтвердит ленинские слова глубочайшей истиной о том, что активно участвуют в государственном строительстве уже многие десятки миллионов людей, кровно в этом заинтересованных.

Награждение Тбилисского государственного театра оперы и балета и участников декады грузинского искусства в Москве

За выдающиеся успехи в деле развития грузинской театральной культуры, народных песен и танцев Центральный Исполнительный Комитет Союза ССР наградил Тбилисский государственный театр оперы и балета **Орденом Ленина.**

За выдающиеся заслуги в деле развития грузинского оперного искусства, грузинской музыки, песни и танцев десять участников декады грузинского искусства в Москве **награждены Орденом Трудового Красного Знамени** и **Орденом Знак Почета** награждены 37 человек.

В целях создания наиболее благоприятных условий для работы Тбилисского государственного театра оперы и балета, Совет Народных Комиссаров Союза ССР постановил увеличить на 5.200.000 рублей размеры капиталовложений и ассигнований Всесоюзному Комитету по делам искусств на 1937 год, отпустив эти ассигнования из резервного фонда СНК СССР.

Вчера трудящиеся Вологды снова слушали доклад великого Сталина

Вчера, в 6 часов вечера, счастливый советский народ снова слушал по радио записанный на пленку гениальный доклад своего великого вождя, любимого друга и учителя товарища Сталина на Чрезвычайном VIII С'езде Советов о проекте Конституции Союза ССР. В клубах, красных уголках, партийных кабинетах и на квартирах нашего города доклад товарища Сталина слушался рабочими, служащими, студентами и детьми с исключительным вниманием.

Редакция вчера связалась с десятками клубов, предприятий, учебных заведений и общежитий, и отовсюду мы получили один ответ, что доклад любимого товарища Сталина трудящиеся слушали с большим волнением.

Постановление бюро Северного обкома ВКП(б) от 11 января 1937 г.

О письме ленинградских железнодорожников вождю народов СССР великому машинисту локомотива революции товарищу Иосифу Виссарионовичу Сталину

1. Обком ВКП(б) предлагает горкомам и райкомам ВКП(б) немедленно оказать практическую помощь партийным организациям железнодорожного транспорта в деле мобилизации всех железнодорожников на выполнение задач, поставленных Лазарем Моисеевичем Кагановичем и письмом ленинградских железнодорожников в социалистическом соревновании, имеющим исключительное значение для Северной дороги, которая систематически не выполняет плана погрузки и выгрузки и основных качественных измерителей.

Обком обязывает секретарей райкомов ВКП(б) послать во главе с членами бюро бригады для помощи организации социалистического соревнования с таким расчетом, чтобы охватить все депо, станции, пути, околотки, чтобы ни одного железнодорожника не осталось вне социалистического соревнования.

2. Предложить горкомам и райкомам ВКП(б) особенное внимание обратить на организацию социалистического соревнования между грузчиками клиентуры, заключение договоров на социалистическое соревнование между коллективами станций и коллективами грузоотправителей, прикрепив к решающим лесопунктам погрузки работников райкомов ВКП(б) и рика.

3. Обязать РК ВКП(б) периодически заслушивать на заседании бюро сообщения партийных и хозяйственных руководителей железнодорожного транспорта, а также погрузочных лесопунктов и клиентуры о ходе развертывания социалистического соревнования и выполнения принятых ими обязательств с предварительной проверкой.

4. Предложить редакциям «Правды Севера» и районных газет освещать ход социалистического соревнования на железнодорожном транспорте и погрузке, показывая опыт работы лучших стахановцев-кривоносовцев, а также стахановцев грузчиков.

5. Обязать политотделы речного и морского пароходства, Архангельский и Вологодский горкомы, Котласский и Устюжский райкомы ВКП(б) на основе обращения ленинградских железнодорожников развернуть социалистическое соревнование среди речников и моряков на досрочный высококачественный судоремонт и снижение себестоимости.

6. Считать необходимой посылку членов бюро обкома ВКП(б) на собрания железнодорожников и обязать их выступить там.

7. Поручить политпротделу обкома ВКП(б) наметить план проверки и заслушивания в обкоме отдельных руководителей хозяйственных и профсоюзных организаций о развертывании и руководстве ими социалистическим соревнованием всех отраслей хозяйства области.

Секретарь обкома ВКП(б)—
КОНТОРИН.

(Севтасс)

Я. РОНИС

Победа большевизма

(К 25-летию VI Пражской общепартийной конференции РСДРП)

В годы реакции, наступившей после поражения революции 1905—1907 гг., большевики высоко подняли знамя борьбы за партию, за партийность, за революционные традиции, за подготовку новой революции. Большевики вели борьбу на два фронта: с оппортунизмом справа и «слева». Ибо «в эпоху буржуазного господства пролетарская партия может расти и крепнуть лишь в той мере, в какой она ведет борьбу с оппортунистическими, антиреволюционными и антипартийными элементами в своей среде и в рабочем классе» (И. Сталин, «О Ленине», стр. 8, Партиздат, 1934 г.).

В течение всего периода реакции и в первые годы под'ема большевики вели борьбу против агентуры контрреволюционной буржуазии—ликвидаторов. В своих собственных рядах большевики одновременно сосредоточили огонь критики против группы отзовистов - ультиматистов, как ликвидаторов «слева». Эта группа отзовистов-ультиматистов «не сумела или не хотела приспособиться к новым условиям борьбы и не признавала метода использования легальных возможностей (Дума, рабочие клубы, страховые кассы и пр.). Известно, что Ленин вел решительную борьбу с этой группой, и партии удалось выйти на правильную дорогу после того, как она успела преодолеть эту группу» (И. Сталин, «О борьбе с правыми и ультра-левыми уклонами»). «Левоо»-оппортунистическая группа отзовистов-ультиматистов, возглавлявшаяся Богдановым, Алексинским и др., была идейно и организационно-разгромлена и исключена из рядов большевистской партии на совещании расширенной редакции «Пролетария» в июне 1909 г. Без решительной победы над группой отзовистов-ультиматистов большевикам нельзя было бы вести решительной и победоносной борьбы против оппортунизма справа—ликвидаторства меньшевиков, за укрепление партии и завоевание большинства рабочего класса. Ликвидаторство не было случайным явлением в РСДРП. Это был такого рода оппортунизм, который своими идейными и историческими корнями уходил к «легальному марксизму», к «экономизму», к меньшевизму периода 1903—1906 гг. Организационно ликвидаторство было отрицанием «необходимости нелегальной социал-демократической партии и связанное с этим отречение от РСДРП, выход из нее, борьба против нее на страницах легальной печати, в легальных рабочих организациях, профессиональных союзах, кооперативах, на с'ездах, где участвуют рабочие депутаты и т. д.» (Ленин, соч. т. XIV, стр. 106). Это был такого рода оппортунизм, сущность которого состояла «в игнорировании революционной классовой борьбы социалистического пролетариата вообще и, в частности, в отрицании гегемонии пролетариата в нашей буржуазно-демократической революции» (Ленин, соч. т. XIV, стр. 105). Как оппортунистическое течение ликвидаторство было теснейшим образом связано с «политикой и идеологией определенного класса, либеральной буржуазии» (Ленин, соч. т. XVII, стр. 394). Общественная сила ликвидаторства состояла в его связи с либеральной буржуазией. В рабочем классе ликвидаторы не имели почти никакой опоры и поддержки, т. к. слой рабочей аристократии в России был очень слаб и невелик. Конкретными носителями ликвидаторских идей, меньшевистского оппортунизма были мелкобуржуазные интеллигенты.

Борьба большевиков против ликвидаторов, за изгнание их из рядов РСДРП, против их влияния на рабочих была очень упорной и прошла несколько основных этапов. Первое серьезное предупреждение ликвидаторам партия сделала на V партийной конференции в декабре (по ст. стилю) 1908 г. В резолюции этой конференции по организационному вопросу сказано, что «центр тяжести должен быть перенесен на создание и укрепление нелегальной партийной организации, и что только под неуклонным воздействием этой организации может быть правильно поставлена вся работа среди масс» (ВКП(б) в резолюциях», ч. I, стр. 133, Партиздат, 1936 г.). Конференция осудила стремление меньшевиков-ликвидаторов ликвидировать нелегальную партию.

Затем вопрос о борьбе с ликвидаторами явился предметом обсуждения пленума ЦК в январе (по ст. стилю) 1910 г. Однако, пленум не разрешил партийного кризиса, т. к. в отношении ликвидаторов занял примиренческую позицию. На пленуме примиренческими махинациями верховода Троцкого—Троцкий. Он из кожи лез вон, лишь бы меньшевики—ликвидаторы не были исключены из партии.

Продолжение в след. номере

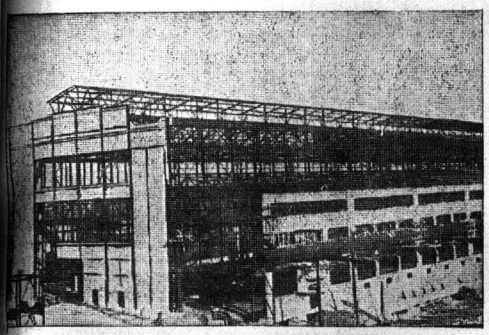

Строящийся в Мариуполе металлургический завод „Азовсталь" им. Орджоникидзе будет одним из крупнейших в СССР. На „Азовстали" уже работают две домны, три 250-тонных мартеновских печи и разливочная машина. Сейчас строится третья домна, рассчитанная на выпуск 2 млн. 649 тысяч тонн чугуна в год и огромный прокатный цех проектной мощностью 2 млн. 540 тысяч тонн проката в год.

На снимке: строительство прокатного цеха „Азовстали".

Фото И. БОНДАРЕНКО (Союзфото).

СОРЕВНОВАНИЕ КУЗНЕЦОВ

Что помогло мне повысить производительность труда

В начале 1936 года мой заработок не превышал трехсот рублей. В конце же года я стал получать по 450—500 рублей. Это потому, что норму выработки выполняю свыше, чем на 200 процентов. Что помогло мне повысить производительность труда?

Во-первых, все время я работаю над повышением своего технического и политического уровня. Посещал техучебу, техминимум сдал на отлично. Сейчас учусь в вечерней совпартшколе при заводе.

Систематическая учеба и практический опыт на производстве натолкнули меня на мысль, что некоторые детали, вырабатываемые мною вручную, можно делать механическим способом. Тогда я внес предложение—сделать штампы на разъемные кольца. Когда я применил этот штамп на практике, производительность труда на кольцах повысилась на 40 процентов. До этого кольца под молотом разрубали вручную топором, теперь разрубаем штампом.

Загибку подшипников раньше мы также производили вручную, сейчас механически путем. Это значительно облегчило работу. Эти рационализаторские мероприятия и дали возможность мне повысить производительность труда.

Администрация цеха идет нам навстречу, создавая лучшие условия для производительного использования рабочего времени. Раньше много времени уходило на то, чтобы подносить материал, сейчас его носят чернорабочие. Да еще работа кузнеца ведь очень жаркая, пить часто хочется, и вот раньше, чтобы утолить жажду, приходилось ходить к баку с водой на другой конец цеха. А теперь у каждого горна поставили графин с водой. Наряды на детали стали выписывать с утра. Работа бывает разная, так сейчас знаешь, что удобнее вперед сделать, одновременно подготовляешь следующую работу.

Но плохо у нас в работе то, что часто из-за отсутствия электроэнергии не работает большой молот. А то была бы возможность еще выше поднять производительность труда.

А. ФАНИН—
стахановец кузнечного цеха, завод «Северный коммунар».

Непереходящее знамя

В токарно-механическом цехе ремонтного завода есть переходящее групповое красное знамя, вокруг которого должна итти борьба между группами за лучшие показатели. Но второй год как знамя не передается. Несмотря на сигналы и требования стенгазеты «Резец», которая еще в годовщину стахановского движения настаивала на передаче знамени, передачи так и не было. Прошла и XIX годовщина Октябрьской революции, окончился 1936 год, встретили новый год, а знамя все — без движения. Программа же нашим цехом выполнена, выросли новые стахановцы, лучшие из них премированы.

Почему же вокруг переходящего красного знамени у нас никто не организует социалистического соревнования?

Начальник цеха тов. Частухин говорит:

— Еще не готовы показатели работы групп.

Парторг цеха тов. Забнин говорит:

— Для премирования нет денег.

Профорг цеха тов. Смирнов:

— Нет времени для передачи знамени.

А мастер Кругликов очень доволен тем, что знамя не уходит из его группы и потому молчит.

Следовало бы заострить внимание всего цеха на отдельных недостатках работы. Вот, например, у нас массовые простои станков из-за ременного хозяйства.

Наш цех не получает во время зарплату потому, что в конторе запутались в бумажках, не успевают писать. По дубликатам у рабочих часто заработок бывает больше, чем выписывают, потому что наряды в конторе теряются. У меня самого был утерян наряд. Строгальщик тов. Пакетова за вторую половину декабря получила наруки зарплаты 24 рубля только потому, что работу выполняла без нарядов, надеясь на совесть мастеров Шабанова и Розенберга. А у нас надеяться на это никак нельзя. Нужно обязательно все для себя записывать.

Кажется с этими недостатками совсем не трудно справиться, нужно только за это дело дружно приняться.

Е. ИПАТОВ,
стахановец-токарь.

ПИСЬМА ТРУДЯЩИХСЯ

Осуждаю поведение матери

Нет такого уголка нашей общественной жизни и личного быта, которого не касались бы, не освещали бы лучами счастья мудрые статьи Сталинской Конституции. Но в быту еще остались от старого темные некрасивые стороны.

Вот мы всей семьей живем в одной довольно тесной квартире в доме № 95-2 по Бестужевской улице. Старик-отец работает сторожем в артели «Пятилетка». Мать —домашняя хозяйка. Я работаю в артели «Венстул», жена—на ремонтном заводе (я женился в октябре прошлого года). Казалось бы, есть все условия для счастливой, культурной жизни.

И, однако, счастье наше омрачает никто иной, как наша мать. Ни с того, ни с сего она втянулась в пьянку. Соберет компанию, пьют, буянят, оскорбляют нас всячески, угрожают мне и жене. Мы с женой из-за них ночи не спим. Матери хочется развести нас и выселить из квартиры. Но выехать некуда, а разводиться мы с женой не думаем, так как живем дружно. Пробовали уговорить мать. Ничего не помогло. Еще пуще дебоширит, избивает своего мужа-старика и нам житья не дает. Обращались мы за помощью в милицию, да и там ничего не могли поделать:—обращайтесь, говорят, в товарищеский суд при уличном комитете.

Искал-искал я названное учреждение—не нашел. Я осуждаю такое поведение своей матери, которая хочет расстроить нашу молодую семейную жизнь.

Г. МИХАЙЛОВ.

Железные сверла

10 января в магазине «Севснабсбыта», что напротив гостиницы около электростанции, я купил сверл спиральных американского мелкого размера. Когда покупал, считал, что такая организация как «Севснабсбыт» продает товары высокого качества. Но что же оказалось? Для того, чтобы просверлить одно отверстие, толщиной 16 мм, семь сверл согнулись в дугу, а отверстие так и не удалось просверлить. Сверла оказались железными.

Пусть «Севснабсбыт» скажет, откуда он получил такое барахло, за которое он не стесняется брать приличные деньги?

Л. БАТАЛОВ.

Как я стал злостным неплательщиком

Уважаемый тов. редактор! Вам известно, какую огромную заботу о людях проявляют наша Партия, советское Правительство и лично товарищ Сталин. Для советских граждан создаются хорошие материально-бытовые и жилищные условия, а когда вот посмотришь в каких условиях живут граждане, в том числе и я, в доме № 52-а, жакт № 124 по Кузнецкой улице, как-то неприятно становится.

Летом 1936 года наш дом капитально ремонтировался; хотя он и эксплоатируется с 1934 г., но ремонт сделали очень плохо. Когда плотники перебирали полы, то выбили в рамах стекла, — обещали вставить, но ничего не сделали. Пол второго этажа остался не перебранным.

Надо сказать, что и со стороны жильцов отношение к дому недопустимо безобразное. Кухни, например, не отапливаются, якобы, из-за того, что у председателя жакта Орлова нет дров; на лестницах непролазная грязь и сырость.

По жакту на 1 января имеется задолженность по квартплате в сумме 727 руб. За мной лично считается задолженность (за апрель, май, июнь) 42 руб., но эту сумму я не плачу. Дело в том, что пред. жакта в апреле самочинно увеличил мою зарплату с 250 до 355 руб., а в мае и июне я по некоторым обстоятельствам вообще не работал и такую сумму я платить не должен. Обращался за помощью в горжилсоюз, оттуда послали в счетную контору, чтобы сделать перерасчет, но там перерасчета не сделали, так как уже был составлен квартальный отчет. Обращался к прокурору, там посоветовали подать в суд.

Злостным неплательщиком я не был и быть не хочу, но из-за бюрократического отношения со стороны правления жакта и горжилсоюза я попал в число злостных неплательщиков.

В. С. ЗУБОВ.

В. РЕДЬКИН

Четко выполнять указания ЦК ВКП(б) о приеме в партию

Центральный Комитет ВКП(б) в своем постановлении «О возобновлении приема новых членов в ВКП(б) от 29 сентября 1936 года записал:

«Известная засоренность рядов партии, как это показали проверка и обмен партийных документов являлась результатом забвения многими местными партийными организациями ленинского принципа отбора новых членов в партию, формулированного в Уставе ВКП(б) и требующего, чтобы прием в партию проводился исключительно в **индивидуальном порядке**».

При обсуждении решения ЦК ВКП(б) некоторые первичные парторганизации допустили грубые ошибки. Так, например, парторганизация 13-й дистанции пути при обсуждении вопроса о приеме в партию вынесла такое решение: «Тов. Лысанову (парторгу) собрать всех сочувствующих и заслушать самоотчеты прикрепленных коммунистов и самих сочувствующих, как каждый в отдельности готов в кандидаты ВКП(б)» и далее: «тов. Лысанову 11 ноября отчитаться в порученной работе на линии о переводе сочувствующих в кандидаты». Мало этого, собрание тут же наметило 6 стахановцев к приему в кандидаты ВКП(б). Все эти люди числятся в специальном списке.

Еще хуже, когда отдельные парторганизаторы, видимо, по своей политической безграмотности проявляют зазнайство. Парторг первичной партийной организации педтехникума тов. Бессонова пишет в горком ВКП(б):

«Все партийцы решение знают, практические мероприятия по этому решению это—наша повседневная работа с резервом партии. Каждый партиец знает, что задача парторганизации заключается в том, «чтобы всемерно повышая большевистскую бдительность, высоко держать знамя ленинской партии и гарантировать партию от проникновения в ее ряды чуждых, враждебных и случайных элементов», а поэтому парторганизация педтехникума специального собрания с обсуждением решения ЦК ВКП(б) «О возобновлении приема новых членов в ВКП(б) не проводила».

Тов. Бессонова очевидно забыла указания тов. Кагановича на 17-м партийном с'езде о том, что: «Член партии обучается и должен обучаться на партийных собраниях большевизму не меньше, если не больше, чем в партийной школе».

Можно привести еще ряд примеров, говорящих о том, что отдельные первичные парторганизации невнимательно отнеслись к изучению важнейшего решения ЦК ВКП(б) о возобновлении приема новых членов в ВКП(б).

Решение Центрального Комитета обязывает секретарей парткомов и парторганизаторов до обсуждения на общем партийном собрании проверять рекомендации и отзывы, представленные вступающими в партию. Правда, отдельные парторги и секретари парткомов каждого вступающего в партию тщательно проверяют, но есть и такие руководители первичных партийных организаций, которые не занимаются тщательной проверкой вступающих. Наспех оформив материал, представляют его в ГК ВКП(б) на утверждение, не интересуясь тем, как вступающий в партию за время своей трудовой деятельности работал на том или ином предприятии, какую вел массовую работу, между тем, именно, на основе проверенных данных о нем должна быть написана развернутая характеристика.

Плохо дело обстоит с рекомендациями. Рекомендующие, давая рекомендации, указывают, что «я его знаю с 1935 года», или «с 1932 года», «преданный делу партии», а фактов преданности делу партии и участия в общественной работе не указывают. Не дают характеристики его за годы, когда он не знал его. Это говорит о том, что рекомендатели не интересуются тем, как вступающий в партию работал в других предприятиях. Не исключена возможность при таком безответственном подходе к даче рекомендаций проникновения в ряды нашей партии классово-чуждых элементов.

В заключение можно привести еще такой пример.

В первичную партийную организацию при НКВД ст. Вологда кандидат в члены ВКП(б) Колесов Николай Дмитриевич подал заявление о приеме его в члены партии, в котором указал, что «мой кандидатский срок истек, я политически подготовлен быть действительным членом ВКП(б)».

Тов. Колесов основной целью вступления в члены ВКП(б) ставит не то, что он будет верный борец партии за дело коммунизма, а то, что у него кандидатский стаж истек.

Заполняя анкету, тов. Колесов неполностью заполнил графы, не указал например, выполняет или нет какие-нибудь поручения, даваемые партийной организацией. Не видно также из анкеты, имеет или нет партийные взыскания.

Рекомендующие: Шведов, Вишоженц, Бощилов, Оленев, Шуров—все они характеристику в своих рекомендациях дали тов. Колесову только за время работы в органах НКВД с 1934 года, а за прошлое время о нем никто ни звука не говорит. Рекомендатели, видимо, считают, что за прошлое тов. Колесова они не ответственны.

Партийный комитет к рекомендациям отнесся по-семейному, не счел нужным проверить в ГК ВКП(б)—числятся ли на учете рекомендующие коммунисты и не нашел нужным заверить рекомендации в ГК ВКП(б).

Протокол оформлен небрежно, из него не видно, правомочно или нет собрание, присутствуют или нет рекомендующие; не записаны и ответы на задаваемые вопросы. Да и протокол-то не подписан.

Каждый рекомендующий обязан изучить рекомендуемого не только за последние годы, но с начала его трудовой деятельности. Надо знать, как вступающий живет в быту, как участвует в общественной работе, и не только проверить по представленным документам, но поговорить с живыми людьми, хорошо его знающими.

Первичные парторганизации должны твердо помнить, что неуклонное и точное выполнение решения центрального Комитета ВКП(б) обеспечивает невозможность проникнуть в партию враждебным элементам. И те парторганизации, которые забывают об этом, допускают грубую политическую ошибку.

РАССКАЗ О ГОРОДСКОМ КАТКЕ

Рассказ о городском катке можно начать так:

Январь вступил в свои права. Белоснежный покров снега окутал деревья, крыши домов, тротуары. На город спускались зимние сумерки. Вскоре город погонул в густей пелене мрака, так как у «электричества» был очередной выходной день (который подряд?). Дым столбами поднимался из труб и медленно таял в небе. Чудесная погода! Легкий морозный воздух, такой спокойный и живительный, приятно румянил лицо, щекотал в легких.

В направлении к городскому катку (стадион «Динамо») по улицам в одиночку и группами спешит молодежь, с шутками, разговорами, смехом.

— Коньки источил!

— У меня сегодня коньки—что надо!

— А я не успел... На катке не начушишь—там еще не наладили это дело...

Билеты куплены. Мы исчезаем в воротах и входим в комнату. Свет здесь такой, что с грехом пополам можно найти даже не место, а так, кусочек места, чтобы только притулиться и переодеться. Ноги просятся на лед, но у двух окошечек уже вытянулись длинные хвосты. Начинается «великое стояние» неибежно сопряженное с внимательным рассматриванием затылков.

Блуждающим взором вы обводите помещение теплушки, и безотрадная картина представляется глазам. С потолка свешиваются длинные нити паутины. Хозяин ее—паук—беспокойно шмыгает по своей территории, встревоженный непрошенными гостями. На стенах плакаты: «Культурно отдыхать!», «На лыжи и коньки!». Плакаты покрыты густым слоем пыли, которая, очевидно, никогда не стирается и грозит в конце-концов неминуемо застлать многозначительные слова. На полу валяются обрывки газет, каких-то веревочек, шнурков, ремешков и разного хлама. А из углов, со стороны скучающих в очереди посетителей, нет-нет да и донесутся словечки, ничего общего с культурой не имеющие. Несносная очередь словно не движется.

Наконец, измученный ожиданием посетитель, облегченно вздохнув, выбирается на свежий воздух и радостно режет коньками лед.

Но вот вам хочется отдохнуть, вас томит жажда. Идемте в буфет. Если вы имеете в кармане деньги на бутылку ситро, то ... это очень предусмотрительно, потому что кипяченой воды здесь нет. Зато возле катка в изобилии есть снег, которым с риском для здоровья вынуждены утолять жажду разгоряченные конькобежцы.

Буфетчица в халате сомнительной чистоты откупоривает бутылки ситро и подает покупателю.

— А стаканчик? Разве не полагается?

Не сразу, словно нехотя, буфетчица берет с руки стаканчик с каким-то мутным осадком на дне и стенках. Его небрежно полощет в тазике с такой же мутной жидкостью, с подозрительными жирными пятнами на поверхности.

Посетитель возмущен.

— Прошу вас вымыть как следует, — говорит он, брезгливо отодвигая стакан.

— Что же вам нужно?—удивленно спрашивает буфетчица.—Я его вымыла!..

С чувством брезгливости вы покидаете буфет.

Если попасть на каток не так уж просто, то и уйти не совсем легко. Прежде, чем получить свое пальто, надо выстоять большую очередь.

— Ну, что долго копаетесь, товарищ?—кричат задние.

— Да мне не мое пальто подали...

Пальто все же приносят, но владелец отказывается признать в нем свою собственность.

— Что за безобразие! Почему вы подаете мне вучной мешок,а не пальто?

И действительно, оно имеет разительное сходство с мешкотарой: спина и бока сплошь замазаны мелом, внизу на полах следы ног, оставленных дежурным.

Бывает и так, что простоят люди очередь за одеждой и вдруг слышат:

— По этому номерку получить в том окошечке!

Тут никакие доводы и резоны не действуют. Волей-неволей незадачливому посетителю приходится стоять вторую очередь.

Так от приятного и полезного отдыха не остается ничего, кроме усталости и хлопоты во всем теле.

Начали с поэзии, кончать же приходится самой обыкновенной прозой. Из всего сказанного администрации городского катка необходимо сделать кое-какие выводы, ибо мы, молодежь, растем и имеем право на подлинно культурный отдых без всяких кавычек.

Б. ДОСТОЙНОВ.

Физкультура в школах

Попробуйте вести занятия по географии без глобуса и карты, физику—без приборов. Едва ли вы достигнете больших результатов. А вот физкультура—другое дело. А вот физкультура—другое дело. Например, по мнению гороно, комитета директоров школ, лыжным спортом можно заниматься без лыж, гимнастикой—в тесном помещении, без снарядов.

В школах города для занятий физкультурой нет соответствующего помещения. В образцовой средней школе № 3 группе учащихся в 35—40 человек приходится заниматься в классе площадью 42 кв. метра.

В школах 8-й, 7-й и 13-й занимаются физкультурой в коридорах. Вторая школа не имеет никакого физкультурного инвентаря.

Гороно предлагает школам покупать инвентарь на свои средства. Директора же не считают нужным этого делать.

Надо сказать прямо. О физическом воспитании детей у нас заботятся плохо, верней не заботятся совсем.

Во время каникул Вологодский комитет по делам физкультуры и спорта не удосужился провести школьных соревнований ни по конькам, ни по лыжам, ни по хоккею...

8 января с 12 часов дня должны были начаться конькобежные соревнования. Школьники собрались на каток, но пришли товарищи из комитета по делам физкультуры и заявили, что соревнования переносятся на 12 января, а сейчас поле отдается «Динамо» и «Локомотиву» узла.

Но и 12-го соревнования не состоялись. А 13-го и каникулам конец. Физкультурные игры во время каникул были сорваны. Ребята справедливо жалуются: «Тренируемся, тренируемся, а соревнования нет».

О значении физического воспитания говорить не приходится. Оно ясно каждому. Исключение, повидимому составляют только те, кто непосредственно ведает этим делом.

А. СЕЧЕНИКОВ.

12 января физкультурники ремонтного завода праздновали первую годовщину спортивно-физкультурного общества „Локомотив". Днем состоялись лыжные соревнования. На снимке: лыжники перед соревнованиями.

Фото П. БРОЗОВСКОГО.

НОВОСТИ ДНЯ

Межрайонное совещание по культурно-просветительной работе

Областной комитет ВКП(б) 25 января созывает в Вологде межрайонное совещание по культурно-просветительной работе. На совещание вызываются вторые секретари райкомов партии, заведующие районными отделами народного образования, председатели рабочкомов леса и сплава, лучшие учителя школ взрослых и клубные работники.

—★—

Красные уголки в цехах

Во всех цехах завода «Северный коммунар» идет оборудование красных уголков. В каждом цеховом красном уголке имеются настольный биллиард и гармонь. Сборочный цех приобрел для своего уголка патефон, токарный—гитару, балалайку, мандолину. На-днях заводской музыкальный кружок перебирается из клуба в красный уголок сборочного цеха, где и развернет свою самодеятельность.

—★—

Работницы читают «Тихий Дон»

Председатель депутатской группы швейной фабрики тов. Чулкова в свободное от работы время проводит в цехе громкую читку художественной литературы. Она прочитала работницам книгу М. Шолохова «Тихий Дон». Эта увлекательная книга очень понравилась работницам.

Сколько человек посетило городской музей

За 1936 год городской музей и зоологический сад посетили 20480 экскурсантов и 51523 единичных посетителя. По сравнению с 1935 годом число посетителей возросло в два с лишним раза.

—★—

Отчеты пионервожатых

Комсомольские собрания с отчетами вожатых пионерских отрядов о их работе с содокладами секретарей—проводит городской комитет ВЛКСМ с 15 января. Для оказания помощи в проведении собраний члены бюро горкома и актив прикрепляются к первичным организациям ВЛКСМ.

—★—

Работа предприятий города за 13 января

(в процентах к суточному плану)

Швейная фабрика	58,3
„Северный печатник"	82,4
Хлебозавод	103,1
Овчинно-шубный завод	85,2
Завод сгущенного молока	85,0
Пивзавод:	
пиво	118,1
напитки	33,4

„Венетул" не работает из-за отсутствия шурупов.

На швейной фабрике простои из-за перебоев с электроэнергией.

★

Выполнение плана за декаду

с 1 по 10 января включительно (в процентах к декадному плану) ВПВРЗ

Паровозы	66,6
Вагоны	30,0

МЯСО И СБОЙ ПРОДАЮ[Т] ПО ОДНОЙ ЦЕНЕ

В магазине ОРС'а СУР[...] № 1 торгуют мясом по цене 4 [...] 80 к. за килограмм. Вместе с мяс[ом] продают сбой (вымя), килограмм к[...] горого стоит тоже 4 р. 80 к[...] Вымя—неполноценное мясо и е[го] цена должна быть намного ниже.

А. Преловский.

—★—

ПОПРАВКА

Автором статьи «Обком ВКП(б) [...] работе ремонтного завода» («Крас[ный Север» от 14 января) являет[ся] П. Демичев, а не К. Кустов, ка[к] указано в газете.

—★—

ИЗВЕЩЕНИЯ

16 января, в 2 часа дня, в отдел[е] школ и культпросветработы горко[ма] ВКП(б) (комната № 9), состоит[ся] заседание комиссии по подго[товке и проведению юбилея А. С. Пу]шкина.

Повестка заседания: 1) Отчеты [о] состоянии подготовки к проведени[ю] юбилея А. С. Пушкина в организа[циях: льнострой, ВПВРЗ, музыкаль]ное училище и КОР; 2) План про[ведения юбилея А. С. Пушкина.

На заседание приглашаются сле[дующие т.т.: Арефьев (зам. пред] горсовета), Шульгин (редакция „Кр[асный Север"), Киселев (ГК ВЛКСМ), Кул[ярвцев (управление Сев. дороги] Кульгейко (партком ВПВРЗ), Хох[лов (партком льнострой), Шарпавин] (ГСПС), Филин (гороно), Шпшкин] (директор педвуза), Дербинов (пед[техникум), ривцев, Болотова (му[зыкальное училище), Ходырь в (гор[театр), Балаев (ТЮЗ), Атабеко[в (педвуз), Косарев, Журавлев (ГК] ВЛКСМ), Тихонов (центр. библиоте[ка), Мальцева (гороно).

На заседание необходимо явиться и всем заведующим клубами.

Зам. председателя комиссии по проведению юбилея А. С. Пушкина **Л. Латвинов.**

Отв. редактор К. И. ШУЛЬГИН.

ГОРТЕАТР

Сегодня А. Н. ОСТРОВСКИЙ

ГРОЗА

пьеса в 5 действиях

Постановка режиссера А. М. СУХОДОЛЬСКОГО

16, 17, 18 января КИРШОН

БОЛЬШОЙ ДЕНЬ

пьеса в 4 действиях, 6 картинах.

Постановка заслуженного артиста республики А. С. ХОДЫРЕВА.

Начало спектаклей в 8 час. вечера

Касса открыта с 3 час. дня до 9 часов вечера.

Клуб ОКТЯБРЬСКОЙ революции

АНОНС. 18 января

КОНЦЕРТ

заслуженного артиста республики профессора

Мих. ЭРДЕНКО

(скрипка)

КИНОТЕАТР Им. ГОРЬКОГО

ПОСЛЕДНИЙ ДЕНЬ

ОПЕРА

(по пьесе Котляревского)

Наталка Полтавка

Начало сеансов в 6, 8 и 10 ч. веч.

ТРЕБУЮТСЯ на постоянную работу кузнецы и молотобойцы средней квалификации. Обращаться: краснофлотская наб. 41, артель „Красный факел".

ИСКРА ★★★ ИСКРА

СЕГОДНЯ

Большой звуковой художественный фильм

ПЕРВЫЙ ВЗВОД

с участием народного артиста республики Бабочкина.

ВОЛОГОДСКАЯ

междугородняя телефонная

СТАНЦИЯ

доводит до сведения, что переговорный пункт открыт для переговоров круглые сутки. Так же открыт прием заказов на разговоры с Ярославлем с 15 час. до 15 часов 30 мин.

Дирекция.

Убитые горем муж и дети с прискорбием извещают родных и знакомых о преждевременной смерти жены и матери

АНАНЬИНОЙ Натальи Павловны

последовавшей после продолжительной болезни 13 января. Похороны состоятся 16 января в 4 часа дня. Вынос тела из горбольницы на Богородское кладбище.

Уполном. Севоблита № 60. Заказ № 2 Тип. издат. газ. «Красный Север». Вологда, Урицкого, 2 Тираж 10.000 экз.