КРАСНЫЙ СЕВЕР

Орган Вологодского Гоокома ВКП(б), Гоосовета и ГСПС

№ 108 (5387) | 14 мая 1937 г., пятница | ЦЕНА 10 КОП.

ОТКРЫТИЕ XIII ГОРОДСКОЙ КОНФЕРЕНЦИИ ВКП(б)

Вчера, в 18 часов 40 минут в Доме партии открылась XIII городская конференция ВКП(б).

Под гром аплодисментов, стоя, делегатами конференции избран почетный президиум: Политбюро Центрального Комитета ВКП(б) во главе с гениальным вождем партии и трудящихся всего мира товарищем **Сталиным, тт. Ежов, Димитров,** вождь германской компартии тов. **Тельман** и секретарь коммунистической партии Испании тов. **Хозе Диас.**

В президиум конференции избраны товарищи: Алексеев И. В., Богданов В. С., Бахтиаров Н. П., Воронков А. М., Гордеев П. П., Дмитриев С. Е., Иванов Г. И., Илларионов А. А., Крейвис М. Т., Кириллов В. И., Киселев В. Н., Кочетков В. Л., Муравьев М. Е., Мозгов Д. И., Мещерская А. П., Пахалкин И. Н., Проскуряков М. М., Серкова В. Н., Федан В. П., Фитин П. Н. и Шульгин К. И.

В мандатную комиссию конференции избрано 5 человек — тт. Головин А. В., Казак А. М., Мельников А. И., Обручев С. В. и Предовский М. Д.

В секретариат конференции избрали тт. — Демичева П. М., Левинского М. М., Малышкова А. М., Пинчука П. П. и Федорова А. Ф.

Конференцией заслушан доклад секретаря горкома тов. Крейвиса за последние три года и 4 месяца.

В работах конференции участвует 220 делегатов с правом решающего голоса и 39 делегатов — с совещательным.

Сегодня конференция продолжает свои работы с 11 часов.

VI пленум ВЦСПС

Выступление тов. Л. М. Кагановича

Комиссии, работавшие на VI пленуме Всесоюзного центрального совета профессиональных союзов, закончили свою работу. Вечером 11 мая возобновилось заседание пленума. После сообщения тов. Шверника о работе комиссии, избранной для рассмотрения резолюции по докладу «Об отчетах профсоюзных органов в связи с выборами последних», пленум единогласно принял эту резолюцию. Утверждены также сроки всесоюзных с'ездов профсоюзов.

Затем сообщение о работе комиссии, рассматривавшей проект типового устава профессионального союза, сделал тов. Евреинов.

Придавая большое значение типовому уставу, который должен сыграть громадную роль в развитии советского профессионального движения, пленум ВЦСПС решил избрать специальную комиссию для дальнейшей разработки проекта устава. В эту комиссию вошли тт. Каганович, Андреев, Шверник, Вейнберг, Евреинов, Николаева, Аболин, Лозовский, Отсебский, Таль, Мехлис и др. Проект устава будет снова обсуждаться на следующем пленуме ВЦСПС, который соберется не позднее 1 июля. Затем проект устава будет опубликован для широкого обсуждения среди членов профсоюзов. Окончательно его утвердит X всесоюзный с'езд профсоюзов, созываемый 20 октября 1937 года.

В конце заседания пленума, встреченный бурными аплодисментами, выступил секретарь Центрального Комитета ВКП(б) тов. Л. М. Каганович.

СООБЩЕНИЕ КАТАЛОНСКОГО ПРАВИТЕЛЬСТВА

ПАРИЖ, 13 мая. Как передает агентство Гавас, вчера состоялось заседание каталонского правительства. После заседания представителям печати было передано следующее сообщение: «Правительство надеется, что благодаря новым принципам поддержания общественного порядка, которые будут проведены в жизнь в соответствии с декретами, одобренными правительством Каталонии и ратифицированными правительством Республики, жизнь войдет в нормальное русло. Эти декреты обеспечивают единство военного командования, сочетая его с потребностями войны и военной дисциплины и с разоружением тыла. Правительство надеется, что эти меры встретят не только одобрение, но и лойяльное сотрудничество со стороны всех политических партий и профсоюзных организаций, представленных в правительстве. Правительство рассчитывает, что все антифашистские элементы Каталонии сгруппируются вокруг него, чтобы поддерживать с большей, чем когда-либо, силой авторитет и престиж правительства Каталонии и правительства Республики».

*

ПАРИЖ, 13 мая. По сообщению агентства Гавас, начальник барселонской полиции Торрес заявил журналистам, что в Каталонской столице господствует абсолютное спокойствие. По словам Торреса, зарегистрированы лишь незначительные инциденты, которые обычны для жизни столь большого города, как Барселона. Органы общественного порядка, указал далее Торрес, продолжают арестовывать лиц, хранящих оружие или носящих оружие, не имея на то права. В ряде городов и деревень Барселонского района разоружение тыла уже произведено без всяких инцидентов.

Коронация короля Георга VI

ЛОНДОН, 12 мая. Сегодня в Вестминстерском аббатстве состоялась коронация короля Георга VI и королевы. По случаю коронации состоялся парад, в котором приняли участие 35.000 английских и колониальных войск. Коронационная процессия, направившаяся из дворца к Вестминстерскому аббатству и возглавлявшаяся лорд-мэром Лондона, растянулась почти на 10 километров. В процессии участвовала вереница автомобилей с представителями 55 держав, среди них — министр иностранных дел Франции Дельбос, представители СССР — тт. Литвинов, Орлов и Майский, чехословацкий премьер Годжа и др.

НА ФРОНТАХ В ИСПАНИИ

БИСКАЙСКИЙ ФРОНТ

12 мая войска мятежников, сконцентрированные в районе возвышенности Сольюве, произвели атаку на республиканские позиции, однако были отброшены с большими потерями. Фашистские самолеты бомбардировали 12 мая ряд пунктов близ Бильбао, в частности порт Португалете, где имеются человеческие жертвы. Республиканские эскадрильи бомбардировали позиции противника, произведя значительные разрушения.

6 фашистских самолетов в течение одного часа совершали полеты над Бильбао, сбрасывая бомбы большой разрушительной силы в различных участках города. Как сообщает английская печать, это были германские самолеты «Юнкерс». Насчитывается 12 убитых и раненых среди гражданского населения.

В официальном сообщении, опубликованном в Мадриде, указывается, что в секторе Гипускоа республиканские войска в результате контратаки заняли позицию, имеющую большое значение, нанеся противнику большие потери.

ЦЕНТРАЛЬНЫЙ ФРОНТ

Мадридские газеты сообщают, что в секторе к югу от реки Тахо республиканские войска находятся в одном километре от Толедо и держат город под огнем артиллерии и пулеметов. Под огнем республиканцев находится, в частности, толедский оружейный завод, в значительной части разрушенный республиканской артиллерией в предыдущие дни.

Днем, 12 мая республиканские войска продолжали наступление к западу от дороги Архес—Толедо. Республиканские танки неоднократно вторгались в расположение противника, вынуждая его к отступлению. Республиканские батареи, установленные на новых позициях, направляли огонь против подкреплений мятежников, подтягиваемых к Толедо со всех участков фронта. Республиканские самолеты бомбардировали позиции мятежников на кладбище Толедо и другие военные об'екты. Потери мятежников людьми и военным снаряжением весьма значительны. По словам мадридского корреспондента агентства Гавас, в Толедо находятся части марокканцев, фалангистов, а также германские части.

В официальном сообщении, опубликованном в Мадриде 12 мая в 22 часа, указывается, что потери противника в секторе к югу от Толедо достигают 400 человек.

12 мая фашисты навели временный мост через реку Мансанарес с целью восстановить сообщение с Университетским городком. Огнем республиканской артиллерии мост был уничтожен.

ЮЖНЫЙ ФРОНТ

12 республиканских самолетов бомбардировали 11 мая во второй половине дня военные сооружения мятежников Лопера, Бухалансе и Парчуна. В последнем пункте произошел сильный взрыв, что позволяет думать что бомбардировкой были задеты склады бензина.

В пионерском лагере Артек (Крым) отдыхают [illegible] испанских детей. На снимке: испанские дети на прогулке у моря.

Фото А. Шайкет (Союзфото).

Стахановское движение на мелких предприятиях

Близится вторая годовщина стахановского движения—самого славного движения современности. Нет нужды говорить сейчас о тех колоссальных достижениях, которые принесло нашему строительству это движение. Огромные сдвиги в производительности труда и овладении техникой—общеизвестны.

Также общеизвестно, что стахановское движение, начавшись с похода единиц, перешло в движение миллионов, и сейчас, к концу своего второго года насчитывает крепкие, постоянные кадры. Мы знаем, что на предприятиях Вологды насчитывается свыше 10 тысяч стахановцев, систематически перевыполняющих нормы в полтора-два раза.

Имена многих из них приобрели широкую известность. Всем известны знатные кузнецы ремонтного завода Бахтиаров, Изюмов, Прилуцкий, такие стахановки швейной фабрики, как Сысоева, Ежкина, на льнострое стахановская бригада плотников Галактионова. Этих людей в нашем городе знают, они пользуются всеобщим уважением. При желании можно назвать еще десятки и сотни столь же известных людей. Но эти имена будут связаны опять же только с этими предприятиями и только с ними.

В Вологде очень много мелких предприятий: 21 артель системы Артельсоюза, несколько артелей Вокружевсоюза, артели инвалидной кооперации. Количество занятых в них рабочих в общей сложности сделало бы честь перворазрядному предприятию.

Однако, слыхали ли в городе когда-нибудь имена стахановцев огромного коллектива артельщиков?

Знает ли город этих людей, среди которых много прекрасных работников, заслуживающих всяческого внимания и поощрения? Нет, не знают. И не знают именно потому, что на этих предприятиях лучшим людям не создают популярности, что и внутри самой артели их не поощряют, не поднимают, не создают им авторитета. В мелких предприятиях нашего города стахановскому движению уделяют внимания гораздо меньше, чем следует.

При подобном положении рабочие коллективы артелей лишены возможности перенимать и осваивать опыт стахановской работы своих лучших людей.

Совершенно недопустимое и ничем неоправдываемое явление! На мелких предприятиях, где на каждого мастера, зав. цеха, технорука приходятся лишь десятки рабочих (а не сотни, как на больших предприятиях), каждому рабочему уделяется очень мало внимания. Казалось бы, что здесь-то имеется полная возможность изучить буквально каждого рабочего, помочь ему во всех деталях освоить свою операцию и этим достигнуть высокой производительности труда.

Однако, этого нет. Техническая помощь и руководство проявляются в артелях в самой ничтожной степени. Это является серьезным препятствием в деле развития стахановского движения в артелях, в повышении производительности труда.

На отсутствие индивидуального показа, учебы, помощи жалуются работницы пуговично - гребеночной фабрики, ученики сапожных мастерских. На зеркальной фабрике недопустимо небрежно поставлен учет выработанной продукции. Такие факты можно об'яснить лишь леностью, неповоротливостью руководителей предприятий.

В подавляющем большинстве артелей стахановское движение предоставлено самотеку: стахановцев не растят, не создают им условий, каждый из них останавливается на том, чего смог добиться своими силами, при существующей организации труда. Больше того, организация труда, в особенности, оплата, во многих случаях не стимулирует рабочих на повышение производительности труда.

Стахановцы артели с полным основанием обвиняют своих руководителей в равнодушном, бюрократическом отношении к стахановскому движению. Они ждут, когда руководители повернутся лицом к стахановцам.

В. НОВИЦКАЯ.

ПОСЛЕДНИЕ ИЗВЕСТИЯ

НОВЫЙ РЕКОРД ПЛАНЕРИСТА РАСТОРГУЕВА

САРАТОВ, 13 мая. 12 мая в 18 часов 40 минут в районе села Воронцовка Бакурского района, Саратовской области приземлился местный планер «ГН-7», управляемый комсомольцем мастером советского планеризма тов. Б. Л. Расторгуевым, отправившимся в полет в этот же день в 11 часов с Тушинского аэродрома в Москве.

По приблизительным подсчетам, расстояние дальности полета по прямой, покрытое тов. Расторгуевым, превышает 590 километров.

Тов. Расторгуев перекрыл установленный им же 5 мая рекорд дальности полета на планере, равный 539 километрам.

— ★ —

ТРАГИЧЕСКИ ПОГИБ АКАДЕМИК Н. Н. ПАВЛОВСКИЙ

ЛЕНИНГРАД, 13 мая. 12 мая в Ленинграде трагически погиб, попав под грузовой автомобиль, один из выдающихся советских гидротехников академик Н. Н. Павловский.

По курортам Советского Союза. На снимке: санаторий имени Сталина в Ялте.

Фото А. Шахета (Союзфото).

По Советскому Союзу

— В январе—марте на Украине зарегистрировано 322.254 новорожденных—на 63,4 процента больше, чем в первом квартале прошлого года. В отдельных областях рождаемость по сравнению с прошлым годом почти удвоилась.

— В нынешнем году внутрисортовое скрещивание, по методу академика Лысенко, проводится в 12.000 колхозах Союза. Всесоюзный генетико-селекционный институт, возглавляемый тов. Лысенко, начал подготовку специалистов внутрисортового скрещивания.

— Всесоюзный витаминный институт в Ленинграде добился значительных успехов в витаминизации продуктов. На бисквитно-шоколадной фабрике имени Самойловой посредством облучения бисквитов ультрафиолетовыми лучами в них образуется витамин «Д». Животные, которых кормили этими бисквитами, быстро вылечивались от рахита. На ленинградском молочном комбинате оборудована специальная установка для облучения молока. При этом, как показали опыты, резко увеличиваются антирахитические свойства молока.

— В мае вступает в эксплоатацию первая очередь Сталинской водопроводной станции, которая будет снабжать Москву волжской водой из Учинского водохранилища. Первая очередь станции в пусковой период будет давать столице 12,5 миллиона ведер воды в сутки. К концу года мощность станции составит 25 миллионов ведер (проектная мощность всей станции 50 миллионов ведер).

— В Государственном издательстве «Художественная литература» на-днях выходит в свет четыре романа немецких писателей-антифашистов: роман известного немецкого писателя Генриха Манна — «Голова», романы недавнего гостя Советского Союза Лиона Фейхтвангера—«Иудейская война» и «Сыновья» и сатирический роман Вальтера Меринга—«Миллеры».

Растут новые кадры партийного актива

В парторганизации ремонтного завода 10 мая начались отчетно-выборные собрания в цеховых партийных организациях.

На всех цеховых партсобраниях работа парторгов подвергалась резкой критике и в большинстве признавалась слабой или неудовлетворительной.

Явка коммунистов на собрания была высокой. Возросла активность коммунистов. Из 19 присутствующих на собрании в котельном цехе выступило по докладу парторга т. Ширяева— 14 коммунистов.

Собрания показали, что растут новые кадры партийного актива. В каждом цехе выдвигалось по нескольку кандидатур для обсуждения в избрания парторга цеха.

Почти на всех партийных собраниях отмечалось, что на заводе крайне слабо идет борьба за ликвидацию последствий вредительства, за перестройку работы в соответствии с историческими решениями Пленума ЦК ВКП(б). На заводе ослаблено внимание парткома и парторганизации к вопросам развития стахановского движения.

За последнее время резко ослабла трудовая дисциплина. Прогулы допускают и коммунисты, а борьба с нарушителями трудовой дисциплины ведется плохо.

В паровозном цехе на-дни на работу не явилось 26 человек, а на чальник цеха тов. Тихонов не мог сказать, где же эти люди.

Без уважительных причин на голосование в паровозном цехе не явились тов. Кульгейко (бывший секретарь парткома) и Мачин (член пленума горкома партии).

Особенно резкой критике в прениях подвергались вопросы состояния партийной учебы. Нет ни одной школы и кружка, где бы явка коммунистов на занятия была полной. Особенно плохо обстоит дело с подготовкой к занятиям слушателей на дому.

Несмотря на острую критику работы парторгов, из старых 10 цехпарторгов тайным голосованием вновь цехпарторгами избрано 8.

Коммунисты паровозного, котельного и электрического цеха говорят, что резко критиковали работу парторгов для того, чтобы они лучше работали, меньше зазнавались и не самоуспокаивались.

П. ДЕМИЧЕВ.

Весенний сев

Сводка о ходе сева по району на 10 мая

Сельсоветы	Всего посеяно: в гектарах	Всего посеяно: % к плану	В том числе (в процентах): зерновых и бобовых	льна	овощей	вики на сено	Посев клевера: в гектарах	Посев клевера: процент к плану
Осановский	635,7	66,1	95,3	82,7	15,8	52,5	119,1	91,6
Турундаевский	631,8	61,2	85,6	32,1	6,6	34,7	109,1	82,0
Семенковский	722,0	57,8	74,8	87,5	6,7	—	98,6	58,0
Р.-Крестьянский	400,7	54,3	69,8	64,2	15,3	50,1	57,4	57,4
Гаврильцевский	577,2	52,0	64,5	70,2	3,2	23,9	151,4	82,2
Калинкинский	425,5	51,8	66,8	52,1	2,5	—	53,5	53,3
Тошненский	781,2	51,0	68,7	93,1	3,4	9,4	131,8	65,9
Ивановский	431,4	45,4	61,1	50,2	3,1	21,9	121,2	93,2
Спасский	570,5	41,9	60,2	21,9	3,0	—	111,0	44,4
Ватлановский	178,0	24,4	37,5	14,3	11,9	—	79,3	75,5
Итого по району	**5402**	**51,1**	**68,2**	**58,9**	**9,8**	**25,2**	**1032**	**68,6**

По совхозам района на 10 мая засеяно 1595 гектаров, что составляет 74 процента плана. В пригородных хозяйствах план сева выполнен на 70,9 процента.

Мой рабочий день

Задание, которое мне было дано на время весенне-посевной, я выполнил раньше срока — 10 мая. За 20 дней работы вместо 60 гектаров вспахал 61 и 5 га после десятого.

Что мне помогло перевыполнить план?

Прежде всего, правильная организация рабочего дня, хороший и тщательный уход за трактором. Получив машину, я ее всю проверил и, только убедившись в ее полной исправности, приступил к работе. Ежедневно после работы вечером я осматриваю машину—нет ли чего неисправного, протираю все части, смазываю, направляю горючим. Утром, еще раз осмотрев трактор, я уверенно выезжаю в поле, зная, что машина в полной исправности.

Во время работы, помимо того, что слежу за качеством пахоты, я чутко прислушиваюсь к работе мотора,—нет ли перебоев, не допускаю перегрева воды, особенно слежу за подшипниками. Как только замечу что-нибудь подозрительное в работе трактора, немедленно останавливаю его и проверяю. Эти остановки, казалось бы, должны задерживать дело. Однако, получается обратное. Когда уверен в точной работе механизмов, скорее идет работа, пускаешь трактор на полный ход.

Выполнение этих необходимых условий и помогло мне перевыполнить задание.

Н. МЫЛЬНИКОВ,—
тракторист отряда № 11.

ГАСТРОЛЕРЫ

Повседневная помощь специалистов МТС трактористам весьма необходима. Очень часты случаи, когда тракторы простаивают по той лишь причине, что они плохо отремонтированы или в процессе работы к трактору наблюдается невнимательное отношение со стороны тракториста. В результате—большие простои.

Механики МТС в отрядах не бывают, а если и бывают, то от их посещения нет никакой пользы.

Бывает в отрядах и директор МТС т. Патракеев. 8 мая он прибыл в отряд № 12. Не поинтересовавшись состоянием работы, не спросив трактористов, как у них идет дело, не требуется ли помощи механика, он минут через 15 уехал.

Ясно, что от такого гастролерства специалистов и руководителей МТС нет никакой пользы.

А. МЕЛЬНИКОВ.

И. ВОЛКОВИЧЕР

ТРИДЦАТИЛЕТИЕ ПЯТОГО С'ЕЗДА ПАРТИИ

Тридцать лет тому назад (13 мая—1 июня 1907 г.) собрался в Лондоне V с'езд РСДРП — последний с'езд партии в условиях царского подполья. Партия большевиков, уже в тогда фактически самостоятельная, входила в состав РСДРП, формально об'единявшей большевиков и меньшевиков.

С'езд происходил незадолго до контрреволюционного переворота 3 июня (по стар. стилю) 1907 г., осуществленного сверху царизмом. Страна находилась на перевале между временно потерпевшей поражение революцией 1905—7 гг., и наступавшей реакцией. Под'ем революционной волны весною 1907 г., сменивший на некоторое время период большого отлива революции, знаменовал, — говорит Ленин, —«приостановку отступления и попытку отступающих снова перейти в наступление». «Не будь этих приостановок,—указывал Ленин,—событие 3-го июня 1907 года, исторически совершенно неизбежное, поскольку отступления оставались отступлениями, имело бы место раньше, может быть, целым годом, или даже более чем годом раньше» (Ленин. Соч., т. XV, стр. 42).

Вот в этот «своеобразный и последний отрезок «трехлетия бури и натиска» собрался V с'езд.

Огромные мытарства пришлось претерпеть участникам с'езда. Царское правительство принимало все меры к недопущению созыва с'езда. Собрались было в Копенгагене (Дания), но в последнюю минуту, под давлением царского правительства, датские власти запретили с'езд. Пришлось делегатам перебраться в Швецию, в городок Мальме, но и там—такая же история. Наконец, удалось с'езду устроиться кое-как в Лондоне, где-то в помещении церкви.

С'езд был по тем временам довольно многолюдным. На нем было 336 делегатов с решающими и совещательными голосами, представлявших 46 тысяч большевиков, 38 тыс. меньшевиков, 25 тысяч бундовцев, столько же польских с.-д. и 13 тысяч латышских с.-д. Делегатов большевиков на с'езде было 105, меньшевиков — 97, бундовцев — 57, польских с.-д. — 44, латышских с.-д. 29, так называемых «внефракционных» — 4.

Таким образом, в отличие от предшествующего IV с'езда, V с'езд, как говорил тов. Сталин, «был большевистский» (И. Сталин, Лондонский с'езд РСДРП, (Записки делегата). Протоколы V с'езда, изд. 1935 г., стр. XIII).

Из числа участников с'езда, кроме Ленина и Сталина, на с'езде были такие старые большевики, как К. Е. Ворошилов, М. М. Литвинов, Ем. Ярославский, А. Г. Шлихтер, А. С. Бубнов, Миха Цхакая и др., и ныне покойные А. П. Скляренко, Ст. Шаумян, А. М. Стопани, К. Н. Самойлова и др.

С'езд по сути дела подвел итоги теоретической, тактической и организационной борьбы большевиков с меньшевизмом и его гнуснейшей разновидностью — троцкизмом в период революции 1905—7 гг. Развитие революции 1905—7 гг. **принесло полную победу большевизма.**

В развернувшейся на самом с'езде острой борьбе между большевиками и меньшевиками столкнулись еще раз две диаметрально противоположные линии—революционно-марксистская линия большевиков и либерально-буржуазная линия меньшевиков. Различные понимания большевиками и меньшевиками коренных вопросов революция 1905—07 гг. (которые вместе с тем были и коренными вопросами мировой революции), задач пролетариата и его партии,—все это было ярко вскрыто в докладах и прениях на с'езде. Разоблачение буржуазной сущности меньшевистских установок красной нитью проходит сквозь все выступления большевиков.

Уже самое обсуждение порядка дня с'езда вскрыло глубочайшие противоречия, разделявшие большевиков и меньшевиков, лишь формально об'единенных в составе РСДРП. Большевики настаивали на включении в порядок дня с'езда важнейших принципиальных политических вопросов, как: «Обострение экономической борьбы и современный момент», «Классовые задачи пролетариата в современный момент буржуазно-демократической революции», «Отношение к буржуазным партиям» и др. Против включения этих принципиальных вопросов в порядок дня выступили меньшевики, бундовцы и называвший себя «внефракционным» меньшевик Иуда-Троцкий. «Оппортунистическое крыло нашей партии, как и других с.-д. партий,—писал Ленин,—защищало «деловой», «практический» порядок дня с'езда. Оно чуждалось «общих широких» вопросов. Оно забывало, что в конце концов широко-принципиальная политика есть единственная, действительно практическая политика» (Ленин. Соч., т. XI, стр. 271).

В борьбе вокруг порядка дня с'езда, занявшей много дней непрерывных и бурных заседаний с поименными голосованиями и т. п., большевикам удалось все же добиться постановки (из числа предложенных ими общеполитических вопросов) одного большого принципиального вопроса—«Об отношении к буржуазным партиям». «И этот вопрос,—говорил Ленин поэтому поводу,—встал во главе не только всех принципиальных вопросов с'езда, но и всех работ вообще. Так вышло и так должно было выйти именно потому, что действительным источником почти всех и безусловно всех существенных разногласий, всех расхождений по вопросам практической политики пролетариата в русской революции была различная оценка нашего отношения к непролетарским партиям» (Ленин, Соч., т. XI стр. 271). В самом деле, ведь в этом главном пункте порядка дня с'езда отражены такие важнейшие вопросы, как вопрос о путях развития буржуазно-демократической революции с ее перспективой перерастания в социалистическую, вопрос о союзниках пролетариата и его гегемонии или же гегемонии буржуазии.

Вот по этому-то важнейшему общеполитическому вопросу меньшевики потерпели полный провал, а большевики одержали победу на с'езде: большевистская идея гегемонии пролетариата была принята огромным большинством с'езда. Резолюция большевиков была принята за основу и затем принята в целом, после несущественных поправок. Правда, меньшевики и бундовцы

Окончание на 3 стр.

В ЛЕЧЕБНЫХ УЧРЕЖДЕНИЯХ САМОКРИТИКА НЕ В ПОЧЕТЕ

На собрании редакторов и членов редколлегий стенных газет лечебных учреждений города было вскрыто много фактов нетерпимого зажима критики и самокритики со стороны руководителей хозяйственников, врачей и руководителей профсоюзных организаций. Работники поликлиники тт. Ерош и Кельберг в своих выступлениях заявили, что, когда беседуешь с младшим медперсоналом—санитарками и просишь их писать в стенную газету, они отвечают:

— Старшие не велят. Боимся за будущее.

Есть такие врачи, как Мышалов, который на критику в стенгазете не обращает никакого внимания. Странно ведет себя по отношению к стенной печати заведующий «скорой помощью» Косинский. Если в газете появится какой-либо нелестный материал о работе «скорой помощи», Косинский спешит его опровергнуть.

В поликлинике, как заявила тов. Кельберг, критика воспринимается болезненно, а поэтому многие из работников младшего медперсонала боятся писать в стенгазету.

Не в почете самокритика и в санбактинституте. Редактор стенгазеты тов. Орехов рассказал на собрании такую историю.

— Однажды вызывают меня,— рассказывает он, директор института Лебедев и председатель месткома Мятков и говорят: «Будь ты редактором, сделай стенную газету колючей». Выбрали меня редактором. Стали выпускать газету, развернули резкую критику на плохую работу месткома. Это председателю месткома Маткову не понравилось. Он однажды заявил: «Газета может подорвать мой авторитет. Зачем так пишете».

Возмутительные факты зажима самокритики привели в своих выступлениях работники Кувшиновской лечебницы тт. Дербина и Матюшова. Там директор лечебницы Иванов реагирует на критику в стенгазете по-своему. Он так сказал членам редколлегии: «Пишите что хотите, мне от этого ни холодно, ни жарко». Были там и такие случаи: член редколлегии Виноградов, чтобы не портить отношений с директором, поступившие заметки, касающиеся директора, носил к нему согласовывать. Некоторые заметки бесследно исчезали.

Тов. Киселева на детской больницы свое выступление начала с того, что она получила «в чужом пиру похмелье». Загадочность ее слов заключается в том, что Киселеву заочно выбрали редактором стенгазеты и только на выпуск одного номера, посвященного 1 мая.

В медицинских учреждениях нет ни одной стенной газеты, которая выходила бы регулярно. И в этом не столько виноваты редколлегии, сколько хозяйственные, партийные и профсоюзные руководители. Никто на совещании не привел такого случая, где бы на сигналы стенгазеты руководители давали ответы, принимали меры к изжитию тех или иных недостатков, зато приводили массу таких фактов, когда кое-кто из руководителей бесцеремонно попирает совершенно справедливую критику в стенной печати.

Партийной организации горздрава следует заняться налаживанием работы стенной печати и оградить от зажимщиков самокритики.

П. ЮР.

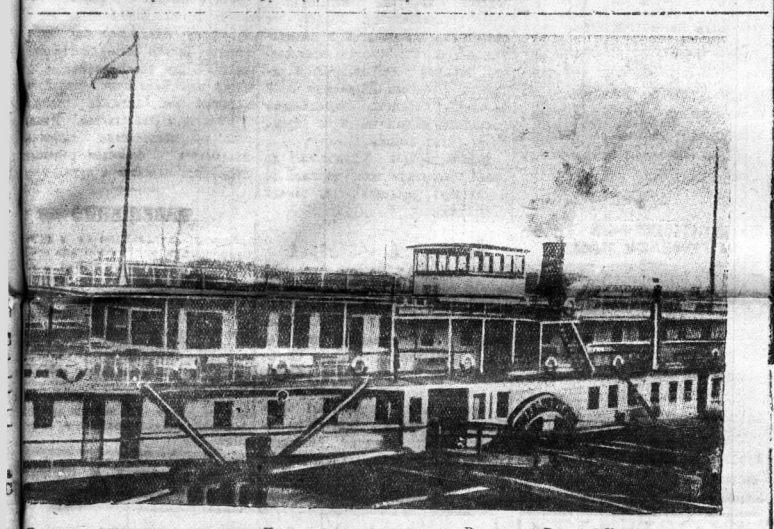

Пассажирский пароход „Емельян Пугачев" перед отходом из Вологды в Великий Устюг.

Фото **П. Сетникова.**

ПИСЬМА В РЕДАКЦИЮ

Горком комсомола, загляни же к нам!

Комсомольская организация в Спасском сельсовете совершенно не работает. Уже четвертый месяц не было ни одного комсомольского собрания. Большинство комсомольцев даже не видели друг друга в лицо. Комсомольские взносы не собираются, комсомольцы в политшколе не учатся. На все просьбы собрать комсомольцев, комсорг отвечает:

— Все равно не соберутся.

Как же повысить боеспособность комсомола в деревне, когда комсомольцы даже забыли, что они состоят в комсомоле.

Не удивительно, что среди внесоюзной молодежи не ведется никакой работы по вовлечению ее в ряды комсомола, а молодежи комсомольского возраста много. Горком комсомола ни разу не заглядывал в нашу комсомольскую организацию и, сомневаюсь, знает ли, что такая существует.

Мы уже горком просили через «Красный Север» помочь наладить нам работу. Но горком не обратил на это внимания. (См. «Кр. Север» от 15 апреля. **Ред.**).

Еще раз обращаемся к горкому комсомола с просьбой: загляните в Спасское, помогите комсоргу собрать комсомольцев, наметить план работы и, может быть, выбрать комсорга, который способен работать.

Комсомолка **А. КОЗЬМИНА.**

Неблагоустроенная набережная

Набережная р. Вологды в районе между Октябрьским и Красным мостами имеет непривлекательный вид. Были тут когда-то деревянные мостки, а теперь они разрушились. В дождливое время трудно пройти по набережной—грязно. Не только галоши, но и ботинки потерять можно.

Иначе горкомхоз берется за укрепление и озеленение р. Золотухи. А почему бы не благоустроить набережную Вологды, почему бы не построить на набережной тротуары и не устроить зеленые насаждения?

И. БЫКОВ.

Пасынок гороно

Нам, дошкольным работникам, доверена ответственная задача—воспитание подрастающего поколения, но в этой большой работе мы не видим со стороны городского отдела народного образования ни методических указаний, ни практической помощи.

Вот уже два года как я работаю в детском саду колхоза «Красное село», Спасского сельсовета, но за это время из гороно никто не бывал и не интересовался моей работой.

Сельские дошкольные работники ждут постоянной помощи от работников отдела народного образования.

А. ПУГАЧЕВА,—
завед. детским садом.

Конференция юных читателей

В пятой детской библиотеке состоялась конференция юных читателей.

Юные читатели заслушали отчет о библиотечной работе и поделились своими мнениями о прочитанных книгах. Ученица средней школы № 2 Люся Копнычева познакомила собравшихся с содержанием книги Корнея Чуковского «Солнечная». Ее подруга по школе Вера Ильичева говорила о повести Льва Кассиля «Буденыши». Школьники Юра Лобанов, Валя Карпова и Коля Сладков рассказали о произведениях любимых писателей, о поэме пионера Боровина «Павел Морозов», стихах Барто, рассказали биографию орденоносца Николая Островского—автора книг «Как закалялась сталь» и «Рожденные бурей».

Библиотекой мало интересуется общественность: помещение тесно и неудобно, в одной комнате помещается читальный зал, книгохранилище и отдел выдачи книг на дом.

В свое время на перевыборном собрании работников политпросветучреждений города был дан наказ депутатам горсовета добиться для библиотеки № 5 более подходящего помещения. Когда же этот наказ избирателей будет выполнен?

Зав. библиотекой **СОТНИКОВА.**

Тридцатилетие пятого с'езда партии

Окончание

Вместе с иудой-Троцким, безуспешно пытавшимся на с'езде играть роль лидера «внефракционного» центра, пытались нескончаемым потоком мелких поправок изуродовать принятую за основу большевистскую резолюцию, выхолостить из нее революционное содержание. Но они и на этот раз потерпели поражение.

Победу, в результате острой борьбы на с'езде одержали большевики по другим вопросам порядка дня с'езда: о «рабочем с'езде», об отношении к профсоюзам и др.

Ликвидаторскую идею созыва «рабочего с'езда» меньшевики противопоставляли созыву партийного с'езда. Под флагом «рабочего с'езда» они стремились дезорганизовать и ликвидировать партию революционного пролетариата, создать вместо последней новую легальную «широкую», «рабочую партию», которая призвана была проводить либеральную буржуазную политику в рабочем классе. Большевики и до с'езда и на самом с'езде безжалостно разоблачали ликвидаторскую сущность отстаиваемого меньшевиками «рабочего с'езда». И по этому вопросу с'езд также принял за основу большевистскую резолюцию. Поправки принципиального характера почти все были отвергнуты. Принятая резолюция подчеркивала, что идея «рабочего с'езда» «ведет к дезорганизации партии и содействует подчинению широких рабочих масс влиянию буржуазной демократии». «Агитация за беспартийный рабочий с'езд,—говорится в резолюции,—вредна для классового развития пролетариата» (протоколы V с'езда РСДРП, изд. 1935 г., стр. 644). Таким образом, с'езд отверг ликвидаторскую идею «рабочего с'езда», как вредную, направленную против партии.

По вопросу об отношении к профсоюзам также принято предложение большевиков о признании профсоюзами идейного руководства партии революционного пролетариата.

Примиренческие шатания польских и латышских с.-д. сказались на некоторых решениях с'езда, особенно на первой стадии работы с'езда при обсуждении порядка дня с'езда, отчетов ЦК и думской фракции. Что же касается бундовцев, то они почти все фактически поддерживали меньшевиков. Формально же они вели двухсмысленную политику—политику «торгашей, вечно выжидающих и вечно выжидающих с надеждой: авось завтра сахар подешевеет» (И. Сталин. «Лондонский с'езд РСДРП», см. протоколы V с'езда, стр. XIII).

На колеблющиеся элементы, главным образом, из националов, возлагал большие надежды иуда-Троцкий. Из кожи лез он, чтобы сколотить центр на с'езде.

Сколько он ни пытался позировать на с'езде в роли вождя «центра», из всех его потуг сколотить центр ничего не получилось, и «Троцкий оказался «красивой ненужностью» (там же, стр. XIII). Победа большевиков на V с'езде, спустя всего лишь год после «об'единительного» с'езда 1906 года, отдавшего ЦК в руки меньшевиков, была тяжелым ударом по меньшевикам. Однако, до полной победы над меньшевиками было еще далеко. Предстояла длительная борьба с этой агентурой буржуазии в наступившую вскоре мрачную полосу реакции. Товарищ Сталин, делегат с'езда, вспоминает по этому поводу: «Я впервые видел тогда Ленина в роли победителя. Обычно победа кружит голову иным вождям, делает их заносчивыми и кичливыми. Чаще всего в таких случаях начинают торжествовать победу, почивать на лаврах. Но Ленин ни на ноту не походил на таких вождей. Наоборот, именно после победы становился он особенно бдительным и настороженным. Помнится, как Ленин настойчиво внушал тогда делегатам: «первое дело—не увлекаться победой и не кичиться; второе дело—закрепить за собой победу; третье—добить противника, ибо он только побит, но далеко еще не добит». Он едко высмеивал тех делегатов, которые легкомысленно уверяли, что «отчаные с меньшевиками покончено» (И. Сталин, «О Ленине», Партиздат, 1937 г., стр. 29).

В течение всего времени работы с'езда большевики-делегаты, занимавшие отдельные от меньшевиков скамьи, выступали организованно, сплоченно. Во время перерыва между пленарными заседаниями с'езда большевики-участники с'езда собирались на отдельные заседания и там предварительно обсуждали стоящие в порядке дня с'езда вопросы. На последнем таком заседании, перед закрытием с'езда, большевики выбрали свой Большевистский центр, возглавляемый Лениным, фактический ЦК большевистской партии.

Центральный Комитет РСДРП, выбранный на с'езде, имел все же в своем составе значительное количество ликвидаторов и примиренцев—скрытых троцкистов. Естественно, что эта ликвидаторская часть состава ЦК саботировала решения V с'езда, старалась вести курс на срыв работы партийных учреждений, на ликвидацию революционного подполья и революционной партии пролетариата. Пять лет шла ожесточеннейшая борьба (в архитяжких условиях злейшей реакции и широкого наступления контрреволюции) с меньшевиками-ликвидаторами, с ликвидаторами наизанку (отзовисты, ультиматисты), с центристско - ликвидаторской мразью иудушки-Троцкого, с беспринципным примиренчеством скрытых троцкистов, с оппортунистами, центристами и полуцентристами на II Интернационала. И лишь в январе 1912 года на Пражской конференции, сыгравшей роль с'езда партии, был завершен большой этап борьбы—полным изгнанием ликвидаторов всех разновидностей. На Пражской конференции большевики навсегда покончили с формальным об'единением с меньшевиками и окончательно оформились в отдельную, не только фактически, но и формально самостоятельную большевистскую партию.

Под руководством героической партии Ленина—Сталина, в беспощадной борьбе с самыми разнообразными врагами социализма, создано могучее социалистическое государство рабочих и крестьян. Уничтожая врагов народа, усиливая революционную бдительность, овладевая большевизмом, шерочайшие массы нашей социалистической страны уверенно идут вперед к новым победам коммунизма.

Гастроли музкомедии лилипутов

11 мая в железнодорожном клубе оперетта «Роз-Мари» открылись гастроли музыкальной комедии лилипутов.

Оперетчный жанр, как известно, является синтетическим, то-есть слагающимся из различных художественных элементов, причем наиболее важным слагаемым является элемент вокальный.

В художественном творчестве лилипутов как раз этот элемент, в силу своеобразных природных данных исполнителей, отступает на задний план, выдвигая вперед элементы сценической игры и танца.

Наиболее сильный, красочный момент спектакля это—массовый танец «То-тэм-томтом» (2-й акт), в котором необходимо отметить арт. Аткарскую, с исключительной четкостью, точностью и пластичностью исполняющую ведущую роль в этом танце, хотя ее соло несколько удивляет смешением экзотики востока с западно-европейскими, «чарльстоновскими» движениями.

В отношении сценической игры можно отметить, как наиболее ярких исполнителей, арт. Александрова (Герман), Колибри (Жанна), Аткарскую (Ванда), Ваганова (Маллон).

Вокальная задача спектакля не была разрешена достаточно удовлетворительно и не только по условиям, независимым от певцов, а частично и по вине художественного руководства, поручившего роль Роз-Мари арт. Галай, между тем как партия эта явно не в средствах артистки.

Общий музыкальный ансамбль не был на должной высоте—часто наблюдался ритмический разнобой, фальшивые интонации, неважное звучание оркестра.

Несмотря на все эти недостатки публика очень тепло принимала исполнителей.

Н. ГАЛКИН.

ОТ РЕДАКЦИИ

Под статьей Ц. Зеликсон-Бобровской «Иосиф Федорович Дубровинский», помещенной на 3 стр. «Красного Севера» от 12 мая, редакцией не дана ссылка на то, что статья перепечатана из «Правды» в сокращенном виде.

Кросс имени Шверника. Победители у финиша. Слева—Ф. Желтухина, справа—Г. Смирнов. В середине — общий вид Октябрьского бульвара, где проводился кросс. Фото Н. Орлова.

★★★

ФИЗКУЛЬТУРА

Два кросса

Двенадцатого мая на Октябрьском бульваре состоялся традиционный кросс имени Шверника. Кросс был посвящен открытию летнего спортивного сезона. В беге по пересеченной местности участвовало более 200 физкультурников обществ «Спартак», «Северного коммунара», швейников, медиков и др.

В беге на 500 метров для женщин первое место заняла спартаковка Фаля Желтухина — 1 мин. 43 сек. На 1000 метров для мужчин первое место занял Георгий Смирнов («Спартак») — 2 мин. 48 сек. Второе — Н. Копылов.

Впервые спортивное общество «Локомотив» ремонтного завода 12 мая организовало кросс (бег по пересеченной местности). В кроссе приняли участие 93 физкультурника. Несмотря на сильно пересеченную местность (район Октябрьского поселка), физкультурники провели кросс успешно. 62 человека уложились в показатели комплекса ГТО.

Первое место среди мужчин по бегу на тысячу метров занял слесарь подъемного цеха Гаркунов. Он прошел эту дистанцию в 3 мин. 13 сек. В беге на 500 метров первенство среди женщин осталось за Захаровой — токарем ремонтного цеха. Ее время 1 мин. 48 сек. Кросс привлек сотни зрителей — рабочих ВПВРЗ.

По окончании кросса в клубе завода проведен большой физкультурный вечер.

★★★

НОВОСТИ ДНЯ

ПРАВИТЕЛЬСТВЕННАЯ КОМИССИЯ НА ЛЬНОСТРОЕ

С 9 мая на льнострое работает правительственная комиссия, возглавляемая т. Измайловым (Главльнопром). Комиссия ознакомилась с ходом и качеством строительных работ.

— ★ —

КЛУБ ЛЬНОСТРОЕВЦЕВ

Заканчивается строительство нового временного клуба на 400 человек—для рабочих льностроя. Плотничьи работы уже закончены, идет штукатурка потолков, кладка печей. Приобретена и будет работать в клубе звуковая кино-установка.

— ★ —

ШАХМАТНО-ШАШЕЧНЫЙ ТУРНИР НА РЕМОНТНОМ ЗАВОДЕ

По цехам ремонтного завода происходит шахматно-шашечный турнир, в котором участвует 170 рабочих. Турнир является экзаменом для его участников на звание игроков 5 разряда. По три победителя от каждого цеха примут участие в общезаводском турнире на звание игроков 4 разряда. Организация общезаводского турнира предполагается в первых числах июня.

Обмен облигаций во время тиражей

По сведениям Главного Управления сберкасс и госкредита, с начала мая по Союзу было обменено облигаций старых массовых займов на заем второй пятилетки (выпуск 4-го года) на 13.476,9 миллиона рублей. Обменные пункты обслужили 40.688 тысяч человек.

Часть облигаций старых массовых займов еще не обменена и находится на руках у населения.

По установленному порядку все облигации, находящиеся в сберегательных кассах, в период производства тиражей опечатываются. В интересах населения Наркомфин СССР разработал порядок, позволяющий обменивать облигации и во время производства тиража.

Новый порядок установлен на время проведения всех тиражей до 1 сентября (последний срок обмена облигаций).

Выпуск не состоялся

На ремонтном заводе работает школа обучения грамоте допризывников. 9 мая должен был состояться выпуск из школы. Заблаговременно были извещены об этом горено, учвоенкомат, завком. Собрались допризывники, ждали—ждали, но так ничего и не дождались.

Представители упомянутых организаций не явились. Выпуск не состоялся. Так беспечно относится горено к обучению допризывников.

А. К.

Работа предприятий города за 11 мая

(в процентах к суточному плану)

Швейная фабрика	39,4
„Северный печатник"	73,[illegible]
Хлебозавод	101,[illegible]
Завод сгущенного молока	104,[illegible]
Пивзавод:	
пиво	68,[illegible]
„Венстул"	122,0

На швейной фабрике простояли три с половиной часа из-за отсутствия электроэнергии.

ВЫПОЛНЕНИЕ ЗА ДЕКАДУ с 1 по 10 мая

(в процентах к декадному плану)

Льностройтрест	29,[illegible]
„Красный факел"	63,[illegible]
„Северный игрушечник"	72,[illegible]
„Северный кондитер"	53,[illegible]
Трикотажная артель	75,[illegible]
Мясокомбинат	61,[illegible]

„Красный полиграфист" не работал из-за отсутствия сырья и электроэнергии.

Гребеночная фабрика не работала из-за отсутствия электроэнергии.

По неопубликованным письмам

Заместитель председателя Рабоче-Крестьянского сельсовета т. Ермажов прислал в редакцию письмо об издевательстве гр-на деревни Дуброво Д. Никанорова над своими детьми. Письмо было направлено в милицию для расследования и принятия мер. Начальник управления милиции тов. Галтыкин сообщил, что «Факты издевательства Никанорова над малолетними сыновьями Владимиром и Леонидом подтвердились. Дело передано в суд».

ИЗВЕЩЕНИЯ

Курсы пропагандистов в перв[illegible] конференции будут работать в шк[illegible]ле № 16 (напротив горкома ВКП[illegible] в те же дни и часы.

Партбюро ГК ВКП[illegible]

Сегодня, в 6 часов веч., в помещении клуба медсантруд (ул. С[illegible]боды, д. 7) горздравотдел созывает совещание родителей по вопросу лечебного обслуживания детского населения.

Приглашаются все заинтересованные родители. Докладчик директор детской поликлиники д-р Точ[illegible]кина.

Отв. редактор К. И. ШУЛЬ[illegible]

Сегодня | КИНОТЕАТР им. ГОРЬКОГО | Ежедневно

ПРЕМЬЕРА!

Большой художественный звуковой фильм

ПОСЛЕДНЯЯ НОЧЬ

Начало сеансов в 4, 6, 8 и 10 часов.

Перед началом за 30 мин.—оркестр-ДЖАЗ.

ЖЕЛЕЗНОДОРОЖНЫЙ КЛУБ (КОР)

ГАСТРОЛИ ТЕАТРА МУЗКОМЕДИИ ЛИЛИПУТОВ

СЕГОДНЯ

ГЕЙША

Билеты со штампом 11 мая действительны на 14 мая.

Касса открыта с 12 до 2 и с 6 до 9 час. веч. Тел. вокзал, 32.

Комиссия при дирекции Вологодской швейной фабрики имени Клары Цеткин по сбору материалов по истории Вологодской швейной фабрики и местной швейной госпромышленности просит старых производственников, общественников и всех граждан, сохранивших документы, фотоснимки, печатные материалы и личные воспоминания, представить эти материалы комиссии по адресу: г. Вологда, пл. Свободы, 10, здание фабрики.

Подлинные документы по первому требованию представивших комиссии обязуются возвратить.

В магазин Весьегонского винзавода поступили плодоягодные виноградные вина всех сортов. Продажа оптом и в розницу.

о—1

Всем сотрудникам, ранее работавшим в продмаге Севторга, предлагается получить облигации „Второй пятилетки" (выпуск четвертого года) до 20 мая, после чего облигации будут сданы в сберкассу.

ВОЛОГДОЛЬНОСТРОЮ срочно требуются ШТУКАТУРЫ, ЗЕМЛЕКОПЫ, ГРУЗЧИКИ и ПИЛЬЩИКИ.

Предоставляется общежитие.

✱ ГОРТЕАТР ✱

14 мая А. Н. Островский.

ЖЕНИТЬБА БЕЛУГИНА

комедия в 5 действиях.

Постановка режис. Е. А. ТУДЕР.

15 мая Корнейчук

БАНКИР

пьеса в 4 актах.

Постановка режиссера В. А. Цыплухина.

16 мая А. Н. Островский.

НЕ ВСЕ КОТУ МАСЛЕНИЦА

сцены из московской жизни.

Постановка режиссера А. М. Суходольского.

17 мая М. Горький

ЕГОР БУЛЫЧЕВ и другие

пьеса в 3 актах.

Постановка заслужен. артиста республики А. С. Ходырева.

18 мая К. ТРЕНЕВ

Любовь Яровая

Пьеса в 5 действиях.

Постановка заслуженного артиста республики А. С. ХОДЫРЕВА.

Начало спектаклей в 8 час. веч.

Касса открыта с 3 час. дня до 9 час. вечера.

Постоянные места организаций, продленные до 15 мая действительны по 18 мая включительно.

ЛИМЕНДСКИЙ РЕЧНОЙ ТЕХНИКУМ

объявляет прием на 1937-38 учебный год

на дневные отделения: судомеханическое, судостроительное и технологическое и на вечернее судостроительное (без отрыва от производства).

Принимаются лица обоего пола в возрасте от 15 до 30 лет, имеющие образование не ниже неполной средней школы.

Заявления принимаются до 16 августа. При заявлении представляются в подлинниках следующие документы: свидетельство об образовании, о рождении, справка о состоянии здоровья и две фотокарточки.

Всем поступающим 16 августа производятся приемные испытания: по русскому языку, литературе, математике, политграмоте и географии. Окончившие НСШ или 7 классов средней школы и имеющие по основным предметам отметки „отлично", а по остальным предметам—не ниже „хорошо" принимаются без приемных испытаний.

Зачисленные в число студентов обеспечиваются стипендией в зависимости от успеваемости, согласно положения.

Заявления с документами направлять заказным письмом по адресу: г. Котлас, Северной области, затон Лименда, речному техникуму.

Для получения справок высылать конверт с адресом и 20-коп. марку.

4 2—

На основании решения президиума Вологодского горсовета от 4 мая 1937 года „О закрытии Богородского кладбища" горкохоз извещает, что Богородское кладбище закрыто для новых захоронений с 15 мая 1937 г. Ликвидация кладбища будет произведена летом 1939 г. Специальное извещение к родственникам о времени и порядке переноса тел умерших будет опубликовано дополнительно.

Зав. горкомхозом И. Арефьев.

Ветинспекция Северной жел. дор. ТРЕБУЮТСЯ на постоянную работу ВЕТВРАЧИ, ВЕТТЕХНИКИ в Вологду, Архангельск и другие станции.

КУПИМ или арендуем дом под канцелярию в центре города. Предложения адресовать: ст. Вологда II, дом 12.

Вологодский спиртзавод предлагает бывших рабочих и служащих, имеющих подписку на заем 2-й пятилетки выпуска 4 года и не получивших облигаций, получить таковые до 20 мая с. г. в конторе завода.

После 20 мая не выданные облигации будут сданы на хранение в сберкассу без закрепления номеров.

Спиртзавод

В вологодском узловом клубе производится набор в шко[illegible]крайки и шитья и школу танцевальных танцев.

Начало занятий в школе танцев 15 мая в 7 час. вечера.

Дирекция клуба

Уполном. Облиты № 605 Заказ 68 Тип. изд-т. газ. «Красный Север», Вологда, Урицкого, 2. Тираж 11100 экз.