Пролетарии всех стран, соединяйтесь!

КРАСНЫЙ СЕВЕР

Орган Вологодского Горкома ВКП(б), Горсовета и ГСПС

№ 102 (6321) | 6 мая 1937 г., четверг | ЦЕНА 10 КОП.

ПОД ЗНАМЕНЕМ ПАРТИИ ЛЕНИНА—СТАЛИНА

Передовая «Правды» от 5 мая

25 лет назад в Петербурге вышел первый номер «Правды». В волнах революционного под'ема, который начался вслед за длительной полосой реакции, возникла ежедневная массовая рабочая газета. Ее творцами, основоположниками и редакторами были Ленин и Сталин.

В январе 1912 года на Пражской конференции нашей партией был решен вопрос об издании в России массовой рабочей газеты. Участники этой конференции понесли решение партии в партийные массы, в рабочий класс, на заводы и фабрики—читатели большевизма. Передовые рабочие тогдашней России не только одобрили решение об издании рабочей газеты, но своими пятаками и гривенниками создали ее материальную базу, без которой выход «Правды» был невозможен. С напряженным вниманием следил Владимир Ильич, живший в эмиграции, как идут сборы средств на новую газету.

Товарищ Сталин, живший тогда в нелегальном положении в Питере, возглавлял отсюда работу партийных организаций в России. Он руководил «Звездой» в дни ленских забастовок, принял руководящее участие в создании «Правды». На квартире у депутата III государственной думы тов. Полетаева под руководством тов. Сталина была разработана платформа «Правды» и составлен первый номер газеты.

Уже в начальном периоде своего существования «Правда» отличалась тем основным качеством, которое сделало ее любимой газетой всей партии, всех сознательных пролетариев. Это — глубокая партийность в оценке любого события, любого факта. К каждому явлению общественной, экономической жизни «Правда» подходила с единственно правильным, марксистско - ленинским критерием. И Ленин и Сталин учили всю партию, в том числе партийных литераторов, искусству марксистского анализа. Именно благодаря этому «Правда» всегда умела в сложнейшей внутренней хозяйственной и политической обстановке дореволюционной России, в густом клубке международных отношений видеть и раз'яснять широчайшим кругам партии и рабочего класса подлинное существо каждого события, его внутренние движущие силы. И это — несмотря на цензурные рогатки самодержавия!

Высокая большевистская идейность, непримиримость к врагам партии, врагам рабочего класса, врагам революции — вот что характеризует ленинско-сталинскую «Правду» с первых же лет ее существования. Газета сыграла огромную роль в разгроме меньшевиков, ликвидаторов, троцкистов, всей этой антипартийной мрази, которая еще в августовском беспринципном блоке 1912 года соединилась против большевизма, против революции. Ленинско-сталинская «Правда» показывала образец терпеливого и упорного раз'яснения политики и тактики нашей партии широким массам пролетариев, крестьян и солдат. Она неотступно разоблачала обман, фразеологию демагогов и предателей.

Высоко ценя печатное слово, Ленин и Сталин сами руководили «Правдой», активно сотрудничали в ней. Владимир Ильич шлет из-за границы письма и статьи по волнующим вопросам, указывает на отдельные ошибки, особенно подчеркивает вопросы партийности и массовости газеты, умело направляет огонь по меньшевикам, ликвидаторам. К литературной и организационной работе в первой массовой большевистской газете привлекались самые авторитетные партийные товарищи. Крупную роль в организации и работе «Правды» со дня ее основания играл В. М. Молотов. В состав редакции одно время входил М. И. Калинин. Ближайшее участие в работе доктябрьской «Правды» принимали большевики — депутаты Государственной думы: Полетаев, Петровский, Балаев, Муранов, Самойлов, Шагов. Сотни ныне виднейших партийных государственных работников, хозяйственников, ученых сотрудничали в «Правде», были ее первыми рабкорами и распространителями.

Силу «Правды», источник ее влияния и успеха Ленин и Сталин видели в тесной, органической связи газеты с массами. Вот почему правдист был всегда символом, олицетворением массовика, пламенного агитатора и организатора масс. К сожалению, многие партийные руководители стали за последние годы по-иному смотреть на печать. Они начали сползать с большевистских позиций в этом вопросе. Партийные организации могут и должны учиться тому, как повседневно руководить и отвечать за газету, у Центрального Комитета партии и товарища Сталина.

Учение Ленина и Сталина о печати, о роли и значении этого могучего орудия пропаганды, агитации и организации масс нашло свое практическое преломление в содержании «Правды», приемах и методах ее литературной и массовой работы. Эти славные, сложившиеся в течение истекшего двадцатипятилетия большевистские традиции нашей печати нужно передать каждому большевику—партийному и непартийному, и, конечно, прежде всего советским журналистам. История «Правды» есть неот'емлемая, неразрывная часть истории нашей партии. Ибо в центре борьбы «за партийность, за создание массовой рабочей партии стояла «Правда» (Сталин). Рожденная на волне революционного под'ема в 1912 году, «Правда» сыграла виднейшую роль в борьбе за сплочение сил большевизма и рабочего класса, за победу диктатуры пролетариата и торжество социализма.

В последнем номере журнала «Большевик» опубликовано письмо товарища Сталина составителям учебника истории ВКП(б). Этот исключительный по своему значению документ помогает всей партии, всем

Окончание см. на 2 стр.

НА ФРОНТАХ В ИСПАНИИ

ЦЕНТРАЛЬНЫЙ ФРОНТ

В сообщении штаба республиканской армии центрального фронта говорится, что 4 мая на рассвете республиканские войска энергично отбили атаку мятежников на правом фланге сектора реки Харамы. На всех остальных участках фронта—без перемен. Много перебежчиков перешло на сторону республиканцев.

По сведениям «Пти журналь», 4 мая рано утром республиканские войска, расположенные на кэрунской дороге, заметив некоторое движение в лагере неприятеля, перешли в наступление. После трехчасового боя республиканцы отбросили силы мятежников от дороги, над которой неприятель господствовал в течение долгого времени.

АРАГОНСКИЙ ФРОНТ

В сообщении штаба республиканской армии центрального фронта указывается, что в районе Теруэля происходила легкая орудийная перестрелка, не имевшая последствий. Авиация противника безуспешно совершила ряд полетов. Самолеты республиканцев бомбардировали мосты и вокзал в Сарагоссе.

БИСКАЙСКИЙ ФРОНТ

На всех участках бискайского фронта происходили интенсивные бои, предпринятые по инициативе республиканцев. В северной части фронта правительственные войска успешно атаковали противника и улучшили свои позиции.

В сообщении Комитета обороны Бильбао, говорится: «Республиканские войска продолжают оказывать давление на итальянские колонны в секторе Бермео. Моторизованная дивизия «Черных стрел» потеряла половину своей живой силы. Некоторые неприятельские группы, которым удалось уйти к северо-востоку от Бермео, находятся в особо критическом положении: они прижаты к морю и окружены со всех сторон. Среди подобранных трупов —большинство итальянцев и лишь несколько марокканцев. В течение последней ночи республиканские войска еще теснее сомкнули круг, в котором зажаты итальянцы».

По сообщению английской печати из Бильбао, республиканцы заняли на горе Уррименди вершину, господствующую над дорогой Дуранго—Аморебиета.

САНТАНДЕРСКИЙ ФРОНТ

Агентство Эспань сообщает из Сантандера, что после энергичного боя республиканские войска заняли дорогу, ведущую в Эспиноса де Бриснас.

АСТУРИЙСКИЙ ФРОНТ

В сообщении штаба республиканской армии центрального фронта (от 4 мая) говорится, что в районе Овиедо происходила интенсивная артиллерийская перестрелка. Республиканские мортиры успешно бомбардировали позиции мятежников. В районе Эсвемлиро — легкая перестрелка. 20 человек гражданского населения и несколько солдат в полном вооружении перешли на сторону республиканцев.

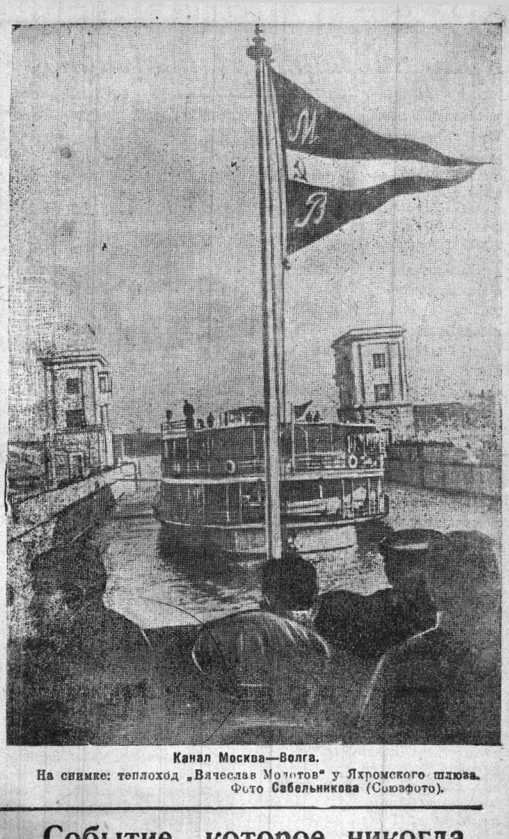

Канал Москва—Волга.
На снимке: теплоход „Вячеслав Молотов" у Яхромского шлюза.
Фото Сабельникова (Союзфото).

„Событие, которое никогда не изгладится из памяти"

(Беседа с руководителем делегации испанского народа Франциско Гайосо)

Руководитель делегации испанского народа Франциско Гайосо рассказывает о первых впечатлениях испанских делегатов о СССР.

— Я не берусь описать то чувство, которое охватило нас на борту теплохода «Феликс Дзержинский», когда на горизонте показались очертания Кронштадта. Советская земля! Я видел слезы восторга на глазах у всех моих товарищей. Словами этого не выразишь!

В Ленинграде, и на следующий день в Москве, нас прежде всего поразила обстановка встречи. Так встречают только близких и родных.

В день 1 Мая мы были на Красной площади. Мы знали, конечно, что в Советском Союзе правительство и народ составляют одно неразрывное целое, мы знали, какой любовью окружены вожди партии и правительства. Но, когда мы воочию увидели эту грандиозную демонстрацию непобедимой боевой мощи Красной Армии на параде, когда миллионные массы в едином порыве демонстрировали свою безграничную любовь к Сталину, — мы все переживали чувство величайшей гордости за Советский Союз, чувство радостного удовлетворения.

Мы снова видели и снова убеждались, что дело испанских трудящихся советский народ считает своим кровным делом. Тысячи примеров подтверждают слова товарища Сталина о том, что освобождение Испании есть дело всего прогрессивного человечества.

После парада и демонстрации, когда начала пустеть огромная Красная площадь, произошло событие, которое никогда ни у кого из нас не изгладится из памяти. Из всех впечатлений в СССР — это самое сильное, самое радостное.

Собираясь покинуть площадь, наша группа, построившись попарно, двинулась мимо мавзолея Ленина. В это время к нам навстречу со ступеней мавзолея стали спускаться товарищи Сталин, Молотов, Ворошилов и Каганович. В величайшем волнении, охваченные радостью мы встретились с теми, чьи имена знакомы каждому трудящемуся Испании, трудящимся всего мира. Один из самых молодых участников нашей делегации Сурвано Рамон в порыве охвативших его чувств подошел к товарищу Сталину и обнял его, как любимого отца. Мы все окружили товарища Сталина, и он по очереди обнял всех нас. Товарищ Ворошилов здоровался с нами, поздравил нас с праздником и пожелал хорошо провести эти дни в СССР. Эти минуты, прекраснейшие минуты в жизни каждого из нас, забыть невозможно.

Из заполярья в Москву на самолете амфибии

Герой Советского Союза Леваневский, вылетевший на американском самолете-амфибии 3 мая из Мурманска, в тот же день благополучно опустился в Ленинграде. Расстояние от Мурманска до Ленинграда, протяжением 1200 километров, он покрыл за 4 часа 5 минут. Самолет шел со средней скоростью 275 километров в час.

4 мая в 13 часов 25 минут Леваневский взял старт и через 15 минут лег на курс Ленинград—Москва. Примерно в 15 часов 30 минут «Амфибия Н-207» появилась над столицей. После непродолжительного полета над городом самолет-амфибия ушел в северо-восточном направлении и в 15 часов 55 минут опустился под Москвой на Щелковском аэродроме.

— Дня через два, — сказал в беседе Леваневский, — я поеду обратно в Ленинград, откуда на летающей лодке «Дуглас» предполагаю отправиться в беспосадочный полет по маршруту Ленинград-Севастополь.

Прав ли парторг Мельников?

Письмо комсомольцев колхоза имени Буденного

Не так давно в нашем колхозе имени Буденного, Рабоче-Крестьянского сельсовета, состоялось комсомольско-молодежное собрание. Молодежь заслушала доклад тов. Писаренкова «О борьбе с правыми реставраторами капитализма».

После доклада юноши и девушки обменялись мнениями. Говорили о том, как мы проявляем свою комсомольскую бдительность, работаем с массами колхозников. Выступил в прениях и присутствовавший на собрании парторг тов. Мельников. Он, между прочим, крепко ошибся, когда трактовал вопрос о революционной бдительности.

Вот что заявил Мельников:

— Здесь у нас, в Григорьевском, живет сын дьякона А. В. Веденеев. Вот к таким людям мы особо должны быть бдительны. Один раз мой сын шел вместе с этим Веденеевым, так я предупредил сына, чтобы он больше не знался с сыном дьякона.

Очевидно, нашему парторгу т. Мельникову неизвестны слова товарища Сталина, что сын за отца не ответчик. А. В. Веденеев с отцом вместе не живет с девяти лет. Теперь ему двадцать лет. Его нужно воспитывать в социалистическом духе, подковать политически и он может так же, как и вся молодежь, быть полезным, ценным человеком в социалистическом обществе. Отталкивать молодого человека такими выступлениями, какое сделал Мельников, не годится.

На это наше собрание явился член партии—председатель колхоза т. Орлов пьяный. Он защищал выступление тов. Мельникова, хотя и возражала вся комсомольская организация.

Партийной организации пора посерьезному взяться за дело, воспитывать молодежь в социалистическом духе, в корне уничтожить факты распущенности, которые налицо в партийной организации Рабоче-Крестьянского сельсовета.

Тов. Мельникову советуем по-настоящему изучить Сталинскую Конституцию.

Комсорг **А. ШИРИКОВА**,
Комсомольцы: **К. КОРИЧЕВА**,
Н. ГОЛОВАНОВА.

От редакции: Комсомольцы колхоза имени Буденного своим письмом поднимают важный вопрос, требуя от сельской парторганизации «воспитания молодежи в социалистическом духе». Не только молодежь, но все население должно хорошо изучить Сталинскую Конституцию—великий закон страны Советов.

Сигнал комсомольцев о распущенности некоторых членов партии (появление в пьяном виде на собрании т. Орлова) должен быть немедленно обсужден на партсобрании и сделаны соответствующие выводы.

О том, что «крепко ошибся» парторг Мельников—вопрос требует более тщательного разбора первичной парторганизации. Необходимо каждому большевику и члену ленинского комсомола воспитывать в себе революционную зоркость, уменье распознавать врагов, как бы хорошо они ни были замаскированы. В деревне, где партийные и комсомольские организации не так многочисленны, необходимо более пристально приглядываться к выходцам из социально-чуждой среды, проверять работников не по обещаниям и декларациям, а по результатам их работы.

Сын должен взять пример с отца

В «Красном Севере» за 26 апреля я прочитал заметку о 40-летнем юбилее работы на транспорте стахановца-обойщика ВПВРЗ В. Н. Серова. Замечательно, что старый стахановец не уступает молодежи по производственным показателям. В наше время так и должно быть.

Теперь необходимо сказать, как работает его сын А. В. Серов, находящийся на службе в частях Красной Армии. А. Серов позорит отца-стахановца своей плохой дисциплиной и нерадивостью. Он систематически нарушает воинскую дисциплину, его показатели в боевой подготовке ни в какой степени не напоминают отличных показателей работы отца.

Знает ли Василий Никифорович Серов о недостойном поведении сына? Пусть же он выскажет свое мнение. Молодой боец А. Серов должен перенять показатели стахановца-отца и в ближайшее время стать стахановцом боевой подготовки.

Воентехник I ранга **Д. БОЙКО.**

В ЦИК СССР

Центральный Исполнительный Комитет СССР постановил за образцовое выполнение заданий правительства наградить **Орденом Ленина** тов. **Ярцева В. В.** — капитана государственной безопасности. **Орденом Красной Звезды** тов. **Суровицких И. Д.** — младшего лейтенанта государственной безопасности.

— ★ —

Сообщения Испанского посольства в Москве

Посольство Испанской Республики в Москве публикует следующие сообщения:

«Ужасающая воздушная бомбардировка, осуществленная фашистами с сверхчеловеческой ненавистью, разрушила при помощи зажигательных бомб исторический, полный традиций город Гернику. Бомбардировка, истребившая исторические памятники баскского народа, здания и архивы, столь связанные с этим народом, вызвала глубочайшее негодование всего цивилизованного мира. Но реакция немедленно начала вести в печати подлую кампанию, инсинуируя будто бы правительство Испанской Республики по причинам идеологического порядка не поддерживает баскский народ в его борьбе. Нет ничего более лживого: правительство Республики сделало все возможное, чтобы помочь людьми и военными материалами армии, сражающейся в Бискайе. Значительные контингенты, которые были посланы туда и уже пролили свою кровь бок о бок с войсками басков, доказывают всю необоснованность этой клеветы».

«Мятежники, разрушив с диким, ни с чем не сравнимым остервенением различные города области Басков, пытаются теперь с неслыханным цинизмом приписать эти варварские акты так называемым экстремистским элементам испанских антифашистов. В связи с этим Правительство Республики, глубоко заинтересованное в обнаружении перед всем цивилизованным миром лживого и клеветнического характера сообщений генерального штаба мятежников, а также берлинской радиостанции, готово предоставить всякого рода содействие общественным комиссиям и отдельным лицам, которые пожелали бы лично констатировать поистине зверские действия испанских мятежников и их иностранных союзников на территории басков».

Празднование 1 Мая в Москве. Парад на Красной площади. На снимке: прохождение казачьих частей.
Фото Ф. Кислова (Союзфото).

ПО СТРАНИЦАМ ЖУРНАЛОВ

„БОЛЬШЕВИК" № 9

На-днях вышел в свет № 9 журнала «Большевик». Содержание этого номера привлечет к себе внимание широкого круга читателей.

В этом номере помещено письмо товарища Сталина составителям учебника истории ВКП(б) «Об учебнике истории ВКП(б)». Письмо товарища Сталина имеет большое принципиальное значение. Оно указывает на серьезнейшие недостатки существующих учебников по истории ВКП(б) и говорит о том, как должно быть поставлено изучение истории большевизма.

«Я думаю,—пишет товарищ Сталин,—что наши учебники по истории ВКП(б) неудовлетворительны по трем главным причинам. Неудовлетворительны либо потому, что они излагают историю ВКП(б) вне связи с историей страны; либо потому, что ограничиваются рассказом, простым описанием событий и фактов борьбы течений, не давая необходимого марксистского об'яснения; либо же потому, что страдают неправильностью конструкций, неправильностью периодизации событий».

Товарищ Сталин указывает, что должны учесть авторы учебников, чтобы избавиться от этих недостатков.

«Нужно предпослать каждой главе (или разделу) учебника краткую историческую справку об экономическом и политическом положении страны. Без этого история ВКП(б) будет выглядеть не как история, а как легкий и непонятный рассказ о делах минувших».

Далее товарищ Сталин указывает, что нужно не только излагать факты, демонстрирующие обилие течений и фракций, существовавших в прошлом в партии и в рабочем классе, но и дать марксистское об'яснение этим фактам. Товарищ Сталин говорит, что учебники истории ВКП(б) должны дать марксистское об'яснение ожесточенной борьбы течений и фракций. Они должны показать, что борьба большевиков с антибольшевистскими течениями и фракциями была **принципиальной** борьбой за ленинизм, что в условиях капитализма и вообще в условиях наличия антагонистических классов внутрипартийные противоречия и разногласия являются неизбежностью, что развитие и укрепление пролетарских партий при указанных условиях могут происходить лишь в порядке преодоления этих противоречий.

В своем письме товарищ Сталин предлагает схему периодизации событий из истории ВКП(б). Она содержит следующие периоды: **I. Борьба за создание марксистской, соц-дем. партии в России.** (От образования Плехановской «Группы освобождения труда»—1883 г. до появления первых номеров «Искры»—1900—1901 гг.). **II. Образование Рос. Соц. Дем. Рабочей Партии и появление внутри партии фракций большевиков и меньшевиков** (1901—1904 гг.). **III. Меньшевики и большевики в период русско-японской войны и первой революции** (1904—1907 гг.). **IV. Меньшевики и большевики в период Столыпинской реакции и оформление большевиков в самостоятельную Соц. Дем. Раб. Партию** (1908—1912 гг.). **V. Партия большевиков в годы под'ема рабочего движения перед первой империалистической войной** (1912—1914 гг.). **VI. Партия большевиков в период империалистической войны и второй русской февральской революции** (1914—февраль—март 1917 гг.). **VII. Партия большевиков в период подготовки и проведения Октябрьской социалистической революции** (апрель 1917—1918 гг.). **VIII. Партия большевиков в период гражданской войны** (1918—1920 гг.). **IX. Партия большевиков в период перехода на мирную работу по восстановлению народного хозяйства** (1921—1925 гг.). **X. Партия большевиков в борьбе за социалистическую индустриализацию страны** (1926—1929 гг.). **XI. Партия большевиков в борьбе за коллективизацию сельского хозяйства** (1930—1934 гг.). **XII. Партия большевиков в борьбе за завершение строительства социалистического общества и проведение новой Конституции** (1935—1937 гг.).

Эта схема дает четкое, научно обоснованное деление периодов истории партии.

Недостатки учебников по истории ВКП(б), отмеченные товарищем Сталиным, свойственны не только существующим учебникам, но и всей нашей пропагандистской работе в школах и кружках. Поэтому указания товарища Сталина составителям учебника должны учесть в своей работе все пропагандисты—преподаватели истории ВКП(б).

Статья тов. В. Клорина «К вопросу об изучении истории ВКП(б)», помещенная в этом же номере журнала «Большевик», дает обстоятельный комментарий к письму товарища Сталина.

В числе других материалов, содержащихся в № 9 журнала, особое внимание привлекает статья тов. Д. Мануильского «О капиталистическом окружении СССР»; интересна статья М. Тухачевского «О новом полевом уставе РККА», статья М. Савельева о первых годах большевистской «Правды» и содержательная консультация «Апрельские тезисы Ленина и апрельская конференция большевиков».

Под знаменем партии Ленина—Сталина

Перенос с 1 стр.

трудящимся организовать подлинно научное изучение истории нашей партии.

Задача всей печати—дать на основе сталинских указаний правильное направление работе пропагандистской сети, подвергнуть глубокой, серьезной критике историков, чьи работы страдают недостатками, отмеченными в письме товарища Сталина. Сами работники прессы обязаны в совершенстве усвоить историю нашей партии.

Крупнейший недостаток большинства советских журналистов—недостаточно широкий политический и культурный кругозор, что сказывается (и довольно ощутительно!) на наших газетах. Это нетерпимо! Особенно нетерпимо сейчас, когда в жизни страны происходит политический поворот и невиданными темпами растет хозяйственная и политическая активность трудящихся. Нетерпимо и потому, что слабой политической квалификацией многих работников печати пользуются враги народа, вредители, японо-германские троцкистские агенты, прибегающие к дьявольским ухищрениям, чтобы нанести ущерб нашей родине, ее хозяйственной и оборонной мощи.

Есть лишь один единственный путь ликвидации отставания нашей печати. Он указан в решениях Пленума ЦК ВКП(б), в докладе и заключительном слове товарища Сталина. Этот путь—овладение большевизмом. Здесь ключ к решению девяти десятых всех задач, которые стоят перед нашей печатью!

Печать СССР выросла в гигантскую силу. Свыше 9 тысяч газет издается в нашей стране. Сталинская Конституция, гарантирующая подлинную свободу печати для всех трудящихся, обеспечивает материально-техническую базу для каждого печатного органа. Дело, стало быть, за советскими журналистами. Они должны, следуя славным традициям «Правды», созданной Лениным и Сталиным, делать каждый номер газеты острым, цепко насыщенным по содержанию, доходчивым, увлекательным по форме.

«ЦК ВКП(б) уверен, что «Правда» будет и впредь высоко нести знамя Маркса—Энгельса—Ленина, сплачивая миллионные массы партийных и непартийных большевиков, помогая им и всем трудящимся нашей родины овладевать большевизмом, ведя их по пути решительной борьбы с врагами народа,—за победу коммунизма».

Эти приветственные слова Центрального Комитета нашей партии вселяют новые силы в сердца всех работников печати, вдохновляют их на новые великолепные дела. Эти слова, как путеводная звезда, будут ярко гореть на нашем победоносном пути. Все свои силы, всю свою энергию, все свои таланты отдаст многочисленная армия работников советской прессы, миллионы рабкоров и селькоров на осуществление задач, поставленных партией и правительством.

Под непобедимым знаменем партии Ленина—Сталина, под руководством Центрального Комитета ВКП(б) и товарища Сталина—вперед, к новым победам коммунизма!

„СЛАБОСТИ“ БУХГАЛТЕРА

Семнадцать мучительных дней шло у главного бухгалтера швейной фабрики Алексея Алексеевича Венкова. Началось 3 апреля, когда на партийном хозяйственников Венкову сказали на многие ненормальности в работе бухгалтерии. Критика Венкова ничуть не убедила.

— Это же абсурд! Пустая болтовня, вредящая делу. Говорить о нашей работе—значит предъявить мне счет. А если так, то пусть укажут точно: дату, кто и что сделал или отказался делать!—возбужденно говорил обиженный главбух со своими подчиненными. Ущемленное самолюбие Венкова страдало вплоть до 20 апреля.

В этот день для обсуждения работы бухгалтерии собрали специальное совещание управленческого аппарата. Главбух произнес пламенную речь, которую закончил призывом к выступающим: быть конкретными. Он был уверен, что никто и ничего не может сказать плохого о бухгалтерии. Но оказалось не так.

Заведующий материальным складом тов. Колесин резонно заявил, что у него за четыре месяца бухгалтерия ни разу не проверила соответствие дел и поэтому он работает вслепую. Руководители фабрики и бухгалтерия в особенности, видимо, были Батракова и Соболева, оруудовавших в материальном складе в 1933 году.

Работники бухгалтерии систематически опаздывают на работу, но им придется посидеть позже четырех часов—получают сверхурочные. Учет стахановцев поставлен формально. Бухгалтерия даже способствовала дискредитации отдельных стахановцев. Например, счетовод на доске показателей написал «той работнице такой показатель, который выполнить невозможно». Кое-кто воспользовался чтобы лишить работницу насмешками до слез.

Нет надобности перечислять другие факты плохой работы бухгалтерии. Сам Венков признал некоторые из «слабости». Но кроме признаний требуется еще и перестройка работы бухгалтерии.

И. ТЮКАЛОВ.

Родина дала мне право на образование

Сейчас все силы, все мысли я отдаю подготовке к выпускному экзамену.

С каждым днем все больше и больше меня и моих товарищей охватывает волнение. Ведь остались считанные дни до того, как мы расстанемся со своей любимой школой.

Передо мною и моими товарищами широко открываются двери всех высших учебных заведений нашей страны.

Мне хочется быть врачом, инженером-электриком, военным специалистом. Трудно даже перечислить все те специальности, о которых я так часто мечтаю.

Выбор огромный, мысли и глаза разбегаются, но я все-таки твердо решила стать инженером-текстильщиком. Как только сдам зачетный экзамен, сразу же подаю заявление в Ленинградский текстильный институт имени С. М. Кирова.

Сейчас приходится много работать над собой, но это нисколько не мешает мне весело и культурно провести свой отдых. Я часто вместе с подругами гуляю, хожу в кино и театры, занимаюсь физкультурой, много читаю.

Родина дала мне право на образование. Я отдам для родины всю энергию и силу.

Надя РЖАНИЦИНА,
ученица 10 класса средней школы № 6.

Обсуждение спектакля Вологодского гортеатра «Егор Булычев и другие» и рецензии тов. Забелина

КАКИМИ ДОЛЖНЫ БЫТЬ РЕЦЕНЗИИ

(Отрывки из письма режиссеров Вологодского городского театра)

Отвечая настоящим письмом на призыв «Красного Севера» к обсуждению рецензии тов. Забелина о спектакле «Егор Булычев и другие», мы хотели бы несколько расширить тему обсуждения и поставить вопрос о требованиях вологодского театра и зрителя к качеству рецензии вообще.

Рецензия тов. Забелина написана наскоро, небрежно, без достаточного знания пьесы, без конкретных указаний, поэтому подробный разбор ее по существу не может представить интереса ни для нас, ни для зрителя. Но мы не отказываемся воспользоваться и статьей тов. Забелина, как одним из примеров.

Какие же основные задачи стоят, по нашему, перед театральным рецензентом?

Во-первых: помочь зрителю разобраться в вопросах, касающихся оценки спектакля (пьеса и исполнение).

Во-вторых: помочь театру устранить имеющиеся недостатки и закрепить достижения.

Для выполнения каждой из этих задач рецензент должен быть сам в состоянии ясно разобраться во всей сложности трактуемых вопросов.

Театральный спектакль включает в себя ряд сложнейших слагаемых: драматургию, актерское мастерство, архитектуру, живопись, скульптуру, музыку, танец, пение и др.

Все эти слагаемые с величайшей тщательностью (по отношению к их качеству, взаимоотношению и пропорциям) синтезируются режиссером в новое неразрывное целое—спектакль.

И вот, как ни странно, разбор и оценка этого сложного произведения искусства поручается человеку, который ни в одном из перечисленных слагаемых, взятых в отдельности, не считает и сам себя достаточно компетентным.

Какова же может быть авторитетность таких рецензий среди театральных работников?

Мы не хотим останавливаться на частном случае недостаточного знакомства тов. Забелина с пьесой, о которой он писал рецензию (тов. Голушков в своем письме довольно подробно говорит об этом), но мы не можем не расценить этого, как свидетельства той легкомысленной и небрежной безответственности, которая характеризует всю работу театрального отдела «Красного Севера» в целом.

В большинстве случаев наши рецензенты отделываются стереотипными фразами, вроде «артист нашел правильный тон», «артисту удалась роль», «артист не справился с порученной ролью», «исполнение находится на среднем уровне» и т. п.

Каждая рецензия приносит режиссуре ряд недоуменных вопросов. Весьма часто «обруганный» актер спрашивает режиссера: «Что хотел сказать рецензент, чего именно не хватает мне в понимании или отделке роли?»

И почти также часто режиссер не может ответить на этот законный вопрос, не без оснований подозревая, что автор рецензии также не сумел бы достаточно четко сформулировать свои требования.

Бывают и обратные примеры: «расхваленный» актер стыдливо прячется от веселого улыбающихся, не затронутых восторженной рецензией товарищей, зная сам, что роль не сделана, что необходим миллион доделок, что «слава» пришла за счет автора пьесы и рецензентской нетребовательной впечатлительности.

Результатом таких скоропалительных рецензий, написанных несведущими людьми, неизбежно является неверная ориентировка вологодского зрителя о любом спектакле вологодского театра.

«Письмо зрителя», которым «Красный Север» открывает обсуждение, подписано т. Голушковым. Мы хотим указать и т. Голушкову на свойственные всем рецензиям «Красного Севера» недостатки:

Вы пишете: «режиссер Ходырев и актер Ростовцев нередко обливались на показ зрителю не грязного, жадного хищника, запутавшегося в собственных подлостях и порках, а скорее «кающегося» купца. Лишь в отдельных сценах (например, сцена с игуменьей во втором акте и некоторых других) Ростовцев сумел дать настоящего Булычева».

Ни в какой мере не отметая хищнической капиталистической сущности Булычева, мы все же не можем принять вашего предложения трактовать этот образ только схематическим и примолинейным хищником.

В какой драматургической ситуации показывает Булычева Горький? С одной стороны — неминуемая и близкая смерть, от которой не спасут уже никакие деньги, а с другой—люди его же классовой породы, ожидающие его гибели с плохо скрываемым жадным нетерпением. Нам кажется, что внутренний распад убеждений капиталистического хищника и показывает арт. Ростовцев в большинстве тех сцен, в которых он, по вашему мнению, «сбивается» с прямого пути.

Дальше: «Только невниманием режиссера и полным нежеланием Ходыревой вдуматься в роль Шурки, можно объяснить вульгарную трактовку этой роли артисткой».

Это все, что вы сказали о Шурке. Но по существу вы ничего о ней не сказали?

Почему эта трактовка Ходыревой «вульгарна»? Какая трактовка будет не вульгарной? По нашему мнению, трактовка роли сделана правильно и раскрывает образ в его противоречиях: с одной стороны—груз происхождения и воспитания, с другой—незнающее путей стремление понять окружающую действительность и вырваться из гнетущей обстановки; такая трактовка исключает возможность и слащавой идеализации побочной дочери Булычева, и затушевывания ее положительных стремлений.

«Достигаев не был раскрыт, как следует, Гундобиным, хотя артист и был в силах это сделать»—пишете вы.

И опять вы не сказали: какие именно свойства или качества Достигаева не были раскрыты, какие были?

Дальше: «Нельзя не выразить крайнего удивления по поводу того, что роль попа Павлина была поручена артисту Эллинскому. Художественный руководитель театра имел немало сигналов о качестве игры т. Эллинского, о поверхностном понимании и трактовке им ролей».

Как же сыграл т. Эллинский Павлина? Что именно неверно и почему? Если же вдуматься в смысл написанного вами, то нужо притти к выводу, что арт. Эллинский вообще не имеет данных для исполнения сколько-нибудь значительных ролей: опять неверно: мы знаем, что игра арт. Эллинского еще не всегда свободна от некоторых недостатков, но мы знаем также, что этот молодой актер обладает целым рядом ценнейших сценических качеств, которые уже сейчас обеспечивают ему право на ответственную работу в театре.

Каковы же наши выводы из всего написанного?

1) Театральная рецензия находится в руках несведущих людей.

2) Необходимо, чтобы она находилась в руках людей сведущих.

Мы горячо любим дело, которому служим, и хотим получить от нашей газеты помощь, не похвалу, не фиминам, а товарищескую, пусть суровую, но настоящую помощь. Того же ждет от своей газеты и читатель-зритель.

СУХОДОЛЬСКИЙ, ТУДЕР, ЦЫПЛУХИН.

Организовать отчетную выставку преподавателей изобразительных искусств

По городам нашего Союза (в Ленинграде, Иванове, Москве и др.), проводились отчетные выставки работ преподавателей изобразительных искусств всех учебных заведений.

В Вологде, несмотря на большое количество учителей-художников, пока такие отчетные выставки не устраивались. Работа преподавателя изобразительных искусств поставлена бесконтрольно.

Необходимо в текущем году организовать в городе отчетную выставку работ всех учителей-художников.

Уместно предусмотреть выделение двух-трех премий для премирования лучших работ в целях поощрения дальнейшего творческого роста каждого учителя-художника.

Е. АНАТОЛЬЕВ.

От редакции: помещая письмо художника Е. Анатольева об организации отчетной городской выставки преподавателей изобразительных искусств, просим высказаться в газете всех заинтересованных.

На первом выгоне. Фото Н. Орлова.

ПИСЬМА В РЕДАКЦИЮ

Тормозы в работе

В вагонном комбинате ремонтного завода мастера замочного отдела не выполняют своих обязанностей. Так, при постановке вагона на ремонт слесаря обязаны после разборки тамбурных и внутренних дверей снимать внутренние замки и производить их ремонт. Однако, до сих пор этого не делается, тамбурные двери со стеклом, а внутренние двери с замками опускаются прямо на пол и не ремонтируются замочниками в течение суток и более. Слесаря даже не помогают, от какого вагона двери и рабочим дверного отдела столярно-кузовного цеха приходится тратить много времени на поиски дверей, которые должны перетаскиваться в цех для ремонта.

Несвоевременное снятие замков задерживает работу столяров, работающих на верстаках в цехе, где производится смена старых брусьев на новые. Неснятые замки теряются вместе с бракованными брусьями. Из-за замков к концу месяца происходит задержка вагонов. Слесаря во время подъемки вагонов часто бьют стекло у рам тамбурных дверей или же дверьми пользуются как настольными досками.

Я предлагаю мастерам цехов работать по плану, а слесарям замочного отдела снимать замки с дверей сразу, как поставили вагон на ремонт. Этим мы обеспечим нормальную работу столяров и изживем штурмовщину, начинающуюся обычно со второй половины месяца.

Б. ГЕНЕРОЗОВ.

— ★ —

Почему не прописывают моего отца?

С 1932 года я—член жакта. Проживаю в доме № 21/1 по ул. Герцена. С женой, братом и двумя детьми занимаю квартиру площадью в 22 квадратных метра. В феврале от дочери из Ленинграда ко мне приехал отец. Председатель жакта Шуин не дал согласия на прописку. Пришлось 60-летнего старика-отца устраивать на работу, для того, чтобы ему получить квартиру.

Старик жил один в дер. Кобылино. Вторичная просьба о прописке не помогла. Шуин категорически отказался прописывать. Причин, для отказа никаких нет.

КАШПИРОВ.

— ★ —

О жизни студентов — ни слова

В курсовой базе промкооперации имеется стенная газета «За кадры». Газета не мобилизует ни слушателей курсов, ни педагогов на подготовку полноценных работников.

Редколлегия помещает в стенгазете много вырезок из центральных газет. О ходе учебы, о жизни студентов—ни слова. Ни редактор—комсомолец Плюснин, ни профорганизация к участию в работе стенгазеты актива курсов не привлекли.

Всех курсантов около семидесяти. При участии актива газету можно сделать политически заостренной, интересной.

М. ТУРКИН.

Сегодняшний номер «Красного Севера» выходит с запозданием из-за отсутствия электроэнергии с 23 час. 5 мая до 5 час. 10 мин. 6 мая.

На снимке: тов. Егоров, рабочий котельного цеха ремонтного завода, с убитым им орлом-беркутом.
Фото **Н. Орлова.**

★

Орел-беркут

Беркута-орла редко можно встретить в Вологодском районе. Иногда их видели охотники на Кековском и Чортовом озерах. Охотники Харовского района уверяют, что беркут даже зимует в районе Катромского озера.

В этот весенний сезон вологодскими охотниками в озерах Присухонской низины взято уже три беркута.

И. Егоров, рабочий ВПВРЗ, рассказывает:

— Когда я выпустил подсадную утку манить селезня, заметил, что с громадной высоты падает черный комок и недоумевал. Это была громадная птица. Распустив крылья, она вцепилась в мою утку. Выстрел и—беркут убит наповал. Беркут в размахе крыльев больше двух метров.

Об отмене решения президиума горсовета «О снижении грузоподъемности на авто и гужтранспорте»

Постановление президиума горсовета от 26 апреля 1937 года.

1. В связи с прекращением весенней бездорожицы и установлением нормального пути решение президиума горсовета РК и КД от 26 марта 1937 года «О снижении грузоподъемности на авто и гужтранспорт» считать с 1 мая с. г. утратившим силу.

2. Постановление опубликовать в печати.

Председатель горсовета **Богданов.**
И. о. ответ. секретаря **Зайцев.**

Ход весны

Озими вышли нынче из-под снега в очень хорошем состоянии и теперь идут буйным ростом. Они уже начали куститься и покрыли всю землю сплошным зеленым ковром. Особенно сильна, с широким пером, озимь в совхозе «Рубцово».

Посев в совхозах и колхозах начался в нынешнем году необыкновенно рано. Так, например, в совхозе «Осаново» начали сеять клевер (по озими) 3 апреля. По яровым клевер сеялся несколько позже. Например, в совхозе «Рубцово»—28 апреля.

18 апреля начался посев вики с горохом и в огородах—моркови. 19 апреля — начало посева овса. Из корнеплодов сеялись: турнепс (на полях)—24 апреля и свекла (в огородах)— 26 апреля. Горох и ячмень стали высеваться с 25 апреля.

Некоторые посевы дали уже всходы. 30 апреля появились они у моркови. А огурцы в парниках уже цветут и на-днях, наверное, поступят в продажу.

16 апреля начали набухать и раскрываться почки малины. Для этого растения сроки: самый ранний—8 апреля (1921 г.), самый поздний—22 мая и средний 25 апреля (за 25 лет наблюдений).

Того же числа развернулись первые листочки крыжовника. Сроки: самый ранний--22 апреля (1921 г.), самый поздний—30 мая (1900 г.) и средний—7 мая (за 35 лет).

В тот же день вылетели пчелы. Сроки: самый ранний— 14 апреля (1921 г), самый поздний 18 мая (1927 г.), и средний—3 мая (за 28 лет).

В. МАСЛЕНИКОВ.

Новости дня

УВЕЛИЧЕНИЕ РОЖДАЕМОСТИ

В городском родильном доме в апреле каждые сутки рождалось семь детей. По сведениям консультации в мае предполагается 315 родов. Таким образом рождаемость в мае, по сравнению с апрелем, увеличится свыше чем на 50 процентов.

— ★ —

ОТКРЫТИЕ ЛЕТНЕГО ФИЗКУЛЬТУРНОГО СЕЗОНА

Сегодня, в 12 часов дня, на стадионе «Динамо»—открытие летнего физкультурного сезона. Проводятся легкоатлетические соревнования на личное первенство по бегу на 100 метров, по прыжкам в высоту, толканию ядра, тройному прыжку с места, смешанной эстафете и метанию копья. С 2 часов дня розыгрыш весеннего первенства по футболу между командами «Локомотив» узла и «Спартак». Играют детские, вторые и первые команды.

Играет духовой оркестр. Вход на стадион свободный.

— ★ —

В СЕЛЬСКИХ БИБЛИОТЕКАХ

Состоялась конференция работников библиотек-передвижек, на которой присутствовали 45 человек. Конференция решила обменивать книжные фонды передвижек не реже раза в два месяца, отчитываться перед своими читателями раз в квартал. Передвижки всех сельсоветов вступили в соревнование между собой на лучшее обслуживание книгами читателей-колхозников.

Памятник Батюшкову должен быть восстановлен

На-днях в газетах «Правда» и «Красный Север» писалось о предстоящем 150-летнем юбилее со дня рождения поэта-вологжанина К. Н. Батюшкова. Нам, вологжанам, имя Батюшкова должно быть особо близким, родным. Общественные и культурные организации, без сомнения, отметят этот юбилей.

Как известно, могила и памятник поэту находятся в бывшем прилуцком монастыре. Могила заброшена, памятник свалился. Такое варварское отношение к памяти К. Н. Батюшкова нетерпимо. Комитету по делам искусств при горсовете следует позаботиться о восстановлении памятника.

Д. БОЙКО.

У киоска с мороженым.
Фото **Н. Орлова.**

ПО НАШИМ СИГНАЛАМ

«ПРЕДСЕДАТЕЛЬ РАСТРАТЧИК»

(«Красный Север» от 18 апреля). Спасский сельсовет сообщает, что материал о растрате колхозных средств — 544 руб. бывшим председателем колхоза «Герой труда» Сметаниным передан в суд 21 апреля.

★

«О ЧЕМ ГОВОРИЛИ НА КОЛХОЗНОМ СОБРАНИИ»

(«Красный Север» от 16 апреля). Из Спасского сельсовета получено сообщение:

Общее собрание колхоза «На страже» категорически предупредило председателя колхоза т. Соколова о том, что он недостаточно руководил колхозом. Зав. МТФ Маков И. И. с работы снят. Поведение члена сельсовета Ширикова получило суровую оценку на отчетном собрании избирателей 6 апреля. Деньги за пять возов дров в кассу колхоза возвращены. Сельсовет предложил правлению колхоза дело о недостатке и неповозе зерна передать в следственные органы».

★

«ЭТО ЛИ НЕ МОШЕННИЧЕСТВО»

(«Кр. Север» от 21 апреля). Автор этой заметки домохозяйка тов. Невская писала, что в магазине «Волторга» № 73 продавец дрожжей обвешивает покупателей. На запрос редакции по заметке старший инспектор «Волторга» тов. Кузнецов сообщил: «Заметка правильна. Продавщицам Новоселовой и Горевой дан строгий выговор с предупреждением. При повторении подобных случаев они будут уволены с работы.

Работа предприятий горо за 4 мая

(в процентах к суточному пла

Швейная фабрика	58
Хлебозавод	10
Завод Главспирта	8

„Винстул" не работал из-за от ствия щурупов.

— ★ —

ПРОИСШЕСТВИЯ

Злостные неплательщики али тов. За последнее время уголов розыском разыскан ряд злост неплательщиков алиментов. И. рисов с 1933 года должен был тить по 30 руб. в месяц из зар ка 350 рублей, на содержание д ри Маргариты. Не платил ни ко ки. Задолжал 1500 рублей. Бор скрылся, но был обнаружен в Коканде, Узбекской ССР и от под суд. Или М. Глотов из Раб Крестьянского сельсовета об решением суда с 1933 года пла по 40 рублей в месяц на кал из двух несовершеннолетних, шенных им дочерей. Он скрыло Тотьму, где работал машинисто электростанции. За неуплату ментов отдан под суд.

— ★ —

ПОПРАВКА

В № 91 нашей газеты (от 21 а ля) в статье „В чьих руках ком льнокомбината?" по вине ав А. Кутузова допущена неточн

По дополнительному расслед нию установлено: 1) экономист конъюнктурным обзором льноко ната Мальцева является не доч попа, а дочерью псаломщика; 2) п седателем ревизионной ком религиозной общины Мальцев является.

— ★ —

Извещения

7 мая, в 6 час. 30 мин. в институтом массового заочного чения и ЦК ВКП б) перед лекция по истории ВКП(б) (с шенный курс).

Партбкабинет горкома ВКП

Отдел политучебы ГК ВЛКСМ вещает всех пропагандистов и кретарей комсомольских орга ций, что занятия комсомольск политкол и кружков взамен 1 проводятся 7 мая по очередны мам.

Отдел политучебы ГК ВЛК

Отв. редактор К. И. ШУЛЬ

Кинотеатр им. ГОРЬКОГО

СЕГОДНЯ

Звуковой художественный фильм

Гроза

по Островскому.

Перед началом за 30 мин.

оркестр-ДЖАЗ.

Начало сеансов: в 4 ч. по уменьшенным ценам для учащихся по предъявлении удостоверения (50 коп.), в 6, 8 и 10 час.

Школьные утренники—звуковой фильм „Веселые ребята" начало в 10 и 12 час. дня.

К сведению всех организаций и сельсоветов

На основании указаний ГУГТСК и ГК НКФ СССР от 11 апреля с. г. организации обязаны представить 10 и 20 мая и 10 июня с. г. сберкассе № 67 сведения, в которых указать:

а) количество подписчиков, которым не розданы облигации.

б) сумму облигаций, не розданных этим подписчикам.

Сведения должны представляться без опоздания.

Зав. центральной сберкассой № 67 г. Вологды Южаков.

ЖЕЛЕЗНОДОРОЖНЫЙ КЛУБ (КОР)

ГАСТРОЛИ МУЗКОМЕДИИ ЛИЛИПУТОВ

10 мая— „РОЗ-МАРИ"
11 „ — „ГЕЙША"
12 „ — „РОЗ-МАРИ"

12 мая детский утренник. Начало в 12 час. дня „КРАСНАЯ ШАПОЧКА"—сказка.

Во всех спектаклях балет—хор—оркестр. Билеты и абонементы ежедневно в кассе с 12 до 2 и с 6 до 9 часов вечера. Телефон клуба 8-86. По абонементам скидка 20 проц.

Базе Союззаготшерсть требуется

ГЛАВНЫЙ БУХГАЛТЕР

С предложениями обращаться: ул. Менжинского, 41.

ЖЕЛЕЗНОДОРОЖНЫЙ КЛУБ (КОР)

6 мая *МОЛЬЕР*

МЕЩАНИН ВО ДВОРЯНСТВЕ

Комедия в 3 действ. Постановка Е. А. ТУДЕР

Начало в 12 час. дня.

Оставшиеся билеты в кассе КОР, в день спектакля за час до спектакля.

Всем нанимателям домашних работниц гов. Вологды предлагается немедленно заключить с ними договоры и зарегистрировать в месткоме: площадь III Интернационала, д. № 20, в дни 10, 16, 22 и 28 мая, с 4 до 6 часов вечера.

Транспортной конторе ВОЛТОРГА СРОЧНО ТРЕБУЮТСЯ шофера II и III категории. Обращаться по адресу: Вологда, Кремль (бывший собор), к начальнику транспортной конторы тов. Шалашову.

Требуется опытный корректор

издательству газеты „Красный Север". С предложением обращаться по адресу: Урицкого, 2, с 9 до 3 час. дня и с 7 до 9 час. вечера к Федотову.

ВОЛОГОДСКАЯ МЕДИЦИНСКАЯ ШКОЛА

производит прием заявлений на отделения по подготовке зу ных врачей, фельдшеров и акушерок. Срок обучения на акуше ском отделении 2 года, остальных—3 года.

Принимаются лица в возрасте не моложе 16 лет на ак шерское и не моложе 15 лет на зубоврачебное и фельдшерск отделения.

Испытания с 15 августа в объеме неполной средней шк лы по русскому языку и литературе, истории, математике, физ ке и географии.

Стипендия выдается согласно постановления правительств

Адрес школы: Вологда, Герцена, 49, во дворе.

3—1 **Дирекция.**

Для новой дорожной типографии издательства „Северный путь"

требуются НАБОРЩИКИ (текстовики).

Об условиях справляться в издательстве (Вологда, площадь Шмидта, 3. Телеф. 1-96, вокзал).

3-1

Вологодской конторе Райтрансторгпит (набережная Свободы, д. № 62) для обслуживания строительства вторых путей **ТРЕБУЮТСЯ:** заведыв. столовыми заготовители и повара с отъездом на линию. Оплата по соглашению.

ИМЕЕТСЯ В ПРОДАЖЕ **МАЛЯРНЫЙ КЛЕЙ.** Обращаться: Подгорная ул., бойня.

ДВЕ МАШИНИСТКИ квалифицирован. **ТРЕБУЮ** редакция газеты „Красный Се Справиться у секретаря с 2 до вечера. тел. 3-45.

Управление СК-7 просит бывш бочих и служащих, имевших п ску на заем второй пятилетки пуск четвертого года) и не пол ших облигаций при расчете, с титься получением последних ман с. г. в конторе строитель (Комсомольская ул., д. 46).

Облигации сотрудников, не ч чивших до указанного срока, сданы на хранение в сберкасс закрепления номеров.

Управление

Требуются столяры „Кр факел". Обращаться: Красно сная набережная 41.

Уполном. Облит № 577 Заказ 68 Тип. изд. газ. «Красный Север», Вологда, Урицкого, 2. Тираж 11100 экз.