Пролетарии всех стран, соединяйтесь!

КРАСНЫЙ СЕВЕР

Орган Вологодского Горкома ВКП(б), Горсовета и ГСПС

№ 10 (5339) | 12 января 1937 г., вторник | ЦЕНА 15 КОП.

Вчера в Большом Кремлевском дворце открылась III Сессия Центрального Исполнительного Комитета Союза ССР.

Советская женщина

Товарищ СТАЛИН на приеме колхозниц-ударниц свекловичных полей так говорил о тяжелом прошлом женщины:

«В самом деле, если подумать, что представляли собой женщины раньше, в старое время. Пока женщина была в девушках, она считалась, так сказать, последней из трудящихся. Работала она на отца, работала не покладая рук, и отец еще попрекал: «Я тебя кормлю». Когда же она становилась замужней, она работала на мужа, работала так, как ее заставлял работать муж, и муж же ее опять же попрекал: «Я тебя кормлю».

По законам царского самодержавия жена была рабой своего мужа. 107 статья царского свода законов указывала:

«Жена обязана повиноваться своему мужу как главе семейства, пребывать к нему в любви, почтении и неограниченном послушании, оказывать ему всякое угождение и привязанность, как хозяйка дома».

Царская Россия справедливо называлась тюрьмой народов. Скорбная тень восточной женщины замыкала цепь унижений и страданий угнетенных народов. Самый день появления на свет девочки считался в семье днем печали.

Ничем не отличаются от царских законов законы современного капиталистического мира. Даже законы французской демократической республики ставят женщину в неравноправное, оскорбляющее ее человеческое достоинство положение. Гражданский кодекс Франции гласит: «Муж обязан обеспечить покровительство своей жене, а жена обязана подчиниться своему мужу». «Жена не может обращаться в суд без разрешения своего мужа».

Там, где утвердил свою кровавую власть фашизм, делается все для того, чтобы вернуть женщин к положению, каким себя прославили мрачные времена средневековья. Германия—наиболее яркое подтверждение этого. Гитлер открыто заявляет, что женщина не может быть равноправной. «Политика и профессия не для женщин, — заявляет он».

В Японии права и достоинства женщины попраны до такой степени, что муж может продать жену, а отец может продать дочь в дома терпимости.

Трудящаяся женщина Советского Союза! Ты живешь легко и радостно! Ты первой в истории завоевала себе права человека и осуществляешь эти права!

Вернувшись с Чрезвычайного IV С'езда Советов Северного края, член городского совета тов. КОПЫЛОВА, знатная гражданка нашего города, на собрании своей депутатской группы говорила:

— Раньше, при царизме женщина была забитой, униженной рабыней. Горькую женскую долю ярко описал русский поэт Некрасов:

«Ключи от счастья женского,
От нашей вольной волюшки
Заброшены, потеряны
У бога самого!..»

Эти потерянные ключи от счастья нашел и вручил нам, женщинам, наш дорогой, любимый товарищ Сталин. Женщина в Советской стране—свободная, равноправная гражданка. Она вместе со всем народом управляет социалистическим государством...

Сталинская Конституция провозглашает:

«Женщине в СССР предоставляются равные права с мужчиной во всех областях хозяйственной, государственной, культурной и общественно-политической жизни».

Возможность осуществления этих прав женщине обеспечена: равным с мужчиной правом на труд, на оплату труда, на отдых, на социальное страхование и образование, государственной охраной интересов матери и ребенка, предоставлением отпуска при беременности, широкой сетью родильных домов, детских яслей и садов.

Заботами Партии и Правительства, заботами товарища Сталина женщине в стране Советов отведена исключительная роль. В любой отрасли промышленности, на транспорте и в сельском хозяйстве, в системе народного образования и здравоохранения, на всех участках государственного, хозяйственного и культурного строительства—от колхозного бригадира, директора завода до члена правительства, наркома, дипломатического представителя—советская женщина уже завоевала почетное место.

Треть всей многомиллионной армии труда в СССР составляют женщины.

Мало ли в нашем районе знатных стахановок, колхозных бригадиров, звеньевых, заведующих фермами, учительниц и даже орденоносцев! Мало ли у нас женщин—членов сельских и городского советов!

Всем известен в районе передовой колхоз «Красное знамя». А ведь в нем на всех руководящих должностях, до председателя включительно—женщины.

Счастливой, полноценной жизнью живет советская женщина. Она окружена любовью, славой, почетом, товарищеским уважением. Ее полноценный творческий труд вполне сочетается с радостным, счастливым материнством.

Наши советские женщины—пламенные патриотки социалистической Родины—в одних рядах со своими мужьями, сыновьями и братьями боролись на баррикадах Великой Октябрьской Революции, на фронтах гражданской войны; рука об руку с мужчинами они строили и построили прекрасное здание социализма. И если придет грозный час, жена не уронит ни одной слезинки, провожая мужа в бой за Родину, за ее великие честь и славу. Она сама возьмет в руки винтовку, встанет за пулемет, как Анка—героиня незабываемого фильма «Чапаев». Советская мать с гордостью пошлет любимого сына на защиту Советской земли.

Советские женщины отвечают своей Родине, своей Партии, своему вождю, другу, учителю Иосифу Виссарионовичу Сталину беззаветной любовью, безграничной преданностью.

РОДИНА, ПАРТИЯ, СТАЛИН—эти самые дорогие слова заполняют сердца и воодушевляют советских женщин на дальнейшую борьбу за счастье, за коммунизм.

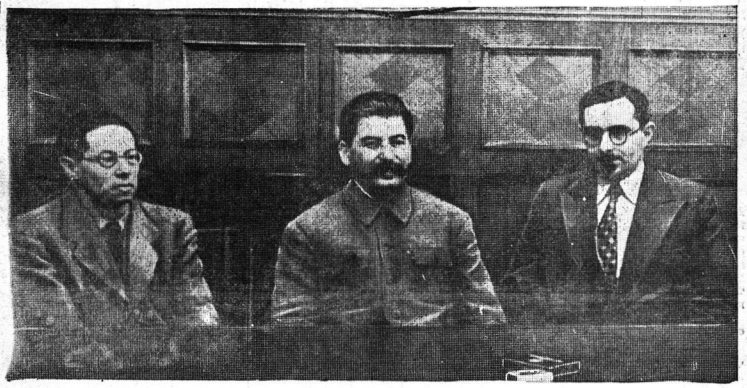

8 января товарищ Сталин принял германского писателя Лиона Фейхтвангера. На снимке: слева направо—писатель Л. Фейхтвангер, И. В. Сталин, зав. отделом печати и издательств ЦК ВКП(б), Б. М. Таль.
Фото Ф. КЛИЗА (Союзфото).

III сессия ЦИК СССР VII созыва

Открылась III сессия Центрального Исполнительного Комитета Союза ССР VII созыва

Вечером 11 января в Большом Кремлевском дворце начала свою работу III Сессия Центрального Исполнительного Комитета Союза ССР VII созыва. Сессии предстоит заслушать и обсудить доклад о государственном бюджете СССР на 1937 год и отчет об исполнении государственного бюджета СССР за 1935 год, содоклад Бюджетной Комиссии ЦИК и утвердить постановления, принятые в период, прошедший со времени созыва II Сессии ЦИК Союза ССР и подлежащие утверждению III Сессией.

Члены ЦИК собираются в Большом зале дворца. Здесь весь состав Союзного Совета и Совета Национальностей. В ложах—члены дипломатического корпуса.

В 18 часов 10 минут на трибуну Президиума выходят товарищи: **Сталин, Молотов, Каганович, Ворошилов, Калинин, Орджоникидзе, Андреев, Косиор, Петровский, Постышев, Любченко, Хрущев, Червяков, Мусабеков, Акулов, Шверник, Уншлихт, Хацкевич, Чуцкаев.** Зал встречает появление товарища **Сталина**, руководителей Партии и Правительства горячей овацией. **Члены** ЦИК стоя восторженно приветствуют великого вождя народов СССР.

III Сессия ЦИК СССР собралась после Чрезвычайного VIII Всесоюзного С'езда Советов, принявшего Сталинскую Конституцию. И взоры всех участников Сессии и гостей обращены к товарищу **Сталину**—творцу Конституции, мудрому учителю, любимому вождю народов.

Вступительную речь произносит председатель ЦИК СССР товарищ Г. И. Петровский.

Об'явив по поручению Президиума ЦИК СССР Сессию открытой, тов. Петровский ставит на утверждение членов Союзного Совета и Совета Национальностей порядок дня и регламент...

Слово для доклада о государственном бюджете Союза ССР на 1937 год и отчета об исполнении государственного бюджета Союза ССР за 1935 год получает Народный Комиссар финансов СССР тов. Гринько. Члены ЦИК встречают появление докладчика на трибуне продолжительными аплодисментами.

Доклад тов. Гринько, продолжавшийся более двух часов, был выслушан членами ЦИК Союза ССР с большим вниманием.

Слова тов. Гринько о том, что наш бюджет является бюджетом страны, идущей от победы к победе под руководством Партии Ленина—Сталина, под руководством великого вождя товарища Сталина, сопровождались бурными рукоплесканиями всего зала.

Заключительная часть первого заседания Сессии посвящается содокладу Бюджетной Комиссии ЦИК Союза ССР по государственному бюджету Союза ССР на 1937 год и по отчету об исполнении государственного бюджета Союза ССР за 1935 год. Выступает председатель Бюджетной Комиссии ЦИК СССР тов. Чуцкаев.

Затем тов. Петровский об'являет заседание закрытым. Сегодня в Союзном Совете и Совете Национальностей, заседающих раздельно, начинается обсуждение доклада тов. Гринько и содоклада тов. Чуцкаева.

Радиопередача записи доклада товарища Сталина

Доклад товарища Сталина о проекте Конституции Союза ССР в день открытия Чрезвычайного VIII Всесоюзного С'езда Советов—25 ноября 1936 года—был тщательно записан фабрикой звукозаписи Всесоюзного Радиокомитета.

14 января вся страна вновь услышит историческую речь вождя. В этот день запись доклада товарища Сталина будет передаваться в эфир через радиостанции имени Коминтерна, ВЦСПС и коротковолновые передатчики.

Радиопередача начнется ровно в 18 часов по московскому времени.

Всем руководителям торговых предприятий и организаций наркомвнуторга СССР
Всем работникам государственной торговли

(Из обращения Народного Комиссара внутренней торговли СССР тов. Вейцера)

Обращение тов. Орджоникидзе к металлургам вызвало новый под'ем социалистического соревнования в стране.

Директора и продавцы передовых магазинов гор. Москвы обратились ко всем работникам торговли с предложением развернуть социалистическое соревнование за досрочное выполнение плана и коренное улучшение качества обслуживания покупателя.

Долг всех работников торговли—включиться в это соревнование, равняться по лучшим и добиться в соревновании высоких количественных и качественных показателей.

Нужно с первых же дней 1937 года организовать торговлю так, чтобы обеспечить:

1. Систематическое и досрочное выполнение месячных, квартальных и годового плана товарооборота. Максимальное вовлечение в товарооборот товаров местного производства и перевыполнение плана децентрализованных закупок.

2. Решительное повышение качества обслуживания покупателя: обеспечение устойчивости ассортимента и его расширения; дальнейшее улучшение санитарного состояния торговых предприятий; расширение новых форм торговли (отделы штучных товаров, продажа полуфабрикатов и т. п.); развертывание разносной и развозной торговли, ликвидация растрат, хищений и обмана покупателей.

3. Организацию работы торговых баз и складов так, чтобы было полностью обеспечено своевременное и бесперебойное снабжение магазинов широким ассортиментом товаров.

4. Дополнительное снижение издержек обращения сверх установленного плана и рентабельность каждого торгового предприятия.

Работники советской торговли во всей своей работе должны постоянно руководствоваться указаниями тов. Сталина об уважении к покупателю.

В СНК Союза ССР и ЦК ВКП(б)

О повышении заработной платы педагогическому персоналу техникумов, рабфаков, школ для взрослых и детских домов

Совет Народных Комиссаров Союза ССР и Центральный Комитет ВКП(б) постановили:

I.

1. Повысить с 1-го февраля 1937 года заработную плату преподавателям, директорам и заведующим учебной частью техникумов (кроме педагогических техникумов, в которых заработная плата повышена постановлением СНК СССР и ЦК ВКП(б) от 9 апреля 1936 года), средних медицинских и правовых школ, художественных, музыкальных, театральных и хореографических училищ и рабфаков, установив для них следующие ставки заработной платы в месяц (в рублях):

Категории работников	Со стажем педагогической работы: в городах и рабочих поселках: менее 5 лет	от 5 лет до 10 л.	свыше 10 лет	в сельских местностях: менее 5 лет	от 5 лет до 10 л.	свыше 10 лет
А) Преподаватели родного языка, литературы, математики, физики, химии, географии, истории, естествознания, иностранных языков, а также специальных предметов в соответствующих техникумах, школах, училищах и рабфаках:						
I разряд — имеющие высшее образование	340	380	405	310	350	380
II разряд—не имеющие законченного высшего образования	295	325	350	275	305	325
Б) Преподаватели черчения, труда, физкультуры и военного дела:						
I разряд — имеющие высшее образование	275	305	330	245	275	295
II разряд—не имеющие законченного высшего образования	240	260	280	220	240	260

Категории работников	В учебных заведениях с числом учащихся: До 300 человек	Свыше 300 чел.
В) Директора указанных в пункте „А" учебных заведений:		
I разряд — имеющие высшее образование	475	570
II разряд—не имеющие законченного высшего образования	310	380
Г) Заведующие учебной частью в указанных в пункте „А" учебных заведениях:		
I разряд — имеющие высшее образование	335	430
II разряд—не имеющие законченного высшего образования	260	330

2. Установить ставки заработной платы для преподавателей, имеющих только среднее образование, на 10 процентов ниже ставок преподавателей, не имеющих законченного высшего образования (II-го разряда).

3. Установленные выше ставки заработной платы преподавателям указанных в статье 1-й учебных заведений выплачиваются за 3 часа преподавательской работы в день.

В училищах музыкальных, художественных, театральных и хореографических за индивидуально-групповое обучение и в техникумах физкультуры за практические упражнения установленные выше ставки выплачиваются за 4 часа работы в день.

4. Распространить на преподавателей, директоров и заведующих учебной частью техникумов, средних медицинских и правовых школ, художественных, музыкальных, театральных и хореографических училищ и рабфаков соответственно статьям 3, 5, 6, 10 и 11 постановления СНК Союза ССР и ЦК ВКП(б) от 9 апреля 1936 года «О повышении заработной платы учителям и другим школьным работникам».

II.

1. Повысить с 1-го февраля 1937 года заработную плату учителям школ для неграмотных и малограмотных, учителям и директорам школ повышенного типа для взрослых, установив для них следующие ставки заработной платы в месяц (в рублях):

Категории работников	Со стажем педагогической работы: в городах и рабочих поселках: менее 5 лет	от 5 лет до 10 л.	свыше 10 лет	в сельских местностях: менее 5 лет	от 5 лет до 10 л.	свыше 10 лет
А) Учителя школ для неграмотных и малограмотных.						
I разряд — имеющие среднее педогогическое образование	230	255	280	205	230	255
II разряд — имеющие общее среднее образование	205	220	240	185	200	215
Б) Учителя I, II и III классов школ повышенного типа для взрослых (соответствующих 5—7 классам неполной средней и средней школы для детей):						
I разряд — имеющие высшее образование	280	315	340	255	290	315
II разряд — окончившие двухгодичные учительские институты	255	280	305	230	255	270
В) Учителя IV, V и VI классов школ повышенного типа для взрослых (соответствующих 8—10 классам средней школы для детей):						
I разряд — имеющие высшее образование	305	340	360	275	315	340
II разряд—не имеющие законченного высшего образования	265	290	315	245	270	290

Категории работников	В школах с числом учащихся: до 90 чел.			от 90 чел. до 150 чел.			свыше 150 чел.		
	со стажем педагогической работы: до 5 лет	от 5 лет до 10 лет	свыше 10 лет	до 5 лет	от 5 лет до 10 лет	свыше 10 лет	до 5 лет	от 5 лет до 10 лет	свыше 10 лет
Г) Директора школ повышенного типа для взрослых:									
В городах и рабочих поселках	290	315	340	300	325	350	325	350	380
В сельских местностях	245	270	300	260	290	315	290	320	340

2. Для директоров школ повышенного типа для взрослых с числом учащихся до 150 установленные в пункте «Г» статьи 1-й месячные ставки заработной платы включают оплату 2-х часов обязательной ежедневной преподавательской работы.

3. Учителям школ для неграмотных и малограмотных, которые одновременно являются заведующими этими школами, дополнительно выплачивается за заведывание:

В школах с числом учащихся до	50	30 руб. в мес.
	100	40 » »
свыше	100	50 » »

Заведующие школами с числом учащихся свыше 250 освобождаются от преподательской работы и оплачиваются по ставке учителя соответствующего разряда с надбавкой в 50 рублей в месяц.

4. Установленные выше ставки заработной платы выплачиваются учителям школ для неграмотных и малограмотных за 4 часа ежедневных фактически проведенных учебных занятий, а учителям школ повышенного типа для взрослых—за 3 часа ежедневных фактически проведенных учебных занятий.

Дополнительно часы преподавательской работы оплачиваются дополнительно соответственно получаемой ставке.

5. Распространить на учителей школ для неграмотных и малограмотных, учителей и директоров школ повышенного типа для взрослых соответственно статьям 2, 3, 9, 10 и 11, а для учителей школ повышенного типа для взрослых—также статью 5 постановления СНК Союза ССР и ЦК ВКП(б) от 9 апреля 1936 года «О повышении заработной платы учителям и другим школьным работникам».

III.

1. Повысить с 1 февраля 1937 года заработную плату воспитателям и другим работникам детских домов и приемников-распределителей, установив для них следующие ставки заработной платы в месяц (в рублях):

Категории работников	В городах и рабочих поселках со стажем: менее 5 лет	от 5 лет до 10 л.	свыше 10 лет	В сельских местностях со стажем: менее 5 лет	от 5 лет до 10 л.	свыше 10 лет
А) Воспитатели и инструктора по труду в детских домах:						
I разряд — имеющие среднее педагогическое образование	230	255	280	205	230	255
II разряд — имеющие общее среднее образование	205	220	240	185	200	215
Б) Заведующие детскими домами и приемниками-распределителями:						
С числом детей до 100	320	350	3[illegible]			
С числом детей от 100—150	330	360	3[illegible]			
С числом детей свыше 150	360	390	4[illegible]			

2. Установить для воспитателей и инструкторов по труду детских домов, не имеющих законченного среднего образования, ставки заработной платы на 10 процентов ниже ставок воспитателей и инструкторов, имеющих общее среднее образование (II разряд), а для воспитателей и инструкторов по труду, имеющих высшее педагогическое образование, ставки заработной платы на 10 процентов выше ставок воспитателей и инструкторов, имеющих среднее педагогическое образование (I разряд).

3. Установить для заведующих учебно-воспитательной частью детских домов ставки заработной платы на 20 процентов ниже ставок заведующих этими домами.

4. Установленные выше ставки заработной платы выплачиваются воспитателям детских домов за 5 часов воспитательской работы в день, а инструкторам по труду—за 4 часа работы в день.

Дополнительные часы работы оплачиваются дополнительно соответственно получаемой ставке.

5. Ставки заработной платы воспитателей и инструкторов по труду детских домов с особым режимом (для умственно-отсталых детей, глухонемых, слепых и прочих) и воспитателей приемников-распределителей установить на 25 процентов выше ставок заработной платы для работников детских домов нормального типа.

6. Установить, что заведующие детскими домами и заведующие учебно-воспитательной частью детских домов могут вести преподавательскую работу или работу инструкторов по труду в школах при детских домах лишь при условии наличия у них педагогической подготовки и при том не свыше 2 часов в день.

Эта работа оплачивается дополнительно из расчета ставки учителя или инструктора по труду.

7. Распространить на указанных выше работников детских домов и приемников-распределителей соответственно статьям 3, 10 и 11 постановления СНК Союза ССР и ЦК ВКП(б) от 9 апреля 1936 года о повышении заработной платы учителям и другим школьным работникам».

Стахановскими делами ответить на письмо наркома

10 января на пищевых предприятиях столицы и других городов Союза состоялись митинги рабочих, служащих, инженерно-технических работников, посвященные обсуждению письма товарища А. И. Микояна, призывающего развернуть социалистическое соревнование в 1937 году. Все выступления были проникнуты одной мыслью—ответить на письмо своего наркома стахановскими делами. Рабочие колбасного завода московского мясокомбината имени Микояна обязались выполнить годовой план к 20-й годовщине Великой Пролетарской Революции, повысить качество продукции, освоить выпуск 125 сортов колбасных изделий. К 1-му апреля решено превратить колбасный завод в стахановское предприятие, выполнять новые нормы всем заводом не менее чем на 130 процентов.

Коллектив московского молочного комбината имени Горького обязался досрочно выполнить план 1937 года—выработать 83200 тонн различных изделий вместо 72600 тонн, выпущенных в прошлом году.

Рабочие, инженеры и служащие московской кондитерской фабрики «Большевик» также обязались досрочно выполнить план 1937 года.

Коллектив харьковской табачной фабрики обязался досрочно выполнить план к 20-й годовщине Октябрьской революции.

Секретарь ЦК ВКП(б) тов. А. А. Андреев в Курске

КУРСК, 10 января. Сегодня на заседание пленума Курского обкома ВКП(б) прибыл секретарь Центрального Комитета ВКП(б) товарищ А. А. Андреев.

Продолжительными аплодисментами встретили участники пленума появление товарища Андреева в президиуме. На вечернем заседании товарищ Андреев выступил с яркой речью о задачах курской организации в области хозяйственной и партийно-политической работы. Речь товарища Андреева неоднократно прерывалась бурными овациями.

По великой дороге коммунизма

Миновала только первая декада 1937 года. А уже по ней видно, каким замечательным будет этот год, какой полнокровной стала наша жизнь, каким быстрым и высоко ритмичным стало движение нашей Родины к коммунизму. Сила вещей, сила фактов всего лучше познается сравнением. Вспомним декады совсем недавних лет рождения крупной социалистической индустрии и сельского хозяйства. Праздником всей страны был пуск каждого нового предприятия, выполненное в срок плана—месячного, квартального, годового. Теперь это стало обычным. Обычным стало и досрочное выполнение планов целыми отраслями народного хозяйства.

Страницы газет хранят следы эпох. Заглянем в комплекты газет—центральных, областных, заводских—героического периода первой пятилетки. От первой страницы до последней носят эти газеты следы тех лет, когда миллионы кирпичей и кубометров бетона клались штурмом, когда слово «прорыв» было частым в оперативных сводках многих строительных площадок и промышленных предприятий, и железных дорог, и сельскохозяйственных районов.

А сегодня! Сейчас самые слова «штурм», «прорыв» вышли из употребления. Сегодня все народное хозяйство страны победившего социализма растет в ровном ритме все более высоких темпов.

Открывающаяся сегодня III сессия Центрального Исполнительного Комитета Союза ССР в государственном бюджете СССР на 1937 год отразит, как в зеркале, поступательный ход социализма. Сталинская забота о людях—такова нить, проходящая сквозь все планы наступившего года—планы промышленности, транспорта, сельского хозяйства, планы культурного строительства. 1937 год становится и будет годом нового расцвета личности каждого советского гражданина, которому Сталинская Конституция победившего социализма дала великие права и великие свободы.

Плоды этого нового творческого расцвета десятков миллионов личностей мы видим, ощущаем уже сегодня. Социалистическое соревнование, источник титанической силы нашей Родины—поднимает новые пласты трудящихся и показывает все новые резервы мощности коммунистического труда.

Примером и символом этих мощностей являются рекорды сталевара Чайковского. 5 января в первой смене Чайковский дал 17 тонн стали с квадратного метра пода печи и сразу же, в следующей смене, 18,6 тонны. Ни одна страна мира не знает таких показателей.

Что побудило сталевара Чайковского остаться работать во второй смене, что побудило его перекрыть свой собственный и мировой рекорд выплавки стали? Основной стимул и основная движущая сила героизма Чайковского, Маззя и десятков тысяч, сотен тысяч наших героев труда—не в деньгах, не только и не столько в заработке. Любовь к Родине, давшей радостную жизнь своим гражданам, пламенный советский патриотизм—вот могучий источник наших побед.

Передовая «Правды» от 11 января

Новый ритм обрела наша жизнь, новые проблемы выдвинуты жизнью на передний план—на первые страницы газет, на первую линию интересов Советской страны, ее граждан, ее Правительства, ее руководящей Партии Ленина—Сталина. Социалистическая культура победно шествует по городам и селам СССР. Предстоят вскоре пушкинские дни, и творчество великого русского поэта занимает умы уже не тысячи, а десятков миллионов людей во всех одиннадцати республиках Советского Союза. Проходит в Москве декада грузинского искусства, а до нее—декады украинская и казахская,—они становятся предметом жизнейшего обсуждения всей центральной печати, живейшего внимания руководителей Партии и Правительства.

Наука, литература, искусство все более буйным цветом цветут на нашей Родине. Веками накопленная культура народов СССР и культура мировая становятся только на нашей Родине действительным достоянием, действительной гордостью, действительной радостью жизни всего населения, всего народа. И в самом деле: нигде, никогда ни одно государство в мире не построило столько школ, вузов, детских садов, дворцов и яслей, больниц, сколько выстроено в Советской стране, особенно за последние два—три года. Разумеется, это только начало, и перед страной, перед Правительством, перед Партией стоят еще огромные задачи—полной ликвидации бескультурья, резкого повышения производительности труда, создания изобилия продуктов для всего населения Союза.

Страна поет, народ поет — это можно уже сегодня, в 1937 году, без всякого преувеличения сказать о каждом народе СССР. В расцвете народного творчества раньше всего сказалась эта черта новой, советской, сталинской жизни. В украинской народной песне слышим мы этот голос эпохи:

«Никогда нам не была
Жизнь так весела,
Никогда досель у нас
Рожь так не цвела.
По-иному светит нам
Солнце на земле:
Знать оно у Сталина
Побыло в Кремле».

По-иному светит нам солнце на земле... Полны наши театры, кино, концертные залы, физкультурные площадки, катки, дворцы для детей и юношества. Радостная песня стала неотъемлемой чертой советского народа—песня о смелости, о доблести труда, о Родине, о патриотизме, о новой жизни и ее вдохновителе—Сталине.

По-иному светит нам солнце на земле... Ибо народы СССР—самая юная часть человечества, оздоровленная и обновленная социализмом физически и духовно.

Блестяще начался 1937 год, год второй стахановского движения, год двадцатый Великой социалистической революции в СССР. Освещенные солнцем Сталинской Конституции, великаном шествуют народы СССР к коммунизму. Путь этот еще не очищен полностью от змей и гадов старого мира, ползающих под ногами народа-великана и пытающихся побольней его укусить. От смрадного дыхания, от ядовитых жал змеиных мы до конца очистим прекрасную землю нашей Родины. Даже в своей ярости враг ничтожен перед всесокрушающей силой 170-миллионного народа-победителя.

Блестяще начался 1937 год, и работа открывающейся сегодня сессии ЦИК СССР явится отражением великих задач блистательного года. Государственный бюджет СССР на 1937 год отразит могущество нашей страны, весь размах программы народного хозяйства, силу нового взлета культуры в СССР, об'ем укрепления оборонной мощи Родины социализма.

Есть что защищать советским гражданам!—радостную и счастливую жизнь свою, жизнь своего отечества. Есть кому и чем защищать нашу Родину: — прекрасное тому свидетельство дают успехи оборонной промышленности и все новые и новые ряды Героев Советского Союза, героев защиты советских рубежей. Нас не удастся ни шантажировать, ни запугать бряцанием фашистского оружия. Социалистический колосс—СССР — непобедим. Непобедим потому, что все народы СССР сплочены вокруг Партии Ленина — Сталина, вокруг ее ЦК. Непобедим потому, что сама наша Партия монолитная, и кадры ее—проверенные в многолетних боях ленинско-сталинские кадры, обладающие великой мощью сталинских идей.

Ведомые такой Партией, ведомые гением Сталина, народы СССР в 1937 году умножат свои победы, сделают еще более красивей и радостной свою жизнь, уверенно двигаясь по великой дороге коммунизма.

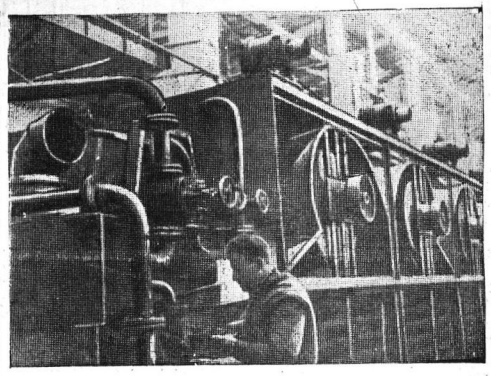

Киевский завод им. Артема построил для Прана гигантскую шерстесушилку. Производительность сушилки—500 килограммов шерсти в час.

На снимке: бригадир стахановской бригады А. И. Погосский собирает сушилку.

Фото СКАМАНДРА (Союзфото).

СОРЕВНОВАНИЕ КУЗНЕЦОВ

ОТВЕЧАЕМ НА ВЫЗОВ

Кузнечный цех завода «Северный коммунар» выполнил производственную программу за прошлый год на 128 процентов. Этим самым мы поставили себя в ряды передовых цехов нашего завода.

Этого мы смогли добиться только тем, что широко развернули социалистическое соревнование и стахановское движение.

Мы, рабочие и инженерно-технический персонал кузницы, обсудили вызов на социалистическое соревнование кузнецов ВПВРЗ по досрочному выполнению плана 1937 года.

Приветствуя инициативу кузнецов ремонтного завода, мы принимаем их вызов и включаемся в соревнование.

Мы принимаем на себя такие обязательства:

— Выполнить производственную программу 1937 года к XX годовщине Октября.

— Улучшить качество продукции, в частности: снизить брак с 1,12 процента в прошлом году до 0,5 процентов.

— Внести за год не менее 70 рационализаторских предложений.

— Помочь отстающим рабочим, не выполняющим норм, добиться их перевыполнения. Это—обязанность кузнецов высокой квалификации.

— Оказать практическую помощь лежской механизированной дороге в выполнении плана лесозаготовок, путем срочного выполнения ее заказов и посылкой бригад.

Для проверки принятых обязательств со своей стороны выдвигаем бригаду: Фанина, Петрова, Ефремова.

По поручению стахановцев кузнечного цеха завода—треугольник цеха: **КРОТ, МЕНУХОВ, КОЛЫХАНОВ.**

В горкоме ВКП(б)

Бюро городского комитета партии на своем заседании от 4 января обсудило вопрос о проведении отчетов и перевыборов парткомов и парторгов, срок полномочий которых согласно § 51 устава ВКП(б) истек.

В постановлении говорится: все партийные комитеты и парторги первичных парторганизаций, которые были избраны более года тому назад, должны отчитаться о своей работе перед общими партийными собраниями и на этих же собраниях произвести перевыборы парткомов и парторгов.

При обсуждении отчетов парткомов и парторгов партийные организации особое внимание должны сосредоточить на оценке, как их члены идейно закалены, насколько непримиримо и решительно они боролись и борются с врагами партии и, в первую очередь с гнуснейшими и подлейшими из них—троцкистско-зиновьевскими бандами и их сподручными из осколков разгромленной справой оппозиции.

Работу старого состава парткомов и парторгов необходимо подвергнуть широкой большевистской самокритике.

Для обеспечения активного участия всех коммунистов в обсуждении и оценке работы переизбираемого состава парткомов и парторгов горком обязал всех секретарей парткомов и парторгов не позднее 15 января информировать всех членов своих организаций о предстоящем отчете и перевыборах и раз'яснить им, что время для обсуждения отчета не будет ограничиваться. Если потребуется, то собрания будут проведены в течение двух или трех вечеров.

Партийные организации обязаны обеспечить избрание в новый состав парткомов и партийных организаторов революционно-бдительных товарищей, способных по-боевому руководить партийно-массовой и политико-воспитательной работой первичных организаций, чтобы партийная жизнь в них била ключем; способных еще в большей степени крепить сплоченность трудящихся вокруг ВКП(б) и нашего великого вождя и учителя товарища Сталина.

*

Позавчера в горкоме ВКП(б) состоялось инструктивное совещание секретарей парткомов и парторгов с вопросом о предстоящей отчетно-перевыборной кампании партийных органов первичных парторганизаций

Затонувший комитет

Сейчас, когда в нашей стране вступила в действие Сталинская Конституция, перед профсоюзными организациями стоят чрезвычайно большие и ответственные задачи.

Они должны организовать широкие массы вокруг Сталинской Конституции, раз'ясняя ее, воспитывая в трудящихся чувство патриотизма к Родине.

Профсоюзные организации обязаны поставить свою работу так, чтобы каждый из членов профсоюза чувствовал внимание и заботу о нем, мог полностью использовать предоставленные ему по новой Конституции права—мог правильно организовать свой труд, учебу, отдых.

Однако еще не все профсоюзные руководители по деловому взялись за эту работу. Отдельные руководители к важнейшему историческому документу—Конституции—отнеслись формально и безответственно. Чем иным можно назвать отношение затонского комитета (пред. Соколов), который провел «изучение» Конституции среди рабочих при двух читках по полчаса?

Ясно, что такая работа затонкома не может мобилизовать рабочих на дальнейшую творческую работу. «Упущения», встречающиеся на каждом шагу, привели профорганизацию затона к довольно печальному положению.

Взять хотя бы развертывание стахановского движения. Из 1019 рабочих насчитывается лишь 130 человек соревнующихся, 96 стахановцев и 99 ударников.

Роста количества стахановцев и ударников нет, и лишь потому, что условий для стахановской работы никто не создает.

Стахановцы ежедневно жалуются на исключительно плохое обеспечение рабочего места. Затонком же дальше «обсуждения» боится пойти. Совершенно забыто в затоне культурно-бытовое обслуживание. Можно наблюдать массу случаев, когда старые производственники—ударники, стахановцы — живут в невыносимых культурно - бытовых условиях. Машинист парохода «Ненец» А. П. Покровский ютится с семьей в 5 человек в комнате 12,5 кв. метров. Детям приходится спать на полу. В таких же условиях живет слесарь Д. Прахов. Котельщик Шаров несколько раз просил отремонтировать в его комнате рассохшуюся переборку, которая находится против уборной. Несмотря на то, что в комнате действительно невозможно жить, ни дирекция судоремонтных мастерских, ни затонский комитет мер никаких не принимает.

Можно было бы привести еще немало фактов, но и эти вполне убедительно говорят о безлушном отношении к живым людям.

Отсутствие оперативности, самотек в работе можно видеть на любом из участков профработы. В цехах имеются красные уголки, которые, однако, не работают.

Получается это потому, что цеховые профорги, пользуясь бесконтрольностью со стороны затонкома, бездельничают. Затонком даже не знает своих профоргов. Например, профоргом деревообделочного цеха в затонкоме все еще считают Лопатина, в то время как уже около месяца профоргом цеха выбран тов. Травкин.

Доверчивые руководители из затонкома до сих пор «опираются» на своих профоргов и вместе с ними тонут в море неосуществленных дел.

«Затонувший комитет»—так называют свою профорганизацию рабочие затона. Меткое название!

Ив. КУЗНЕЦОВ.

ОБМЕН СТАХАНОВСКИМ ОПЫТОМ

Как я получил 27 центнеров ячменя с гектара

Скоро исполнится годовщина знаменательного совещания передовиков урожайности в Кремле с руководителями Партии и Правительства. Лучшие люди колхозов тогда обязались достичь рекордных урожаев. И достигли. Кто не знает звеньевого колхоза «Искра» из Западной Сибири тов. М. Ефремова, получившего 60 центнеров яровой пшеницы с гектара? Всем известен один из лучших бригадиров Московской области тов. Е. Сыровегин. Он снял с каждого гектара по 48 центнеров озимой пшеницы.

Я решил не отстать от них и включился в ряды борцов за сталинский урожай. Прежде всего обстоятельно продумал план работы, посоветовался с бригадой, как лучше наладить дело. Часто заглядывал в учебники, прислушивался к советам нашего участкового агронома тов. Абрамова.

Весна и лето, как известно, были засушливыми. Но меня это ничуть не страшило. Был твердо уверен в том, что добьюсь своей цели, и добился. А некоторые председатели колхозов и бригадиры жалуются: «Собрали низкие урожаи зерновых. Помешала засуха».

Не стоит верить таким разговорам. На своем опыте убедился, что ни засуха, ни прочее не страшны, если будем землю хорошо обрабатывать, внедрять сложную агротехнику, а не довольствоваться простыми, давно известными правилами ухода за землей. С ними далеко не уедешь.

Часто у меня спрашивают колхозники из соседних колхозов, бригадиры и агрономы: «Как ты получил 27 с половиной центнеров ячменя с гектара?» Вот я и решил рассказать о «секрете» своего успеха более подробно. Пусть бригады и звенья возьмут из моего опыта все нужное и полезное и применят в своей практической работе.

«Секреты» мои очень просты.

Как встречали весну

Первое—мы хорошо позаботились о посевном материале. Решили сеять только отборными сортовыми семенами. Русские поговорки правильно говорят о семенах: «от худого семени, не жди доброго племени», «что посеешь, то и пожнешь». Избитые при молотьбе, маловсхожие семена ячменя обменяли на сортовые, полновесные семена «винер», очистили и просортировали их на «триумфе». Чистота семян получалась почти стопроцентная.

Но одной сортировки семян недостаточно. За три дня до посева протравили сухими химикатами для чего изготовили из простой бочки аппарат. Сделать его самому очень легко.

Почва нашего колхоза «Правда»—подзолистые суглинки. При дедах на ней родились плохие хлеба. Поэтому я учел, что она нуждается, в хорошем удобрении. Зимой вывезли на гектар 30 тонн конского навоза. Сложили его аккуратно, в большие кучи. Конечно, лошади, инвентарь и люди были в полной готовности. Мы с нетерпением ждали весны.

Удобрение, двухкратная вспашка, боронование

Тепло грело весеннее солнце. Ранней весной, как только растаял снег мы сразу же выехали в поле. Участок из-под ржи вспахали с навозом на глубину 14 сантиметров, без единого огреха; как говорят, пласт к пласту, ни к чему не подкопаешься.

Почему мы поспешили запахать навоз? Потому, что чем раньше запашешь его в почву, тем лучше он разложится, растение сможет взять от него все питательные вещества. Отсюда понятно, что растение быстрее развивается и дает хорошие урожаи.

Запахали навоз не кое-как, а на определенную глубину, распределили равномерно. Каждый квадратный метр получил свой необходимый навозный паек. Тщательно распределяли навоз для того, чтобы одинаково и дружно развивались растения.

Через 15 дней после вспашки участок заборонили бороной зигзаг крест на крест, т. е. два раза вдоль загона и два раза поперек. Помню: задумался на минуту, как лучше обработать. участок, как дальше поступать? Сделать как раньше—посеять вручную и ждать урожая? Нет, так не годится. Поступил поиному. Спустя два дня после борьбы землю снова вспахал. Полуразложившийся еще в кучах навоз двумя вспашками хорошо перемешал с почвою.

Двукратная вспашка—дело новое. Не понимая ее преимуществ, многие из соседей не разрешали ее производить; с ужасом смотрели на меня и удивлялись:

— Что это ты, Сергей Александрович, выдумал? Ведь испортишь все...

На следующий день после вспашки проборонил второй раз таким образом, как первый. Но бороновали так, чтобы не нарушить мелкокомковатого строения почвы; проще сказать—не распылять землю.

Перекрестно-яровой сев и подкормка посевов

Отказались от ручного сева, при котором всходы бывают неровные: одно семя заделывается в землю глубоко, другое останется наверху. Кроме того семена разбрасываются неравномерно: «где пусто, где густо, где нет ничего».

Сеяли мы сеялкой, на следующий день после вторичной борольбы. На сев выделил надежного парня—своего брата Александра Александровича. Он так посеял, что не было ни одного места, где бы один ход сеялки не смыкался с другим.

В прежнее время наши отцы высевали на гектар по 6 пудов зерна. По собственной инициативе, учитывая местные условия, я увеличил норму до 1,6 центнера на гектар. Впервые провели сев высеном на крест, который имеет значительные преимущества перед обычным севом, на глубину пяти сантиметров.

Сев окончили На второй день землю покрыли тонким слоем коровьего навоза в виде подкормки (двадцать тонн на гектар), хорошо протрясенного. В это время, к нашему счастью, выпал дождь. Навоз быстро разложился. Жидкость ушла вглубь, к прорастающим семенам. Оставшаяся навозная солонка сверху препятствовала солнечным лучам осушить землю, сохраняла влагу. Молодые растения, таким образом, в достатке обогатились питательными веществами.

Ячмень дружно зазеленел...

Практика новых приемов работы по выращиванию ячменя, введенных по своей собственной инициативе, целиком себя оправдала. Всходы шли ровные. На четвертый—пятый день после сева ячмень зазеленел. Глаза радовались над тем, как дружно росли нежные стебельки.

Однако, еще немало пришлось ухаживать за посевами. Почти каждый день ходил на участок. Появились сорняки. Взял за правило: выпалывать траву с корнем, как только появлялась, чтобы духу ее не было вблизи полосы.

Созрел ячмень рано. Любовались колхозники тяжелыми колосьями. В средине августа зерно достигло восковой зрелости. Сжали руками, осторожно, избегая потерь. Снопы с поля сразу увезли на гумно и машиной измолотили. Результат превзошел все ожидания.

Подведем итоги. Чем, главным образом, мы добились высокой урожайности? Тем, что два раза пахали и бороновали. Навоз сначала положили под пласт, а затем его основательно перемешали с землей. Посевы подкармливали. От одних этих мероприятий, я полагаю, урожай повысился не меньше чем на 30 процентов.

Не секрет, почему соседняя бригада Галины Филипповой из нашего колхоза сняла урожай ячменя всего лишь 12 центнеров. Бригада сеяла одинаковыми семенами, на одинаковой с нами почве, но пахала всего лишь один раз.

Правильное внесение навоза обеспечило растению питание. Нельзя вторично не сказать о громадном преимуществе перекрестного рядового сева сортовыми, протравленными семенами.

За новые, сталинские урожаи

Все же полученный в 27.58 центнера с гектара урожай—не предел. Это всего лишь половина того, что может дать наша колхозная земля, если к ней действительно по-хозяйски приложить руки.

Колхозы нашей Родины—накануне Всесоюзной сельскохозяйственной выставки. Наша задача отметить 1937 год новыми рекордами урожайности; честь и слава завоевать себе право участвовать на Всесоюзной сельскохозяйственной выставке.

Не 27, а 35—40 центнеров с меня, 20 центнеров озимой пшеницы и 10 центнеров льноволокна с гектара я добьюсь в этом году. Это не хвастовство, а деловое, честное обязательство.

Что мы сделали для того, чтобы добиться таких урожаев?

Усиленно готовимся к севу. Я с моим засеем участок в четыре гектара из-под картофеля. Участок вспахан под зябь на глубину в 1[illegible] сантиметров. Вывезено на поле 6[illegible] тонн навоза. Для дальнейшей вывозки выделена специальная [illegible] шадь. Будет собрано 20 центнеров золы, из которых 7 центнеров уже собрано. Семена ссыпаны в семфонд полностью, хранятся в сухом, хорошем складе. С 1 января семена сортируем на «триумфе», заканчиваем сортировку через 7—10 дней. А весной вторично просортируем. [illegible] 20 января приведем в исправность весь полевой инвентарь. На конях хоть сегодня выезжай пахать, боронить и сеять. Упитанные, здоровые. Сбруя есть, имеем запасные хомуты, седелки.

9 января состоялось заседание правления нашего колхоза, где я вызвал на соревнование за высокую урожайность бригадира Галину Филиппову. Правление обязалось нам помогать во всем. Агроном тов. Абрамов обещает исследовать почву моего участка с тем, чтобы я точно знал, в каких удобрениях больше всего нуждается земля моей бригады.

Наш план будущего: значительно расширить подкормку посевов навозной жижей. Жижеприемник у скотного двора есть. Сейчас у нас начинает работать школа взрослых, где будем повышать свой общеобразовательный уровень. Еще одно сообщение: с нового года я завел специальный дневник, который запечатлит годовую работу бригады в борьбе за высокий сталинский урожай.

С. А. ЛЕОНИДОВ,—
бригадир колхоза «Правда». Тошненского сельсовета.

К. СОКОЛОВ

ЗЕМЛЯ ПОМЕЩИЧЬЯ И ЗЕМЛЯ КОЛХОЗНАЯ

(По материалам художественной литературы)

Веками крестьянин мечтал о земле. Об этой мечте забитого помещичье - самодержавным строем крестьянина хорошо рассказал великий поэт Н. А. Некрасов.

«Правит мужик свою нужду домашнюю...
Тужит, землицы ему недостаточно».

А в стихотворении «Забытая деревня» Н. А. Некрасов с большой силой показал и горькую жизнь:

«Как-то по соседству, лихоимец жадный,
У крестьян землицы косячек изрядный—
Оттягал, отмерял плутовским манером—
«Вот приедет барин: будет земелемерам!»
Думают крестьяне: «скажет барин слово—
И землицу нашу отдадут нам снова».

Но барин, как это знал и Некрасов, не приехал и землица попрежнему оставалась в руках «лихоимцев».

«Смотри, Федор,—говорит своему односельчанину герой рассказа великого писателя Салтыкова-Щедрина «Путем-дорогою» Иван Бобров,—во всё стороны сколько простору—всем есть место, а нам»...

Как бы продолжая эти недоконченные слова из рассказа Щедрина, говорит один из трех мужиков в известной пьесе Л. Н. Толстого «Плоды просвещения»:

— Земля наша малая, не то что скотину, курицу, скажем, и ту выгнать некуда.

К земле жадно тянулись загребастые лапы купца, откупщика, кулака.

— Я радетель,—рассказывает о себе откупщик Дерунов.—Я и землю соблюду, и деньги взыщу... Не разоряю я, исподволь взыскиваю. Вижу, коль у которого силы нет—в работу возьму. Дрова заставлю пилить, сено косить—мне всего много нужно... Я работой-то с него вместо рубля — бы получу. («Столп» — Салтыков-Щедрин).

И получали. А если кто заартачится—к услугам Деруновых всегда были становой пристав, земский начальник, которые зверски выколачивали недоимки с крестьян.

А мечта о земле все неотступней овладевала крестьянином. И вот сбылась вековая мечта крестьянина о земле. 8 ноября 1917 года, на второй день после Октябрьской революции, в декрете, подписанном Лениным, об'являлось об отмене помещичьей собственности на землю.

В великой Сталинской Конституции огненными буквами теперь записано: «Земля, занимаемая колхозами, закрепляется за ними в бесплатное и бессрочное пользование, то-есть навечно».

«Я славлю великий советский закон,
Закон, по которому радость приходит,
Закон, по которому степь плодородит,
Закон, по которому сердце поет»...

Так поет сейчас народный певец Казахстана Джамбул. Его песни перекликаются с мыслями и чувствами героев Шолохова и Панферова.

«И снова — борозда за бороздой валится изрезанная чересдом и лемехом заклеклая, спресованная столетиями почва, тянутся к небу опрокинутые, мертво скрюченные корневища трав, издробленная дернистая верхушка прячется в черных валах. Земля сбочь отъала колышется, переворачивается, словно плывет. Пресный запах чернозема живителен и сладок» («Поднятая целина» М. Шолохова).

«Ах, как нежится земля с первой весны!

Она прямо-таки превращается в ярко молодую, нежную, кудрявую. Ее такую хочется ласкать, носить на руках и без устали шептать одно и то же.

— Роди. Ведь впервые сын твой—хлеб не будет лежать в амбарах Плакущевых, Евстигнеевых, Гурьяновых. Нынче хлеб твой, сила твоя—наша сила, сила миллионов, шагающих твердой поступью.

— Роди, земля.

— И она непременно родит!» («Бруски» Ф. Панферова)

И высокое плодородие колхозной земли—это факт.

«Недавно,—пишет писатель Л. Леонов,—родные рязанские пашостины вздумал навестить И. П. Павлов. По этому случаю были изготовлены яблочные пироги («чем богаты»...); колхозники принарядились, девушки в беретиках преподнесли великому ученому цветы. Он спросил, колхозники ли они.—«Да». Он спросил, есть ли среди них окончившие вуз. Яша председатель Кораблинского сельсовета, попросил «таковых» поднять руку. Подняли руки 17 человек. Иван Петрович опустил голову и молчал.

— Земля здесь хорошая,—сказал он вдруг (Поляков подозревает, что он еще до войны бывал у соседнего помещика Федосеева).—Здесь бывало сам-семь собирали!

Поляков усмехнулся.

— А сам-пятнадцать, как вы на это взглянете, Иван Петрович?

И невольно встает в памяти образ былинного богатыря, подымающего целину бескрайних полей нашей великой родины. Что ж? Недаром в одной из наших любимых песен поется:

«Мы рождены, чтоб сказку сделать былью».

А. С. Пушкин--под тайным надзором

Из записок И. И. Пущина о Пушкине

Я привез Пушкину в подарок «Горе от ума»; он был очень доволен этою тогда рукописною комедией до того ему вовсе почти незнакомою. После обеда, за чашкою кофею, он начал читать ее вслух; но опять жаль, что не припомню теперь метких его замечаний, которые впрочем потом частию явились в печати.

Среди этого чтения кто-то под'ехал к крыльцу. Пушкин выглянул в окно, как-будто смутился и торопливо раскрыл лежавшую на столе Четью-Минею. Заметив его смущение и не подразумевая причины, я спросил его: что это значит? Не успел он ответить, как вошел в комнату низенький, рыжеватый монах и рекомендовался мне настоятелем соседнего монастыря. Я подошел под благословение, Пушкин—тоже, прося его сесть. Монах начал извинением в том, что, может быть, помешал нам, потом сказал, что узнавши мою фамилию, ожидал найти знакомого ему П. С. Пущина, уроженца великолуцкого, которого очень давно не видал. Ясно было, что настоятелю донесли о моем приезде, и что монах хитрит. Я об'яснил ему, что —Пущин такой-то, лицейский товарищ хозяина, а что генерал Пущин, его знакомый, командует бригадой в Кишиневе, где я в 1820 году с ним встречался. Разговор завязался о том-о сем. Между тем подали чай. Пушкин спросил рому, до которого, видно, монах был охотник. Он выпил два стакана чаю, не забывая о роме, и после этого начал прощаться, извиняясь снова, что прервал нашу товарищескую беседу. Я рад был, что мы остались одни, но мне неловко было за Пушкина: он, как школьник, присмирел при появлении настоятеля. Я ему высказал мою досаду, что накликал это посещение. «Перестань, любезный друг! Ведь он и без того бывает у меня, я поручен его наблюдению. Что говорить об этом вздоре!».

Пушкин в ссылке в селе Михайловском. Посещение поэта И.И.Пущиным.
Снимок с картины Н. Н. Ге, хранящейся в Гос. русском музее в Ленинграде.
11 января 1825 г. Пушкина посетил один из ближайших его лицейских друзей, будущий декабрист И. И. Пущин, оставивший описание этого свидания в своих замечательных „Записках о Пушкине".

— ★ —

Рапорт коллежского советника Башняка

Целью моего отправления в Псковскую губернию было сколь возможно тайное и обстоятельное исследование поведения известного стихотворца Пушкина, подозреваемого в поступках, клонящихся к возбуждению к вольности крестьян, и в арестовании его и отправлении, куда следует, буде бы он оказался действительно виновным...

...За обедом у Толстого, к которому я и был приглашен, находился близкий Пушкину сосед, Г. Львов, бывший сряду два последних трехлетия Псковским губернским предводителем,—человек богатый и отменно здравым рассудком одаренный. Львов, исполненный, как казалось, истинного негодования противу злонамеренных, конечно, не скрывал своих замечаний о Пушкине. Он говорил:

1-ое. Что известные по сочинениям мнения Пушкина, яд, оными разлитый, ясно доказывают, сколько сей человек, при удобном случае, мог бы быть опасен; что мнения его такого рода, что отравив единожды сердце, никогда уже измениться не могут.

2-ое. Что, впрочем, поступки Пушкина отнюдь с прежними писаниями его не согласны; что он, Львов, хотя и весьма близкий ему сосед, но ничего предосудительного о нем не слышит; что Пушкин живет очень смирно, и что совершенно несправедливо, чтоб он старался возбуждать народ.

Поелику все сии известия были неудовлетворительны (!), я решился ехать к отставному генерал-майору Павлу Сергеевичу Пущину, от которого вышли все слухи о Пушкине, сделавшиеся причиною моего отправления. (Название путешествующего ботаника и ложный поклон будто бы от графа Ланжерона, которого я никогда не видал, открыли мне путь). Мне посчастливилось открыть себе путь к знакомству с ним, с женою и сестрою его. Пробыв в селе его Жадрицах целый день, в общих разговорах узнал я:

1-ое. Что иногда видали Пушкина в русской рубашке и в широкополой соломенной шляпе.

2-ое. Что Пушкин дружески обходился с крестьянами и брал за руку знакомых, здоровался с ними.

3-ие. Что иногда ездит верхом и, достигнув цели своего путешествия, приказывает человеку своему отпустить лошадь одну, говоря, что всякое животное имеет право на свободу.

4-ое. Думали, что Пушкин продолжает писать, но никаких новых стихов его или песен ни в простом народе, ниже в дворянстве известно не было.

5-ое. Пушкин ни с кем ни знаком и ни к кому не ездит, кроме одной госпожи Есиповой, своей родственницы; чаще же всего бывает в Святогорском монастыре.

Таким образом удостоверясь, что Пушкин не действует решительно к возмущению крестьян, что особого на них впечатления не произвел, что увлекается, может быть, только случайно к неосторожным поступкам и словам порывами неукротимых мнений, а еще более—желанием обратить на себя внимание странностями, что действительно не может быть почтен,—по крайней мере, поныне,—распространителем вредных в народе слухов.

Три записки полковника жандармского полка И. П Бибикова к Бенкендорфу

«Я слежу за сочинителем Пушкиным, насколько это возможно. Дома, которые он наиболее часто посещает, суть дома княгини Зинаиды Волконской, князя Вяземского (поэта), бывшего министра Дмитриева и прокурора Жихарева. Разговоры там вращаются, по большей части, на литературе. Он только-что написал трагедию «Борис Годунов», которую мне обещали прочесть и в которой, как уверяют, нет ничего либерального. Правда, дамы кадят ему и балуют молодого человека; например, по поводу выраженного им, в одном обществе, желания вступить в службу несколько дам вскричали сразу: «Зачем служить! Обогащайте нашу литературу Вашими высокими произведениями, и разве, к тому же, Вы уже не служите девяти сестрам (т.-е. Музам)? Существовала ли когда-нибудь более прекрасная служба?». Другая сказала: «Вы уже служите в инженерах» (по-французски здесь непереводимая игра слов) и тому подобное. Я не говорил Вам об этом до настоящего времени, ибо поводы без последствия лишь поглощали бы драгоценное время».

★

«8 ноября 1826 г. Сочинитель Пушкин, о котором я уже имел честь говорить Вам в моем последнем письме, только-что покинул Москву, чтобы отправиться в свое Псковское имение. Его трагедия «Борис Годунов», которую один из моих друзей читал,—как говорят,—поэтическое совершенство. Она—чисто историческая, составлена в стиле трагедий Шиллера и писана белыми стихами».

★

«Ваше Превосходительство найдите при сем журнал Михайлы Погодина за 1826 год, в коем нет никаких либеральных тенденций: он чисто-литературный. Тем не менее я самым бдительным образом слежу за редактором и достиг того, что вызнал всех его сотрудников, за коими я также велю следить; вот они:

1) Пушкин.
2) Востоков.
3) Калайдович.
4) Раич.
5) Строев.
6) Шевырев.

Стихотворения Пушкина, которые он ему передавал для напечатания в его журнале,—это отрывки из его трагедии «Борис Годунов», которые он не может сообщить никому другому, потому что, по условиям Редакции, он не может предавать их гласности ранее напечатания. Из хорошего источника я знаю, однако, что эта трагедия не заключает в себе ничего противоправительственного. 7 декабря 1826».

— ★ —

Безграмотный донос неизвестного агента

«Пушкин! известный уже, сочинитель! который, не взирая на благосклонность государя! Много уже выпустил своих сочинений! как стихами, так и прозой!! колких для правительствующих даже, и к государю! Имеет знакомство с Жулковским!!(*) у которого бывает почти ежедневно!!! К примеру вышесказанного, есть оного сочинение под названием Таня! которая будто уже, и напечатана в Северной Пчеле!! Средство же, имеет к выпуску через благосклонность Жулковского!!».

(*) Упоминаемые Жулковский—поэт Жуковский, Таня--„Евгений Онегин".

Г. ВЕРЖБИЦКИЙ

Тяжелый путь

Почти сразу после выхода из лицея Пушкин попал под полицейский надзор.

Противоправительственные стихи поэта, его знакомства и поведение обратили на себя внимание главы особенной канцелярии министерства полиции Фон-Фока. За Пушкиным было установлено наблюдение.

В 1820 году отношение правительства Александра 1 к поэту определилось. Пушкин, как известно, был отправлен в ссылку на юг.

В Кишиневе, а затем в Одессе, поэт находился под непрерывным надзором.

В 1824 году Пушкин был переведен на север в имение своего отца—село Михайловское (Псковская губерния). Наблюдение за ссыльным поэтом было поручено губернатору города Пскова Пещурову. Непосредственный надзор осуществлял настоятель Святогорского монастыря. Кроме того, в Михайловское и его окрестности выезжали секретные агенты, собиравшие сведения об образе жизни опального поэта.

После коронации Николая I Пушкин, как известно, был привезен с Шельгегерем в Москву, где состоялось свидание поэта с царем. Это произошло в 1826 году. Результаты свидания известны. Пушкину была дана «свобода», он получил право проживать в столицах.

С этого же момента за Пушкиным учреждается тайный надзор.

Шеф жандармов А. Х. Бенкендорф надзирает буквально за каждым его шагом. В течение 10 лет до самой смерти Пушкин ощущал на себе тяжелую руку.

Гениальный поэт был поставлен в прямую зависимость от тупого жандарма, в глазах которого Пушкин был только беспокойным и опасным человеком—не больше.

Пушкин был обязан испрашивать у Бенкендорфа разрешения буквально на все: на переезд из одного города в другой, на печатание своих произведений, обязан был ставить жандарское управление в известность о переменах в своей семейной жизни.

За нарушение этого Пушкин подвергался выговорам и угрозам своего «опекуна».

«Милостивый государь, Александр Сергеевич! Государь император, узнав по публичным известиям (из газет—Г. В.), что Вы, милостивый государь, странствовали за Кавказом и посещали Арзерум, высочайше повелеть мне изволили спросить Вас, по чьему позволению предприняли Вы сие путешествие. Я же с своей стороны покорнейше прошу уведомить меня, по каким причинам не изволили Вы сдержать данного мне слова, отправились в Закавказские страны, не предуведомив меня о намерении Вашем сделать сие путешествие.

В ожидании отзыва Вашего для доклада его императорскому величеству, имею быть с искренним почтением и преданностью, милостивый государь, Ваш покорный слуга А. Бенкендорф».

Грозное письмо шефа жандармов было вызвано самовольной поездкой Пушкина в действующую армию на Кавказ.

Если бы Пушкин не нарушил запрета, то мы не имели бы знаменитого «Путешествия в Арзерум».

В архивах жандармского управления и полиции сохранились документы, говорящие, в каких тенетах непрерывной слежки находился Пушкин. Период после михайловской ссылки справедливо назван одним из исследователей—десятилетними муками поэта.

Пушкин не был уверен, что самый, даже казалось бы, незначительный его поступок может навлечь взыскание. В 1830 году поэт писал Бенкендорфу:

«Несмотря на четыре года спокойного поведения, я не мог пробрести доверия властей. С прискорбием вижу, что малейший мой проступок вызывает подозрения и недоброжелательство...» И далее: «Соблаговолите войти на минуту в мое положение, и посмотрите насколько оно тягостно. Оно так непрочно, что я беспрестанно считаю себя накануне несчастья, ни предвидеть, ни избегнуть которого я не могу...»

Даже после смерти, лежа в гробу, поэт не освободился от надзора. Для того, чтобы избегнуть большого скопления народа, ближайший помощник Бенкендорфа—Дубельт с 20 жандармскими офицерами ночью вынесли тело поэта из Исаакиевского собора в маленькую церковь конюшенного ведомства. Но народ скоплялся и здесь. После отпевания гроб с телом Пушкина был перенесен в церковный подвал. А затем ночью на телеге, эскортируемый четырьмя жандармами, отправлен в село Михайловское.

Бумаги Пушкина были опечатаны печатями штаба корпуса жандармов. Ключи от сундуков переданы Дубельту, а комната, где они находились, запечатана. Дубельт вместе с поэтом Жуковским должны были составить опись всем бумагам и представить ее царю.

Так в течение длинного ряда лет Пушкин шел по жизни в сопровождении жандармов. Это был тяжелый путь.

НА ФРОНТАХ В ИСПАНИИ

МАДРИД, 11 января. Вчера на центральном фронте в секторе Гвадалахары противник безуспешно атаковал позиции республиканцев у Альгоры. Там на сторону республиканцев перешли два сержанта, два капрала и 4 солдата. Под Мадридом противник почти полностью бездействовал.

ВАЛЕНСИЯ, 11 января. Вчера утром эскадрилья мятежников бомбардировала предместья Малаги. Вскоре фашисты повторили налет. Пока установлено, что убито два ребенка. Разрушено много домов.

ВАЛЕНСИЯ, 11 января. Сегодня город Альмерия вновь подвергся бомбардировке с двух фашистских гидросамолетов. Было сброшено много бомб. Гидросамолеты, снижаясь, открывали пулеметный огонь. Жертв немного. Установлено присутствие вблизи побережья авианосца, который часто появлялся около Малаги и не может принадлежать к флоту мятежников.

ЛОНДОН, 11 января. По сообщению из Байоны, испанские правительственные самолеты подвергли сильной бомбардировке суда мятежников, появившиеся близ Бильбао и Сан-Себастьяна. Суда мятежников были вынуждены уйти из этого района.

Вооруженные суда баскского правительства, охраняющие побережье, захватили шлюп мятежников около Ондараоа. В Бискайском заливе правительственным шлюпом «Наварра» обращены в бегство мятежный корабль «Веласко» и сопровождавшее его судно.

ЛОНДОН, 11 января. По сообщению «Дейли Телеграф», у марокканского побережья беспрерывно патрулируют французские и германские корабли. Германские самолеты каждую ночь совершают разведочные полеты над Гибралтарским проливом.

★

ПАРИЖ, 11 января. Печать публикует телеграмму лондонского корреспондента агентства Радио, который указывает, что германцы приступили к установке в Сеуте орудий, радиусом действия, превышающим 50 километров и могущих бомбардировать Гибралтар.

По полученным сведениям из Танжера, представитель Германии при бургосском «правительстве» генерал Фаупель потребовал удаления из армии мятежников всех добровольцев французов.

★

ЛОНДОН, 11 января. Комитет медицинской помощи республиканской Испании получил сведения, что первый американский отряд, выезжающий в Испанию из Нью-Йорка, состоит из 5 врачей, 8 сестер милосердия и 4 полностью оборудованных полевых госпиталей.

★

ПАРИЖ, 11 января. По словам «Эвр», во Французском Марокко гарнизоны усиливаются войсками, перебрасываемыми из Алжира.

«Эко де Парн» указывает, что в Тетуане (Испанское Марокко) ведутся большие подготовления к размещению большого числа германских солдат. «Если эти войска высадятся в Марокко,—пишет газета, Франция будет вынуждена действовать. Генерал Ногес и алжирские военные власти приняли необходимые меры».

Нота английского правительства

ПАРИЖ, 11 января. Вчера товарищ министра иностранных дел Франции Вийено принял английского посла Клерка. Посол вручил Вийено ноту английского правительства о добровольцах в Испании. Нота содержит требование, чтобы правительства Франции, СССР, Германии, Италии и Португалии сообщили срок, когда они будут готовы применить меры против посылки добровольцев. В ноте указывается, что английское правительство, не ожидая ответов этих государств, вводит в силу закон, воспрещающий вербовку в иностранные армии английских подданных.

Французское правительство немедленно сообщило английскому правительству, что оно полностью одобряет эту инициативу и что на будущей неделе оно внесет в палату депутатов законопроект о прекращении вербовки и отправки добровольцев. Дата вступления в силу этого законопроекта будет зависеть от соглашения с другими державами.

ЛОНДОН, 11 января. Вчера было об'явлено, что правительство обратилось к правительствам Франции, Германии, Италии, Португалии и СССР с представлениями, в которых указывается на необходимость предотвратить дальнейшую отправку добровольцев в Испанию и осуществить план контроля над невмешательством.

В ответ на боевой призыв Наркома

Письмо ленинградских железнодорожников вождю народов СССР—товарищу Сталину с большим под'емом обсуждалось вчера на массовых рабочих собраниях депо станций и вагонных участков.

В ответ на боевой призыв своего наркома **Л. М. Кагановича** и письмо ленинградских железнодорожников о развертывании социалистического соревнования и новом Сталинском призыве ударников и стахановцев - кривоносовцев транспорта — железнодорожники принимают на себя конкретные обязательства по большевистскому проведению зимы на транспорте, по безусловному выполнению и перевыполнению государственного плана погрузки, выгрузки, перевозок.

В ответ на вызов ленинградцев рабочие, командиры и инженерно-технические работники депо Москва-сортировочная взяли на себя обязательства:

Довести техническую скорость до 36 километров, среднесуточный пробег до 400 километров, межпромывочный пробег—до 7000 километров, сэкономить не менее 5 процентов топлива, полностью ликвидировать можносдный ремонт. Промывочный ремонт каждого паровоза проводить в одну смену, обеспечив его высокое качество. Работать без аварий и крушений, строго соблюдая Правила технической эксплуатации.

—★—

В прокуратуре Союза ССР

Прокуратурой Союза ССР закончено следствие по делу о зверском убийстве делегата Чрезвычайного VIII Всесоюзного С'езда Советов Марии Владимировны Пронниной.

По делу привлечены в качестве обвиняемых убийцы товарища Пронниной—Розов А. Е., Федоров В. К., Ещеркин Д. С. и пособники их—Гуляев М. С., Гуляева А. Е. и Карпов Ю. П.

Обвинительное заключение, утвержденное прокурором Союза ССР, вместе с делом передано в Верховный Суд РСФСР. Дело будет слушаться Выездной Сессией Верховного Суда РСФСР под председательством члена Верховного Суда товарища Рукавицина в городе Мелекессе.

Государственным обвинителем по этому делу выступит и. о. прокурора РСФСР товарищ Нюрина Ф. Е.

Процесс начнется 17 января сего года.

На снимке: пулеметчики правительственных войск на мадридском фронте заряжают пулеметные ленты.
(Снимок представителя Союзфото в Испании)

Нота испанского мининдела Великобритании

ЛОНДОН, 10 января. По сообщению Рейтер, испанский министр иностранных дел Альварес дель Вайо 8 января вручил британскому поверенному в делах в Валенсии Форбсу ноту.

«Когда я,—говорится в ноте,—в духе международного сотрудничества, лежащего в основе всей внешней политики республиканского правительства, сообщил 16 декабря 1936 года через посредство великобританского правительства о согласии в принципе с проектом нового плана контроля (наблюдение у границ с целью воспрепятствовать ввозу военных материалов), я при этом считал, что будут приняты меры к недопущению повторения прежних злоупотреблений».

«Известия из Лондона относительно высадки нескольких тысяч итальянцев в Кадиксе и известия, полученные в Валенсии, о прибытии германских военных контингентов, замаскированных названием «добровольцы», «указывается далее в ноте», показывают, что недели, истекшие с момента принятия в принципе плана контроля испанским правительством, были использованы таким образом, что мы можем оказаться перед совершившимся фактом—фактом включения в ряды мятежников тех германских и итальянских эффективов (военных сил), в которых Франко нуждается, чтобы возместить свои потери. В этих условиях существует опасность того, что новый план контроля не оправдает своего назначения и превратится на практике в другую форму вмешательства в пользу мятежников вместо того, чтобы стать действенным мероприятием по соблюдению невмешательства. Поведение этих правительств показывает, что их единственным желанием является отправлять неограниченные людские контингенты, необходимые для того, чтобы обеспечить победу Франко. Это положение создает для этих стран преимущества, позволяя им оттягивать свой ответ и подписание общего соглашения до тех пор, пока они не отправят достаточное количество живой силы мятежникам; между тем испанское правительство оказалось бы в момент применения плана контроля полностью изолированным перед лицом итало-германской оккупационной армии. Пока новый план будет проводиться в жизнь, численность этой армии, судя по численности личного состава, уже прибывшего с момента выражения испанским правительством принципиального согласия и по сегодняшний день, будет вновь значительно увеличена. Подтверждая получение плана и сообщая, что он изучается, я считаю своим долгом указать, что вышеприведенные факты не совместимы ни с жизненными интересами испанского народа, ни с жизненными интересами европейской демократии.

Н. КРУПСКАЯ

ПО ЛЕНИНСКОМУ ПУТИ

Каждую годовщину смерти Ильича мы оглядываемся на пройденный со дня его смерти путь, стараемся поглядеть на него ильичевскими глазами, оценить его с точки зрения Ильича. Так учит нас делать наша партия, партия Ленина—Сталина.

Последний прожитый год был годом незаурядным.

В течение его мы укрепили, как никогда военную мощь нашей страны, понимая, что чем лучше мы вооружены, тем больше способствуем мы делу мира.

Наш Союз советских социалистических республик, его опыт строительства социализма стал для трудящихся других стран тем факелом, освещающим путь к социализму, каким хотел видеть его Ильич.

Внутри нашей Страны советов мы видели в истекшем году мощное развитие стахановского движения, развитие новых форм организации труда, поднимающих производительность труда на значительно более высокую ступень.

Мы знаем, какое громадное значение придавал Ленин поднятию производительности труда, тому, чтобы массы сами взялись за это дело. Завет его выполняется.

Мы были свидетелями того, как руководство нашей партии и правительства проводило деловые совещания с передовыми отрядами работников различных отраслей труда. Эти совещания имели громадное организующее значение, подымали энтузиазм масс. Лились целые потоки горячих приветов партии, правительству, главному руководителю и организатору всей нашей социалистической стройки—товарищу Сталину.

Всю свою жизнь Ленин боролся против узкого национализма и шовинизма, против национальной розни, за взаимное уважение различных национальностей, за настоящую глубокую дружбу народов. Перестройка во всех национальных областях и республиках всего народного хозяйства на основах социализма создала прочную базу для такой дружбы народов. Совещания руководства партии и правительства с представителями ряда республик нашего Союза, ряд юбилейных праздников различных республик, которые охватывали миллионы и проводились под углом зрения дружбы народов—показали, как крепка стала эта дружба в нашем Союзе советских социалистических республик, как последовательно и заботливо проводится в жизнь этот завет Ильича.

Стройка школ, увеличение заработной платы народного учителя, развитие печати, радио, кино. Тесная смычка с широкими кадрами ученых, забота партии и правительства о библиотечном деле, о завершении ликвидации неграмотности. Широчайшее развитие детских яслей, садов, охраны материнства, развитие искусства, имеющего громадное культурное и организующее значение—все это подняло до чрезвычайности культурный уровень страны. Поднять культурный уровень страны на небывало высокий уровень, изжить разницу между культурой города и деревни, сломать перегородки между физическим и умственным трудом—к этому страстно стремился Ильич.

Кто не знает, как Ленин ставил вопрос о раскрепощении женщины и вовлечении ее в политику, в общественную работу. Кто не знает высказываний Ленина относительно вовлечения женщин в управление государством, в строительство социализма и пробуждения сознания и организационного об'единения женщины Востока, о работе женщин в Красной армии. «Женщина может трудиться и в условиях военных, когда дело идет о помощи армии, об агитации среди нее»,—говорил Ленин 23 сентября 1919 г. на IV общегородской московской беспартийной конференции работниц.—«Женщина во всем этом должна принимать активное участие, чтобы Красная армия видела, что о ней заботятся, о ней пекутся» (т. XXIV, стр 471). Говоря о социалистическом строительстве, в этой же речи Ильич подчеркивал: «Это начатое Советской властью дело может быть двинуто вперед только **тогда, когда вместо сотен женщин по всей России з нем примут участие миллионы и миллионы женщин** (разрядка моя.—Н. К.). Тогда дело социалистического строительства, мы уверены, будет упрочено... Тогда социалистическое строительство будет стоять в России так прочно, что никакие внешние враги в других странах и внутри России не будут Советской республике страшны» (стр. 472).

Так говорил Ильич.

В минувшем году мы видели, как поднялась активность среди работниц и колхозниц, сколько среди них стахановок, как страстно они участвуют. Мы видели, как политика советской власти вовлекла в общественное движение новые слои, как широко развернулось движение жен ИТР, жен начсостава Красной армии. Втянуты в движение, в социалистическую стройку новые миллионы.

Ильич знал, что и после победы в гражданской войне и после упрочения советской власти у нас внутри страны еще долгое время будет много притаившихся врагов. Зиновьевско-троцкистская террористическая банда наглядно показала, до чего могут дойти люди, изменившие делу пролетариата, перешедшие на позицию кровавого, остервенелого фашизма. Расстрел этой преступной шайки показал, что Страна советов будет беспощадно уничтожать всех врагов дела партии Ленина—Сталина, врагов дела пролетариата, за которое беззаветно боролись, за которое умирали лучшие люди нашей страны.

Принятая Сталинская Конституция—акт важнейшего исторического значения. Сталинская Конституция записала уже завоеванное, она закрепляет то, что уже сделано, но вместе с тем она создает всему делу борьбы за светлое будущее, за высшие формы социализма необходимые условия для того, чтобы наш многомиллионный Союз советских социалистических республик мог двигаться дальше по пути к коммунизму, как хотел того Ильич.

Под руководством партии, под руководством товарища Сталина многомиллионные массы нашей великой родины идут по ленинскому пути.

В ОЖИДАНИИ ПРИЕМА...

Ранним утром в длинных, плохо освещенных коридорах городского совета собираются десятки граждан. Каждый из них не по одному часу терпеливо ожидает работника, который должен разрешить тот или иной вопрос.

Нередко можно наблюдать, как у дверей отдельных кабинетов и в особенности прокуратуры и горсовета выстраиваются живые очереди. Мимо них сотни раз проходят ответственные работники и сотрудники горсовета, но никому неудомек проявить хоть сколько-нибудь заботы о посетителях.

— Так было раньше, мало что изменилось и теперь, с принятием новой Сталинской Конституции. Те же несколько скамеек у входа и людские очереди у кабинетов. Единственное, пожалуй, новшество—это организация с 1 января дежурств членов горсовета по выходным дням, вечером, после работы, и установление определенных часов приема посетителей работниками горсовета, но и здесь еще много непорядков.

Перед нами недавно заведенная обменная книга дежурного горсовета, куда заносятся жалобы посетителей. В ней имеются соответствующие графы: фамилии жалобщиков, содержание жалоб, как разрешено или в какой отдел направлено, одним словом, про книгу плохого ничего не скажешь. Но вот, когда заглянешь в эту самую книгу, то тут сразу обнаруживается неприглядная картина в работе дежурных оргтодела.

Первого января к дежурному по горсовету тов. Швейко пришла гражданка А. Ф. Васильева с заявлением, что семья у нее — шесть человек, муж больной, несколько месяцев не работал, сейчас работает плотником, заработок его 140 рублей. За 6 месяцев не плачено за квартиру, правление жакта подало в суд. Васильева просит оказать ей материальную помощь и устроить ее куда-либо на работу.

В графе «Содержание жалоб» тов. Швейко пишет: «Направлена на 2 января в отдел народного образования за помощью детям через среднюю школу № 6 и неполную среднюю школу № 8».

Получили ли дети гражданки Васильевой помощь от школы и устроена ли она на работу?—По книге этого не узнаешь. Мы пытались выяснить—поступило ли это заявление в горсовет, но безрезультатно. Инспектор горсовета по охране детства тов. Васильева заявила, что такое заявление к ней еще не поступало. И это спустя 8 дней...

В книге дежурного горсовета вообще не узнаешь о принятых мерах по той или ной жалобе, хотя там так же есть «соответствующая графа».

Встретили мы в книге и жалобу самого дежурного горсовета тов. Перепелкина, которому пришлось испытать все прелести дежурства. 6 января тов. Перепелкин остался без места, где бы он мог принимать приходящих граждан и внимательно выслушивать их жалобы. Его послали в 12 комнату, где работало не один десяток людей по переписи населения. Естественно в этой комнате с трудом можно было обнаружить столь ответственное лицо, как дежурного по горсовету.

Принимают дежурные посетителей и в 13 комнате, но она тоже совершенно не приспособлена: здесь постоянно люди, а ведь могут прийти и такие граждане, которые пожелают поговорить наедине. Что делать дежурному в этом случае?..

И совершено прав тов. Перепелкин, когда он ставит вопрос о создании лучших условий для дежурного по горсовету.

Установление дежурств членов горсовета—несомненно положительное явление, но тут еще масса неделок и, больше того, существует прямая недооценка работы дежурного. Даже определенной, сколько-нибудь благоустроенной комнаты горсовет не смог подыскать.

Нельзя мириться и с таким положением, когда у кабинетов отдельных работников горсовета стоят десятки граждан и часами ожидают приема.

Прием посетителей, вежливое с ними обращение, оказание им помощи в разрешении тех или иных вопросов—первоочередная задача советских органов. Когда эту истину усвоят работники горсовета?

П. Юр.

ДЕПУТАТЫ

У председателя депутатской группы на предприятии—живая, интересная работа. Вот, например, у Варвары Захаровны Чулковой на швейной фабрике. Варвара Захаровна работает на фабрике с самого начала ее существования, с 1918 года. Сначала портнихой, потом бракером. Член ВКП(б) с 1925 года. Пожалуй, никто лучше ее не знает так хорошо фабрику, жизнь и думы работниц.

Сейчас тов. Чулкова руководит депутатской группой, в которой насчитывается 72 человека. Одних только членов горсовета шесть человек.

Большую работу проводят члены депутатской группы. Члены горсовета Васильева и Шичкова повели решительную борьбу с браком. Гнездом бракоделия были цех дамских пальто. Депутатки обратились к дирекции: «Чего смотрите на бракоделов?» Но этого было мало—одними лишь «запросами»—не возьмешь. Васильева и Шичкова надолго забыли покой и принялись за дело.

Выяснили причины брака в каждом отдельном случае, беседовали с работницами, заходили к ним на дом. Обилие брака зависело от того, что был слаб контроль за качеством, не велась воспитательная работа. Теперь этот цех—лучший по фабрике. Последняя проверка показала, что брак стал здесь редким явлением.

Депутатская группа всерьез взялась за изучение Сталинской Конституции. Не один раз в цехах прочитан текст мудрого закона жизни народов СССР. Учеба идет с газетами, с наглядными пособиями. Нарисованы схемы административного устройства и органов управления СССР и республик.

30 работниц изучают Конституцию в профсоюзном кружке, при конторе также создан кружок по изучению Конституции. Чтецы ежедневно проводят громкую читку газет в цехах. Тут много и неутомимо работает член горсовета тов. Сысоева.

Вопросы культуры и быта занимают видное место во всей деятельности депутатской группы. Депутатка Шичкова обошла десятки квартир работниц, проверила условия их быта.

Контрольные посты депутатской группы действуют и на производстве и в быту. Через них Варвара Захаровна Чулкова постоянно держит связь с работницами, знает их запросы, настроения. Председатель депутатской группы все время чувствует здоровый пульс жизни фабрики. Недаром одна из двенадцати сменно-цеховых стенгазет (телогреечного цеха) так и называется: «Пульс цеха». В этом же цехе на днях вышел специальный пушкинский номер стенгазеты.

Работники любят читать Пушкина. В фабричной библиотеке много произведений великого поэта. Недавно литературовед пединститута Атабеков пришел на фабрику и прочел лекцию о Пушкине. Работницы слушали с большим вниманием, а после просили еще проводить такие же лекции.

Б. МЯСНИКОВ.

БОЛЬШЕ ЛЕСА!

На Чрезвычайном VIII Всесоюзном С'езде Советов делегаты С'езда, знатные лесорубы Северной и Ленинградской областей, Андрей Филянов и Петр Ильин в ознаменование всемирно-исторического события — утверждения Сталинской Конституции — заключили социалистический договор. Филянов обязался заготовить к 20 марта 7 тысяч кубометров древесины, Ильин—4,5 тысяч кубометров. Почин передовиков подхватили лесорубы, возчики и инженерно-технические работники лесоразработок Северной и Ленинградской областей.

В ленинградском полуострове. Тысячник Николай Шабалин с подсобницами Катей и Казой Кругленковыми за укладкою леса в штабеля для трелевки. Тов. Шабалин вырабатывает в день по 3—4 нормы.
Фото Н. ОРЛОВА.

Сегодня делегации обеих областей подписали договор на социалистическое соревнование на лучшее выполнение плана лесозаготовок. Рабочие и инженерно-технические работники лесоразработок дают обязательство годовой план лесозаготовок—38.240.000 кубометров древесины по Северной области и 18.480.000 кубометров по Ленинградской области перевыполнить покрытием недобора четвертого квартала прошлого года.

Поднятие производительности труда, полное освоение техники и широкий охват социалистическим соревнованием всех предприятий, лесопунктов, сплавных участков, всех лесорубов, возчиков, трактористов и мотористов — вот пути, которые намечают соревнующиеся. Обе стороны обязуются технические нормы по рубке, возке и трелевке перевыполнить на 10 процентов, программу механизированной возки перевыполнить на 3 процента и по рационализированным путям на 5 процентов, сэкономить 3 процента горючего против установленных норм.

Договором предусмотрены мероприятия по улучшению культурно-бытовых условий в лесу. Для стахановцев - тысячников Северной области обеспечиваются 400 путевок в санатории и курорты и 1200 путевок в дома отдыха. Профсоюзом оборудуются новые кинопередвижки и радиоузлы.

Вступая в социалистическое соревнование, рабочие и инженерно-технические работники лесоразработок, на требование страны дать лес, в лице своих делегаций отвечают: «Дадим много леса, леса хорошего качества». Делегации обратились к лесорубам Карельской и Коми республик с призывом включиться в социалистическое соревнование. В числе подписавших договор—знатные лесорубы и трактористы: орденоносец Огарков, тысячники Глотов, Фомин, Иванов, Готчильдиев и другие.

Делегации послали приветствия секретарю ЦК партии тов. **Жданову**, Наркому лесной промышленности тов. **Вл. Иванову** и секретарю Северного обкома тов. **Конторину**.

ОПРОВЕРЖЕНИЕ

— Товарищ заведующий, опять в газете про нас!
— Срочно составь опровержение и дай мне подписать.
— Так нас же хвалят.
— Тогда... гм... воздержимся.

(„Рабоче-крестьянский корреспондент)

Газетную самокритику люди воспринимают по-разному. Один прочтет и подумает: «Верно ли? Уж ведь хорошо, а два—лучше. Сам можешь не заметить, а со стороны виднее».

Люди, которые привыкли думать над газетной заметкой, умеют делать из нее и правильные выводы.

У других же, при виде в газете своей фамилии, вообще пропадают всякие мысли. Судорожным движением руки хватает такой человек ручку: «Опровержения. Сейчас же послать опровержение. Оправдаться во что бы то ни стало!»

В большинстве случаев такой «опровергатель» даже не подумает о проверке фактов, которые он собирается опровергать. И это понятно: у такого работника нет и не может быть и тени критического отношения к себе и своей работе. И тем более в такой момент.

Получает, например, управляющий Заготзерно тов. Головяшкин газету с заметкой, самое название которой повергает его в великий гнев: «Безобразия в Заготзерно»! «Какие могут быть безобразия во вверенном мне учреждении? Так, какие-нибудь мелкие неполадки, о которых и говорить не стоит».

А безобразия эти такие:

«На Вологодской базе Заготзерно вновь выстроенные склады № 16 и 17 (Вологда-II)—сделаны плохо. Драночные крыши их пропускают снег. В первый же снегопад на зерно в склады нанесло массу снега. Например, 19 декабря 50 человек убирали снег с насыпанного в склады зерна».

— Гм... Действительно. Ну, да подумаешь—снег!—рассуждает пылкий опровергатель, и читает дальше:

Грузчики работают сверхурочно. Нечеловеческие условия труда в тарной базе. Рабочим негде обедать, грязный кипяток, нет кружек...

— О каких только пустяках думают люди! Сегодня им чистый кипяток подавай, а завтра они, чего доброго, чаю с сахаром потребуют.

Возмущенный и нетрясенный «Безобразиями в Заготзерно», Головяшкин садится и пишет опровержение:

«...По отдельным фактам автор резко выражается, считая Заготзерно заброшенным участком. Это выражение ни на чем не обосновано...

...Кровля драночной признана, как хорошая: во время дождя не пропускает ни капли, а при снежных вьюгах снег попадает во внутрь склада, что и получилось 19 декабря».

По-нашему Головяшкину следовало бы признать: если кровля «признана хорошей», но пропускает снег, то эксперты, принимавшие ее, являются головотяпами и чиновниками. Почему? Потому, что специалисту совсем не нужно ожидать снегопада, чтобы убедиться в качестве кровли. И если снег засыпает зерно, то никому не легче от того, что на это у т. Головяшкина есть «оправдательный документ» в виде акта на приемку складов.

Вообще тов. Головяшкин категорически отмежевывается от пред'являемых ему обвинений.

— Да, кладовщики работают сверхурочно, но таковы уж условия работы в Заготзерно,—чертит Головяшкин. — Бытовые условия грузчиков и складского аппарата, действительно, очень плохие, но что делать, если нет помещения для буфета? Чайная посуда была, но ее растаскали и перебили...

Словом, у Головяшкина на все есть свои причины. И, судя по этому, следовало бы думать, что служащие и рабочие Заготзерно на веки-вечные обречены какой-то злой судьбой пить грязный кипяток из крышки самовара и консервных банок.

Правда, кое в чем, в качестве особой милости, тов. Головяшкин сменяет гнев на милость и сообщает: «С кипятком с 1 января дело улучшим... С первого числа за каждой бригадой будет закреплен шкаф, в котором будет находиться чайная посуда. Бак отправлен для лужения».

Оказывается, не все еще потеряно для грузчиков Заготзерно!

Гораздо хуже, по словам начальника судоремонтных мастерских СУРПа тов. Решетникова, обстоят дела на его предприятии. В передовой статье от 4 января, «Красный Север» подверг критике работу мастерских. Самому отчаянному «опровергателю» трудно было что-нибудь возразить против очевидных фактов бесплановости в работе цехов, плохой организации труда, большого количества брака и переделок, которые в затоне являются стилем работы.

Однако, не такой тов. Решетников человек, чтобы признать себя в чем-нибудь виноватым:

— Основной причиной невыполнения плана, — пишет он в своем опровержении,—**является отсутствие ряда материалов, как-то: олифа, гвозди, медь, баббит, олово.**

Не бывать бы счастью, да несчастье помогло! А если бы были у тов. Решетникова материалы, — тогда совсем бы нечем ему было обосновать свое опровержение. Потому что и с наличием материалов, но при наличии такой организации, дело у него шло бы едва ли лучше, как сейчас. Об организации же работы, т. е. о главном, то о чем писала передовая, тов. Решетников в своем письме так ничего и не сказал. Тут, видно, на материалах не выедешь.

ТЕАТР

„БОЛЬШОЙ ДЕНЬ“

Отзывы читателей

Ни одна постановка гортеатра не производила на зрителей такого впечатления, как «Большой день» Киршона. Ото всех можно было услышать одно: замечательная вещь и хорошие исполнители.

Пьеса всех встряхнула, взбудоражила. Никто не мог остаться равнодушным к пьесе, всем хотелось принять живое участие в этом «большом дне».

Пьеса хорошо продумана режиссером.

В пьесе, с одной стороны, наша славная Красная Армия, наши летчики, знатные люди нашей советской Родины, просторной, любимой Родины, о которой так ярко говорит капитан Голубев, когда попадает в руки фашиста. С другой стороны, зверская военно-террористическая диктатура фашизма. Это тупоухие генералы, негодяи, трусы, звери, которые должны сойти со сцены. Они побежденные.

Победу над ними чувствует автор, чувствуют артисты и чувствовали все зрители. Придет этот большой день, которого ждут майор Кожин, капитан Бобров, придет большой день большой победы.

Большую ненависть ощущает зритель к Кмоху, правительственному комиссару. Это—фашист-зверь. В нем нет ничего человеческого. К нему питаешь одно: отвращение и глубокую ненависть. Хочется встать с места и помочь его уничтожить. Артист И. Г. Гойер (Кмох) хорошо провел свою роль.

Фашистам не удается уничтожить Голубева. Кожин с отрядом тут как тут. Победа за ними. В этот момент хотелось крикнуть громкое «ура» на весь мир.

Я не удовлетворена немного концом пьесы. Мне хотелось видеть на сцене еще раз комбрига Лобова, хотелось видеть торжество столицы вместе с товарищем Сталиным, торжество великой Родины.

Немного об артистах. Всегда питаю какое-то особенное уважение к Ростовцеву, Хохыреву и Чеботарской. Это—мои любимчики. Они великолепно исполнили свои роли. Чеботарская (Валя Голубева) дала тип женщины—бойца, парашютистки. Но Валя не только боец, активный работник, она любящая жена.

Хорошо и живо провел роль Зорьки арт. Иванов. Впрочем, все играли хорошо. Костюмы, декорации ярки и просты.

Студентка педвуза
Л. ДЯТЛОВА.

★

Я в восторге от пьесы Киршона «Большой день». Достоинства этой вещи заключаются в легкости ее восприятия, в ее реализме. Наивысший пафос достигается в момент, когда майор Кожин бросает трусам-фашистам, пораженным смелостью и отвагой советских летчиков, слова:

«Призрак бродит по Европе, призрак коммунизма». В зале аплодисменты. Это понятно. Актеры правильно и с сильным чувством передали настроение нашей славной Красной Армии и всего советского народа.

Очень верно показан быт начсостава, служебные взаимоотношения.

Комбриг и начподив чутко, по-большевистски относятся к Кожину, проявившему некоторые элементы партизанщины. Это отношение излечивает майора. Д. С. Ростовцев с изумительным мастерством создает образ комбрига-большевика.

Несколько сантиментальным кажется поведение Вали (арт. Чеботарская) в кабинете комбрига перед приходом туда Кожина. Но об этом скоро забываешь. Артистка Чеботарская дает образ хорошей жены, боевой подруги своего мужа. Это и есть такая подруга, о которой недавно на всеармейском совещании говорил нарком товарищ Ворошилов.

Пьеса производит чрезвычайно сильное впечатление. Коллективу гортеатра блестяще удалась эта постановка.

С величайшим чувством благодарности и удовлетворения я ушла домой.

Жена военнослужащего
П. ДОМЕШЕК.

—★—

Спектакль для бойцов

Городской театр дает сегодня бойцам гарнизона спектакль «Большой день».

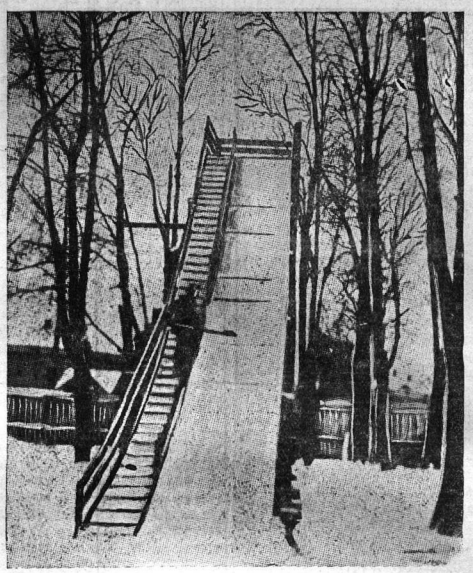

Гора в парке культуры и отдыха Вологодского паровозо-вагоноремонтного завода.

Фото П. СОТНИКОВА.

НОВОСТИ ДНЯ

Изучим авиационный мотор!

Из-днях в горсовете Осоавиахима состоялось совещание юных авиамоделистов и планеристов. Они обсудили и горячо откликнулись на призыв Осоавиахима, — «Дадим стране много тысяч летчиков!» Ребята дали обязательство изучить авиационный мотор. Юные авиамоделисты обратились к горкому комсомола и к горсовету Осоавиахима с просьбой приобрести двухместный планер и авиационный мотор.

—★—

В спортивном обществе «Пламя»

Во вновь организованное спортивное общество работников швейной промышленности—«Пламя» вступили 52 работницы швейной фабрики. Начала работать лыжная секция.

Годовщина «Ломокотива»

Физкультурники ремонтного завода сегодня празднует первую годовщину существования спортивно-физкультурного общества железнодорожников «Локомотив». Днем состоятся лыжные соревнования. В 6 часов вечера в клубе ВПВРЗ — торжественное заседание, после которого будут показаны лучшие физкультурные номера.

—★—

Общегородской шахматно-шашечный турнир школьников

10 января в клубе ВПВРЗ начался общегородской школьный шахматно-шашечный турнир. В нем приняло участие десять школьников. Сейчас число участников увеличивается. Сегодня на турнире чемпион области по шахматам Бугштейн дает сеанс одновременной игры со всеми участниками.

Город готовится к пушкинским дням

Вчера и сегодня в клубе ст телей—пушкинские вечера. Лек о творчестве великого поэта пл стрируется отрывками из его п и декламацией его стихов. Артис ТЮЗа сыграли отдельные сцены «Бориса Годунова» и «Полтав

★

Драмкружок медицинской шко сегодня ставит в клубе Медсантр постановку поэмы Пушкина «Р ганы». В программе также выст ления студенческого хора и тан

★ —

Работа предприятий горо за 10 января

(в процентах к суточному плану

Швейная фабрика	45,
„Северный печатник“	76,
Хлебозавод	10,
Завод сгущенного молока	95,
Пивзавод:	
пиво	92,
напитки	38,
Завод Главспирта	143,

„Венстул“ не работал из-за отсутствия шурупов и электроэне гии.

—★—

ИЗВЕЩЕНИЯ

13 января, в 6 часов 30 ми вечера, институтом массового зас ного обучения при ЦК ВКП(б) дет передаваться радиолекция истории СССР. Лекцию слуша организованные радиослушате изучающие историю СССР. Ко сультирует т. Коровин.

Пропагит ГК ВКП(б).

13 января, в 8 часов 15 мин. вечера, институтом массового зас ного обучения при ЦК ВКП(б) дет передаваться радиолекция вопросам Конституции СССР. Д клад Кирсановой на тему: „Же щина — равноправный граждан СССР“. Лекцию слушают органи ванные радиослушатели со вс форм партийного просвещен Секретарям парторганизаций обе печить явку.

Пропагит ГК ВКП(б).

В латышском клубе ул. Менжи ского (бывш. М. Екатерининская 14 января, в 18 часов, назначает собрание секретарей всех мопро ских ячеек города и деревни и а тива для разрешения оргвопросо в связи с проведением в янва отчетно-перевыборной кампании в всей сети и проведением обще водских и городской конференци

Явка обязательна без опоздани

Горком МОПР.

Отв. редактор К. И. ШУЛЬГИ

ГОРТЕАТР

12 января М. ГОРЬКИЙ
ВАССА ЖЕЛЕЗНОВА
пьеса в 3 действиях.
Постановка заслуженного артиста республики А. С. ХОДЫРЕВА.

14 января ШИЛЛЕР
КОВАРСТВО И ЛЮБОВЬ
Трагедия в 5 действиях
Постановка режиссера Е. А. ТУДЕР

15 января А. Н. ОСТРОВСКИЙ
ГРОЗА
пьеса в 5 действиях
Постановка режиссера А. М. СУХОДОЛЬСКОГО

16, 17, 18 января КИРШОН
БОЛЬШОЙ ДЕНЬ
пьеса в 4 действиях, 6 картинах.
Постановка заслуженного артиста республики А. С. ХОДЫРЕВА.
Начало спектаклей в 8 час. вечера
Касса открыта с 3 час. дня до 9 часов вечера.

Вологодской базе
СЕВКРАЙПОТРЕБСОЮЗА
(Транспортная ул., д. № 40)
ТРЕБУЕТСЯ ОПЫТНАЯ МАШИНИСТКА.

КИНОТЕАТР им. ГОРЬКОГО
ПОСЛЕДНИЕ ДНИ
ОПЕРА
(по пьесе Котляревского)
Наталка Полтавка
СЕГОДНЯ
в 4 часа сеанс для учащихся средних школ и студентов. Фильм
„Наталка-Полтавка“

ИСКРА ✱✱✱ ИСКРА
СЕГОДНЯ и ЕЖЕДНЕВНО
ПРЕМЬЕРА!
Большой звуковой художественный фильм
ПЕРВЫЙ ВЗВОД
с участием народного артиста республики **Бабочкина.**

Вологодская база „Севмаслопрома“ (устье реки Золотухи, дом № 1, телефоны: 5-3, 1-26
ПОКУПАЕТ железные и деревянные бочки, годные для налива бензина или керосина.

Клуб ОКТЯБРЬСКОЙ революции
Сегодня Сухово-Кобылин
СВАДЬБА КРЕЧИНСКОГО
комедия в 3 действиях
в постановке народного артиста республики А. П. Лепковского.
Начало спектаклей в 8—30.
Открыта предварительная продажа билетов с 18 часов.

ЛЕЖСКОМУ ЛЕСПРОМХОЗУ
для Великорецкого и Сеньговского лесопунктов (станции Бушуиха и Вохтога)
ТРЕБУЮТСЯ
рабочие на погрузку и разгрузку леса с тракторных саней.
Условия оплаты: погрузка бревен с подкаткой до 20 м. норма выработки 22 кбм, расценка за кбм. 30 коп.; разгрузка с откаткой до 20 м. норма 20 кбм, расценка 31 к. При выполнении норм до 120% оплата за перевыполнение в двойном размере; при выполнении норм выше 120% оплата за перевыполнение сверх 100% в тройном размере
С предложениями обращаться: г. Вологда, Лесная, 10. леспромхоз.

В МАГАЗИН МЕХТОРГА
на Каменном мосту
поступила в продажу большая партия
дамских и мужских ВОРОТНИКОВ.

КОМИССИОННЫЙ **ВОЛТОРГ** МАГАЗИН
ПО СОВЕТСКОЙ УЛИЦЕ
под кинотеатром „ИСКРА“
продает
принимает
НА КОМИССИЮ
и скупает
ВСЕВОЗМОЖНЫЕ ВЕЩИ

ВНИМАНИЮ АВТОХОЗЯЙСТВ
1-й ленинградский авторемонтный завод
„СОЮЗАВТОРЕМОНТ“
Приступил к заключению договоров на капитальный ремонт автомашин ГАЗ-АА выпуска 1931—1936 гг. В настоящее время завод принимает в неограниченном количестве в капитальный ремонт машины ГАЗ-АА и имеет возможность в течение двух дней выдать отремонтированную машину. Стоимость ремонта в зависимости от категории машины от 3500—4500 руб. По требованию крупных автохозяйств завод высылает своего представителя для заключения договоров. За справками обращаться: Ленинград, 70, Московское шоссе, д. 21/23 1-й ЛАРЗ, тел. Красноармейск, АТС 2—4—3, 8—45—54, 8—50—59.

Дирекция музыкального училища извещает о смерти студентки I курса
Иры ПОНИКАРОВОЙ
и выражает соболезнование ее родным. Похороны состоятся 12 января в 2 часа дня.

Упол. Севоблита № 46. Заказ № 2 Тип. издат. газ. «Красный Север». Вологда, Урицкого, 2. Тираж 10.000 экз.