Жиём мы весело сегод
а завтра будет веселей!

Пролетарии всех стран, соединяйтесь!

КРАСНЫЙ СЕВЕР

Орган Вологодского Горкома ВКП(б), Горсовета и ГСПС

1 ЯНВАРЯ 1937 года № 1 (5230)

№ 4288

С новы
счастлим годом!

Закончился сжипучий 1936 год. Сколько было ных, полных радости и торже бытий в истекшем 1936 году! ме знаменательное из них — прин величайшего документа сталинской Конститу золотой книги страны социали

В историческим работ Чрезвычайного VIII С Советов весь мир слушал незабыв слова Великого Сталина о томр: „Если для народов капиталистических стран Конституция СССР т иметь значение программы лейсой, то для народов СССР она имеет значение итога их борьбы, итога ихбед на фронте освобождения челов ства".

Но мы не зазни, а племя большевиков, и мы не хим и не остановимся на достигнутом. отия Ленина—Сталина вела и повед дальше, к завоеванию новых вершин ловеческого счастья, к своей конечной и — к коммунизму, чтобы еще ярче ветить своим величественным маяк мрак, в который завел трудящихс капиталистических стран кровавый фашизм.

Война, голод, нищета, разорение, тысячи убитых, десятки тысяч томящихся в тюрьмах концентрационных лагерях—вот итог фашистского зверства в 1936 году. В поисках выхода из тупика фашизм, як бешеная собака, ринулся на свободу республиканской Испании. Трудящиеся Испании с честью отстаивают свою независимость. На их стороне мы, трудящиеся великой страны советов, на их стороне все пе-

Фашизм несет вой. Политика СССР—политика мир И хотя войны мы не хотим, но в готовы.

„Мы, большевики ающих собак не боимся, но все же станем полагаться на собачью бди ность и лучше вооружимся биной крепче и подлиннее" (Литв нов). И сть пеняют на себя фаш ты, если вооруженная схватка, кот ую они готовят против СССР, кончит их неизбежной гибелью. Мы уверены этом потому, что могучий Советск Союз силен не только первоклассн техникой, но и единством многона ional ного народа, несокрушимой его сплоченностью вокруг своей партии правительства, вокруг своего любимог Сталина.

Культ рная, важнопочная жизнь в нашей стр не бьет ключем. Вся страна работае и учится За один только минувш 1936 год в строй вступили десятки и сотни новых школ, клубов, кино.

Велик дая Сталинская Конституция утверд ила и закрепила за каждым гражданин м СССР право на труд, право на отды , право на образование, право на обеспе ,

Бречение в старости.

совет впереди всех—вот девиз и стиль т тской жизни, девиз и стиль великого, в любивого, героического, талантли- самого передовой свободного совет- ароде.

Хаковск у со всем народом СССР идут и настойч щиеся нашего года.

Вологде славный 1936 год, год ность, бевистских побед и завоеваний, ознаменован десятками сотнями новых Л. М. стовских рекордов.

Перв знаменательны побед 1936 года. Но шего год питанники парт Ленина—Сталина никогда не успокаивались и не ус- ворительн ся на достигнут. Мы знаем, ремонту сцы за но нас еще далеко не все сделано. И жение е ойовый 1937 год м встречаем в конец м ей уверенности, ч он принесет вали. В м, гражданам самой свободной в мире период ны, руководимой партией большепроцентов нашим любимым вождем и учитепроц. во великим Сталиным, в более великие победы и завоевания в пе- проц.—в ии коммунистичего общества.

Суровая н м годом, товарищ

из нашей абоп Кагановичем в его водству завода от

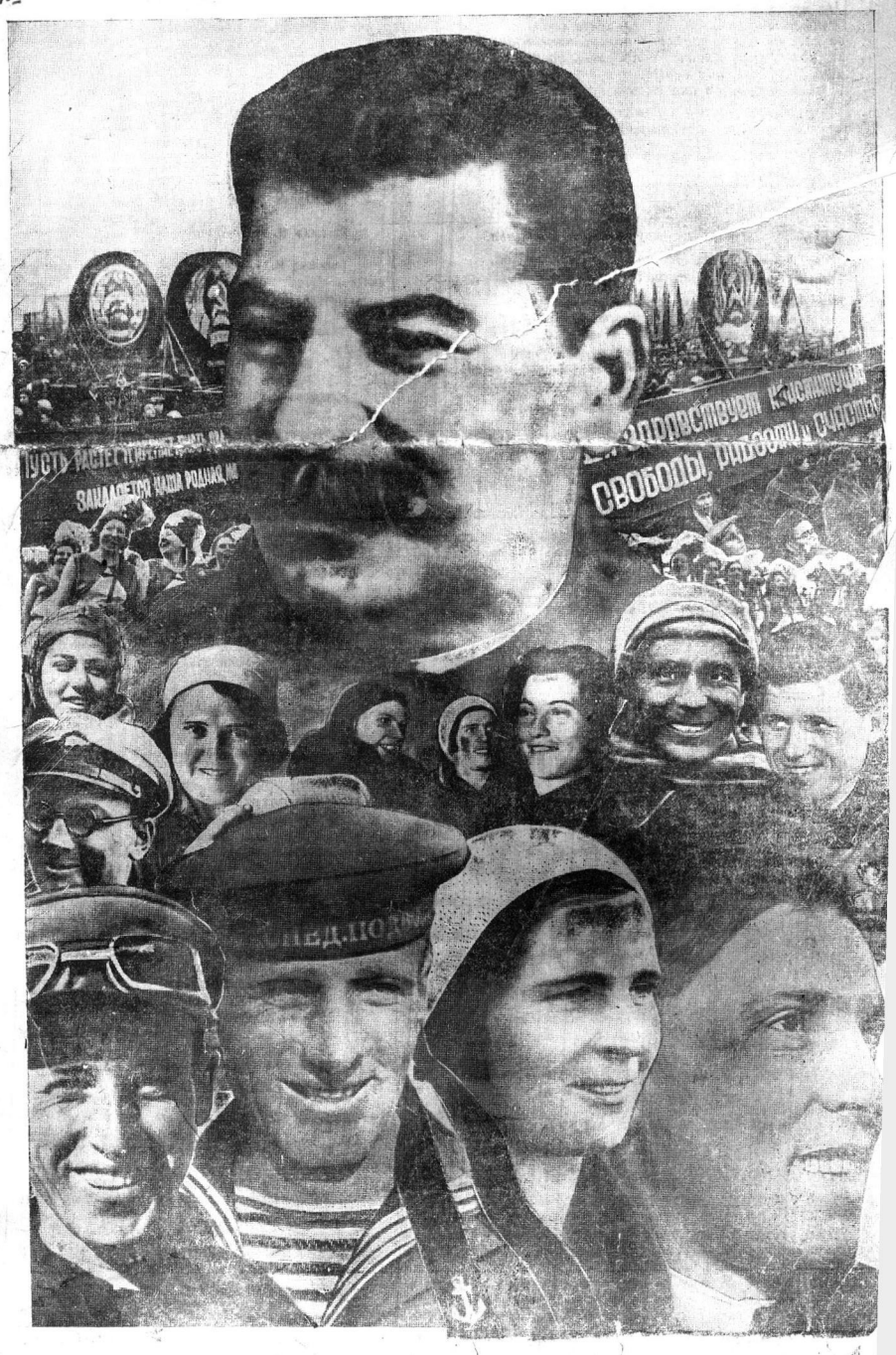

тво завода синтетич каучука. На снимке: здание электростанции.

Фото Н. Каменского.

ВИРТАНЕН

Народный поэт Карелии

СТАЛИН и РОДИНА

Большей радости сердце не знало мое.
Вижу я, каждым нервом живет и встает
Предо мной моя Родина праздничным садом.
И в полетах стальных краснокрылых орлов,
И в движениях танков, пилы и стихов,
И в дыхании каждой республики радость.

Так гением Сталина озарена,
Дорогою счастья идет страна.

Я видал золотые просторы полей,
И безбрежные дали глубоких морей:
Я видал высоко пламеневшее солнце.
И подумал, что лучше сравнения нет,
Что со Сталиным схожи пространство и свет,
Так светла его мысль, глубока и бессонна.

В нем видит весь многомиллионный народ
То солнце, что счастье на землю несет.

На крутом берегу Кивача я стоял,
Любовался гранитной твердынею скал,
И как в пыль разбивался поток многоводный.
И, смотря на Кивач, я подумал тогда:
Наша власть, как скала, и крепка и тверда,
Разбивает врагов она гневом народа;

Что Сталин и Партия крепкий гранит,
Пусть враг это в памяти сохранит.

[illegible] республик союзных найдется ль одна,
[illegible] бы при власти Советов бедна?
[illegible] зою социализма сиянье.
[illegible] нашей ярко они,
[illegible] ренние дни
[illegible] нем и знанья.
[illegible] родной,
Он[illegible]

Я видал, как [illegible]
Самоцветы лучей, [illegible]
И о вечере этом мой в[illegible]
В городах и колхозных сел[illegible]
Шел навстречу мне праздник жи[illegible]
Я узнал, как рождаются заново лю[illegible]

Стальные народы в Советской стране,
И счастье, которому равного нет.

Перевела с карельского Людмила Попова.

Всем партийным и советским организациям, всем большевикам, партийным и беспартийным

ЦК ВКП(б) и СНК СССР подчеркивают громадное политическое и хозяйственное значение предстоящей 6 января 1937 года Всесоюзной переписи населения.

ЦК ВКП(б) и СНК СССР обязывают все партийные и советские организации и призывают всех партийных и беспартийных большевиков оказать всемерное содействие работникам, осуществляющим всеобщую перепись населения.

ЦК ВКП(б).
СНК СОЮЗА ССР.

31 декабря 1936 года.

В ЦИК Союза ССР

Центральный Исполнительный Комитет Союза ССР постановил наградить:

— За особые заслуги в деле борьбы с контрреволюцией тов. Серебрянского Я. И. **орденом Ленина.**

— За заслуги в деле развития кинематографического искусства, выразившееся в создании кинофильма «Мы из Кронштадта», **орденом Ленина** тт. Вишневского В. В. и Дзигана Е. Л.

— За заслуги в деле развития кинематографического искусства и создание ряда советских песен, ставших достоянием широких масс, орденом **Трудового Красного Знамени** композитора Дунаевского И. О. и поэта Лебедева-Кумача В. И.

★

Центральный Исполнительный Комитет Союза ССР постановляет:

За доблесть и геройство, проявленные при защите государственных границ СССР, наградить

ОРДЕНОМ КРАСНОГО ЗНАМЕНИ:

1. **Кочеткова П. Г.**—старшего лейтенанта.
2. **Преснякова П. М.**—лейтенанта.
3. **Ланкина В. П.**—младшего командира.
4. **Томилова К. Т.**—младшего командира.
5. **Глебова И. С.**—младшего командира.
6. **Чалова П. Г.**—младшего ко[illegible]ира.
[illegible] **[illegible]чева Д. С.**—красноармейца.
[illegible]
11. **[illegible]** [illegible] армейца.
12. **Кондратьева И. Р.**—красноармейца.
13. **Лосева В. Ф.**—красноармейца.

Председатель Центрального Исполнительного Комитета Союза ССР
М. КАЛИНИН.

Секретарь Центрального Исполнительного Комитета Союза ССР
И. АКУЛОВ.

Москва, Кремль.
29 декабря 1936 года.

Суд над Чжан Сюэ-ляном

ШАНХАЙ, 31 декабря. По сведениям из осведомленных кругов, Чжан Сюэ-лян приговорен военным трибуналом к трехмесячному тюремному заключению за сианьский мятеж. Однако, в этих кругах ожидают, что завтра будет издан декрет нанкинского правительства о помиловании Чжан Сюэ-ляна ввиду его полного раскаяния. Ожидается также, что Чжан Сюэ-лян снова возвратится в Сиань.

По слухам, некоторые части Чжан Сюэ-ляна, расположенные в Шаньси, начали, якобы, новое восстание ввиду задержки возвращения Чжан Сюэ-ляна из Нанкина.

— ★ —

Очередной приказ Геринга

БЕРЛИН, 31 декабря. Опубликован очередной приказ Геринга о порядке проведения «четырехлетней программы». Из приказа видно, что в ряде отраслей промышленности и сельского хозяйства наблюдается массовый уход рабочих в поисках более выгодной работы. Приказ предоставляет право помещикам и фабрикантам металлургической, вискозной и других отраслей промышленности не выдавать обратно «рабочих паспортов» рабочим, желающим уйти с работы до истечения срока, на который они законтрактованы.

[illegible]ТАХ В ИСПАНИИ

[illegible] декабря. В опубли[illegible] декабря вечером офи[illegible]ке говорится, что на [illegible]ронте в районе Аранхуэ[illegible]тельная группа, [illegible] большим успехом к[illegible]ГАХО, застигла врас[illegible]ла и обратила в бег[illegible]ельский сторожевой пост. [illegible]ки при этом понесли потери. [illegible] тому, как это было несколько [illegible] назад, эта группа с[illegible]нее отвагой и ловкостью [illegible] в том же районе неприят[illegible] поезд из 25 вагонов, на[illegible]вшийся к Талавере с войсками [illegible]узом военного снаряжения.

В райо[illegible] Гвадалахары правительствен[illegible] части, которыми командует [illegible]ковник ла Калье, заняли пуг[illegible]тиенса (к северо-западу от Сиэнсы).

На мадридском фронте день прошел спокой[illegible].

—★—

ЛОНДОН, 31 декабря. Как пере[illegible]дает корреспондент Бриттиш Юнайтед пресс [illegible] Биарритца (близ франко-испанской границы), глава баскского правительства Адирре передает все документы, относящиеся к дел[illegible] о задержании германского парохо[illegible] «Палос[illegible]» [illegible]ондонский комитет [illegible] невмешательству в испанские дел[illegible]

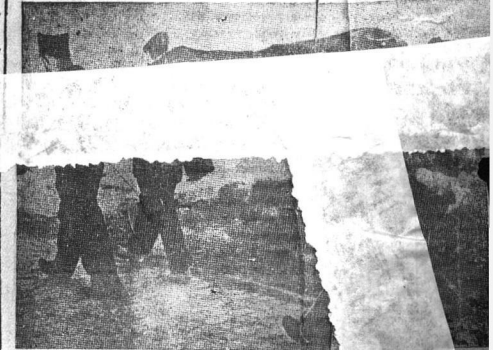

На снимке: санитары правительственных [illegible] фронте переносят раненого бойца.

Край за год

Январь.

— С большим успехом прошла совхозная олимпиада художественной самодеятельности. Хороший отзыв получил коллектив совхоза «Новое», которому присуждена первая премия. Второе место занял коллектив совхоза «Молочное».

Февраль.

— Установлена прямая телефонная связь Архангельск—Берлин и через Берлин с Лондоном, Парижем, Осло, Амстердамом и другими центрами европейских стран.

— Секретарь крайкома Вл. Иванов, зам. председателя крайисполкома А. Мануйленко и начальник крайзу Химчик радировали товарищу Сталину, товарищам Молотову, Чернову и редакции газеты «Правда» о выполнении краем государственного плана развития животноводства.

— Край отмечал XVI годовщину освобождения Севера от белых и интервентов.

— Впервые Архангельск заговорил с Минском по новой телефонной линии.

— 28 передовиков животноводства награждены орденами Советского Союза.

— По решению ВЦИК в составе [illegible]ой области Коми образован Печорский округ с центром в Усть-Усе.

— Идет усиленными темпами строительство архангельского сульфитно-целлюлозного завода в Мечке.

Март.

Доярка Холмогорского племсовхоза — орденоносец Тася Прокопьева установила исключительный рекорд суточного удоя, получив от коровы «Радость» 51,2 литра молока. Вл. Иванов поздравил Прокопьеву с успехом.

— Проходил краевой слет передовиков льноводства.

— В Архангельск прилетел Герой Советского Союза М. В. Водопьянов, совершавший перелет Москва — Архангельск — Новая Земля—Бухта Тихая.

Апрель.

— Инициатор стахановского движения трактористов в лесу В. Белов установил всесоюзный рекорд. На однополозных санях он вывез 1380 кбм. древесины, что составляет 1000 процентов установленной нормы.

— Правительство наградило орденами четырех работников строительства и промышленности строительных материалов и четырнадцать стахановцев транспорта и лесоразработок.

Май.

— В Котласе начата стройка целлюлозного комбината.

— В Вологде начато строительство завода-гиганта по выработке синтетического каучука.

— Заложен первый камень первого производственного сооружения механического цеха крупнейшего льнокомбината в Вологде.

Июнь.

Приступила к работе в новых границах, с центром в Вологде, Северная железная дорога.

— Состоялся слет стахановцев сельского хозяйства и открытие доски почета имени товарища Сталина.

— Трудящиеся Архангельска торжественно встречали стахановцев-краснофлотцев славной Северной военной флотилии.

Август.

— Правительством награждены орденами 24 работника пищевой промышленности Севера.

— Крайисполком выдал пособие 59 многосемейным матерям.

— Трудящиеся Коми-области праздновали открытие первого национального комитеатра.

— К годовщине стахановского движения Севгосрыбтрест выполнил годовой план добычи рыбы в 235 тысяч центнеров на 105 процентов.

— Награждены орденами шесть командиров частей Северной флотилии.

Сентябрь.

— Близ Никольского устья ве[illegible]лей.

чались работы по строительству Архангельского судостроительного завода.

— В Архангельск прилетел Герой Советского Союза В. С. Молоков.

— Коми-область праздновала пятнадцатилетний юбилей своего существования.

— Орденоноска Женя Арташева из Чебсары установила новый рекорд, натрепав за смену на агрегате Санталова 619 клг. льна 14 номером.

— Лесоруб-стахановец Сысоев вырубал ежедневно 52 кбм., Филянов—по 41 кбм.

Октябрь.

— По Ненэцкому округу, за исключением Нарьян-Мара, закончена перепись населения.

— В Исакогорке пущен в эксплоатацию новый прекрасно механизированный алебастровый завод, мощностью в 114 тонн алебастра в сутки.

— В Архангельск вернулся из Арктики ледокольный пароход «Владимир Русанов», впервые в истории полярных плаваний прекрасно сделавший в одну навигацию два рейса на остров Рудольфа (самый северный остров в архипелаге Земля Франца-Иосифа).

— Состоялся первый краевой с'езд стахановцев-тысячников лесоразработок. В работе с'езда участвовало свыше тысячи передовых лю[illegible]

— Главнерго [illegible] теплоэлектроцентр[illegible]ского судостроите[illegible] будет первая в С[illegible]ная турбинами вы[illegible]

Ноябрь.

— Архангельский [illegible] навигационный план [illegible]портных грузоматериале[illegible] процента. Самой лучше[illegible] в порту была бригада [illegible] Лебедева лесобиржа имени [illegible]

— В Архангельском [illegible] театре состоялся IV чрезв[illegible] с'езд Советов края.

— Тысячники Лывиванского [illegible] пункта Коми-область) М. [illegible]рин и Т. Панюков установили [illegible]вый рекорд, вырубив за день в [illegible] 240 кбм древесины.

Тысячник Бритвинского лесо[illegible]та Черновского района Ни[illegible] Платовский изобрел станок д[illegible]боты цепной пилой.

Декабрь.

— По городам, районам, [illegible] зам прошла волна незабываем[illegible]дост. Состоялись многоты[illegible] демонстрации трудящихся [illegible] утверждения Сталинской Кон[illegible]ции в честь преобразовани[illegible] в власть и Коми-области в [illegible]ную советскую социалист[illegible] республику.

— Делегаты VIII Все[illegible] С'езда Советов тт. В. С. Му[illegible]Тюв, Коновалов, Богда[illegible]фов и другие отчитыв[illegible] трудящимися.

ВОЛОГДА строится

Общий вид тканевого корпуса льнокомбината.
Фото Н. Орлова.

Вчера закончился старый боевой стахановский 1936 год. Вам, как патриоту своего города, конечно, интересно знать о том, что нового произошло в Вологде за этот прошедший год? Например, что строится, что построено, что открыто. Давайте сделаем это вместе. Только не говорите, что все это вы уже знаете и что все видели сами. Мы, граждане нашей цветущей Родины, так привыкли к виду нескончаемых строек, что совершенно не замечаем их в повседневной жизни.

Огромные пустыри обнесены заборами. За ними—штабеля кирпича и досок, колоннады бревен, кучи песка и щебня. Там беспрерывное движение, снуют тачки, взлетают лопаты. Ну, и что же? Разве вы не проходите ежедневно на работу мимо этих заборов, как мимо обычных примелькавшихся деталей городского пейзажа, совершенно их не замечая? В одно же обычное утро вы обнаруживаете, что забор убран и на месте пустыря выстроен либо жилой дом, либо школа, либо ясли. И не только выстроен, но и функционирует, живет своей обычной жизнью. Вам остается только удивиться: когда это все успело вырости?

Так незаметно выросло двухэтажное здание школы на улице Клары Цеткин, ясли на Ленинградской улице, вторые ясли на набережной Осоавиахима, детский сад горжилсоюза, новые дома ремонтного завода на Ленинградской улице и на Григорьевском шоссе, целый квартал домов СК-7 на Антипьевской улице, огромный чехолдинский дом этого же строительства. Все это—в прошедшем, 1936 году.

А что стало с пустырем, отделявшим еще прошлой весной подгородное село Прилуки от Вологды? Пустыря уже нет. Он ожил, преобразился и живет теперь самой деятельной жизнью, хоть начало этой жизни положено лишь в мае этого года. Вы, конечно, понимаете: речь идет о строительстве завода синтетического каучука.

Конечно, это огромное предприятие не вырастет из-за забора в каких-нибудь три месяца. На нем сейчас разворачивается самый широкий фронт работ. Этот фронт разбит на три участка: ближайший к городу—первый строительный участок—жилищно-бытовое строительство. Это—место будущего поселка СК-7. Он вклинивается прямо в город. Затем промышленная площадка—второй строительный участок. Дальше к Прилукам третий участок—временная электростанция и теплоэлектроцентраль. И наконец, железнодорожный участок — собственный раз'езд строительства, где уже сейчас есть две линии, заканчивается третья и ведутся работы по четвертой. Весной этого года все грузы с этого раз'езда будут подаваться прямо к складам строительства.

На третьем строительном участке уже выстроена и монтируется временная электростанция на 320 киловатт. Не позднее 20 января строительство должно получить от нее первый ток. Эти 320 киловатт на первое время покроют потребность строительства в электроэнергии. Рядом с временной электростанцией чернеет котлован будущей мощной электростанции. На ТЭЦ закончены земляные работы. Сейчас в землю вбивают сваи—толстые круглые бревна, на которые ляжет будущий фундамент. Таких свай здесь требуется вбить не больше не меньше—полторы тысячи штук...

Второй строительный участок уже сейчас имеет вполне индустриальный вид. Здесь воздвигается огромное здание печного корпуса, обросшее лесами и покрытое настилами. У корпуса выведена кирпичной кладкой половина стен. Работа здесь не прекращается в любую погоду. В зимнюю стужу строительство идет тем же развернутым фронтом, что и летом. По обледенелым, посыпанным песком, сходням снуют женщины с носилками кирпича. Сосредоточенно склонились над своей кладкой каменщики. К ним рабочие несут дымящийся раствор. При пятнадцатиградусном морозе стройка живет своей естественной жизнью.

На промышленной площадке строится также склад химикатов, подъаль—склад каучука. Это сейчас—основные об'екты работ. Кроме того на промышленной площадке есть цементный завод, механическая мастерская, столярная мастерская, монтируется лесопильный завод.

На первом участке два заселенных дома. В них живут инженерно-технические работники строительства. Два дома заканчиваются и скоро будут заселены стахановцами стройки.

Но кроме того на-днях принят комиссией прекрасный чехолдинский дом—огромное рабочее общежитие, в которое вселяется 270 человек.

Как видите, уважаемый читатель, 1936 год строители завода синтетического каучука провели недаром.

Вы садитесь в солидный автобус с надписью «Льнострой». Мягко покачивая, автобус идет Советским проспектом, Турундаевым, осторожно перебирается через железнодорожную ветку и останавливается около новых зданий. На их месте в январе минувшего 1936 года не было ничего кроме древней церковушки, да нескольких домишек. Январский ветер гулял по чистому полю. В февральские вьюги сюда пришли строители... И сейчас ветер везде и всюду натыкается на здания и сооружения, выросшие в течение года.

Неподалеку от Турундаева, на низменном месте, возвышается громадная насыпь, на черном скате которой грузовой автомобиль кажется игрушечным. Это—насыпь для железнодорожной ветки к льнокомбинату. Несколько ближе к новым зданиям расположены склады, столовая, ларек. Приземистое, длинное новое здание, возле которого остановился автобус, — контора строительства. Напротив его, по другую сторону дороги—гараж. С этого места вы не увидите промышленного строительства. К корпусам будущего льнокомбината ведет дорога из брезжечатого настила.

Груда известе, щебня и кирпича—остаток «божьего храма»—остается незамеченной. Внимание привлекает высокое, красное кирпичное здание будущего чесального корпуса. По фасаду его огромными прямоугольниками выделяется множество окон. Кладка стен корпуса уже закончена.

В одну линию с чесальным корпусом тянется склад № 2. Стены его возвышаются над землей еще только на два метра. Рядом с ним—такой же склад № 3. Рождение этих близнецов-великанов относится к октябрю истекшего года.

Напротив чесального корпуса должно быть два прядильных. Сейчас фундамент одного из них одет в теплую одежду—в высокий, досчатый тепляк, позволяющий вести кладку стен и зимой. Неподалеку от тепляка стоит уже достроенное здание механической мастерской.

Самый большой корпус будущего льнокомбината—ткацкий. Он будет занимать площадь около гектара. Сейчас границы корпуса обнесены лесом столбов. По линии фундамента передвигаются переносные тепляки, в которых идет деятельная постройка основания гиганта.

Все это основные, промышленные корпуса, выросшие за лето. А сколько за это же время пришлось построить разных подсобных и временных сооружений, которые стройке были необходимы в первую очередь. Все они—разные склады, конторы и конторки, конюшни, пожарное депо с каланчей и прочее видневются тут и там по всей территории строительства. Причем такое подсобное предприятие, как столярная мастерская, занимает два здания, внушительных размеров. В ней работает около 80 столяров, к услугам которых предоставлены футовочные станки, циркульные пилы и прочие механизмы. Это целое предприятие, выпускающее продукции на сотни тысяч рублей.

Особое внимание было обращено на жилищное строительство. И не без результатов.

Уже полностью отстроено 17 новых больших двухэтажных домов, баня. Все они поблескивают свежеструганными бревнами своих стен. Строится большой кирпичный и целый квартал деревянных домов. Рабочий поселок строится по плану. Каждому дому в отдельности придается особое внешнее архитектурное оформление. В поселке уже есть улицы. Более тысячи человек рабочих и служащих живет в этом поселке, а через несколько дней вселится еще несколько сот человек. Просто невероятным кажется, что весь поселок выстроен в каких-нибудь 8—9 месяцев! Под топорами таких стахановцев-плотников, как молодежная бригада Галактионова, дома растут как грибы. У таких каменщиков, как Голицын, Пестерев и другие, кирпичные стены корпусов льнокомбината растут с замечательной быстротой. 1936 год для льнострой был плодотворным годом.

Но нет никаких сомнений, что наступающий 1937 год будет плодотворней прошедшего года. На фундаментах, построенных нынче, вырастут корпуса, покроются крышами. В некоторых корпусах будут установлены всевозможные машины—сердце предприятия. На месте котлованов близ Прилук вырастет прекрасное здание теплоэлектроцентрали в 35 метров высотой. А с пуском этой электростанции, коренным образом изменится хозяйственная и бытовая жизнь Вологды. Новый год вплотную приблизит наши строительства к пусковому периоду.

В. НОВИЦКАЯ.
А. КУТУЗОВ.

ПЕРВЫЕ УСПЕХИ

Вологодский ремонтный завод встречает новый год в шеренге передовых предприятий. Годовая программа по ремонту паровозов выполнена на 100,2 процента, по ремонту вагонов—на 112,5 процента, по поковке—на 107,3 процента, по чугунному литью—на 110 процентов, по медному литью—на 120 проц. и по ремонту колесных пар—на 100,4 процента. Кроме того завод стал рентабельным. Прибыль за год составила 1.300 тысяч рублей.

Все это—результат мощно развернувшегося в цехах завода стахановского движения, результат настойчивой борьбы за рентабельность, за выполнение указаний Л. М. Кагановича.

Первые восемь месяцев прошедшего года завод работает неудовлетворительно. Правда, с программой по ремонту паровозов в отдельные месяцы завод справлялся, но выполнение ее шло неравномерно: под конец месяца мы обычно штурмовали. Выпуск паровозов за этот период шел так: 18 с половиной процентов в первую декаду, 33,3 проц. во вторую декаду и 48,3 проц.—в третью.

Суровая, но справедливая критика нашей работы была дана тов. Кагановичем в его телеграмме руководству завода от 4 октября.

Обсуждая телеграмму тов. Кагановича, коллектив нашего завода дал наркому большевистское слово—улучшить свою работу. Это слово коллектив завода сдержал.

Начиная с октября, завод стал работать значительно лучше, стремясь сохранить равномерность в работе в течение всего месяца. За последние три месяца мы уже стали работать ровнее: первая декада—26,6 проц., вторая—36,7 и третья—36,7 проц.

Улучшения работы завода по ремонту паровозов в октябре—декабре мы добились выполняя приказ наркома о внедрении технологического процесса на ремонте паровозов.

Приказ требовал от нас создать запасы готовых собранных комплектных деталей, которые могут быть поставлены на паровоз без всякой притонки. Это требование мы, хотя и с опозданием, но выполнили. Завод давно перешел на массовое производство паровозных деталей и имеет их в центральной кладовой достаточные запасы. Это позволило нам сократить нормы простоя паровоза в ремонте.

Победа завода решена мощным размахом стахановского движения. Год тому назад на заводе насчитывалось 814 стахановцев, сейчас—полторы тысячи.

Мы прекрасно понимаем, что наши успехи еще не велики. Что перед нами стоят ответственные задачи, которые мы обязаны решить. Но успехи не приходят сами. Их надо завоевывать, за них надо упорно бороться изо дня в день.

Нельзя забывать, что осколки классово-враждебных элементов стараются вредить нам где и чем только можно. Мы знаем случаи когда вражеская рука оставляла в цилиндрах паровозов посторонний предмет, у нас есть факты хищения социалистической собственности. Всем памятна вредительская практика планирования ремонта паровозов бывшим начальником производственного отдела Дмитриевым. Эти факты требуют от нас высокой революционной бдительности.

В нынешнем году страна советов будет праздновать славную двадцатую годовщину великой Октябрьской революции. Лучшим подарком этому великому дню будет успешное выполнение государственного плана. Задание наркома будет нами выполнено, ибо залог несомненной победы—уверенность в успехе, трудовой энтузиазм всего пятитысячного коллектива нашего завода.

С. В. ТАТУН,
начальник паровозо-вагоноремонтного завода.

Строительство завода синтетического каучука. На снимке: здание временной электростанции.
Фото Н. Каменского.

Социализм—основа Сталинской Конституции

С новым годом!

Поздравляя друг друга с новым годом, мы невольно оглядываемся на только что прожитый нами 1936 год. Мы живем в такой удивительной стране, в такое удивительное время, каких ранее не знало человечество.

Наш великий Сталин, первый из первых большевиков, твердо выполняя свою клятву над гробом Ленина, привел нашу страну, привел нас к великой Сталинской Конституции. 5 декабря 1936 года начинает собой новую эпоху в истории человечества, когда слова нашей Конституции, столь простые и столь чудесные, подобно ослепительным лучам солнца прорезали тот мрак и ужас, в которые окутывает остальные пять шестых земного шара дикий фашизм, «это зарвавшееся мировое чудовище».

Право на труд, на отдых, на материальное обеспечение в старости, при инвалидности. Право на образование.

Равные права женщины с мужчиной.

Равноправие всех национальностей и рас.

Свобода слова, печати, собраний и митингов; свобода уличных шествий и демонстраций.

Всеобщее равное и прямое избирательное право при тайном голосовании.

И все эти права и свободы—не слова: все они обеспечиваются соответствующими положениями.

Все это до сих пор было лишь мечтой, все это до сих пор составляло лишь стремление лучших людей. И все это претворилось сейчас в действительность на одной шестой земного шара. Все это—у нас, в нашей прекрасной стране Советов.

Как в прошедшие годы, так и в новом 1937 году, мы, по первому слову нашего Правительства и Партии, по первому слову нашего великого друга и учителя, нашего великого вождя товарища Сталина, все, как один, готовы встать на защиту наших завоеваний, на защиту нашей прекрасной Родины!

Н. Н. ВАТОЛИН,—
зав. кафедрой химии вологодского пединститута.

Марфа Евграфовна

...Звездочки будут у ночи,
Будет-ли нам-то светлей?..
Н. А. Некрасов.

Сапог был большой и тяжелый.

Он, как чудовище показался на пороге и впился оскаленными гвоздями в худую спину Марфушки. Когда она катилась с лестницы повети вниз, на грязную солому двора, под потолком, на насесте испуганно судачили куры.

Первые побои, говорят, скоро забываются. Марфушка что-то не могла их запамятовать, потому что за первыми следовали вторые, десятые и избитому детскому телу они стали не в диковину.

Семилетняя босоногая девчурка сторонилась людей. Ей казалось, что все большие дяди и тети очень злые и хотят ее убить. Она убегала на погост в стороне от деревни. Здесь было тихо среди могил и крестов. Ветер шевелил траву, порхали среди кустов птицы. Где-то тут могила матери? А где—не знала маленькая Марфа. Все они одинаковые могилы, большой погост, много крестов и травы, и малюсеньких тропочек, по которым гуляют козявки...

Одна-одинешенька вошла в жизнь девченка Марфа, скитаясь по чужим людям деревень Васьяновской волости. Тут батрачка, там пастушка, здесь нянька, тут судомойка, а самой от горшка—два вершка.

Всякий торгаш, каждое суконное рыло за черствый хлеб, за скотский угол помыкал девченкой, заставляя ломить непосильную работу, подбодряя ременницей и каблуком сапога.

Детство и юность Марфы не пролетали соловьем залетным, они не были даже согреты простой человеческой лаской, детство и юность тяжко, как кошмарный, неслыханный сон тянулись годами в испуганном одиночестве.

— Уж такая твоя сиротская доля,—говорили ей в деревнях.— Трудись хорошенько, в люди выйдешь... Бог-батюшка видит тебя и пошлет он тебе такое счастье, какого никто не видывал! Терпи. Старайся...

И терпела, все претерпевала молчаливая Марфа, но счастья не приходило. Может быть, в городе лучше?

Взрослой девушкой она пришла в Вологду. Ее призрел учитель гимназии Федор Алексеевич Кичин. Три

Марфа Евграфьевна ТУЛИНА

года Марфа кухарила в семье Кичиных и все-таки «сам» не научил ее грамоте.

— Не к чему тебе учиться. Все равно ничего не поймешь...

В дореволюционной России не существовало ликбезов, школ взрослых, а о всеобщем народном обучении и говорить нечего: это было не нужно и невыгодно царским спричникам. Чем народ темнее, тем больше над ним можно измываться.

Старики знакомы с этой истиной. Жила Марфа в семье полковника Пихина Василия Петровича. С ними уехала в Ярославль. Четыре года мучилась с господами, но не могла вытерпеть. Побои полковницы не были слаще давнишних, полученных в детстве...

Молодость, лучшие радостные годы обошли стороной Марфу, и когда ее изредка стали величать Евграфовной, то, оказывается, в своей жизни она прожила не много не мало—сорок с лишним лет.

Где же счастье-то?..

Иногда много и долго поживший человек на склоне лет мысленно уйдет в прошлое и перед ним, будто на экране, проходят светлые картины воспоминаний. Ничего подобного нет у Марфы Евграфовны. Правда, есть воспоминания, но лучше бы их не было.

Чужие, равнодушные люди. Деревенские живоглоты, городские чиновники-Кичины, полковники-Пихины, староверы-Вологдины, у всех в батрачках, кухарках, огородниках, как рабочий скот...

Говорят, старость быстрее наступает, когда человек становится взрослым. Так быстро, а между тем мучительно долго и однообразно прибавилось Марфе Евграфовне еще десяток-другой лет и окончательно наступила глубокая старость.

Побывала она снова на родине, в деревне Гриденское, Васьяновской волости. Но долго не выжила там. Мрачные годы детства напомнили старухе давнишние житейские обиды. Подальше отсюда.

Она уехала в Архангельск ремонтировать железнодорожные пути. Через год возвратилась бодрая и окрепшая, несмотря на преклонный возраст. Марфе Евграфовне была не страшна никакая работа. Она умела мастерски копать гряды и выращивать овощи. Мастерила огороды и сама их охраняла.

Не утратившая способности участия к человеку, она приняла к себе больную, параличную женщину Александру Малевинскую, и как добрая, любящая мать окружила ее заботой.

Весь свой скудный заработок чернорабочей, старая, немощная Марфа делила с больным человеком. Так они прожили [illegible] годы и Марфа Евграфовна [illegible]ала бедную Сашу до самой [illegible].

После Октябрьской революции, пережитых лет разруш[illegible] фронтов страна поднялась на ноги. И что вы думаете—восьмидесятипятилетняя Марфа Евграфовна, наконец, дождалась счастья!

Преклонное одиночество ее сменилось на искреннюю человеческую радость.

— Меня бить перестали! Я живу, как все люди и никто надо мной теперь не издевается...

Трудно передать волнующие чувства старого человека, но они запечатлелись на ее лице, в ее морщинах, в счастливом взгляде, который уже не в мечтах Некрасова, а теперь, в наших буднях стал светлей по-настоящему.

Марфа Евграфовна до сегодняшней минуты является членом трудового коллектива. Она охраняет социалистическую собственность—производство артели «Венстул». Бригадир охраны, она владеет ружьем не хуже иного меткого стрелка. За отличную работу ее не раз премировали. Наградили значком ударника, а на Октябрьский праздник ее премировали радиоустановкой.

— Марфа Евграфовна Тулина у нас хороший стахановец. За три с лишним года работы она не имела ни одного замечания. Дельный и честный работник.

Так отзывается директор «Венстула» тов. Сорокин.

Когда Марфа Евграфовна слушала по радио доклад товарища Сталина о Конституции, она плакала от счастья, от нахлынувшей радости за хорошую жизнь, какой и она дождалась—неизвестная никому старуха-батрачка.

Выходит, через 85 лет человек переживает заново другую, непохожую на прежние мытарства жизнь. Марфа Евграфовна скоро будет сдавать нормы на «ворошиловского стрелка».

— Как буду ворошиловцем, стану проситься на охрану границ. Я еще крепкая, пригожусь...

Мы не сомневаемся в этом, уважаемая Марфа Евграфовна. Вы достойная дочь своей счастливой Родины. Кончилось ваше тяжкое одиночество. В новый наступивший счастливый год мы крепко жмем вашу честную, мозолистую руку, которая прекрасно умеет держать винтовку.

В. ФАДДЕИЧ.

Счастье материнства

«Семеро ребят и барина с'едят»,—говорила старая русская пословица, выработанная горькой безысходной нуждой, в которой жили трудящиеся царской России. Эта пословица как бы подчеркивала, что для рабочего или крестьянина семь человек детей означает непоправимую беду, большую нужду, голодную жизнь.

Какое гнетущее, тяжелое чувство тоски должна была испытывать мать этой большой семьи, не имеющая поддержки в самые трудные моменты своей жизни.

Татьяна Назаровна Цветкова сейчас имеет семь человек детей. Самому старшему—Василию—семнадцатый год. Муж ее инвалид и зарабатывает немного. Но вы не услышите от Татьяны ни одного слова обиды на «судьбу», которая наградила мать большой семьей. С улыбкой любящей матери смотрит она на четырех малышей, находящихся в комнате. Все ее лучшие мысли связаны с детьми, с их будущим. А в хорошем, светлом будущем своих детей она не сомневается.

Старший ее сын Василий—кончил школу ФЗУ и сейчас работает слесарем на ВШВРЗ, помогает семье. Трое ребят ходят в школу. Вера учится в седьмом классе, Коля—в пятом, Толя—в первом. Валя и Шура пока не учатся.

Недавно Татьяна Назаровна получила государственное пособие в две тысячи рублей.

— Что же купить на эти деньги? — думала образованная мать. Она хочет, чтоб ее дети росли здоровыми и крепкими. И поэтому Татьяна Назаровна в первую очередь купила корову. Детишки теперь обеспечены молоком. Кроме того у всех ребят появились обновки: ботинки, белье, вязаные рубашки, пальто.

Большим праздником в семье был день получения пособия. Глубоко тронута была мать отеческой помощью государства. Радость вызвала чувство сознания того, что о семье рабочего заботится вся страна, руководимая великим Сталиным. Дети для советской матери являются источником радости и счастья.

А. КЛИНОВ.

Стахановский заработок

Росло, развивалось и ломало старые нормы великое всенародное стахановское движение. В кузнечном цехе паровозо-вагоноремонтного завода новые стахановские нормы введены в июле 1936 года. Но и эти нормы не предел. Я их выполняю на 220—250 процентов. Например, в ноябре в подарок Чрезвычайному VIII Всесоюзному С'езду Советов я норму выработки повысил до рекордных размеров. Ранее делал 7 поршневых скалок, при норме 5, а сейчас—9; кривошипов выпускал по 10, при норме 5, а сейчас делаю уже по 11 кривошипов.

Заработок в ноябре у меня составил 1151 руб. А ведь, помню до стахановского движения заработок мой не превышал 400—450 рублей.

Всего за год я заработал 10.208 рублей.

Стахановская работа оценена не только заработком. За год я получил три премии: одну в 200 рублей и 2 по 150 рублей.

Вполне естественно, что моя семья ни в чем не нуждается. За год я приобрел себе костюм за 300 рублей, никелированную двухспальную кровать за 200 руб. и постельные принадлежности. Детишкам приобретены белье, зимняя и летняя обувь. Всего не перечтешь, что куплено за год.

Живу в уютной квартире в две комнаты, вполне достаточной для меня с женой и троих детишек.

Не я один так живу. В нашем кузнечном цехе многие стахановцы зарабатывают не меньше, особенно Изюмов, Прилуцкий и другие.

В выходные дни мы друг к другу с женами ходим в гости. И вот однажды разговорились о прожитом. Августа Владимировна Изюмова рассказала:

— Когда мы поженились, у нас только и было—один стол, две ложки и две вилки, даже есть не на что было, ладно хозяйка-домовладелка одолжила две табуретки. Сейчас у нас имеется вся необходимая мебель: стулья, горка, гардероб, комод, кушетка, две кровати—двухспальная и детская. Купили швейную машину. Нередко всей семьей посещаем кино, клуб или театр.

Новый год нынче мы встречаем особенно счастливо и весело. Это счастье завоевано под руководством партии Ленина—Сталина нашими рабочими руками и выражено в новой Сталинской Конституции.

Кузнец-стахановец
В. Н. БАЖЕНОВ.

Единственно правильный путь

Счастливым, культурным, веселым встречает советский народ новый год. Не обошло это счастье и меня, пятидесятивухлетнего старика.

До ныне знала меня горсточка немногочисленных прихожан у Михаила архангела на Горке под Турундаевым. Теперь там огромная строительная площадка. По воле народа церковные стены пошли на стройку прекрасных фабричных корпусов льностроя.

Куда оставалось деться мне, священнослужителю? Взвесил никчемность поповского существования, да и в новом Законе ясно сказано: «Кто не трудится, тот не ест», и определил единственно - правильный путь—пойти работать на льностройку.

И вот, я—разнорабочий. Хотя и тяжеловато в мои годы тянуться за стахановцами, но, без преувеличения скажу—преуспеваю во многом. Сердечно благодарю за внимание ко мне нашего прораба.

Всего больше я благодарю товарища Сталина. Сталинская Конституция дала и мне, недавнему служителю культа, равные права со всеми трудящимися.

Дети мои пользуются широкими правами на образование. Чего же еще лучше желать! Старший Гена учится в институте на инженера, дочь Галя — на курсах медицинских сестер и одновременно работает в городской поликлинике, Митя—счетовод на железной дороге, учится на бухгалтера, Ира—в седьмом классе школы № 2 имени Бубнова.

Пусть не стыдно будет детям за своего отца, который с запозданием, но честно взялся за труд. И смею надеяться, что в новом году мне руководители льностроя не откажут в поступлении на какие-либо курсы повышения рабочей квалификации.

Работать мне хочется по-стахановски. Все знания и жизнь свою положу на благо советской Родины, за подлинное человеческое счастье молодых и стариков, за жизнь веселую и культурную, данную нам новым, самым демократическим в мире советским законом. В предстоящих выборах в советы буду голосовать за большевистскую партию, за великого Сталина. К этому призываю и всех своих бывших прихожан.

Рабочий льностроя
Н. КАРАУЛОВ,—
бывший священник.

У НАС ЕЛКА!

Здравствуй, праздник!

Здравствуй, праздник новогодний!
Наступил веселый час —
Елку мы зажжем сегодня,
Будет радостно у нас.
Ты красива, ты блистаешь,
Мы смеемся и поем,
Ах, как весело мы праздник
С нашей елкой проведем.
Дед мороз из белой ваты,
Новогодний милый дед,
Мы, советские ребята,
Нас счастливей в мире нет.
Новый год мы все встречаем,
Громко песни мы поем,
Всех на праздник приглашаем,
Всех на праздник мы зовем.

Маргарита КУРЗИНА,
4-«а» класс, 3-я образцовая школа.

— ★ —

Главное—коньки

Новый год я встречаю дома. У меня отличная елка. Вот я сейчас пишу и все на нее поглядываю, какая она красивая.

Когда я подумаю о каникулах, то хочется зажмуриться, так много мне предстоит развлечений. В школе будут вечера, вылазки на лыжах, катанье на коньках. Но вот беда, я не умею кататься на коньках. Хочу во время каникул обязательно выучиться.

Буду ходить в кино, в театр, заниматься музыкой, читать книги.

Аня ИОФО,
ученица 5-го класса образцовой средней школы № 3.

— ★ —

Будем веселиться

Перед каникулами в свободное время я только и знала одно—мастерить игрушки для елки. Так старалась, что все пальцы были постоянно в клею. Работала я не одна. Одной бы не справиться. Ведь столько надо игрушек на елку. Мне помогали сестра Ира и тетя. У меня, вы знаете, тетя есть.

На елку я позову ребят—детей служащих Севтранлеса и своих двоюродных братьев.

Будем веселиться. Только бы елку они не свалили, а то все будет хорошо.

Т. ШИЧЕВА,
ученица 3-го класса неполной средней школы № 11.

Ника Бабаев, отличник средней школы № 3, выступает на новогодней елке.

Фото Н. Орлова.

Новогодняя елка в образцовой средней школе № 3. Снежинки танцуют.

Фото Н. Каменского.

— ★ —

ЕЛКА УДАЛАСЬ НА СЛАВУ

Сегодня и день выдался на славу. Светлый, солнечный.

По улицам бегут краснощекие веселые ребятишки.

Сегодня их праздник.

С десяти часов утра входная дверь средней школы № 3 хлопает беспрестанно. Поодиночке и стайками собираются ребята.

Школьный сторож дядя Саша приветливо встречает детвору. Он улыбается и недоверчиво смотрит то на часы, то на ребятишек.

— Ребята, ведь рано!

— Ничего, дядя Саша. Раньше лучше, не опоздаем,—весело отвечают ребята.

До начала праздника еще целый час. Ребята гуляют по светлым, просторным коридорам школы.

Девочки затянули песню. Ее подхватили и вот уже поют шестьсот звонких детских голосов:

«Я другой такой страны не знаю,
Где так вольно дышит человек».

А за дверью в зале нетерпеливо ждала ребят елка, красиво убранная прекрасными игрушками. Она скучала.

Двери зала неожиданно распахнулись.

Первым вошел маленький Коля. Его глазенки разбежались. Пухлые губки растянулись в улыбке. Он не мог удержаться и вслух сказал:

— Какая хорошая у нас елка.

Коля не может оторвать восхищенного взгляда от дедушки-мороза. К мальчугану подошел его ровесник Володя. Они оба пытливо осматривают деда-мороза с ног до головы.

— Хорошо сделан дедушка,—говорит удовлетворенно Володя.

— Он не сделан,—поправляет Коля,—он живой.

— Как живой? Просто его купили в магазине. Я там много таких видел.

— А я тебе говорю, что живой.

Между малышами разгорается спор.

Вдруг дедушке надоело стоять и он совершенно явственно зашевелился.

Спор был решен. Ребята весело засмеялись.

В зале уже сотни ребят. Пришли ряженые. На них оригинальные костюмы: снегурочка, моряки, морозы, а вот прекрасная зеленая бабочка, она так изящно сделана, что хочется предупредить, чтобы закрыли форточку, а то чего доброго—бабочка улетит на улицу.

Зажгли свечи на елке. Разгорается веселье.

Начались выступления детской самодеятельности.

Ида Поршнева прочла поздравительное стихотворение с новым годом. Маленькие певцы, музыканты и декламаторы сменяют друг друга.

Белой шеренгой выходят моряки. Под звуки пианино они лихо пляшут матросский танец.

Вдруг пошел снег. Легкие снежинки кружатся около елки. Они совсем настоящие: маленькие, белые, пушистые. Снежинки начинают петь свою песенку.

Кряхтя и постукивая посохом об пол, прошел дед-мороз. На нем великолепная белая шуба, усыпанная блестками. Рядом с ним становится холодно, так его костюм напоминает матушку-зиму.

Аплодисменты и возгласы одобрения не умолкают.

Елка удалась на славу. Было очень весело. Жаль, что вы не побывали у нас.

С. НОГИНОВ.

ВЕСЕЛЫЕ КАНИКУЛЫ

Весело, разнообразно и культурно проведут школьные каникулы дети начсостава в гарнизонном клубе. Сегодня новогодняя елка и детский костюмированный вечер. 2 января—утро, посвященное Сталинской Конституции. Батальонный комиссар тов. Домешек расскажет о творце новой Конституции, лучшем друге советских школьников товарище Сталине. Затем дети прослушают концерт революционных песен и музыки в граммзаписи и посмотрят звуковую кинохронику «Радостное детство».

На свежий, морозный воздух, в парки, на катки города пойдут ребята с утра 3 января, там с ними будут организованы массовые зимние игры. В 12 часов дня в клубе будет показан новый звуковой фильм о белорусских маневрах 1936 года «Ударом на удар», а вечером спектакль ТЮЗа «Веселый портняжка».

4 января—пушкинское утро. Г. С. Атабеков проведет беседу о жизни и творчестве поэта. Артисты гортеатра прочтут сказки А. С. Пушкина, в заключение дети посмотрят кино «Капитанская дочка». Экскурсией на фабрику игрушки—«Северный игрушечник» начнется следующий день. В 12 часов в клубе концерт детской художественной самодеятельности и массовые игры, а также кино «Дочь партизана».

6 января в 11 час. утра шахматный матч школьников гарнизона, по окончании которого дети посмотрят звуковую картину «Наталка-Полтавка». В 17 часов клуб приглашает их на спектакль ТЮЗа «Рыжик».

В 10 часов утра 7 января загородная лыжная прогулка старших ребят под руководством инструктора физкультуры. В 12 час. дня—культпоход на спектакль ТЮЗа «Зимка Копач» в КОР.

8 января — утро, посвященное героической Испании. Дети осмотрят выставку «Испания сегодня» послушают рассказы об Испании и поделятся друг с другом, какие подарки испанским детям послали они в новогодние дни. Затем будет просмотрен звуковой фильм о борьбе с фашизмом «Карл Бруннер».

9 января в 11 час. экскурсия в музей и зоосад, в 13 часов веселая массовка, танцы и игры.

Школьные каникулы будут закончены 10 января большим вечером пионеров и школьников под лозунгом «Будем отличниками учебы». Дети начсостава встретятся с орденоносцами Красной Армии, которые расскажут о борьбе за революцию и гражданской войне. Силами красноармейской самодеятельности гарнизона будет дан концерт и показан новый звуковой фильм «Чудесный дворец».

Б. Непеин.

ИДА ПОРШНЕВА
ученица 3 „б" класса средней образцовой школы № 3

ДВА СТИХОТВОРЕНИЯ

I.

С новым годом, октябрята!
С новым годом, пионеры!
Я желаю вам успеха
В этот новый светлый год.
Так учитесь, чтоб «отлично»!
Вам сказал великий Сталин,
Тот, кто любит нас безмерно,
Наш любимый вождь и друг.
Отдохнем, повеселимся,
А потом за книги сядем,
Все отличниками станем
В новом радостном году.

II.

Елочка — дитя северной страны,
Все тебя, зеленая, очень любим мы
Летом ты даешь прохладу,
А зимой—краса лесов,
Утопаешь вся в наряде
Белых искристых снегов.
На тебя зимою падают снежинки,
Летом поливают дождик и росинки.
А теперь, зеленая, в школу к нам пришла,
Радость и веселье ты нам принесла.
На тебе горят огни и блестят игрушки,
Вот почтенный дед-мороз,
Вот висят хлопушки,
Бусы, цепи и флажки,
Яблоки, орехи,
Бонбоньерка, барабан,
Звезды и конфеты,
Смелый здесь парашютист,
Там трусливый зайка
И блестящие шары —
Ну-ка, сосчитай-ка!
Как снежинки вкруг тебя
Будем мы кружиться
И играть, и песни петь,
Бегать, и резвиться.
Но наверно, елочка,
Тайно плачешь ты,
Вспоминая темный лес,
Милые кусты.
Не грусти, зеленая,
Полно горевать —
Там, в лесу нарядной
Тебе не бывать.
Дружно украшали
Мы тебя, люби,
И с восторгом будем
Вспоминать тебя.

— ★ —

Радость

Эта четверть самая замечательная за все время моей учебы. По всем предметам у меня отлично.

Папа и мама готовят мне за это подарки, а какие—не говорят. Их я получу на нашей домашней новогодней елке. Можете представить мое нетерпение?

Я очень люблю школу. Школа в каникулы готовит нам много развлечений. Особенно я жду лыжной вылазки за город. Кататься на лыжах для меня—самое большое удовольствие.

Собираются у нас ребята вместе ходить в кино, в театр. Ведь это очень весело — пойти всем классом, а потом возвращаться домой по крепкому, искристому снегу, под зимним звездным небом.

Какое у нас счастливое детство. Ясное, веселое. У нас настоящее золотое детство. Его нам дал любимый вождь и учитель народов товарищ Сталин. Шлю ему за это пионерское спасибо.

Вера СВЕТЛОСАНОВА,
ученица 7-«б» класса 8-й неполной средней школы.

Во мраке фашистской ночи

Будни „третьей империи"

На всех улицах Берлина расклеен приказ о порядке прикрепления населения к определенным магазинам, где с 1 января 1937 года будет происходить пайковое распределение жиров — масла, свиного сала и т. п. Население должно в кратчайший срок заполнить и сдать соответствующие анкеты. Не заполнившие анкеты будут с 1 января 1937 года лишены возможности покупать жиры.

В Германии учреждены должности особых «организаторов», из которых каждый должен наблюдать за жизнью и бытом 50—60 семейств, следить за их «благонадежностью».

Один антифашистски настроенный солдат рейхсвера, осмелившийся рассмеяться во время парада в Лейпциге, признан душевнобольным и стерилизован.

Погромный листок германских фашистов «Штюрмер» об'явил, что будет публиковать имена всех лиц, которые приветствуют друг друга возгласом «добрый день», а не «хайль Гитлер».

При германском министерстве внутренних дел создан «комитет для защиты германской крови», ведающий стерилизацией и «защитой» чистоты крови от «позорящих нацию браков».

«Путеводитель для желудка германского народа» будет издан в ближайшее время в Германии, как об этом было недавно сообщено через все радиостанции страны. В этом путеводителе будут в частности описаны 80 способов приготовления капусты, которой фашисты усиленно предлагают питаться населению взамен отсутствующих жиров и мяса.

Германская газета «Ангриф» выступила в защиту судов Линча над неграми. В специальном иллюстрированном приложении, посвященном «негритянскому и еврейскому вопросам», «Ангриф» заявляет: «Закон Линча вполне оправдан, так как выражает стремление белых людей защитить свою расу».

Предлагаю сегодня жирное
СОБАЧЬЕ МЯСО.
Мясная лавка Пауль Кристофа,
Веберштрассе, 27.
Об'явление из «Циттауэр моргенайтунг» от 1 сентября.

Фашистский суд в Данциге приговорил к трем годам тюрьмы книготорговца Генри Тошка, продававшего произведения Бернарда Шоу.

В Германии изобретен новый сорт сосисок — без кожицы. Ожидается новое улучшение — производство сосисок только из кожицы, без содержимого. Как только это сделают, проблему снабжения продовольствием в «третьей империи» будут считать разрешенной.

«Юморист», Лондон.

В Бремене (Германия) расстреляны по приговору военно-полевого суда двое рабочих, собиравших деньги в фонд помощи испанским рабочим.

225.000 жертв

Парижский журнал «Регар» и швейцарская коммунистическая газета «Форверт» приводят следующие, далеко не полные данные о разгуле фашистского террора в Германии.

В 1933 году гитлеровское правительство осудило около 40 тысяч людей за политические «преступления», в 1934 году та же судьба постигла 70 тысяч человек, в 1935 году—приблизительно 85 тысяч, а в первые месяцы 1936 года — 30 тысяч. Итого 225 тысяч за три года. В общей сложности фашистские трибуналы приговорили 225 тысяч противников гитлеровского режима к 600 тысячам лет тюремного заключения.

Если бы заключенные взялись за руки, они заняли бы пространство более чем в 200 километров.

Придя к власти, фашисты организовали в Германии 112 концентрационных лагерей, 1. 927 тюрем.

С момента прихода Гитлера к власти в Германии убито 4.870 антифашистов, проведено 5.425 процессов антифашистов, приговорено к лишению свободы в концентрационных лагерях 100 тысяч человек.

ЯДОВИТЫЕ ЩУПАЛЬЦЫ

Рис. Бор. Ефимова („Известия")

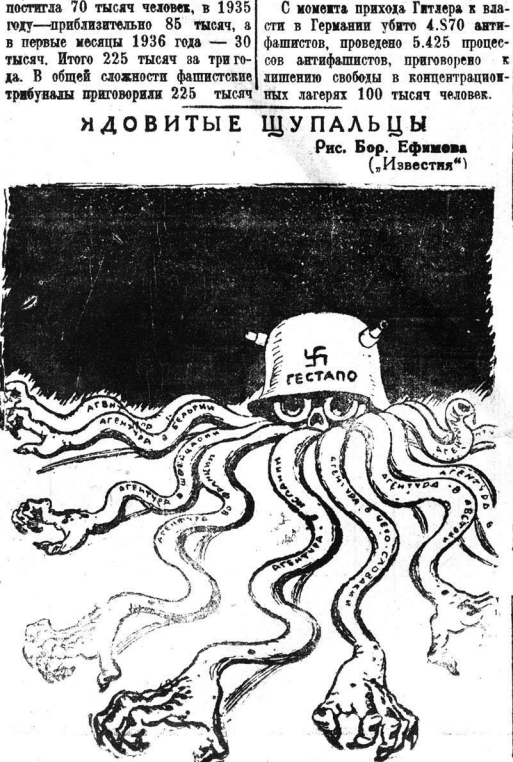

Зверства фашистских варваров в Испании

ОНИ БЫЛИ ПИОНЕРАМИ!

...В деревне Алькубиерре фашистский «легион смерти» арестовал 13 мальчиков, которых обвинил в «сношениях с неприятелем». Дети не отрицали своей враждебности к фашистским мятежникам. Детей связали всех вместе, облили бензином и подожгли.

Жорж Сориа, французский писатель, рассказывает: «Мы входим в деревню, только что покинутую фашистами. У домов валяются трупы детей и подростков. На их искаженных от нечеловеческих пыток лицах застыло такое выражение страданий и боли, что зрелище кажется галлюцинацией. Что совершили эти дети? Это были юные члены пионерской, комсомольской и социмольской организаций. И они умерли за свободу. Когда их пытали,—так передавали мне жители деревни,—они кричали: «Долой фашистов!» «Да здравствует республика!»

★

Журналист Фрэнк Питкэрн пишет в лондонской коммунистической газете «Дейли Уоркер»: «В одном из прекрасных детских домов, созданных в Мадриде, я видел мальчика лет 14 с забинтованными руками. На мой вопрос, что с ним случилось, он мне об'яснил, что он был в городе Торриоз, когда фашисты заняли город. Он носил красный пионерский галстук. Фашисты забрали его в свой штаб. Там острой бритвой отсекли ему первые суставы с обеих его маленьких рук. Друзья его матери оказали ему первую помощь и прятали его до тех пор, пока не удалось его тайком вывезти из города».

★

В Посадос к Пальма дель Рио было перебито до 2.000 человек—стариков, женщин и детей.

Фашисты убивали детей прикладами ружей, закалывали штыками, расстреливали из револьверов.

(«Мундо Обреро»).

— ★ —

ПИСЬМО ВРАЧА

Один из врачей интернациональной бригады, сражающейся в войсках республиканской Испании, опубликовал в журнале «Регар» письмо, полное возмущения зверствами испанских мятежников:

«Подбирая трупы на территории, очищенной от мятежников, мы наткнулись на тело юноши, видимо одного из наших бойцов. Никаких ран на теле мы не обнаружили. Зато мы обнаружили другое: оба глаза были выдавлены из орбит и висели на кончиках нервов; левый глаз—на лбу, правый—на щеке. «Чистая» работа, проделанная аккуратно и тщательно, так, что даже веки не были повреждены. Ему вырвали глаза тогда, когда он был еще жив, а затем отпустили. Видимо он попытался итти, споткнулся, упал в канаву, где и умер».

— ★ —

ИЗДЕВАТЕЛЬСТВА НАД ТРУПАМИ БОЙЦОВ

Об издевательствах мятежников над трупами павших республиканских бойцов рассказывает газета «Манчестер Гардиан», приводящая письмо англичанки Нанси Кенар из Испании:

На фронте в районе Теруэля,—пишет Кенар,—по окончании битвы республиканский отряд отправился подобрать трупы павших в бою товарищей. Большинство убитых было зверски изуродовано. У некоторых были отрезаны уши, у других руки и ноги».

Ужасы безработицы в Польше

Для рабочих масс Польши началась чрезвычайно тяжелая зима.

Около половины рабочего класса Польши—свыше миллиона человек—лишено работы. Их положение ужасающее. Польский министр социального обеспечения сделал недавно следующее вынужденное признание: «Зима в этом году будет тем более тяжелой, что за эти годы кризиса растаяли остатки запасов. Много семей в Польше зима застигнет беззащитными».

По образцу гитлеровской Германии теперь проводится кружечный сбор в пользу безработных, так называемая «зимняя помощь». Но даже эту жалкую, издевательскую подачку получит лишь незначительная часть безработных. По примеру, также заимствованному в «Третьей империи», в Польше создаются военно-трудовые отряды для безработной молодежи. В них молодые люди будут проходить военную подготовку и, кроме того, заниматься военным строительством, конечно, совершенно бесплатно, за одну лишь похлебку.

Целые промышленные районы Польши, города и поселки замерли. Рабочее население этих мест осуждено на постоянную безработицу. Вот как польский официоз «Газета Польска» описывает положение в одном из промышленных городов Верхней Силезии, в Семяновицах:

«...Из 13 тысяч взрослых, способных к труду людей имеют кое-какую работу лишь 4.200 человек. Из 39 тысяч жителей только 12 тысяч имеют средства к существованию. Людям нечем платить за квартиры. Домовладельцы выселяют их. Мест в бараках для бездомных нехватает. Безработные строят для себя лачуги на угольных свалках из ворованных досок и кирпича и ютятся в них летом и зимой. В некоторых квартирах люди сидят без белья или без верхнего платья, спят на соломе, которую не меняли уже много лет. Поломанный стул или стол — это единственная их мебель... Так выглядит Семяновицы, а таких рабочих поселков имеются десятки. Из 1200 тыс. жителей Польской Силезии 100 тыс. безработных—а вместе с семьями 25—30 процентов населения не имеют никаких средств к жизни».

А вот как газета «Роботник» описывает положение детей безработных горняков Домбровского бассейна:

«Поселок горняков Климонтов выглядит как бы вымершим. Почти все жители этого поселка — безработные, лишенные всякой помощи. Зима уже подошла вплотную, и каждый глубоко озабочен тем, как ее пережить. Дети безработных горняков, остро нуждаясь в еде, одежде и обуви, находятся в ужасном положении. Школьники часто падают в обморок, ибо на занятия приходят голодными, а в школе также не питаются. Произведенные учителями обследования школьников показывают, что половина учащихся приходит в школу без завтрака или обеда, ибо, как признаются дети, у матери не было денег, чтобы купить хлеба или картошки».

Не намного лучше положение так называемых «работающих». Около 32 процентов, то-есть почти одна треть, работает неполную рабочую неделю. Это — полубезработные. 10 процентов работает лишь от [illegible] ного до трех дней в неделю.

Фашистская диктатура в Польше отпраздновала в истекшем году свое десятилетие. Мрачны итоги этих лет для трудящихся Польши. В 1935 г. польские рабочие получили только 47 процентов зарплаты по сравнению с 1928 годом.

ОТОВСЮДУ

Через публичные дома, находящиеся под контролем полицейского управления, прошли за первые шесть месяцев этого года 2.911.540 посетителей. Они оставили там 6.731.345 иен,—в среднем 37.000 иен в ночь. Эти цифры опубликованы полицией. Из указанной суммы 797.700 иен истрачено на еду.

Женщинам в публичных домах Итабаси приходилось принимать в среднем по три с половиной гостя в ночь, в Иошиваре—по два, а в Сусаки—только по одному.

«Трансспасифик», Токио.

В Австралии безработный получает 6 шиллингов 6 пенсов в неделю. Австралия расходует 1 фунт 4 шиллинга 3 пенса в неделю на содержание каждого заключенного, 14 шиллингов 9 пенсов в неделю—на подогревание воды в аквариуме для акулы в зоопарке Сиднея и 6 шиллингов в неделю на каждую собаку в коллекторе потерянных собак.

Из книги Седрика Белфрэйджа «Прочь от всего этого». Лондон, 1936.

После тяжбы, продолжавшейся 333 года, лионский суд (Франция) признал за крестьянами деревни Бофор право владеть холмом Мон Трейсель. Это право оспаривала соседняя деревня.

В Северной и Южной Италии арестовано много рабочих, пытавшихся перебраться в Испанию, чтобы сражаться с фашистами.

По решению английского правительства, все заключенные в тюрьмах Англии должны в принудительном порядке изготовлять противогазы, детали для самолетов и др.

Управление американских заповедников разрешило совершить бракосочетание в доисторической пещере в штате Орегон. Жених, невеста и гости были в звериных шкурах.

В Старе-Загоре (Болгария) начался суд над 47 крестьянами, обвиненными в революционных выступлениях. Прокурор требует смертного приговора для 23 обвиняемых.

На голландско-бельгийской границе задержан крупный контрабандист, одетый «дедом морозом». Под видом детских игрушек он нес контрабандный товар.

Взрыв в каменноугольных копях вблизи Асансола (Индия) является крупнейшим в истории индийской угольной промышленности. Насчитываются 208 убитых горняков.

Безработный из Бродниц (Польша), 35 лет, в поисках работы отправился в другой город. На вокзале в Ковалеве его как безбилетного высадили из поезда. Вечером его выгнали из зала ожиданий, где он надеялся переночевать. Целую ночь он бродил по морозу в поле. Рано утром, вернувшись на станцию, окоченевший и совершенно истощенный, он упал замертво. Врач констатировал смерть в результате полного истощения сил от голода и холода.

Венгерские фашистские студенты устроили обструкцию во время лекции профессора химии в Будапеште, бросив в аудитории две бомбы с зловонным газом. Лекция была прервана.

Глеб Вержбицкий

АВТОмобиль

Новогодний рассказ

...е было готово. Оставалось только прикладить позади кузова номер, прикусив кончик языка, старательно выводил тушью на прямоугольном кусочке картона цифру 1.

...автомобиль вышел отличный. Темно-синяя каретка, руль, фары, ...ем как настоящий. Сделан из ...ры и оклеен глянцевитой бумагой.

...ша откинулся на спинку стула и любовался своим произведением. Круглая тень от головы мальчика двигалась по занавеске.

...комнате пахло елкой. Сама она, ...тая и пышная, увешанная игрушками, стояла в углу. Огромный ...мороз поблескивал в гуще зеленых ветвей и, казалось, следил за ...дком. Барабаны, золоченые ...шки, собачки, фонарики спокойно висели на ветках.

Под елкой на скамеечке сидела ...шина сестренка — пятилетняя Катя. Большой голубой бант, ...бкой сидящий на ее белокурой головенке, касался ветвей.

Девочка играла сама с собой в «гриб». Эту игру Катя только-что придумала. Девочка сидела неподвижно, потом исплескивала руками и звонко кричала: «Ох, какой хороший гриб»! С этими словами она вскакивала, передвигала на шаг скамеечку и снова замирала. Это значило, что гриб сорван, положен в корзинку, а вот рядом—другой. Посидев несколько мгновений, девочка снова вскрикивала и опять передвигала скамеечку, и так без конца.

— А ну-ка гражданка, поди сюда, посмотри, хороша матрина?

Девочка прервала игру и подошла к брату. При виде автомобиля она восторженно приоткрыла рот.

— Ну что, нравится?

— Нравится... на колесиках.

— Да не в колесиках дело. Ты смотри, настоящий М-1. Все равно ты ничего не понимаешь в автомобильных марках. Вот папа—другое дело. Шофер и в техникуме учится без отрыва от производства.

Миша подтолкнул автомобиль. Колеса сделали несколько оборотов по гладкой поверхности стола.

— Миша, это ты мне?—и девочка протянула руку к игрушке.

— Э, нет. Нос не дорос. Это я папе к новому году. В подарок за хорошую учебу. Оба мы с ним отличники. Не знаю только, что он мне подарит.

— Тебе дом, а мне куклу.

— Очень нужно мне дом. Вот если бы старик готовальню догадался купить. А то у меня один циркуль, да и у того ножка сломалась.

В соседней комнате мать гремела посудой.

— Миша, до помоги хоть мне немного. Совсем с ног сбилась. Отец, наверное, ночевать в бане собрался.

Миша прикрыл автомобиль газетой и выбежал из комнаты.

Мать оканчивала последние приготовления к празднику. Она внесла на блюде огромный пирог, покрытый суровым полотенцем. От пирога поднимался ароматный пар.

Раздался звонок. Пришел отец. Он был красен, мокрые волосы прилипли ко лбу.

— Напарился до бесчувствия. Уф,—отдувался он, садясь в кресло. — А мороз-то настоящий, новогодний. Градусов двадцать. Девочка взобралась к отцу на колени.

— Папа, а кукла когда?

— Какая кукла?

— А подарить?

— С подарками беда вышла. Купил я тебе, дочка, куклу отличную и Мишке подарок купил. А пошел в баню,—отец подмигнул сыну,—на и забыл там все. Завтра надо зайти. Принесу.

На голубых Катиных глазах навернулись слезы.

— Ну, не плачь, я пошутил. Все есть и кукла и готовальня. За неделю куплено. Сейчас получите. Куда ты, Миша?

Миша выбежал из комнаты.

Катя, затаив дыхание, следила за отцом пока он выдвигал ящик комода и рылся в белье. Сначала появилась черная плоская коробка, а затем отец вытащил большую куклу с льняными кудрями. Кукла была разодета так, как будто пришла в гости.

Девочка обеими руками схватила подарок. В эту минуту Миша, поставил перед отцом на ящик патефона свой автомобиль. К радиатору был прикреплен листик бумаги, а на нем крупными буквами: «Папе за отличную учебу».

— Спасибо, Мишук. Сам сделал?

— Все сам. Две недели работал. А зато настоящий М-1. Похоже?

— Прямо садись и поезжай.

— Это я тебе премию за то, что ты зачет на отлично сдал.

Отец переглянулся с матерью и побарабанил пальцами по верху автомобиля.

— И я вот тебе за отличную учебу.

Отец раскрыл черную коробку. Внутри на синем бархате блестели чертежные принадлежности. Миша покраснел от счастья.

— Ну, с такой готовальней, я целый танк спроектирую.

Мать вытерла руки о фартук.

— А ну-ка покажи, Мишенька, —и ласково гладила сына по голове, пока он рассказывал о замечательных свойствах рейсфедера.

★

Миша уже два раза успел сменить на елке догоревшие свечи. Гости отодвинули тарелки. Прошел целый час нового года.

Миша распоряжается патефоном. Он ставил пластинку за пластинкой.

— Мишенька, еще раз «Каховку»,—попросил Павел Петрович, старый приятель отца. Тот самый, про которого шутя говорили, что у него на голове волос только на две драки.

«Мы мирные люди, но наш бронепоезд
Стоит на запасном пути», — подпевали гости.

— Молодец, Миша, хорошо играешь! — шутливо поощряли они мальчика.

— Орел у тебя сынок вырос, Степан Степаныч.

— Это что, я вам сейчас покажу, какой он молодец. Вот что отцу подарил.

Степан Степанович, повернувшись на стуле, снял с комода Мишин подарок. Автомобиль пошел по рукам. Все хвалили Мишу, называли инженером. Мальчик сиял.

— А подарок-то не по адресу,— вдруг проговорил Павел Петрович, рассматривая автомобиль. Хорош отличник, а как по двигателям срезался.

Патефон вдруг запел басом, смешно растягивая слова. Кончался завод. Миша молча смотрел на отца.

Степан Степанович смущенно улыбнулся и стал гасить папиросу о кусок пирога.

Миша подошел к отцу.

— Коли выдали с головой, надо признаваться, — отец провел ладонью по колесикам автомобиля.— Виноват, Мишук, соврал. Не хотел тебя огорчать. Думал, пересдам двигатели на отлично, тогда и расскажу.

Гости смеялись.

— Да зачем тебе он, Миша, давай поставим на комод, — сказал отец, видя, что мальчик берет у него из рук автомобиль.

Миша оторвал записку и протянул отцу.

— Видишь, написано «за отличную учебу». А ты и не учились как следует, да еще и обманул. А ведь мы с тобой договор заключили...

Миша обернулся к матери. У нее на руках сидела Катя. Девочка боролась со сном.

— Бери, Катя, автомобиль, катай сколько хочешь.

Девочка сразу оживилась. Она осторожно взяла игрушку и широко раскрытыми глазами смотрела на брата.

Патефон весело выкрикивал частушки.

★

Поздно ночью к Мише на постель присел отец.

— Не спишь? Давай мириться. Не знал я, что ты у меня такой серьезный, а то бы сразу признался.

Миша приподнял голову с подушки.

— Ведь у нас договор.

— Договор? — отец потрепал сына по плечу. — Это ты верно. Ну, спи, я пойду.

Мише стало жаль отца.

— Послушай, папа, этот автомобиль уж Кате оставим, а выдержишь—я тебе еще лучше сделаю. Гудеть будет.

В новый год— с победой

Радостно встречает новый, 1937 год колхоз «Серп и молот». План выдоя молока 22 центнера фермой перевыполнен. Государственный план развития по крупному рогатому скоту и свиньям выполнен досрочно. Обе молочно-свинотоварные фермы стали племенными. Куплено 12 телок метисов и чистопородных остфризов и два чистопородных быка остфриза.

Председатель колхоза **ДУРОВ.**

★

По сообщению директора маслозавода племсовхоза «Молочное» тов. Дунаева, годовой план по выработке масла маслозавод на 30 декабря, выполнил на 104,1 процента. По выработке сгущенного молока годовой план выполнен на 104 процента.

★

Хлебозавод на это же число годовой план выполнил на 100 процентов.

★

Заводом Главспирта годовой план на 31 декабря выполнен на 103,7 процента. Овчино-шубный завод выполнил план на 100 процентов. Пивзавод по безалкогольным напиткам план выполнил на 100 процентов.

—★—

Новая скважина

Вошла в эксплоатацию с 20 декабря новая артезианская скважина с производительностью 22 кубометра воды в час. С пуском новой скважины, снабжение города водой несколько улучшилось. Сейчас ленинградская геологическая партия приступает к сборке вышки для бурения новой скважины.

—★—

РЕМОНТНЫЙ ЗАВОД ЗАКОНЧИЛ КОНВЕРСИЮ ЗАЙМОВ

Паровозо-вагоноремонтный завод в основном закончил конверсию (обмен) старых займов. Пред'явили к обмену 4086 человек на сумму 2.041.208 рублей. Выявлено 781 выигрыш на сумму 16.779 руб. Все цеховые обменные пункты уже закончили свою работу, сейчас производит обмен только центральный пункт.

Начальник завода тов. Татун выделил 2000 рублей для поощрения лучших цехов и работников обменных пунктов.

Селиванов.

Вас. ЭНСКИЙ

Новогодний сон

Приезжий не верил глазам.

Он не был архитектором, но в строгих линиях площади он почувствовал незаурядную силу художника, вдохновенный порыв мастера, большое искусство, которое призвано радовать и ласкать взор человека.

Площадь была тем самым макетом, несколько лет пролежавшим на запыленном шкафу горкомхоза. Сейчас—это блестящая натура, по плечу сшитый костюм заново перестроенного города.

Как стекло на письменном столе блестит перед вокзалом обширный асфальт, перечеркнутый линиями трамвая.

Закруглясь овалом на поворотах, линии разветвляются в стороны, убегая вдаль улиц, по которым скользят новенькие, лакированные вагоны, предупредительно позванивающие на остановках.

Приезжего, мчит такой вагончик в центр Вологды и приезжий не успевает восхищаться переменами, которые допустимы лишь на экране.

— Чорт возьми! И такой город пропадал, как беспризорник, всего 3 года назад...

Между линиями массивные кронштейны, почтительно придерживающие насыщенные током тощенькие троссы. С боков застыли на чугунных столбах матовые плафоны электрических фонарей. Они будто пришли из столицы и выстроились вдоль улиц, заливая вечерами город обилием невиданного света.

Только что прогулявшийся дождь освежил воздух. На улицах удивительно приятно. Пушистая листва, как зеленая шапка, прикрывающая город, издалека приветствует приезжего легким поклоном.

На перекрестке улиц: Лассаля, Советского проспекта и Маркса—стоит щеголеватый милиционер. Его поднятая рука в белой перчатке остановила поток машин справа, он предоставил движение левой стороне.

Машины тронулись по своим делам, и легкий ветер пробежался по кучавым газонам, как ласковая рука погладила голову малыша. Солнечный луч зацепился за радиомачту крайнего многоэтажного здания, потом блеснул на крыле парящего в облаках самолета.

А здания!.. Они заняли два квартала от Лассаля до улицы Менжинского. В их зеркальных стеклах отражается кипение улицы...

Приезжий узнал, что эти здания—плоды большевистской работы бывшего горжилсоюза, ныне переименованного в «Вологдожилстрой».

Площадь Революции, куда приезжий хаживал в колоннах демонстрантов, часто оставляя здесь свои галоши, предстала перед ним сплошным асфальтом, словно река, уходящая в соседние улицы. Посредине возвышалась вечная каменная трибуна с гигантскими бюстами Ленина и Сталина. Строгость и простота стиля дополнялись ровными дорожками цветника, благоухающего радужными лепестками.

Перед трибуной, через дорогу, где только что остановился трамвай, возвышалось гигантское здание управления Северной дороги, занявшее целый квартал. Нижний этаж блестел просторными окнами образцового универмага, ресторана-кафэ, гигиенической парикмахерской и «салоном транспортника».

Чудесные превращения, свидетельствующие о большой человеческой инициативе, на каждом шагу приятно восхищали приезжего. Даже в саду на площади, куда он зашел немножко отдохнуть с газетой, он нашел массу дельных применений. Во-первых, он увидел хорошенькие беседки-... цьоны из площа, обилие скамеек и все со спинками, везде урны для бумаг и окурков, увидел работников, заботливо ухаживающих за цветами и ни одной устрашающей вывески вроде: траву не мять, по газонам не ходить, цветы не рвать, виновные в нарушении...

Порядок и чистота сама по себе, без вывесок располагала к отдыху в тени аллей и ни к чему другому.

Однако, приезжему не сиделось на уютном месте. Через узор зелени он увидел голубой дом. Когда приезжий прошел сад, перед взором пятиэтажный дом от старой почты поворачивал на Петровку до следующего угла. Это был Дом связи и центральная библиотека напротив казалась подростком...

Дальше, в детском парке, на месте дряхлой церковушки вырос городской театр, окруженный тополями и обилием цветов.

— Нет... Вижу свою родину, свой город и не узнаю... Какие перемены! Какая красота!

Люди, прохожие, идущие по гладким асфальтированным тротуарам, и они выглядели беспечно и радостно, тепло и приветливо, как летнее, помолодевшее солнце.

На месте старой гимназии надстроенной в несколько этажей и уже выходящей фасадом на улицу Маркса разместился городской учебный комбинат.

С бывшего урода, — Красного моста, ныне железобетонного, бежали шустрые автобусы и ведомственные машины заречных предприятий.

★

— Однако, вы и храпели

— Что вы говорите? Неужели здорово?

— Основательно. Мне даже смешно стало.

Приезжий сел, протирая глаза, и койка прозаично заскрипела. Над столом тускло мигала 25-ваттная лампочка, освещая, словно лампада, незатейливую утварь комнатки вологодского Дома крестьянина.

— Чорт, приснится же этакое, —сказал приезжий, зябко потягиваясь.—Мало спал эти дни. Бегаешь, бегаешь по учреждениям и толку нет...

— Это бывает,—согласился сосед по койке.—Я четыре дня председателя горсовета ловил, наконец, сегодня посчастливилось... Столько там, понимаете, проволочных заграждений, беда.

— Провинция!—зевнул приезжий.—Люди живут по-старинке. Пороха мало. Несобранность. Хороший народ, но тихо едут. Да... Завтра новый год. Лучше жить станем!..

Лампочка, ярко подмигнув, погасла.

— Вот вам наглядное пособие, —проворчал приезжий и стал шарить на столе спички.

ата.

Новости дня

Новые кадры защитников Родины

За 1936 год городским советом Осоавиахима совместно с первичными организациями подготовлено 2012 значкистов готов к противовоздушной и химической обороне, 497 ворошиловских стрелков первой ступени и 34—второй ступени, распространено среди населения 1859 противогазов. Подготовлены также 64 инструктора ПВХО, мастера мелкокалиберной винтовки и другие руководящие кадры.

— ★ —

Сельмаг в Прилуках

Открыт первый в районе сельмаг в Прилуках. Витрины, касса, полки, стены отделаны со вкусом, покрашены масляной краской. Ярко горит электричество. На оборудование магазина затрачено 22,5 тысячи рублей.

Каждый день магазин полон людьми. В первый день распродано товаров на 9275 рублей.

— ★ —

Девятиметровая елка

Сегодня в пять часов вечера в центральном детском парке устраивается массовое детское гуляньe-карнавал.

На катке устанавливается девятиметровая елка. Она будет прекрасно украшена. 120 электролампочек придадут елке изумительную красоту.

Парк иллюминирован, изготовлены фейерверки, играет духовой оркестр.

— ★ —

Областной шахматный турнир

На днях в Архангельске закончился областной шахматный турнир союза работников потребкооперации центра. В турнире участвовали лучшие шахматисты кооперативных организаций Архангельска, Вологды, Емецкого, Котласского, Приозерного и других районов Северной области. Первое место занял Роговской (Архангельск, крайпотребсоюз), выигравший все десять партий. Второе место — Криулин (Вологда, кружевсоюз), он набрал 8 очков из 10 возможных. Победители турнира премированы.

У РЕБЯТ НА ЕЛКЕ

Похороны тов. П. Ф. Аб

Вчера, в 4 часа дня, состоя похороны трагически погибшего боевом посту начальника тре пожарной части П. Ф. Абол. М голодная процессия во главе с сек тарями горкома ВКП(б) тт. Крей и Муравьевым, председателем го вета тов. Богдановым, начальни горотдела НКВД тов. Ковалевым председателем горкомхоза т. Аре вым со скорбью провожали св близкого товарища, преданного бо шевика.

На могиле П. Ф. Абол состоя траурный митинг. На митинге в ступили тт. Богданов, Ковалев, латышского клуба тов. Ладзынь, добровольной пожарной команды т Ершов и политрук городской пожа ной команды тов. Силачев.

Под салют гроб с телом П. Абол был опущен в могилу.

— ★ —

Извещение секретариат горсовета

Секретариат горсовета сообща что в целях лучшего обслуживан трудящихся города Вологды и ра она с 1 января 1937 года часы а нятий городского совета и всех отделов устанавливаются с 10 ч сов до 16 часов 30 мин. С 16 ч сов 30 мин. до 21 часа за все справками обращаться к отве ственному дежурному по горсове —комната № 13.

В выходные дни с 10 часов 16 час. также дежурит ответстве ный дежурный по горсовету в ко нате № 12, к которому и обр щаться за всеми справками, с и дачей жалоб и другими вопросам

Прием же посетителей — пре горсовета производится с 13 час. 15 ч., зам. пред. горсовета и от секретарем горсовета—с 12 ч до 16 часов.

Прием зав. отделами горсов будет производиться с 11 час. 14 час. До 11 часов никакого пр ема производиться не будет.

О чем и об'является для всеоб щего сведения.

Отв. секретарь горсовета. **РЫЧКОВ.**

Отв. редактор К. И. ШУЛЬГИ

ИСКРА ✱ ✱ ✱ ИСКРА

СЕГОДНЯ и ЕЖЕДНЕВНО большой художественный фильм

ЦИРК

с участием заслуженной артистки республики ОРЛОВОЙ.

АНОНС: **„ПОДРУГИ"**

С 1 по 10 января детские утренники, билеты по школам.

ВОЛОГОДСКИЙ **ПЕДАГОГИЧЕСКИЙ ИНСТИТУТ**

ОБЪЯВЛЯЕТ

прием на шестимесячные курсы по подготовке в учительский институт.

На курсы принимаются лица в возрасте от 17 до 34 лет, имеющие удостоверение об окончании 9 классов средней школы, рабфака или техникума.

Прием заявлений — до 1 февраля 1937 г. Кроме того, продлен прием на курсы без отрыва от производства

Директор **А. Шишкин.**

НА НЕФТЕБАЗЕ имеется в продаже **ПАРОВОЙ КОТЕЛ** площадью нагрева 8 кв. метров. Стоимость котла 900 рублей. Организации, желающие приобрести, могут обращаться по телефону № 41 или выслать представителя.

2-2

КИНОТЕАТР им. ГОРЬКОГО

ПОСЛЕДНИЕ ТРИ ДНЯ

Случайная встреча

В 2 и 4 часа дня СЕАНСЫ для учащихся старших классов (начиная с 5-й группы) и студентов.

С 11 ч. 30 м. веч. **ТАНЦЫ**

АНОНС. На очереди опера **„НАТАЛКА ПОЛТАВКА" и „Соловей Соловушко"**

Артель инвалидов **„НОВЫЙ ПУТЬ"** с 2 января 1937 г. **ОТКРЫВАЕТ** — вновь оборудованную — **КРАСИЛЬНУЮ МАСТЕРСКУЮ** и приступила к приемке заказов на окраску всевозможных тканей: хлопчато-бумажных, шерстяных, шелковых, а также—пальто, костюмы, брюки, юбки, полушубки, валенки, кожаные тужурки и обувь. Адрес: набережная Свободы, д. № 54, во дворе.

С 2 января на вызов абонента телефонистка городской телефонной станции произносит вместо слова „станция", свой личный номер.

Дирекция.

КОР 1 января КОР

ТАНЦЕВАЛЬНЫЙ **БАЛ**

Начало в 8 час. 30 мин. вечера. Цена билета 1 рубль. ИГРАЕТ ДЖАЗ.

КОР ✱ 6 января ✱ КОР

ОБЩЕГОРОДСКОЙ **СИМФОНИЧЕСКИЙ КОНЦЕРТ**

в состав 32 человек под руководством **И. Г. ГИНЕЦИНСКОГО** при участии Н. Г. Бахтенкова и др. Цены билетам от 75 коп. до 3 руб. 50 коп. Заявки на билеты от организаций будут приниматься заблаговременно в вологодском агентстве КЭВ (ул. Герцена, № 35, тел. 54, клуб водников) от 10 час. утра до 4 час дня. В день концерта билеты будут продаваться в кассе КОР с 10 час. утра.

Начало в 1 час дня.

ТРЕБУЕТСЯ **ОПЫТНЫЙ КОРРЕКТОР**

С предложениями обращаться: Урицкого, 2, типография издательства „Красный Север" с 10 до 3 ч. дня и с 7 до 9 час. вечера—к тов. Федотову.

Магазин САНИТАРИИ и ГИГИЕНЫ

(Каменный мост)

имеет в продаже большой выбор парфюмерно-косметических товаров высших сортов.

МЫЛА туалетные, медицинские, кил, банное и хозяйственное **МЫЛА**

Предметы санитарии и гигиены, резиновые изделия, медикаменты, предметы ухода за больными.

ЭНДОКРИННЫЕ ПРЕПАРАТЫ фабрики Наркомздрава и харьковской эндокринной фабрики, патентованные средства, оптика и другие.

„КАЛЬЦЕКС" СРЕДСТВО при заболеваниях гриппом и ПРЕДОХРАНЯЮЩЕЕ ОТ НЕГО.

Поступил в продажу **РЫБИЙ ЖИР, ГЕМАТОГЕН и ТЕРМОМЕТРЫ максимальные.**

Магазин открыт ежедневно с 9 час. утра до 9 час. вечера.

ОТ ВОЛОГОДСКОГО ГОРФИНОТДЕЛА

На основании Положения о подоходном налоге с частных лиц от 17 мая 1934 г. предлагается представить в горфо (комната № 34) декларации о доходах, полученных в 1936 году:

а) служителям религиозного культа не позднее 5 января 1937 г.

б) Кустарям, лицам, получающим доход от сдачи строений, комнат и от совместного проживания и лицам, имеющим доходы не по найму, не позднее 10 января 1937 года.

Лица, облагаемые подоходным налогом месячными окладами, в том числе **ломовые и легковые извозчики**, декларации представляют ежемесячно не позднее 3 числа следующего месяца.

Бланки деклараций получить в горфо, комната № 34,

За непредставление указанных сведений виновные лица подвергаются штрафу до 200 рублей.

Зав. горфо Голушков
Ст. налоговый инспектор Фуфин.

Облном. Севоблитэ № 1 Заказ № 1 Тип. изд-ва «Красный Север». Вологда, Урицкого, 2. Тираж 10.000 экз.