Пролетарии всех стран, соединяйтесь!

КРАСНЫЙ СЕВЕР

ОРГАН ВОЛОГОДСКОГО ГОРКОМА ВКП(б), ГОРСОВЕТА И ГСПС

Цена 8 коп.

ЕЖЕДНЕВНАЯ РАБОЧАЯ ГАЗЕТА ВЫХОДИТ С 1 МАЯ 1919 г.

№ 75 (4751)

30 марта 1935 г.

Суббота

ОТКРЫЛСЯ ПЛЕНУМ ГОРОДСКОГО СОВЕТА

Вчера, в 6 часов вечера, в Гортеатре открылся пленум городского совета.

С докладом о практических мероприятиях по улучшению культурно-бытовых условий, поднятию общеобразовательного, политического и технического образования и выдвижению женщин на руководящую работу—выступил тов. **Фалин.**

Подробный отчет будет дан в следующем номере.

1 АПРЕЛЯ—ОБЩЕРАЙОННЫЙ ПРОБНЫЙ ВЫЕЗД В ПОЛЕ

ВСЕ АГРОНОМЫ, ШЕФЫ, ПАРТАКТИВ—В КОЛХОЗЫ!

Генеральная проверка

Председатели передовых сельсоветов и лучших колхозов края, в том числе и нашего Вологодского горрайона, в столице края—Архангельске обсуждают на слете чрезвычайной важности вопросы: *собрать в 1935 году самый высокий урожай в стране.*

В приветствии любимому вождю нашей партии и всех трудящихся тов. *Сталину* слет говорит:

„Выработанный при твоем непосредственном участии новый устав сельхозартели, в котором записано все, что укрепляет колхозы и поднимает всю массу колхозников на честный труд, еще больше укрепит наши колхозы и обеспечит еще более быстрое движение колхозников к невиданному нигде в мире расцвету социалистического хозяйства.

Мы собрались на краевой слет для того, чтобы обсудить вопрос, как на основе нового устава сельхозартели поднять колхозное производство на еще более высокую ступень, как лучше организовать и провести весенний сев, как завоевать Северному краю первое место во всем Советском Союзе по урожайности зерновых культур и льна, по умножению стада и повышению удойности скота“.

В великом сталинском походе за высокий урожай и образцовую постановку животноводства Вологда может и должна завоевать первое место в крае. У нас для этого имеются все возможности. Генеральная проверка готовности к севу—*общерайонный пробный выезд в поле 1 апреля* покажет, подравниваются ли все колхозы и пригородные хозяйства по нашим передовикам колхозам «Сдвиг», «Северный коммунар“, „Первое мая“.

Долг парткомсомольских организаций, сельсоветов и их секций так обеспечить генеральную проверку первого апреля, чтобы лучшие из лучших ударники—колхозники и рабочие совхозов, сорганизованные в специальные бригады, произвели широчайшую и тщательнейшую взаимопроверку колхоза с колхозом, совхоза с совхозом. Этим бригадам надлежит вскрыть со всей самокритичностью недоделки в подготовке к севу. А их немало, и не только у отстающих, но иногда и у передовых колхозов. Возьмем, например, одно из решающих полевых орудий—плуг. Мало его отремонтировать, а надо и хорошо отрегулировать, иметь ключ к нему.

От зоркого взгляда проверочных бригад не должно укрыться ни малейшее упущение. Чистота и добротность с е м я н, хорошее их хранение и своевременная проверка на всхожесть; аккуратная заброска семян, всего прикрепленного инвентаря и машин, фуража для коней по бригадам,—одним словом, чтобы все было под руками с первого дня сева. Разве все это—«мелочи»? Именно из за нераспорядительности, из за досадных «мелочей» в прошлые годы растягивались сроки сева. Нынче мы не должны повторять ошибок прошлых лет, памятуя, что боремся за рекордный урожай, и это, кстати, обязывает уже сейчас полностью заготовить и материалы для изгородей и подобрать хороших инспекторов по качеству.

Начатую в машинном сарае и амбаре взаимопроверку следует завершить в поле, где сейчас вывезена основная масса навоза и нечистот. Удобрения требуют умелого хранения и заделки—это важнейшие условия повышения урожайности. Особое внимание следует уделить завершению вывозки навоза, ибо общерайонный план еще недовыполнен. Недопустимо медленно вывозятся колхозами из города нечистоты.

Большое место в посевном плане занимают овощные культуры и картофель. Вскрыта большая порча картофеля в колхозах „Союз“, „Ленинский путь“, „Прожектор“ и др. Сейчас при весенних оттепелях и заморозках условия для хранения картофеля далеки от благоприятных. Поэтому там, где не занимаются тщательной переборкой картофеля—по сути дела, не борются за урожай.

Не менее тщательно проверка должна охватить и парниковое хозяйство.

Сегодня и завтра—дни боевой подготовки к общерайонному пробному выезду в поле. Добьемся того, чтобы ни один агроном не остался сидеть в канцелярии, а был в этот день в колхозе и на пригородном хозяйстве. Все шефы города, весь прикрепленный партактив и профактив—на помощь колхозной деревне!

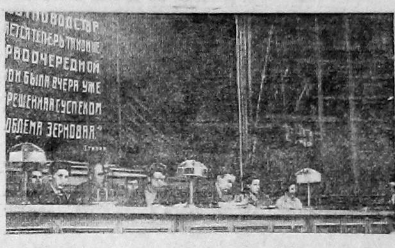

Всесоюзное совещание по животноводству созвано Наркомземом СССР. На совещание прибыли представители лучших животноводческих колхозов Союза.

На снимке: президиум совещания (слева направо): тт. Молоховский И.—БССР, колхоз им. Ворошилова; Соленов И.—Моск. обл., Раменский район колхоз «Путь к коммунизму»; Сорока М.—нач. управления животноводства Днепропетров. обл.; Грибков В.—Ивановская обл., колхоз «Коминтерн», Тутаевского района; Цилько—зам. Наркома земледелия СССР; Патокина Е.—Северный край, Емецкий район, колхоз им. Кирова; Калашникова—Иванов. обл., Кинешемского района, колхоз «Красное знамя» и проф. Лискун Е. Ф.—институт животноводства.

Фото **С. Лоскутова** и **Э. Евзерихина** (Союзфото).

Включимся в поход за самый высокий урожай в Союзе

ПРЕНИЯ ПО ДОКЛАДУ тов. Г. К. ПРЯДЧЕНКО

АРХАНГЕЛЬСК, 28. Вчера на вечернем заседании закончились прения по докладу тов. Прядченко. Единодушное одобрение со стороны всех выступавших встретило п р е д л о ж е н и е об организации похода под лозунгом: завоевать Северному краю первое место по урожайности в Советском Союзе. Колхозники края сумеют разрешить эту задачу—таково общее мнение. В Коростелевском сельсовете, Сямженского района, средний урожай около 15 центнеров с гектара. Если все колхозы и все сельсоветы добьются этих урожаев, край завоюет по урожайности первое место в Союзе.

Председатель Воронинского сельсовета, Чебсарского района, тов. Пушкин заявил:

— Доклад тов. Прядченко — боевая программа действия. Сто пудов зерна с гектара получить можно—только надо за это упорно бороться.

На трибуне председатель колхоза „Правда Севера“, Кубено-озерского района, тов. Михайлов. — За пять лет существования колхоз не знал прорывов. На 140 гектаров увеличена посевная площадь только в одном прошлом году, почти на четыре центнера с гектара повысились урожаи. Отдельные бригады получили урожай ржи по 23 центнера с гектара, пшеницы 17,3 центнера, ячменя 16,8 центнера. По этим бригадам,—сказал т. Михайлов, мы в этом году выравняем весь колхоз, снимем не меньше ста пудов зерна с гектара. Большое место в прениях заняли лесозаготовки и подготовка к сплаву—эти первостепенные задачи колхозов и сельсоветов всего края.

Вопросы животноводства стоят также в центре внимания на с'езде. Председатель колхоза имени Ленина, Вельского района, тов. Васильев сказал:

— Мы взяли обязательство рапортовать секретарю крайкома партии Владимиру Иванову в конце 1935 года самыми высокими урожаями, высокими удоями, высоким процентом сохранения молодняка. На это я призываю все колхозы края.

Многие выступавшие говорили о вопросах культуры.

— В Коростелевском сельсовете,—говорит т. Мартюшева,—только три индивидуальных бани. Нынешний колхозник не хочет быть грязным, не хочет мыться в печи, как мылись веками в Сямженской глуши. К первому мая во всех четырех колхозах сельсовета строится по одной общественной бане. К первому мая оборудуется межколхозный клуб.

На вечернем заседании 27 под бурные аплодисменты в президиум избирается приехавший в Архангельск Наркомлес тов. Лобов. Сегодня на утреннем заседании с докладом о развитии льноводства выступил начальник краевого земельного управления тов. Химчик.

МЫ ГОТОВЫ

Приветствуем предложение колхозников передового в Тошненском сельсовете и в районе колхоза *«Сдвиг»* организовать широкую перекличку колхозов о готовности к весенней посевной кампании.

Послезавтра—общерайонный пробный выезд в поле.

По поручению всех колхозников мы заявляем:

— Колхоз *«Серп и молот»* готов к этому выезду, колхоз готов начать сев, по-большевистски бороться за самый высокий урожай в районе, за полноценный трудодень.

В этом году мы обязаны засеять яровыми сто гектаров. Этот план вполне осуществимый. Конечно, он потребует напряженной, ударной работы от каждого колхозника. Мы это понимаем, и мы обеспечим это.

План посева у нас доведен до каждой бригады, до сознания каждого рядового колхозника. Каждый знает—где, сколько и какая культура будет посеяна. На всю площадь имеем в достатке хорошо отсортированных и высоковсхожих семян.

Сельскохозяйственный инвентарь давным-давно и хорошо отремонтирован. Каждая деталь плуга или бороны пригнана на свое место, лемехи отточены.

Купили двенадцатирядную дисковую сеялку и три бороны трехзвенки «зигзаг». Впервые будем пахать на пароконных плугах «Сакко».

Тягловой силой обеспечены. В прошлом году у нас было 22 лошади. Нынче прикупили дополнительно семь лошадей. Все они работоспособные, высокоупитаны, конюхи хорошо чистят их, хорошо ухаживают. На всю весенне-посевную кампанию имеется в достатке зернофуража.

Заготовку удобрений мы начали рано зимой. Теперь навоза, золы, нечистот у нас заготовлено с излишком. Заготовку продолжаем.

Кроме зерновых и технических культур, в этом году впервые на гектаре закладываем ягодник—посадим клубнику и малину.

Бригады укомплектованы, бригадирами поставлены лучшие колхозники. За каждой бригадой, а в бригадах за отдельными колхозниками закреплен инвентарь, тягло и пахотные участки.

Уже сейчас, а не перед выходом в поле, как это еще у нас обычно бывает, выделены пахари, бороновальщики, сеяльщики и инспекторы по качеству.

Составлены нормы выработки и расценки в трудоднях, готов производственный план. Наш счетовод тов. Масленников вместе с бригадой колхозников выехал в «Победу», к соседям колхозникам, для помощи в составлении производственного плана.

Новый сталинский артельный устав колхозники встретили с большим одобрением, изучают каждый пункт устава. Скоро мы будем устав принимать. Для этого мы сейчас проводим большую подготовительную работу, проводим сбор предложений.

Устав поможет нам весенний сев и все остальные сельско-хозяйственные работы провести в самые сжатые сроки и высококачественно, с соблюдением всех агротехнических правил. Мы будем добиваться, и несомненно добьемся, урожаев выше средних районных.

У нас бригады заключили между собою социалистические договоры. Будут соревноваться по лучшему проведению сева и всех сельхозработ. Мы вызываем на соревнование соседний колхоз—«Победу» и даем слово, что наш колхоз добьется места на районной доске почета!

По поручению общего собрания колхозников колхоза «Серп и молот», Ивановского сельсовета:

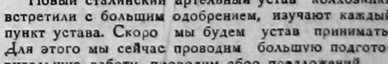

Вести из колхозов

Колхоз „Строитель“, Рабоче-крестьянского сельсовета, имеет план—вывез и 730 тонн навоза и 2200 бочек нечистот. Вывезено в поля лишь 4 2 тонн навоза и 714 бочек нечистот. Наполовину лишь собрана зола. Нехватает шести центнеров семенного луку.

Пробный выезд в поле проводят сегодня совхоз отдела рабочего снабжения ремонтного завода и пригородное хозяйство ЦРК «Вологжилин».

О СОЗДАНИИ в ГОРКОМАХ ВКП(б) ОТДЕЛОВ ПАРТКАДРОВ

Постановление ЦК ВКП(б)

1. В целях оживления организационной и пропагандистской работы в городах среди рабочих и трудящихся, признать необходимым:

а) организацию секретариатов в Московском и Ленинградском горкомах в составе: первого секретаря обкома, первого секретаря горкома и второго секретаря горкома;

б) организацию секретариатов в 63 горкомах в составе: первого и второго секретарей горкома и заведующего культпропом горкома.

2. Принять к сведению сообщение отдела руководящих парторганов ЦК и Московского и Ленинградского обкомов о том, что отделы партийных кадров в Московском и Ленинградском обкомах созданы, полностью укомплектованы работниками и приступили к работе.

3. Одобрить проект структуры отделов парткадров Московского и Ленинградского горкомов.

4. Принять к сведению, что в результате выезда инструкторов ОРПО ЦК Горьковским, Саратовским, Азово-Черноморским крайкомами, Днепропетровским, Челябинским и Западным обкомами созданы и полностью укомплектованы работниками отделы парткадров горкомов.

5. Об'явить выговор секретарям: Ростовского горкома—т. Кудрявцеву, Ивановского горкома т.—Соколинскому и Пермского горкома—т. Голышеву за невыполнение в течение месяца решения ЦК об организации отделов парткадров.

6. Утвердить кандидатуры заведующих отделами парткадров горкомов, представленные отделом руководящих парторганов ЦК и соответствующими обкомами, крайкомами и ЦК нацкомпартий.

ЦК ВКП(б).

27 марта 1935 г.

В числе 63 горкомов, в которых создаются секретариаты—**Архангельский** городской комитет ВКП(б).

Зав. отделом партийных кадров Архангельского горкома ВКП(б) утвержден тов. **Ратманов С. И.**

НЕ БЕРЕГУТ ЛОШАДЕЙ в колхозе имени Горького

Колхоз имени **Максима Горького** (Гаврильцевский сельсовет) добился повышения доходности с 27443 руб в 1933 г. до 45377 руб. в 1934 г., выстроил хорошую конюшню, колхозники получили на трудодень 5,7 кг. зерновых.

На территории колхоза нет единоличников,—они все влились в одну общую семью.

Но вот теперь, к весеннему севу, колхоз готовится плохо. До сих пор не просортирован ячмень, горох, вика и льносемя.

Недостает для посева 19 центнеров озимовой и яровой пшеницы. Надо вывезти 500 возов навоза, вывезено только 109 возов, золы вместо 15 центнеров собрано 6 центнеров. Больше половины лошадей в колхозе ниже средней упитанности. Некоторые из колхозников не любят ухаживать за конем, крадут у коня овес.

Факты:—колхозники **Федотов, К. Мормин, И. П. Махов** были отправлены на лошадях в Вологду работать. Кладовщик **Трубкин** выдал им овса для лошадей 58 кг. Они проработали двое суток, израсходовали 12 кг. овса, оставшиеся 46 кг. продали и деньги пропили.

Во второй раз **К. Мормин** и др. получили овса 47 кг., из них 29 кг. они также пропили.

На Леже работало 5 лошадей и опять же **К. Мормин** и др. обокрали лошадей на 40 кг.

Это ведь расхищение общественной собственности! А правление колхоза ограничилось вынесением решения: **взыскать овес с воров в полуторном размере.**

Воров к ответственности привлечь надо!

П. Гаврильцевский.

В ПОМОЩЬ ПРОПАГАНДИСТУ

ОППОРТУНИСТИЧЕСКИЕ ГРУППИРОВКИ В ПАРТИИ И БОРЬБА С НИМИ

Накануне Октября 1917 года

1917 год был годом великой исторической проверки для нашей партии. Падение самодержавия, Февральская революция выдвинули перед ней сложнейшие задачи. В порядок дня были поставлены для практического разрешения коренные вопросы революции. На таком крутом перевале истории, когда требовались особая решительность, смелость и идейная целеустремленность, наименее устойчивые элементы партии заколебались.

Успех революции решался не только в борьбе с меньшевиками и эсерами за завоевание масс, за большинство в советах, но и в борьбе с оппортунистическими элементами внутри партии. С самого начала Февральской революции мы имели двоевластие, причудливое переплетение буржуазного правительства с революционно-демократической диктатурой пролетариата и крестьянства. Буржуазно-демократическая революция перерастала в социалистическую. Этого не видели, не хотели видеть ренегаты, предатели Октября Каменев и Зиновьев. Они считали, что революция не должна выходить за рамки буржуазно-демократической революции, что Россия не созрела для социалистического переворота, для диктатуры пролетариата.

Сейчас же после опубликования апрельских тезисов Ленина Каменев выступает в „Правде“ против них, об'являя схему Ленина неприемлемой.

Ту же капитулянтскую теорию развивал Каменев на VII апрельской конференции. „...Мы слишком переоцениваем все то, что совершилось в России... Рано говорить, что буржуазная демократия исчерпала все свои возможности... Было бы величайшим заблуждением выводить... что эта революция не буржуазно-демократическая, что она приближается к социалистической„. (Протоколы конференции, стр. 66—67).

Хотя апрельская конференция решительно отвергла предложение Ногина об участии в стокгольмской конференции, созываемой скандинавскими социал-демократами, Каменев некоторое время спустя вновь выступил с этими же предложениями и притом не в партийном органе, а на заседании ВЦИК.

Неверие в победу социализма в нашей стране нашло яркое выражение и в выступлениях Рыкова на той же апрельской конференции. „Рассчитывать на сочувствие масс социалистической революции,—говорил он,—невозможно, и потому, поскольку партия будет стоять на точке зрения социалистической революции, постольку она будет превращаться в пропагандистский кружок.. Я думаю, что по всем условиям... инициатива социалистического переворота принадлежит не нам. У нас нет сил, об'ективных условий для этого“. (Протоколы конференции, стр. 92—93).

„Левые“ коммунисты (Богдатьев и др.) в апреле, когда большевики в армии и советах были в меньшинстве, требовали немедленного низвержения временного правительства.

Партия вела борьбу на два фронта.

Партия беспощадно разоблачала тех коммунистов, которые в панике перед трудностями революции отшатнулись в сторону и готовы были итти на сговор с буржуазией. Эти правые ошибки являлись тогда главной опасностью для партии.

Партия разоблачала и громила также тех коммунистов, которым не по нутру была методическая организация масс, которые готовы были перепрыгнуть через незавершонные этапы революции.

На базе апрельских тезисов Ленина и решений VII апрельской конференции партия крепила свои ряды, мобилизовывалась к решающим боям за завоевание масс, за диктатуру пролетариата. Решительная борьба с оппортунистическими элементами продолжалась.

Когда обстоятельства вынудили Ленина скрываться, товарищу Сталину, делавшему отчет ЦК на VI с'езде партии и руководившему этим с'ездом, пришлось потратить много сил для того, чтобы убедить колеблющиеся элементы в том, что в России имеются все данные для социалистической революции, что этот вопрос стоит в порядке дня.

И когда Преображенский на этом с'езде потребовал изменить проект резолюции, указывая, что мы можем двинуться к социализму только после пролетарской революции на Западе, товарищ Сталин заявил: „Я против такого окончания резолюции. Не исключена возможность, что именно Россия явится страной, пролагающей путь к социализму... Надо откинуть отжившее представление о том, что только Европа может указать нам путь. Существует марксизм догматический и марксизм творческий. Я стою на почве последнего“. (Протоколы VI с'езда, стр. 233—234).

Уже тогда Преображенский перекликался с Троцким. Троцкий также шел с оговорочкой к Октябрю. В переизданной к этому времени брошюре „Программа мира“ он, полемизируя против Ленина, писал: «Безнадежно думать... что, напр., революционная Россия могла бы устоять перед лицом консервативной Европы». С «Программой мира» за пазухой, с теорией отрицания возможности победы социализма в одной стране шел Троцкий к Октябрю.

Он предлагал оттянуть срок восстания к моменту II с'езда советов и на с'езде декларировать переход власти к рабочему классу. Словно вопрос решался не вооруженной борьбой на улицах, на баррикадах, а голосованием. Это было реформистским пониманием революции. Факты говорят, что правительство Керенского задумало широкий план удушения большевизма. И тысячу раз был прав Ленин, требовавший немедленного выступления. Малейшее промедление грозило разгромом сил революционного пролетариата.

На историческом заседании ЦК 23 октября 1917 года по инициативе Ленина было вынесено решение о немедленной организации вооруженного восстания. Изменники, предатели социалистической революции Зиновьев и Каменев выступили против этого решения и на другой же день опубликовали в небольшевистской газете «Новая жизнь» обращение „К текущему моменту“, в котором они считали решение ЦК гибельным и авантюристическим.

Этих предателей не поддержала ни одна партийная организация. Ленин назвал их поступки «безмерно подлыми» и „изменническими“, требовал немедленного исключения из партии *). Партия отбросила их прочь, и успех революции был обеспечен, в частности, тем, что колеблющиеся были изолированы.

Итак, Троцкий— с одной стороны. Каменев и Зиновьев—с другой исходили в Октябре 1917 года из единой установки: из отрицания возможности построения социализма в нашей стране.

Для полноты картины оппортунистических шатаний в партии в 1917 году необходимо несколько слов сказать и об ошибках некоторых товарищей по национальному вопросу. На VII апрельской конференции докладчиком по этому вопросу выступал товарищ Сталин. Содокладчиком от группы «левых» был Пятаков. Эта группа бросила лозунг «Прочь границы!» и считала требование „права наций на самоопределение“ буржуазным лозунгом. Ленин и Сталин дали крепкую отповедь этой группе Конференция приняла резолюцию, предложенную товарищем Сталиным.

(«Правда»).

*) Более подробно об октябрьской измене Зиновьева и Каменева оказано в статье «Правды» от 21 декабря 1934 года: «В помощь пропагандисту» — «Ренегаты, изменники и дезертиры Октябрьской революции». VI с'езд партии подробно освещен в «Правде» от 8 августа 1932 года.

Когда животноводство в надежных руках...

Лучшая свиноводческая ферма

В Ивановском сельсовете правление колхоза *«Серп и молот»* и колхозники болеют душой за каждое животное.

На свиноводческой ферме имеются чистосортные белые английские свиньи и английский хряк. На ферме 13 маток. В свинарнике тепло, сухо, светло и чисто.

Свинарки *Ав. Дурова* и *А. Масленикова* заботливо поддерживают чистоту на свинарнике; сами опрятны.

Матки чувствуют себя прекрасно, они упитаны, чисты и сыты. Малейшее недомогание у свиней вызывает тревогу обслуживающего персонала. К голосу специалистов свинарки всегда прислушиваются и точно выполняют их указания.

Благодаря чуткому отношению и заботам, матки своевременно покрыты и три из них опоросились, подарили колхозу 31 поросенка. При опоросе проявлена исключительная забота, нет отхода среди поросят. Во время опоросов зав. фермой *Шленский* и свинарки даже ночевали в свинарнике.

Свиноферма колхоза «Серп и молот» поэтому является лучшей фермой в районе.

Ветврач *А. Горский.*

Иванова Вера хорошо руководит животноводческой секцией

Лучшая депутатка Гаврильцевского сельсовета, колхозница колхоза «Призыв Сталина», *Иванова Вера* руководит животноводческой секцией. В колхозе Иванова заведует молочно товарной фермой. Она организовала среди доярок фермы социалистическое соревнование. В животноводческой секции у нее 30 лучших ударников животноводства, ветеринарный работник комсомолец *Смышляев* и зоотехник *Шутова.*

26 марта секция обсудила план развития животноводства по сельсовету. План секция одобрила. Секционеры взяли на себя обязательства: добиться полного выполнения государственного плана, провести борьбу с кожным оводом, организовать при сельсовете доску показателей хода развития животноводства, к 1 апреля во всех колхозах устроить случные станки на скотных дворах.

Секционеры были возмущены сообщением о том, что в колхозе имени *Ворошилова* из 9 родившихся телят—трое пали. Зав. МГФ этого колхоза *Мыльниковой* и дояркам пришлось краснеть. Секция выделила бригаду в составе Ивановой, Кругликовой и Большаковой для выявления причин падежа.

Вера Иванова—хороший руководитель социалистического животноводства.

К. Павловский.

ХОРОШИЕ ШЕФЫ

Хорошо шефствуют над нашим колхозом «Герой труда» (Ухтанский сельсовет) работники мясокомбината. Они ставили в колхозе две художественные постановки, премировали лучших ударниц животноводства: Марию Аверину—пятиметровой тканью, Соловьеву **Ю. Лапину** и **Лапину Е.**—чулками. Три раза был в колхозе лично председатель местнома тов **Мартьянов**. Он раз'яснил колхозникам доклад тов **Яковлева** и новый устав сельхозартели. Колхозники приносят шефам сердечную благодарность и дают слово выполнять все мероприятия партии и правительства.

Пред. колхоза **А. Сметанин.**

Сегодня на пленуме горсовета—доклад о благоустройстве Вологды

Пора браться за лопаты, за метлы!

Исчезает провинция. Даже в дряхлых домиках заштатных городков появляется радио, электролампа, книга. В любом районном центре растет сеть библиотек, домов культуры, детских яслей. Телефон, громкоговоритель, газета пробираются в самые отдаленные колхозные села. И тем важнее повысить культурность таких старых провинциальных городов, как Вологда, где столетиями копилась грязь, копоть на стенах, ветхие «палисаднички» и обывательские «мансарды».

Только с прошлого года наш зеленый северный город по-деловому включился в семью городов борющихся за благоустройство, за чистоту улиц, дворов и квартир, за зелень. Однако, мы **далеко еще отстаем** от таких городов, как Ярославль, Горловка, Тула, краевой Архангельск. Прошлое руководство горсовета и горжилсоюза «мирилось» с такими безобразиями как разрушенные тротуары в центре города, даже около здания самого горсовета, как захламленные улицы и дворы, полуразрушенные дома.

Новый хозяин—горсовет нынешнего созыва **значительно энергичнее взялся за благоустройство.** И не случайно, что на пленуме совета обсуждается вопрос о чистом, зеленом городе, что растут, а главное **укрепляются и работают уличные комитеты.**

Весна вступила в границы Вологды. Пора браться за лопаты, за метлы, чтобы вычистить, «умыть» наш город. Добротными тротуарами, чистыми улицами, вымытыми стеклами в отремонтированных квартирах нужно встретить великий праздник пролетариата—**первое мая!**

УЛИЧНЫЕ КОМИТЕТЫ

В краевом журнале *„Советы Севера“* № 2 дана четкая характеристика ошибкам, допущенным прошлым составом Вологодского горсовета в организации уличных комитетов. „Вологда очень рьяно взялась за организацию уличных комитетов тогда, когда ВЦИК на своем заседании поставил доклад Вологодского горсовета о работе уличных комитетов. Но... *после доклада, уличными комитетами горсовет не занимался*“.

Понятно, почему из 63 уличных комитетов, организованных в 1934 году работало активно лишь 5—6, а впоследствии уличные комитеты развалились.

В этом году к организации уличных комитетов пришлось приступить заново. На 29 марта по городу организованы и утверждены *22 уличных комитета* из 33, намеченных по решению президиума горсовета.

Большинство вновь организованных уличных комитетов уже развернули работу. *Бригады комитетов ведут проверку улиц, домов и дворов.* Комитетчики оказывают большую помощь председателям жактов в составлении планов ремонтов и ведут контроль над начатыми самодеятельными ремонтами.

Каждый уличный комитет поставил себе задачей: *к 1 мая привести в культурный вид квартиры, побелить потолки, оклеить стены обоями, починить тротуары, отремонтировать палисадники.* Кроме того актив комитетов ведет культурно массовую работу в квартирах рабочих.

Активно работает уличный комитет по ул. Урицкого, руководимый тов. *Шубейкиной.* По этой улице на 80 процентов закончена вывозка нечистот, проводится очистка улицы, побелка и оклейка квартир. Хорошо развернули работу уличные комитеты, руководимые тт. *Арнцевой* (по Чернышевской улице), *Александровой* (по Калашной улице), *Кундиной* (по Златоустинской) и *Платоновой* (по Крестьянской ул.). Работой уличных комитетов непосредственно руководит оргбюро при городском совете.

Вологде необходимо перенять опыт шахтеров *Горловки,* которые доказали всему Союзу, какую огромную роль призваны сыграть уличные комитеты в борьбе за культуру улиц, садов, скверов, домов, дворов и квартир.

М. Басов.

Отремонтировать больницу

Горбольницу следует отремонтировать. Давно не красились полы, развалились подоконники, стены и потолки требуют побелки. По заявлению директора больницы тов. Коптева, Севснабсбыт отказал в предоставлении фондов стройматериалов для ремонта, что может задержать эту работу.

Бригада „легкой кавалерии“
В. Гуленко, В. Межакова.

Города нашей страны

Город за полярным кругом—Мурманск растет бурными темпами
На снимке—дом культуры имени т. Кирова в Мурманске
Фото СЭККЭ (Союзфото)

„Весенняя картина в Вологде“
Рис. А. ЕШЕВСКОГО

Как нами руководят?

ПИСЬМО ПРЕДСЕДАТЕЛЯ ЖАКТА

Все „руководство“ горжилсоюза жактами заключается главным образом в рассылке бумажек, извещений и „предупреждений“ на имя председателей жактов. Последние, получая директивы, складывают их в папку, или изнашивают в карманах.

Попробуйте обратиться в горжилсоюз за различного рода раз'яснениями. Мне, работающему на ремонтном заводе, удается бывать в горжилсоюзе лишь *в обеденный перерыв.* Прибегу на несколько минут и, ничего ни от кого не добившись, ухожу обратно. А не лучше ли было бы *перенести выходной день работников горжилсоюза на следующий день* после выходного всех трудящихся. Тогда мы могли бы *чаще заглядывать к своим руководителям* для выяснения различных вопросов.

А. Суслов —
председатель жакта № 103.

ОКАЗАТЬ ПОМОЩЬ АРТЕЛИ „ВЕНСТУЛ“

Промышленная секция городского совета заинтересовалась работой артели *«Венстул»*—единственной, поставляющей мебель для широкого потребления.

Артель существует давно. В ней есть председатель и 62 члена, а мебели она производит мало.

— В долгу у всех живем,—заявляет председатель правления артели тов. *Сорокин.* Оборотных средств не имеем, зарплата за два месяца не выплачивалась, январь и февраль принесли убыток в три тысячи рублей

Почему артель оказалась в таком состоянии? Потому что в артели сменилось *17 председателей, семь бухгалтеров,* постоянная текучесть рабочей силы, отсутствует соревнование и массовая работа, станки загружены *на 40 процентов* и уход за станками отвратительный.

Ревизионной комиссии нет. Крайлесхимсоюз артелью не руководит. А между тем в этом году артелью запланировано *выработать мебели на 24 тысячи рублей. Но нет денег, нет материалов, нет и мебели.*

Кудряков.

К ОКТЯБРЬСКИМ ДНЯМ ДОСТРОИТЬ ЖЕЛЕЗНОДОРОЖНУЮ ПОЛИКЛИНИКУ

На достройку железнодорожной поликлиники Вологодскому здравоб'единению отпущено 500 тысяч рублей.

Сейчас поставлена котельная, подведен тоннель, облицовываются мрамором лестницы и подоконники, частично приступлено к штукатурке стен.

В новой поликлинике сосредотачивается вся лечебная сеть железнодорожников. В частности, будут построены электро-водолечебница, нервный, туберкулезный, венерологический диспансеры, детские профилактические учреждения и рентгеновский кабинет.

Окончание строительства поликлиники предполагается к годовщине Октябрьской революции.

Закончен ремонт детской профилактической лечебницы в городе. Эта лечебница будет производить прием детей до 16 лет.

Помещение, занимаемое сейчас маслозаводом, президиум горсовета решил передать в распоряжение горздравотдела. В этом помещении будет оборудована водо-электролечебница. Средства на ремонт и оборудование отпущены.

РЕМОНТ КВАРТИР

То, чего не собрался организовать горжилсоюз, сделает артель «Северный игрушечник».

Речь идет о ремонте квартир по индивидуальным заказам трудящихся.

Пока председатель горжилсоюза тов. *Блинов* мялся и говорил неопределенные слова о «принципиальной возможности» создать мастерскую по ремонту квартир, артель «Северный игрушечник» взялась за практическую подготовку к делу.

Артельсоюз обеспечивает артель «Северный игрушечник» *3000 кусками обоев производства артели «Красный полиграфист».* В ремонтную бригаду игрушечника войдут *двенадцать мастеров. Покраска стен, подоконников, потолков, разрисовка потолков в случае желания заказчика, оклейка комнат обоями*—точный план намечает артель.

Л. Ганч.

Статуи-в скверы и сады

В большинстве городов нашей страны новые жилища, парки и скверы украшаются статуями, вазами, фонтанами и т. д. В соседнем с нами городе—**Ярославле,** горкомхоз открыл даже специальную мастерскую по изготовлению из местного сырья—**алебастра** бюстов вождей и различных фигур и ваз для украшения садов, бульваров и клубов.

Мастерская эта выпустит уже в 1935 году **141 тысячу различных фигур.** Неплохо бы было нашим горжилсоюзу и горкомхозу связаться с ярославским горкомхозом, чтобы закупить там для благоустройства города скульптурные украшения. Хорошо, если сквер на площади Советов, бульвары и парки Вологды украсить вазами с цветами и различными статуями.

Нам скажут, что весь вопрос в средствах. **Оказывается,** что алебастровые скульптурные фигуры, не уступая по виду и прочности гипсовым, **стоят не дорого.** Например, бюст **Ленина** в натуральную величину стоит всего 10 рублей, в то время, как такой же бюст из гипса стоит около 90 рублей. Так что и средства потребуются небольшие! **Вл. С.**

Дела жактовские

Большую часть суток трудящийся нашей страны проводит дома. После семи часов работы у него остается много времени для отдыха, чтения, домашних забот. И если на производстве мы боремся за культурный цех, за зелень около станков, за чистоту, то тем более нужно добиваться **и культурной обстановки в жилище рабочего.** Каждый двор надо превратить в садик, в спортплощадку, где бы были тенистые деревья, скамейки, столики для чтения и чаепития, городки, волейбол. **Это почетная, боевая обязанность правлений жактов на нынешнее лето.** Необходимо привести в образцовый порядок и все квартиры.

Но смогут ли наши жакты справиться с этой работой? Ведь еще многие правления жактов не стали подлинными борцами за новый быт. Среди жактовских «активистов» не мало пьяниц, разрушителей жилищ, а то и осколков прошлого. В „председатели“ проникают чуждые, чтобы «нагреть себе руки,» поживиться за общественный счет, раздобыть себе и своим родственникам квартиры получше. Об этом говорят многочисленные письма рабочих, получаемые редакцией. Приведем наиболее характерные из этих фактов:

Работница швейной фабрики тов. **А. И. Громова** живет с маленькими детьми в холодной, неблагоустроенной комнате в доме № 14 по Советскому проспекту. Много раз она обращалась к председателю жакта **Петрякову** с просьбой предоставить другую комнату, но безрезультатно. А в это время, например, одна из освободившихся комнат была передана Мохову, который сдал комнату жильцам и получает за нее по 25 руб. в месяц. Недавно Петряков предложил Громовой меняться комнатами с неким **Кузнецовым.** Но оказалось, что председатель хотел пристроить в жакте своих родственников, а для этого гнал работницу Громову.

Не менее характерен случай с рабочим машинно-тракторного завода тов. **П. Н. Манычевым.** Он в'ехал на совместное жительство к **Коновалову** (д. № 129 по Краснофлотской набережной) с условием платить в месяц по 20 рублей и сделать переборку в комнате. Коновалов «содрал» деньги за изготовление переборки с жакта № 154 и вместе с председателем пропил их. А теперь спекулянт квартирой, зарабатывающий на сдаче «углов» 60 рублей в месяц, пытается выжить Манычева с квартиры.

ВЕСНА...

... выставляется первая рама

Есть среди руководителей жактов пьяницы и растратчики. Как нам пишут, председатель жакта № 38 **Муравьев** устроил дебош в комнате тов. Маслова, выбил стекла у дверей. Председатель жакта № 40 **С. Ф. Конорин** утерял печать жакта, его жена систематически занимается спекуляцией, жакт этот имеет задолженность по квартплате до 1500 рублей.

До сих пор не розданы подписчикам облигации займа второй пятилетки председателем жакта № 15 Захаровым. Захаров в прошлом году распорядился разломать в доме № 38 уборочную и помойную яму, которые до сих пор не отремонтированы.

Бездельничает правление жакта № 11. Во время болезни председателя тов. **Лебедева** его замещал полтора месяца **Соколов,** который ничего не делал, но «заработал» 140 рублей, выделенных ему из средств жакта. В этом жакте задолженность по квартплате составляет от 3 до 12 месяцев.

Решениями Наркомхоза и Наркомюста запрещены всякого рода «самообложения» с жильцов сверх квартирной платы. Но вот в жакте № 8 председатель **Архипов** установил себе заработную плату и провел «самообложение» по 5 коп. с квадратного метра.

Все эти факты (а их можно продолжить) **говорят о полном неблагополучии с руководством жактами города.** Готовясь к весенним работам, горжилсоюз и общие собрания членов жактов должны еще раз проверить свой актив, отвести негодных работников из правлений, **повысить классовую бдительность в жилищной кооперации.** **А. Четрановский.**

За качество ремонта осей

Качество ремонта шейки оси на ремонтном заводе определяется электромагнитом, которым выявляются внутренние трещины. На снимке: проверка шейки оси электромагнитом в колесном цехе завода

Перестраиваемся медленно

Приказ Наркома *Л. М. Кагановича* о борьбе с крушениями и авариями требует *улучшить качество ремонта паровозов и вагонов.*

Рабочие вагоно-сборочных цехов, прорабатывая приказ Наркома, взяли обязательство улучшить качество ремонта вагонов выявляя все факты недоделок и их виновников. Выделены бригады во всех группах из лучших квалифицированных ударников по приемке работ в помощь инспекторам по качеству. Старые производственники взяли шефство над молодыми рабочими.

На техническом совещании треугольников вагоно-сборочных цехов обсудили как подтянуть общую культуру производства и улучшить организацию труда.

Наш актив понял, что прежде всего должны перестроиться командиры, изменив методы управления. Мы вводим сейчас разработанный техническим бюро график технологического процесса, для капитального, среднего и годового ремонта вагонов, а также графики расчета рабочей силы по бригадам. Это мероприятие связано с перехродом от месячного плана к оперативному *суточному* плану. Каждый цех будет знать—какова его сегодня задача.

Н. И. Сосин —
парторг вагонного цеха ремонтного завода.

ЗАБЫТЫЕ ЗАВОДСКИЕ ПУТИ

Приказ наркома тов. *Л. Кагановича* прорабатывался на ремонтном заводе. Но из приказа не сделаны все практические выводы в борьбе с разгильдяйством. О предупредительных мерах на заводе забыли. А поэтому и неудивительно, что 25 марта паровоз № 383 90 разрезал стрелку и сошел с рельс на заводских путях.

Староста по осмотру заводских путей т. *Наумов* и смотритель зданий тов. *Биричев* недостаточно уделяли внимания состоянию заводских путей, а ведь завод *имеет 74 километра пути.* Главный инженер вспомогательных цехов тов. *Галиченко* в первую очередь должен нести ответственность

А. Никонов.

С СОВЕЩАНИЯ ПРОФАКТИВА

Слабые участки

С большим вниманием профсоюзный актив Вологды 28 марта заслушал доклад председателя краевого совета профессиональных союзов тов. **Пичугина** о решениях седьмого пленума крайсовпрофа. На конкретных примерах тов. Пичугин продемонстрировал перед активом подготовку пригородных хозяйств к весеннему севу, работу по индивидуальному рабочему огородничеству, работу массового рабочего контроля, помощь профсоюзов деревне.

В пригородных хозяйствах нашего района хозяйственники и профработники мало обращают внимания на вывозку удобрений и этим снижают борьбу за высокие урожаи овощей и зерновых культур. О семенах для рабочих огородов говорят много, а пока никто по-деловому не взялся за заготовку семян. Семенного картофеля, например, не хватает 200 тонн. Нужно организовать работу так, чтобы пригородные хозяйства и отделы рабочего снабжения послали своих представителей в другие районы для закупки картофеля.

На собрании актива выяснилось, что руководители пригородных хозяйств привыкли готовиться к севу втихомолку. Если они и делают пробные выезды, то о выездах знают только работники пригородных хозяйств. **Массовый потребитель** продукции пригородных хозяйств—рабочий, служащий, домашние хозяйки **не знают как их пригородное хозяйство готовится к севу.** Надо сделать так, чтобы первого апреля на массовом пробном выезде в поле могли присутствовать рабочие, служащие, домохозяйки, которые бы проверили всю подготовку к севу и сказали готово или нет пригородное хозяйство к севу, к борьбе за высокий урожай.

Пленум краевого совета профсоюзов уделил большое внимание работе профсоюзов в деревне. Председатель шефобщества Вологды тов. **Фокичев** рассказал, как еще плохо организована шефская работа и помощь городских организаций колхозам. Работники кружевсоюза и финансово-банковские давно не бывали в своих подшефных колхозах. Бригада Маслопрома, приехав в подшефный колхоз „Красное село", организовала... пьянку с дракой.

НА ПОМОЩЬ ТРАНСПОРТУ

Сделаем вокзал образцовым

Работа по пристройке Вологодского вокзала в основном закончена. Осталось только привести в порядок наружный вид и оборудовать внутри. У вокзала нет средств на обстановку. Сейчас, как никогда, вокзалу нужна помощь. На совещании при горплане 26 марта ряд городских организаций взяли на себя обязательство помочь транспорту в оборудовании вокзала.

Севтранлес предложил сделать в столярной мастерской бесплатно *20 штук восьмигранных столиков для буфета на 700 руб. Хлопкосбыт* на 500 рублей забронирует мануфактуры и шелка для занавес и штор. *Швейпром* дает мастеров для пошивки занавесок и штор. *Зеркальная мастерская обработает пять метров стекла для зеркал. Мастерская детскомиссии дает 300 рублей денег*, а если будет материал, то сделает буфет.

От помощи транспорту *отказались* лишь организация завода «Северный коммунар», которые даже не послали своего представителя на совещание.

Но хуже всего то, что железнодорожные организации, которых больше всего должно интересовать скорейшее открытие пристройки вокзала, совершенно не оказывают никакой помощи.

Е. Флакман

НЕ ТОЛЬКО ОБСЛЕДОВАТЬ...

Член городского совета т. **Попова** вместе с бригадой актива железнодорожного клуба провела обследование состояния стрелок и стрелочных будок на станции Вологда-первая. Бригада обнаружила антисанитарное состояние стрелочных будок №№ 4, 6, 7, 8, 16, 17, 12. В этих стрелочных будках грязь, нет ящиков для инвентаря и ряд других недочетов.

Бригада выдвинула требование перед администрацией устранить недочеты в стрелочном хозяйстве и привести будки в культурный вид. Но кроме обследований **нужна конкретная помощь в благоустройстве** будок. Ведь помогает же тов. **Задумкина**, активистка клуба КОР. Она в будку № 1 **поставила зеркало** и привела будку в культурный вид.

Павлов.

ФАКЕЛ не ПОМОГАЕТ ТРАНСПОРТУ

В мастерской артели «Факел» стоит снятый с фундамента гвоздильный станок. Об этом узнали в вагонном участке, которому нужен станок для выработки гвоздей. Начальник участка послал техника *Баталова* и слесаря *Балакдина* в артель, чтобы договориться с председателем о снятии со станка размеров.

Председатель артели снимать размеры не разрешил и к станку допустил только на пять минут. Станок хороший и при незначительной переделке может вырабатывать гвозди диаметром от 2 до 5 миллиметров и длиною от 75 до 100 миллиметров. Производительность станка 80 килограмм гвоздей в восьми-часовой рабочий день.

Два дня потратили вагонники на хождения в артель «Факел» и все безрезультатно. *Н. К.*

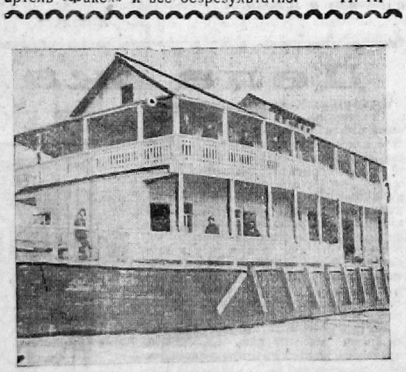

На снимке: новый пассажирский дебаркадер, построенный зимой в вологодском затоне для сяхонской пристани.

Хорошую упряжь-каждому вагону

Качество вагонной упряжи на ремонтном заводе проверяется специальным прессом на растяжение в 20 тысяч килограмм На снимке—инспектор тов. Кузнецов за проверкой упряжи

И так каждый день...

Токарный, котельный и кузнечный цехи паровозо-вагоно-ремонтного завода ощущают недостаток в квалифицированной рабочей силе.

— Рады бы работать, но нет квалифицированных рабочих—заявляют везде начальники этих цехов Павлов, Грачев и Сысоев.

А что сделано начальниками этих цехов для сохранения рабочей силы на производстве, воспитывания преданнейших производству людей? Об этом начальники забывают.

Вот конкретный пример. Котельщики *Балошов и Трифонов* заявили о том, чтобы их уволили с производства из-за отсутствия квартир. И начальник цеха тов. *Грачев* не нашел ничего лучшего, как удовлетворил просьбу котельщиков.

Мастер *Чуфанов* и начальник слесарного цеха *Каменев* увольняют рабочего *Дружинина*, но затем считают „увольнение несостоявшимся". Мастер *Белов* увольняет истопника *Белкова*, начальник электроцеха *Сохарев* увольняет слесаря *Шубина*, зав. складом топлива *Аверин* увольня т двух работниц, начальник котельного цеха увольняет котельщика *Фигурина*, начальник сварочного цеха увольняет электросварщика *Карамышева*, начальник токарного цеха *Павлов* увольняет токаря *Кочина*. И так каждый день. И каждый день вместо уволенных набирают новых, неопытных, чтобы через несколько дней опять уволить.

А. Николаев

ОТХОДЫ ЛЕЖАТ ВО ДВОРАХ ЗАВОДОВ

На заводе „Северный коммунар" в кузнечном цехе обнаружена куча мелких железных обрубков. На просьбу—передать обрубки в артель „Факел", руководители завода выставили условия—«триста рублей тонна, если дорого—не берите».— И, конечно, артель не могла взять, так как тонна обрубков стоит только 100 рублей.

Технический директор ремонтного завода т. Тартов в отпуске отходов отказал, хотя на дворе их лежат тонны.

Также отнеслись руководители швейной фабрики, кожевенного завода, конторы „Заготкож" и паровозного депо.

А. К.

Иначе шефствует коллектив треста „Севтранлес". Подшефному колхозу „Совет", Спасского сельсовета, трест выделил платформу тесу для строительства скотного двора.

Интересно отметить выступление на активе члена завкома ремонтного завода тов. Картушева. Он много говорил о приказе Наркома по борьбе с авариями и крушениями, но об индивидуальных огородах ничего не сказал, так как завком этим вопросом мало интересуется,

Картушев: Мы увлеклись выполнением производственной программы.

Хохлов: Но она невыполняется. Тридцать вагонов надо дать в два дня.

Картушев: Верно.

Хохлов: А навоз на огороды будете возить в мае?

Картушев: Может и так. Прошлый год в июне удобряли огороды!

Вот образец типичного бюрократического отношения к запросам и нуждам рабочих. Завком ремонтного завода еще не знает где участок земли, а надо 65 гектар Нет семян, удобрений и... думают огородничеством заниматься в... июне!

Профсоюзный актив предприятий и организаций района дал обязательство—устранить недочеты Это обязательство надо подкрепить конкретным делом.

Н. Петровский.

БЕСКУЛЬТУРЬЕ В ЦЕХЕ

Как борются за чистоту и культуру в цехах завода «Северный коммунар»? В разговорах с цеховыми администраторами и профоргами слышишь возмущенные возражения на замечания о некультурном состоянии цеха. «Какая, мол, запущенность и грязь у рабочего места. Вы хотите, чтобы в цехе было чисто, как в санаториї? У нас ведь производство и за чистотой наблюдать нет времени. Надо с программой как-нибудь справиться».

Понятно, что эти разговоры прикрывают нежелание бороться за чистоту в цехе.

Следует особо остановиться на кузнечном цехе. Рабочие места завалены хламом. Железо расходуется нерационально. В отходы идут куски железа от 5 до 7 килограмм. Уголь расходуется неэкономно. Поковка в горячем виде убирается в кладовую, в которой по колено грязи и воды. Кругом цеха кучи отходов.

На заводе «Северный коммунар» в обеденный перерыв

Загляните в красный уголок. И здесь грязь, нет лозунгов, плакатов и радио. Газеты, журналы и настольные игры есть, но вся беда в том, что столов и мебели нет.

Не лучше в токарном и литейном цехах. У рабочих мест грязь, детали разбросаны. Помещений для красных уголков нет. Во время обеденных перерывов рабочие не знают где отдохнуть.

Правда, когда вы пойдете в сборочный цех, там вас порадует чистота, потому, что начальник цеха тов. **Варламов** любит и борется за чистоту и порядок в цехе. Путем бесед с рабочими он добился добросовестного отношения к уборке рабочего места. Конечно, это не дает никакого основания успокаиваться на достигнутых результатах. Много еще следует сделать для того, чтобы создать культурный цех.

Заводской двор в антисанитарном состоянии. Здесь вы увидите также бесхозяйственное отношение к готовой продукции, к запасным деталям и материалам. Нельзя обойти молчанием и то, что профсоюзная и партийная организации не уделяют внимания этому важнейшему участку, они не ведут раз'яснительной работы за чистоту и культуру в цехе.

А. Петров

Учиться работать у Дурова

Первое место по выполнению плана заготовки материалов для дорожного строительства занимает колхоз *„Серп и молот“*, Ивановского сельсовета. Председатель этого колхоза тов. *Дуров*, получив задание заготовить *202,8 кубометра* гравия, выделил бригады колхозников с лошадьми, которые заготовили *193 кубометра*.

Второе место по заготовке гравия занимает колхоз имени 17 партийного с'езда. Значительно хуже работал колхоз „Серп и молот“, (председатель тов. *Сопин*). Вместо 124 кубометров гравия этот колхоз заготовил только 38 кубометров. К. *Козлов*.

НАМ ПИШУТ:

Из ремонта, снова в ремонт

В механической мастерской Севкрайдортранса отремонтирована грузовая авт машина.

Машина ремонтировалась больше двух месяцев, стоимость ремонта около 3500 руб. Когда машина прошла 50 километров, то оказалось, что радиатор и водяные патрубки дают течь. При соединении водяных патрубков положены резиновые прокладки, которые при высоком нагреве воды через два дня разложились и были закрашены краской.

Машину вновь поставили на ремонт. Через два дня машину исправили. Ремонтная бригада недочеты полностью не устранила и машину снова, *уже в третий раз, поставили в ремонт.*

Свой.

„Шестой палец“ Нарышкина

В артели *„Северный игрушечник“* часто стали теряться игрушки и другой материал. 22 марта рабочий *Нарышкин* пришел на работу в семь часов и, пользуясь отсутствием людей в конторе, взял у художника *два метра клеенки*, спрятав ее за печку во втором этаже.

Нарышкин хотел в обеденный перерыв взять клеенку и унести домой, но этого ему не удалось. *Кража была обнаружена.* Таких расхитителей имущества надо гнать с производства.

Кузнецов.

Пять месяцев тянется волокита

У рабочего «Северного печатника» т. *Козьмина* осенью прошлого года с коллективного огорода украли картофель. Огород охраняла гражданка *Чулкова* и уснула на дежурстве. Козьмин подал дело в суд и с Чулковой присудили в пользу Козьмина 60 рублей.

Гражданка Чулкова подала кассационную жалобу в ноябре в прокуратуру *Прошло уже пять месяцев*, Чулкова ждет ответа от прокуратуры, а Козьмин на неоднократные просьбы о положении дела, получает ответ в прокуратуре, что „дело передадим в народный суд“.

Когда же кончится эта волокита?

Каратаев.

22 тысячи рублей недодано горбольнице в первом квартале

В городской больнице хорошо налажено обслуживание больных. Ежедневно моются полы. Питание для больных разнообразное, с 1 апреля вводятся горячие завтраки. О ед до подачи больным подается на пробу дежурному врачу.

Однако в больнице немало и недостатков. Городской финансовый отдел только за первый квартал **недодал 22 тысячи рублей.** В палатах мало постельного белья, а имеющееся изорвано. Нет звонков в палатах для слабых больных. При операциях иногда, по вине водосвета, выключается электричество, а ведь это может угрожать жизни человека.

КОНКУРС
по коллективному страхованию

Наш район не плохо работал в прошлом году по коллективному страхованию жизни и получил вторую премию по краю. В первом квартале этого года количественный охват страхованием снизился на десять процентов. В этом повинны комсоды, которые не ведут повседневного контроля за работой уполномоченных и сборщиков.

Президиум горсовпрофа, обсуждая 26 марта вопрос о ходе коллективного страхования жизни, обязал все низовые профорганизации и комсоды уделять больше внимания тщательному подбору сборщиков, контролю над их работой, учитывая, что работа по коллективному страхованию жизни зависит от того, как профсоюзы и комсоды сумеют привлечь наиболее активных общественников, пользующихся авторитетом и доверием масс.

Президиум горпрофсовета обязал горшефобщество развернуть работу коллективного страхования жизни через шефствующие организации города среди колхозников.

5 апреля низовые профорганизации будут проводить единый профдень для обслуживания финансовых мероприятий, особо уделив внимание коллективному страхованию жизни.

Горпрофсовет, включившись в краевой конкурс, выделил для премий 1000 руб.

В. ШАРОВ.

ИСПОЛЬЗУЕМ СТРАХОВЫЕ СРЕДСТВА ПО НАЗНАЧЕНИЮ

Крайисполкомом в этом году из средств Госстраха району отпущено 56776 рублей, из коих на борьбу со смертностью животных 33638 руб. и на борьбу с пожарами—23138 руб.

В прошлом году было отпущено 25000 руб., но они были использованы не полностью. Горземотдел использовал часть средств не по назначению. Курсы ветсанитаров для колхозов прошли только в декабре, и то на-спех. Ветаптечки для колхозов не могли приобрести целый год и купили только в ноябре и декабре.

В этом году средства ассигнованы: на постройку пожарного депо в колхозе «Строитель»—2000 руб., устройство пожарных колонок в Вологде—3600 руб., дооборудование помещения пожарной части—1138 р., на пожарную автомашину—5000 руб., на переоборудование двух автомашин—2100 р., на приобретение двух ручных пожарных машин—600 руб., на выкидные рукава для колхозов—2000 р., трем пожарным дружинам—2000 руб., на курсы пожарных работников—3000 р., на постройку ветамбулатории Калинкинскому сельсовету—11058 руб., Тошненскому—6000 руб., Гаврильцевскому—2500 руб., Ивановскому—1500 р., на ветаптечки для колхозов—4500 руб. и курсы ветсанитаров для колхозов—3000 руб.

На первый квартал был открыт кредит на 23 тысячи рублей в счет этих сумм, но организации, которым отпущены средства, их не использовали.

Страховик.

ДИРЕКТОР УЧЕБНОГО ЗАВЕДЕНИЯ

Ответственные и сложные задачи поставили партия и правительство перед директорами учебных заведений.

Центральный Исполнительный Комитет Союза ССР в 1932 году указал, что „за всю учебную и административно-хозяйственную деятельность втуза, вуза и техникума единолично отвечает директор... Студенческие организации (партийные и профсоюзные), выполняя задачу, содействуют дирекции в борьбе за выполнение учебных планов и программ, за качество учебы и высокую учебную дисциплину, никоим образом не вмешиваясь в административные распоряжения дирекции, деканатов и кафедр“.

С исключительной полнотой и четкостью поставил ЦК ВКП(б) вопрос о повышении роли и авторитета директоров— в ноябрьском решении 1933 г. В постановлении говорится, что подбору директоров учебных заведений **должно уделяться не меньшее внимание, чем подбору директоров крупнейших предприятий.**

Эти решения партии и правительства приобретают исключительное значение сегодня, в свете последних указаний вождя партии тов. **Сталина**, сделанных им в беседе с металлургами—**„Набо беречь каждого способного и понимающего работника, беречь и выращивать его“.**

К сожалению, пока нельзя сказать, что эти решения партии и правительства в условиях Вологды уже полностью реализованы.

Значительная часть директоров учебных заведений города перегружена общественными нагрузками и обязанностями. Например, директор педагогического техникума тов. **Дербинов** имеет следующие нагрузки: 1) лектор в комвузе, 2) руководитель кружка политэкономии партактива, 3) руководитель кружка ленинизма учителей, 4) постоянный докладчик по различного рода вопросам, 5) партприкрепленный к комсомолу, 7) руководитель семинара агитаторов, 8) преподаватель политэкономии в педтехникуме.

Шесть нагрузок имеет тов. Платонов—директор педрабфака.

Директора учебных заведений занимаются множеством дел, выполнением десятков поручений и нагрузок, упуская подчас самое основное: чему, кто и как учит в руководимом им учебном заведении.

Посещение уроков преподавателей директорами учебных заведений, как правило, **не превышает 4—5 час. в шестидневку.**

Значительная часть директоров учебных заведений лишена возможности систематически повышать свою квалификацию. Директор автодорожного техникума тов. **Фуряев** откровенно заявил, что **он за последнее время совершенно не читает художественную литературу—нет времени.**

Кино, театр, концерты—редкость для директоров.

Большим тормозом в работе директоров учебных заведений является обилие всякого рода заседаний, совещаний, обследований, отчетов и директив. Заседательская суетня дает очень сомнительные результаты в улучшении качества работы учебного заведения.

Волнующим вопросом для руководителей учебных заведений является вопрос повышения их научной и методической квалификации. ЦК ВКП(б) 15 сентября 1931 г. в своем решении о школе прямо сказал: *„Обязать всех коммунистов, находящихся на руководящей работе в области народного образования, в кратчайший срок овладеть методической стороной школьной работы“.*

Тов. *Молотов* в своем докладе на VII с'езде советов со всей остротой и необходимостью ставил проблему повышения качества научной квалификации руководителей.

Решение этого вопроса не терпит отлагательства. *Необходимо обеспечить время на систематическую учебу директоров учебных заведений.* Не изжиты еще факты коллегиальности в работе директоров учебных заведений, вмешательства студенческих организаций, (сельхозинститут), что несомненно не способствует укреплению единоначалия.

Не малым препятствием в плодотворной работе директоров учебных заведений являются факты недостаточно чуткого отношения со стороны некоторых руководителей организаций города. Тов. *Левинский*, директор ветеринарного техникума, в течение ряда месяцев не может окончательно разрешить вопроса с учебным зданием. Посетило техникум до десятка комиссий, а результатов нет. Подобные факты мы встречаем и в рабфаке сельхозинститута.

Как должна строиться работа директора учебного заведения?

Директор вуза или техникума обязан знать по существу каждого преподавателя, каждого студента и каждого технического служащего.

Директор обязан с м лично каждодневно проверять и следить за выполнением директив партии и правительства в части улучшения качества подготовки пролетарских специалистов. Директор обязан систематически поднимать свой научный и культурный уровень и т. д.

Необходимо разгрузить директоров от множества нагрузок, заседаний и совещаний, улучшить материальное и культурное обслуживание директоров учебных заведений (квартира, питание, медицинская помощь, обеспечение литературой и т. д.). Нужно закреплять директоров на более длительные сроки, избегая частых перебросок и перемещений.

Работа директоров вузов и техникумов сложная и ответственная—*она должна быть окружена заботой, вниманием и помощью в первую очередь со стороны партийных и советских организаций города.*

П. Д-нчев.

Английский министр г-н А. Иден в Москве

— о —

ВСТРЕЧА НА БЕЛОРУССКОМ ВОКЗАЛЕ

МОСКВА, 28 марта. 28 марта, в 11 ч. 35 мин. утра, в Москву прибыл английский министр, лорд-хранитель печати г. А. Иден.

На Белорусском вокзале г. Иден был встречен Народным Комиссаром по иностранным делам тов. М. М. Литвиновым, зам. Народного Комиссара по иностранным делам тов. Н. Н. Крестинским, зам. председателя Московского совета т. Д. В. Усовым, заведующим третьим западным отделом Наркоминдела тов. Е. В. Рубининым, заведующим протокольным отделом НКИД т. В. Н. Барковым, заведующим отделом печати НКИД тов. К. А. Уманским, всем составом британского посольства во главе с послом лордом Чильстоном, а также многочисленными представителями советской и иностранной печати.

На перроне вокзала были вывешены советские и британские государственные флаги.

Вместе с министром прибыл полномочный представитель СССР в Англии тов. И. М. Майский.

Г-на Идена сопровождают его парламентский секретарь, член парламента лорд Кренбург, советник по делам Лиги наций г. Стренг и личный секретарь г. Хэнки.

От границы до Москвы г-на Идена сопровождали заместитель заведующего третьим западным отделом Наркоминдела тов. Вейнберг и первый секретарь британского посольства в Москве г-н Рапп.

* * *

Одновременно с г-ном Иденом в Москву прибыли представители телеграфных агентств—Рейтера и Гаваса, а также специальные корреспонденты английских и французских газет: «Таймс», «Дейли телеграф», «Ньюс кроникль», «Йоркшир пост», «Дейли геральд», «Дейли мэйль», «Пари суар» и «Эвтрансиган». (ТАСС).

ПРИЕМ у тов. М. М. ЛИТВИНОВА

МОСКВА. 23 марта, в 3 часа дня, Народный Комиссар по иностранным делам тов. М. М. Литвинов принял лорда-хранителя печати г. А. Идена. При беседе присутствовали посол Великобритании в Москве лорд Чильстон, полномочный представитель СССР в Лондоне тов. И. М. Майский и директор отдела Лиги наций Британского министерства иностранных дел г. Стренг.

* * *

В осведомленных кругах сообщают, что в беседе с тов. Литвиновым, проходившей в весьма дружественной атмосфере не обнаружены пока никакие расхождения во взглядах. Беседа будет возобновлена сегодня утром. (ТАСС).

Беспокойство германских политиков

БЕРЛИН, 28. С напряженным вниманием следит печать за поездкой Идена в Москву. Газеты перепечатывают все относящиеся к этому вопросу сообщения московской печати и особенно пространно цитируют статьи Радека из „Известий" о перспективах политики Англии.

Беспокойство германских политиков выдает „Франкфуртер цейтунг", которая пишет: „Известно, что Иден принадлежит к направлению, более склонному дать английской политике новое направление, чем старые традиционные круги".

БЕСПЛАТНЫЙ ПРОДУКТ

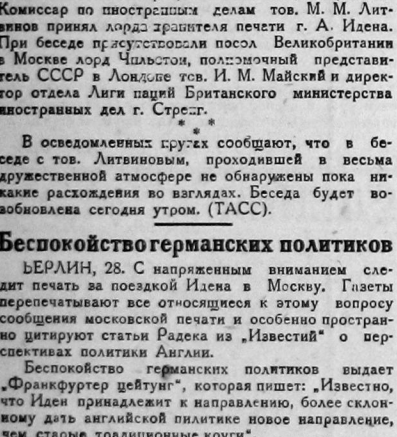

На снимке: набережные реки Сены (Париж), усеянные безработными удильщиками рыбы.

Обмен телеграммами между тов. М. М. Литвиновым и г-ном П. Лавалем

Министру иностранных дел Пьеру Лавалю, Пар ж.

С чувством живейшего удовлетворения я узнал о решении французского правительства о вашем визите в Москву. Я рад выразить вам чувство большой радости и глубокого интереса, с которыми я жду вашего приезда. Я убежден, что обмен мнениями и его результаты будут и на этот раз столь же и даже еще более плодотворны, как наши предыдущие встречи и что этот обмен мнениями составит новый этап на пути установления еще более тесных связей и сотрудничества наших стран и изыскания эффективных гарантий мира.

Литвинов.

Народному Комиссару по иностранным делам Литвинову, Москва.

Я благодарю вас живейшим образом за ваше сердечное приветствие. Я счастлив вам подтвердить, что как только международные встречи, уже назначенные на 11 и 15 апреля, дадут мне возможность, я с живейшим удовлетворением последую любезному приглашению советского правительства. Я не сомневаюсь, что беседы, которые мы будем иметь в ближайшем будущем в Москве, позволят достигнуть на путях дружеского сотрудничества наших стран новых успехов в развитии всеобщей безопасности и укрепления мира.

Пьер Лаваль.

Результаты берлинской встречи

ЛОНДОН, 28. По сообщению Рейтер, Саймон, отвечая Лансбери в палате общин, указал, что в берлинских беседах „обнаружилось значительное расхождение в мнениях обоих правительств, однако встреча, без сомнения, дала ценные результаты, поскольку каждая из сторон может теперь ясно понять точку зрения другой стороны, что необходимо для какого бы то ни было дальнейшего успеха".

Маневры итальянской армии

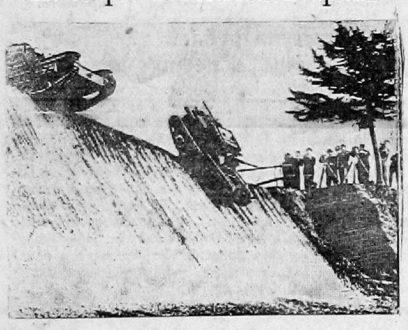

На снимке: итальянские танки преодолевают препятствия во время маневров 15 марта.

Отставка польского кабинета

ВАРШАВА, 28. Сегодня состоялось заседание совета министров Польши, на котором было принято решение об отставке всего кабинета. Предполагают, что на пост нового премьера будет назначен председатель правительственного блока полковник Славек.

* * *

ВАРШАВА, 28. Президент принял отставку правительства и поручил образование нового кабинета председателю правительственного блока Славеку.

В ПОСЛЕДНЮЮ МИНУТУ

ПРИЕМ г-на ИДЕНА тт. В. М. МОЛОТОВЫМ и И. В. СТАЛИНЫМ

Вчера, 29 марта, товарищи **В. М. Молотов** и **И. В. Сталин** приняли лорда-хранителя печати **А. Идена** и имели с ним беседу, продолжавшуюся около часа. Во время этой беседы, протекавшей в дружественной атмосфере, товарищи **Молотов** и **Сталин** обменялись с британским министром мнениями по международным вопросам, интересующим оба государства, а также по вопросам дальнейшего развития англо-советских отношений.

При беседе присутствовали: Народный Комиссар по иностранным делам т. **М. М. Литвинов**, посол Великобритании в Москве лорд **Чильстон**, полномочный представитель СССР в Лондоне т. **И. М. Майский** и директор отдела Лиги наций британского министерства иностранных дел г. **Стренг**. Беседа происходила в кабинете т. **Молотова**.

Памятник народному поэту

— о —

В ХАРЬКОВЕ

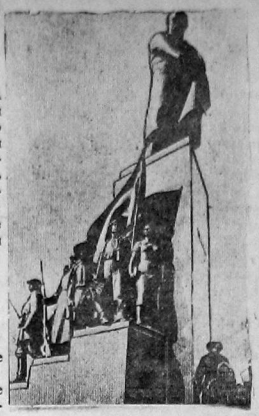

Торжественное открытие памятника Т. Шевченко состоялось в Харькове 24 марта. Памятник исполнен бригадой Ленинградских скульпторов по проекту заслуженных деятелей искусства Г. Манизера и И. Лангбарда.

На снимке: памятник Тарасу Шевченко в момент открытия.

Освобождение из-под ареста советских служащих КВЖД

ТОКИО, 28. Харбинский корреспондент агентства Симбун ренго сообщает, что в результате переговоров между Славуцким и Ши Люй-беном манчжурские власти 27 марта освободили 83 советских служащих КВЖД, арестованных по обвинению в участии в „политических преступлениях". Все освобожденные выехали в СССР.

На полях страны

МОСКВА, 28. Начинают поступать сведения о включении в посевную центральных областей Союза.

В Воронежской области сверхранний сев идет уже в 20 районах.

В Курской области сверхранний сев овса, ячменя и вики южные районы начали 26 марта. В Уразовском районе засеяно 1100 га, в Кривцовском—400 га, Прохоровском—300 га.

В Вадуйском районе некоторые колхозы перешли на рядовой сев.

Южные районы Украины уже завершают сев колосовых.

Идет рядовой сев в большинстве районов Харьковщины. Вместе с сверхранними колхозы Харьковщины засеяли 133 тысячи га. В колхозах Донецкой области засеяно больше 25 тысяч га зерновых.

На полях совхоза «Запорожье» проведен аэросев: тремя самолетами засеяно 1048 га. Закончил сев зерновых Одесский район.

Колхозы Азово-Черноморского края посеяли первый миллион гектаров. К 25 марта посевной план выполнен на 20 проц.

Культурное шефство над Красной армией

МОСКВА, 28. 27 марта закончилась вторая всесоюзная конференция работников искусств по культурному шефству над Красной армией.

Большой план намечен на текущий год. 58 художественных групп дадут 2000 концертов и спектаклей для красноармейцев.

За лучшую шефскую работу переходящее красное знамя Наркомата обороны получает Московская организация союза Рабис. Знамя ЦК союза работников просвещения получает Ленинградская организация. Переходящие кубки присуждены организациям Киева, Свердловска и Биробиджана. Почетными грамотами награждены организации Одессы, Харькова, Татарии, Башкирии и Северного края.

СОВЕТСКИЕ ЗДРАВНИЦЫ

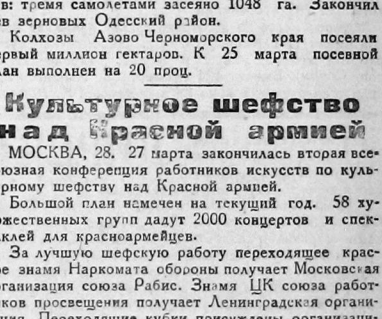

Созданный решением партии и правительства Всесоюзный институт экспериментальной медицины в ближайшем будущем начнет строительство своих клиник и экспериментальных лабораторий. Грандиозные здания института будут строиться в Серебряном бору на берегу Москва-реки, на территории 460 га.

На снимке: проект главного здания Всесоюзного Института экспериментальной медицины. Авторы проекта — Н. Е. Лансере, С. С. Некрасов, В. И. Гридин и Э. Б. Кольбе.

ПИСЬМА С ЛЕЖИ

Победа сама не придет

ЛЕЖА, 28. (от нашего спец. корр.). С каждым днем все больше и больше чувствуется приближение весны. Малейшее потепление оставляет глубокие следы на механизированн.й автомобильной дороге. На дороге показались проталины, кое-где в колеях появилась вода. Дорога требует быстрого ремонта, иначе она может скоро совсем испортиться.

Но пройдите по всей трассе, и вы не встретите ни одного человека, занятого на ремонте.

— Нехватает людей, не знаем, где их взять,— вот оправдание, которым прикрываю ся начальник лесопункта Городков и инженер Егоров.

Да, людей недостаточно. Казалось бы, что это обязывало принять все меры для того, чтобы полностью обеспечить лесопункт рабочей силой. Между тем происходит обратное. Каждый день с лесопункта уходят люди. Их никто не держит.

Сейчас навалка и разгрузка возов происходит исключительно силами учпункта допризывников. Но учпункт имеет определенное количество людей, поэтому он не может дать на каждый участок полностью рабочую силу. На навалку возов выходит вместо 36 только 16—20 допризывников в смену. Точно такое же положение и на разгрузке возов. Поэтому машины вынуждены делать большие простои на верхнем и нижнем катищах.

Поражает возмутительное спокойствие руководителей лесопункта. Их не тревожит создавшееся положение. Зав. лесопунктом Городков, парторг Момотов, предрабочкома Сокольников рассуждают: «у нас дела обстоят в порядке".

В порядке ли? За последние дни вывозка древесины по автодороге резко упала. В сутки вывозят не больше 550 кубометров.

Сегодня утром автомашины вынуждены были уйти в гараж. Почему? Не было масла для заправки машин. Бригада Вологодского горкома партии не допустила прекращений работы автомобильного парка. Масло было найдено. Несколько килограммов масла взяли у местной клепочной артели. Однако, артель— не снабжающая база для лесопункта, на нее рассчитывать больше нельзя, так как она сама имеет ограниченный запас масла.

Уже больше десяти дней, как заявляли Городкову о том, что масло на исходе, требуется принимать меры. Но заявления прошли мимо Городкова. Только сейчас, накануне остановки машин, он начинает звонить в Грязовецкий леспромхоз. В леспромхозе люди оказались еще менее заботливыми. Они спокойно ответили:

— Масло отправлено четыре дня назад.

Короче говоря, леспромхозовские чиновники дали наряд на отправку и считают свои обязательства выполненными.

Большая вина ложится на старшего механика Лежского гаража Кузнецова. Он пьянствует.

Таковы порядки на Лежском лесопункте. Снижение производительности труда на вывозке произошло не потому, что ухудшилась дорога, а в результате безответственного отношения руководителей к делу.

Автодорога, несмотря на то, что ухудшилась во время оттепели, позволяет работать нормально. Есть все возможности в ближайшие дни закончить вывозку. Но победа самотеком не придет, ее нужно завоевать.

А. Коноплев.

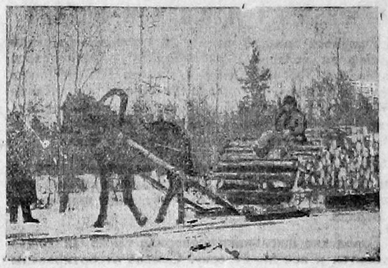

На снимке—вывозка леса по ледянке Великорецкого лесопункта.

По нашим сигналам

В газете «Красный Север» от 24 марта была помещена заметка о том, что в складах Автогужтреста грязно и сыро и где рядом с сахаром складываются мазь и лампы. Директор отделения Автогужтреста тов. Сидорович сообщает, что по заметке приняты меры: выделены отдельные склады для хранения рыбы, мыла и жидких материалов. Произведена уборка и чистка всех складов, вымыты подтоварники. Сделана перекладка долго хранящихся грузов. Мешки все зашиты, поставлен специальный человек, который зашивает мешки. На заведующего складом, допустившего загрязнение складов, наложено взыскание.

ооо

24 февраля в „Красном Севере" была помещена заметка под заголовком „Шутки горздрава", в которой сообщалось, что прежде чем примут ребенка в детские ясли, нужно пройти несколько врачей, которые находятся в разных помещениях и потерять несколько дней. Заведующий горздравом тов. Самойлов сообщил, что заметка верна и в настоящее время работа по приему детей в ясли налажена. Осмотр производится в одном учреждении—детском диспансере, где ребенка осматривают детский и глазной врачи, а отсюда направляются в Санбак-институт для исследования мазка на бациллоносительство дивтерии.

ооо

Газета „Красный Север" 16 марта сигнализировала о том, что из складов и картофелехранилищ выкидывается много гнилого картофеля, а крахмалотерочный завод артельсоюза не выполняет плана выработки крахмала из-за отсутствия сырья. В этот же день заметка «Красного Севера» обсуждалась на правлении артельсоюза, которое постановило немедленно командировать в сельсоветы работников для заготовки и отправки заводу порченого картофеля. Поставлен вопрос перед крайпромсоветом о разрешении заготовки порченого картофеля в Междуреченском районе.

НАРКОМВНУТОРГ РСФСР
Государственная контора посылочной торговли
«ПОСЫЛГОСТОРГ»
Москва, ул. Кирова д. 47/144.

КУЛЬТТОВАРЫ—В МАССЫ

Посылгосторг высылает посылками в любой пункт Союза:

ФОТО-АППАРАТЫ

1. «Арфо» 6X9, анастигмат, светосила 1:4,5 двойное растяжение, фокус 1 0 мм, в футляре с 3-мя кассетами и спуском. Цена—237 р.

2. «Арфо» 9X12, анастигмат, светосила 4,5 двойное растяжение, фокус 135 мм, в футляре, с тремя кассетами и спуском. Цена—237 р.

Увеличители (приставки с конденсаторами к аппаратам 6X 9. Цена 96 р.
» » » » 9X12 » 250 р.
Темная складочная комната. » 38—40

Организации и отдельные заказчики, покупающие фото-аппараты в Посылгосторге, снабжаются пластинками и бумагой.

Имеются в большом выборе: Стативы, футляры, рамки копировальные, станки, ванночки, кассеты, бланки альбомы, проявители, усилители, ослабители, красители, химикалии разных фабрик, а также **литература по фото.**

МУЗЫКАЛЬНЫЕ ТОВАРЫ

Балалайки	по цене	40, 65, 85 р. и дороже.
Гитары	»	80, 100, 125, 150, 210
Мандолины	»	55, 80, 135, 155, 300 и дороже.
Шумовые инструменты (джаз) комплект из 13 инструментов	»	150 руб.
Кларнеты Б (из самшита)	»	325 руб.
Бунчуки	»	220 руб.
Электрофоны от сети переменного тока в 120 или 220 вольт	»	225, 355 р. и дороже.
Иголки граммофонные (1 пачка 1000 штук)	»	6 руб.
Гармонии венские двухрядные немецкого строя, 4-х планочн. 23 клавишей и басов 12	»	350 руб.
Гармонии хроматические 6 план. 25 клавишей и 25 басов	»	550 и 900 руб.
Смешанный струнный оркестр из 10-ти инструментов	»	800, 1000 р. и дороже.
Домрово-балалаечный оркестр из 16-ти инструментов	»	1700 руб.
Домровый (массовый) оркестр из 16-ти инструментов	»	2200 руб. и дороже.

В виду возможности изменения цен в ту или иную сторону, товар высылается по ценам дня отправки товара.

Гармонии и оркестры имеются в ограниченном количестве.

Имеется большой выбор механических колков и струн для всех инструментов.

В указанные цены включена стоимость упаковки и пересылки.

Цены на товары, высылаемые на далекие окраины, дороже на 5 проц.

Заказы организаций выполняются в срок до 25 дней, в зависимости от расстояния, по получении Посылгосторгом 50 проц. стоимости заказанного товара, индивидуальных же заказчиков по получении всей стоимости.

Просьба заказы высылать с точным и подробным наименованием адреса и указанием ближайшего почтового отделения и железнодорожной станции.

Заказы и деньги шлите по адресу: Москва ул. Кирова, д. 47/144 Посылгосторгу, расчетный счет в МОК Госбанка № 6757.

Каталоги разных товаров высылаются по получении 20 коп. почтовыми марками.

Для поездной работы эксплуатации

ТРЕБУЮТСЯ КОНДУКТОРА

в Вологде-1 и Вуе. Желающие могут поступить. Условия на месте, у начальника резерва.

Зав. кондукторскими бригадами 5 отделения эксплуатации Углов.

Городской театр Дом Революции

30 марта

ЧУДЕСНЫЙ СПЛАВ

Начало в 8 часов, комедия в 4 действиях

Билеты ударников действительны.

ИСКРА
Начало сеансов 6½, 8 и 9½ ч.

30 и 31 марта

Веселая комедия в 7 част.

НАСЛЕДНЫЙ ПРИНЦ РЕСПУБЛИКИ

С участием лучших артистов экрана

АНОНС: БЛЕСТЯЩАЯ КАРЬЕРА

Звуковой кино-театр ГОРЬКОГО.
Нач. сеанс. в 6, 8 и 10 ч. веч. тел. 3-81

Сегодня звуковой фильм в 5 частях

— ВЕЛИКИЙ — ПОХОД „ЛИТКЕ"

Сверх программы: новый журнал-хроника

Завтра художественный фильм в 6 частях «Первая любовь»

ПРОДОЛЖАЕТСЯ ПОДПИСКА НА ГАЗЕТУ

„Красный Север"

И КРАЕВЫЕ ЖУРНАЛЫ

Бюро Союзпечать.

НУЖЕН КНИЖНЫЙ ШКАФ

Звонить по телефону 2—01.

Правление ЦРН «Вологжанин» доводит до сведения потребителей, что с 1 апреля хлебно-гастрономический магазин (рядом с Госиздатом, переходит на непрерывную вечернюю смену с 4 час. дня до 12 час. ночи, а магазин № 8 (рядом с магазином ГКВД) будет работать непрерывно с 8 час. утра до 4 час. дня, чередуясь с предыдущим магазином.

Магазин № 5 (бывший ИТР) с 1 апреля сливается с магазином № 7 (бывш. «Вузовец» в ярмарочном доме), который вновь оборудован и будет работать непрерывно с 8 час. утра до 6 час. вечера.

Правление.

Извещения

1 апреля—день партийной учебы. В кружках истории партии прорабатывается тема—„Партия при переходе к НЭПу", в начальных школах по истории ленинизма прорабатывается —„Национальный вопрос". в кандидатских школах прорабатывается тема—„Социалистическая реконструкция сельского хозяйства". В кружках текущей политики прорабатывается—„Последние события в Германии".

Культпроп ГК ВКП(б).

31 марта, в 6 часов вечера, в парткабинете горкома ВКП(б) работают предметные кружки по изучению истории ВКП(б), политэкономии и диамата. Явка слушателям обязательна.

Культпроп ГК ВКП(б).

31 марта, в 6 часов вечера, в Доме партии (зал заседаний) созывается совещание руководителей партийных, профсоюзных и комсомольских организаций.

Повестка будет об'явлена на совещании.

Парторгам и председателям ФЗМК иметь при себе материал о ходе «Дня займодержателя и вкладчика».

Горком ВКП(б), Горпрофсовет.

Вологодский Тягово-Механический техникум **производит прием на 1935-36 учебный год** на дневное отделение по специальности «Техник-механик паровозного хозяйства» со сроком обучения 4 года.

В техникум принимаются граждане обоего пола, не лишенные избирательных прав и не являющиеся иждивенцами последних и имеющие к моменту поступления не менее 15 лет и не более 30 лет, с образованием в об'еме 7-летки. Приемные испытания проводятся по обществоведению, родному языку, математике, химии и физике.

Стипендия выдается на общих основаниях. Для приезжающих предоставляется общежитие.

Заявления принимаются с 1 апреля, с приложением следующих документов:

а) свидетельство о рождении, б) документа об образовании, в) документа об отношении к военной службе, г) документа, удостоверяющего социальное положение самого поступающего и его родителей, д) справки о разряде и размерах сельхозналога уплачиваемого поступающим или его семьей, е) справки о состоянии здоровья, ж) анкеты с приложением к ним 2-х фотографических карточек с собственноручной подписью поступающего на каждой из них, заверенные государственными учреждениями или профорганизациями.

Для ответа к заявлению приложить две почтовые марки. Испытания будут производиться в два потока: 1 поток с 10 июня по 20 июня и II поток с 23 августа по 30 августа.

Начало занятий с 1 сентября. Справки и анкеты выдаются канцелярией техникума с 9 час. утра до 4 час. дня. Адрес техникума: Вологда, ул. Лассаля д. № 4 (у вокзала) Тягово-Механический техникум.

Начальник техникума Железнов.

Горсовет предлагает всем руководителям предприятий, организаций, жактам и домоуправлениям частных домов представить не позднее 1 апреля в горсовет списки на граждан мужского пола 1914 года рождения по нижеуказанной форме:

№№ по пор.	Фамилия, имя и отчество.	Адрес	Место работы и занимаемая должность	Образование (сколько классов окончил).	Примеч.

Председатель горсовета Богданов.

Вологодский меховой магазин Севкрайпушторга (Вологда, Каменный мост)

ПРОИЗВОДИТ ПОКУПКУ СКОРНЯЖНЫХ МАШИН

всех систем. С предложениями обращаться с 9 до 17 часов ежедневно. Можно по телефону № 1—66.

НА СОВЕТСКОМ СЕВЕРЕ

Хибинская руда

В Хибинах развернулись работы по строительству рудника на главной апатитовой горе Кукисвумчор. Этот огромный рудник должен давать 4 миллиона тонн руды ежегодно. Из шахты руда будет поступать непосредственно в железнодорожные вагоны. Вагоны будут подаваться электропоездами по капитальной штольне.

Запасы апатитов на новом руднике—80 миллионов тонн. Разработка их расчитана на 20 лет. Чтобы судить о размерах этого величайшего в мире рудника, достаточно отметить, что даже при механизации работы здесь будет занято 2500 горняков. Добычу руды предполагается начать еще в этом году.

Сельская библиотека

ЧИТАТЕЛЬСКИЕ КОНФЕРЕНЦИИ В КОЛХОЗАХ

Лишь три с половиной месяца существует сельская библиотека в Тошневском сельсовете, но за это время она закупила уже тысячу экземпляров новых книг, издания 1934—35 года. Большинство литературы—художественная и политическая. В библиотеке имеется пять книго-передвижек для обслуживания отдельных колхозов сельсовета. Посылаются книги в два детских комбината и четыре сельских школы.

Сама библиотека имеет 127 читателей и кроме того 280 читателей пользуются передвижками. Среди 407 читателей: 35 процентов колхозники, 25 процентов служащие и 40 процент в учащиеся. Библиотека проводит к каждой политической кампании книжные выставки, читательские конференции и громкие читки художественной литературы, газет и журналов. При библиотеке оборудован читальный зал, имеющий наглядные и учебные пособия.

Жаль, что нам плохо помогают в продвижении книги некоторые председатели колхозов (т. **Козлов, Щепелев и Рыбников**) они не оборудуют в своих колхозах красных уголков. В самой библиотеке очень холодно, так как нехватает дров.

А. Седова,—зав. библиотекой.

Торговля мясом и рыбой не организована

(*Письмо пенсионера*)

Рынок свое лицо еще не изменил. Особенно бросаются в глаза безобразия в торговле мясом. Около разрубочного пункта ежедневно очереди. Рубщики артели «Пятилетка» Холодов, Израилев, Маслов и др. сами забирают у колхозников мясо, отбирая от лучших мест по 5—6 килограмм. Об этом уже делались заявления заведующему, но безрезультатно. Надо полагать, что мясо попадает на рынок, где и продается по повышенным ценам (родственниками рубщиков).

Грязен прилавок, где мясо взвешивается. Большинство рубщиков не имеет фартуков.

Ветеринарный осмотр привозимого мяса производится крайне медленно. Подолгу ждут продавцы—колхозники и создается огромная очередь покупателей.

Торговля свежей рыбой на рынке поставлена еще хуже. Несмотря на имеющиеся свободные помещения, рыба продается лишь из одной лавки. Попадает рыба в первую очередь рыночным торговкам, которые, получив рыбу, перепродают ее в «молочном ряду». Таких торговок рыбой можно насчитать 30—40.

Горвнуторгу и горместхозу надо поторопиться с переустройством рынка, выполнить постановление городского совета.

И. Ковин.

ВОЛОГДА

Женщин—на руководящую работу. Приступила к исполнению служебных обязанностей тов. Е. Корюхина, назначенная комендантом речного пассажирского вокзала на реке Вологде. Тов. Корюхина—член партии ударница.

«Искра» будет звуковым кино. В нынешнем году решено провести капитальное переоборудование кино «Искра». Приобретается звуковая установка.

Курсы руководителей секций сельсоветов. В ряде сельсоветов, особенно в Спасском и Семенковском, многие секции сельсоветов еще не приступили к практической работе. Оргтодел горсовета наметил провести в первых числах апреля четырехдневные курсы—конференцию руководителей секций сельсоветов.

Вологодское научно-медицинское общество

Научная ассоциация врачей, об'единяющая до шестидесяти членов, реорганизуется в научно-медицинское общество. Сообщение о реорганизации будет сделано на очередном заседании ассоциации завтра, в 8 часов вечера, в поликлинике. На этом же заседании будут заслушаны доклады врачей тт. **Лопаткина и Слугинова:** *„Дизентерия и меры борьбы с ней в Вологде и районе“ и врача тов.* **Шайтанова**—*„Санитарное состояние и благоустройство Вологды“.*

Школьники пришли в колхоз

Учащиеся средней школы № 1 побывали в своем подшефном колхозе „*Организатор*“, Осановского сельсовета. Там они узнали, что из 105 учеников начальной школы в конкурс на лучшее воспитание детей *включилось 89*. Проведено обследование жизни и быта 60 семей. Конкурс охватил родителей не только города, но и колхозного села.

Однако, городские учащиеся отмечают, что в самой Осановской школе не организован коллективный досуг ребят. В школе нет даже пионерского отряда.

Городские школьники проверили также как колхоз готовится к весеннему севу. Семена отсортированы и имеются в достаточном количестве. Готов инвентарь, полностью вывезен навоз.

Школьник *Дмитрий Кузнецов.*

ПРОИСШЕСТВИЯ

Старый конокрад. В лесу близ деревни Рощичики, Спасского сельсовета, задержан у туши убитой лошади конокрад Скороходов, имеющий три судимости за конокрадство. Скороходов угнал коня из колхоза имени Конторина, Грязовецкого района и убил в лесу, чтобы продать мясо.

Крупная кража. 27 марта на вокзале у гр. Шаровой были похищены вещи на сумму 600 рублей. 28 марта уголовный розыск нашел преступника. Это оказалась Е. Н. Воеводина, не имеющая определенных занятий. Вещи возвращены владелице.

Вторично задержаны за проживание без паспортов А. И. Леонтьев и К. С. Верхососов. Они предаются суду.

Спекулянтка. За систематическую спекуляцию на городском рынке задержана Е. Н. Чистякова, проживающая в доме № 3 на Советском проспекте. Она покупала товары в Ленинграде и перепродавала в Вологде по повышенным ценам.

Скандалисты. В пьяном виде учинил скандал в ресторане № 2 кладовщик Заготзерно Г. М. Захаров. Непристойно вел себя, напившись пьяным, литейщик ремонтного завода Я. Бадьин. Они были задержаны милицией. В пьяном виде подобран на улице шофер первой пожарной части С. Одинцов.

ФОТО-ОЧЕРК

Один день в детском саду

Хорошо работает детский сад № 15, обслуживающий детей рабочих ремонтного завода. Всего в саду 125 детей, из них 97—дети работниц. Хорошо поставлена педагогическая работа: проводятся семинары по планированию, показательные занятия, педсовещания и т. д. В детском саду 22 активиста—родителей, которые добились приобретания для собственной базы двух свиней, купили мануфактуру, 16 пар чулок и т. д.

На наших снимках: (сверху вниз) рано утром дети, собираясь в свой садик, энергично чистят зубы;

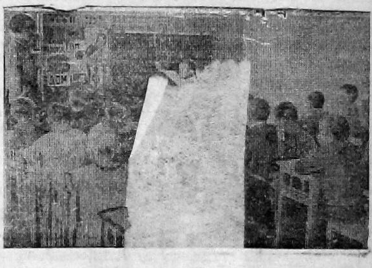

занятия с детьми проводит тов. Башкирцева;

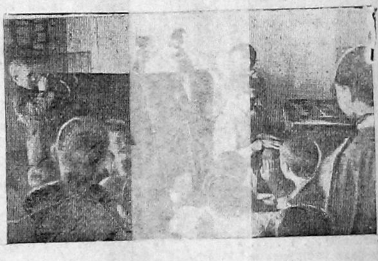

выступление кукольного театра школы № 16 на детском утреннике для дошкольников;

Спокойной ночи!..

КАРНАВАЛ

Красные, синие и лиловые цвета вплетены в живой яркий ковер, заполнивший весь зал третьей средней образцовой школы.

Напудренные парики на головах юных „маркиз“ показывают екатерининскую эпоху, чопорную и жеманную. Японка кружится в танце в одном кругу с цыганкой, венгеркой и испанкой. Белые „снежинки“ танцуют с черной „ночью“. Здесь же и наша знакомая колхозница. Она еще вчера носила неуклюжие лапти, стирающие ноги. Половина ее одежды отражает женщину, уходящую в прошлое. Сегодня крестьянка идет к зажиточной колхозной жизни, а поэтому ее вторая половина костюма отражается в удобном, красивом и легком костюме.

Ребята чувствовали себя свободно во всяких костюмах, они собрались отдохнуть, зарядиться бодростью и энергией.

Внимательно слушают и оценивают юные зрители выступления своих талантливых друзей. На костюмированном вечере идет „олимпиада юных художественных сил“.

Агитбригады средних школ показывают коллективные номера. Легко и свободно ребята третьей школы ведут монтаж „Великий Октябрь“. *Вероника Попова* из шестой средней школы—любимица юных слушателей. Она прекрасно прочла стихи *Маршака* „Почта“.

Не смущаясь большой аудиторией, ученица пятой школы *Оля Козлова* управляет хором, очень хорошо исполнившим песни „Марш веселых ребят“, „Конная Буденного“ и др. Прекрасно провел сольную партию в „Конной Буденного“ *Шура Шихов.*

Декаленков Сережа показал хороший класс игры на виолончели, исполнив интермеццо из оперы „Сельская честь“.

Козловская В., уч. 2-й школы, полным, хорошо поставленным голосом исполнила народную песню „Над полями, да над чистыми“.

Хорошо сыгрался струнный оркестр шестой школы, исполнивший ряд русских народных песен. Легко и свободно исполнила „Эксцентрический танец“ ученица четвертой школы *Тихонина.*

Духовой оркестр заиграл мелодичный вальс и живые цветы пришли в движение, в такт старинного танца.

Сегодня весело и интересно. Отдыхать, чтобы с новыми силами приняться вновь за работу! Улыбки и смех. Веер японки, шляпа ковбоя, яркие краски мелькают по залу.

Жюри, оценивая инициативу ребят в создании костюмов присудило премии: первую премию—портфель и альбом для рисования уч. 9 кл. третьей школы *Стабриковой* за костюм, отразивший женщину в прошлом и настоящем. Блок для рисования картины, вечные перья, домино, оригинальные пеналы получили другие учащиеся за костюмы ковбоя, туркмена, японки, „ночи“ и др. Еще звучит напев марша „Веселых ребят“:

„Шагай вперед комсомольское племя,
Шути и пой, чтоб улыбки цвели.
Мы покоряем пространство и время,
Мы молодые хозяева земли“...

Пожелаем ребятам так же хорошо учиться, как хорошо они сегодня отдыхали.

П. Калугин.

ПОГОДА СЕГОДНЯ

Сегодня в Вологодском районе ожидается ветер южных награвлений с возможным переходом на западные и северо-западные. Пасмурно. Временами осадки. Температура от—2 до+3.

Врид. отв. редактора **Н. УШКОВ.**

ТЕЛЕФОНЫ РЕДАКЦИИ: Отв. редактор—1-92. Отв. секретарь и сектор пром. трансп.—3-45. Сектор культуры и быта, сельск. хоз., коопе. и торговли и бюро расследований—1-88. Сектор город. жизни и конторы издат.—1-32. Ночной тел. редакции и газ. типографии—3-28.

АДРЕС РЕДАКЦИИ: Вологда, ул. Урицкого, 2.

ЗАВТРА с 8 до 9 час. вечера дежурит в редакции ... Л ГИНОВ.

Уполномоч. Крайлита № 232. Заказ № 48. Типография „Северный печатник“ УМП Северного края в Вологде.