Пролетарии всех стран, соединяйтесь!

КРАСНЫЙ СЕВЕР

ОРГАН ВОЛОГОДСКОГО ГОРКОМА ВКП(б), ГОРСОВЕТА и ГСПС

Цена 8 коп.

ЕЖЕДНЕВНАЯ РАБОЧАЯ ГАЗЕТА ВЫХОДИТ С 1 МАЯ 1919 г.

№ 132 (4808)

9 июня 1935 г.

Воскресенье

ПЛЕНУМ ЦК ВКП(б)

ИНФОРМАЦИОННОЕ СООБЩЕНИЕ

5—7 июня 1935 г. состоялся пленум ЦК ВКП(б). Пленум рассмотрел два вопроса:

1. Об уборке и заготовках сельскохозяйственных продуктов и

2. О служебном аппарате ЦИК СССР и т. А. ЕНУКИДЗЕ

Соответствующие резолюции пленума ЦК ВКП(б) приводятся ниже.

(Резолюции пленума читайте на 2 стр.)

Всегда и везде в боевой готовности!

Наш вождь тов. *Сталин*, свято чтя и неуклонно выполняя заветы Ленина, учит партию: не увлекаться достигнутыми успехами и не зазнаваться. Об этом он напоминает всегда, особенно сейчас, когда успехи социализма стали очевидными для всех.

„Теперь уже все признают,— говорил тов. Сталин на XVII с'езде партии,—что наши успехи велики и необычайны. Это рождает чувство гордости и укрепляет веру в свои силы у наших работников. Это, конечно, хорошо. Но успехи имеют иногда и свою теневую сторону. Они порождают иногда некоторые опасности, которые, если дать им развиться,—могут развинтить все дело. Есть, например, опасность, что у некоторых наших товарищей может закружиться голова от таких успехов. Такие случаи бывали у нас, как известно. Есть опасность, что кое-кто из наших товарищей, опьянев от успехов, зазнается вконец и начнет убаюкивать себя хвастливыми песнями; в роде того, что „нам теперь море по колено", что „можем, хоть кого, шапками закидать" и т. п. Это вовсе не исключено, товарищи. Нет ничего опаснее, как подобные настроения, ибо они разоружают партию и демобилизуют ее ряды... Значит, не убаюкивать надо партию,—а развивать в ней бдительность, не усыплять ее,—а держать в состоянии боевой готовности, не разоружать,—а вооружать, не демобилизовать,—а держать ее в состоянии мобилизации для осуществления второй пятилетки".

Таков незыблемый закон большевизма.

Величайшая заслуга сталинского Центрального Комитета состоит и в том, что он строго руководствуется этим законом большевизма, изо-дня в день укрепляя и развивая в партии чувство максимальной революционной бдительности и боевой готовности. К усилению революционной бдительности, к дальнейшему сохранению боевой готовности призывает партию только что закончившийся Пленум ЦК ВКП(б).

После XVII с'езда народы нашей великой родины добились новых крупных успехов во всех областях своей жизни. Крепки, как никогда международные позиции Советского Союза. Стремительно движется вперед индустриализация страны. В результате неустанных забот партии и правительства с каждым днем увеличивается количество крепких и зажиточных колхозов. Об этом лучше всего свидетельствуют итоги весеннего сева. Посевная кампания в нынешнем году проведена неизмеримо лучше, чем во все предыдущие годы. Перспективы урожая исключительно благоприятные. И мы, несомненно, соберем богатейший урожай, на „отлично" проведем уборку и заготовку хлебов, если не успокоимся, если не зазнаемся от успехов сева.

„Пленум ЦК ВКП(б) предостерегает партийные и советские организации от недооценки трудностей предстоящей уборочной и заготовительной кампании и увлечения достигнутыми в весенней посевной кампании успехами и предупреждает все партийные и советские организации, Наркомзем СССР, Наркомсовхозов и Комитет по Заготовкам, что их работа будет оцениваться по результатам уборочных работ и выполнению планов заготовок сельскохозяйственных продуктов".

Ни тени самоуспокоенности! Жестокую войну об'явим самотеку и неорганизованности! Нужна повседневная, кропотливая работа партийных организаций в массах. Нужна постоянная зоркость к происками остатков кулачества и его агентуры.

Живы еще остатки классового врага, они не сдаются, часто подогреваемые темными силами извне, они отчаянно сопротивляются. От лобовой атаки они перешли к тихой сапе, действуя против нас из-за угла с револьвером в руках, целясь в самое сердце партии. Всем нам известно предупреждение вождя, сделанное им в докладе об итогах первой пятилетки. Товарищ Сталин говорил тогда:

„Надо иметь в виду, что рост мощи Советского государства будет усиливать сопротивление последних остатков умирающих классов. Именно потому, что они умирают и доживают последние дни, они будут переходить от одних форм наскоков к другим, более резким формам наскоков... Нет такой пакости и клеветы, которую бы эти бывшие люди не возвели на советскую власть... Это, конечно, не страшно. Но все это надо иметь в виду, если мы хотим покончить с этими элементами быстро и без особых жертв.

Вот почему революционная бдительность является тем самым качеством, которое особенно необходимо теперь большевикам".

К сожалению, некоторые коммунисты начали забывать свою священную обязанность, они не прочь лечь набоковую и жить мирно и спокойно. Больше того, отдельные коммунисты сами попадают в цепкие лапы классового врага и выполняют его социальный заказ. Типичным образчиком такого рода разложившихся, переродившихся, меньшевиствующих „коммунистов" является, в частности, А. С. Енукидзе.

Как известно, Енукидзе находился на большом посту: он был секретарем ЦИК СССР. Ему была доверена исключительно ответственная работа. Эта работа требовала от человека, который ее возглавлял, кристальной честности, добросовестности и огромной классовой зоркости. В последнее время, как это теперь выяснилось, Енукидзе разложился в политическом и бытовым отношении и оказался в плену у заклятых врагов партии и советской власти.

От слепого доверия всякому встречному и поперечному, от подбора в служебный аппарат Секретариата ЦИК СССР не проверенных людей—к бытовому разложению, к прямому покровительству чуждым элементам,—такова цель тягчайших преступлений Енукидзе. Классовый враг оказался куда умнее гнилого либерала Енукидзе! Он всячески использовал мещанское поведение Енукидзе, окончательно совлек его с партийных рельсов и втянул в пучину махровой обывательщины и распущенности.

Пренебрежение к голосу рядовых коммунистов и честных беспартийных, желание быть «добрым дядей» в отношении открытых врагов рабочего класса, полное игнорирование интересов партии и революции,—вот что привело к политическому и бытовому разложению Енукидзе и к засоренности служебного аппарата секретариата ЦИК СССР.

Наша коммунистическая партия тем и отличается от всех существующих в мире партий, что она есть подлинная партия победоносного трудового народа, что она владеет таким могучим оружием, как самокритика, что она ни секунды не терпит в своих рядах людей, которые предают ее интересы, интересы социалистической революции. Она решительно очищает свои ряды от всего случайного, наносного, гнилого и переродившегося. Она клеймит позором всех «не взирая на лица», кто свои личные интересы ставит превыше интересов партии и пролетарского государства. Она беспощадно разоблачает кичванствующих и „лакированных" коммунистов, зазнавшихся вельмож, неисправимых болтунов и подхалимов, людей, которые привыкли считать законы государства и т. п. вещи делом семейным, людей, которые утратили свое политическое лицо и революционное чутье. Против этих людей мобилизуем всю свою ярость, всю свою большевистскую ненависть!

Публикуемые сегодня постановления Пленума ЦК ВКП(б) вселяют в сознание коммунистов и всего народа Советского Союза новую энергию, новую волю к борьбе и победам, они еще раз зовут нас к революционной зоркости и стойкости.

Передовая «Правды» от 8 июня, принятая по радио.

В СОВНАРКОМЕ СОЮЗА ССР и ЦК ВКП(б).

Совнарком Союза ССР и ЦК ВКП(б) постанов или:

1. Образовать комиссию по организации похорон И. В. Мичурина в составе тт. Муравлова (председатель). Орлова (председатель Воронежского облисполкома), Бабаина (секретаря Мичуринского райкома), Горшкова (работника Мичурина) и Ходорова (представителя с.-х. академии имени Ленина).

2. Место похорон—площадь в гор. Мичуринске.

3. Похороны принять на счет государства.

4. Закрепить дом, в котором проживал И. В. Мичурин в пожизненное пользование семьи покойного.

5. Обязать Наркомзем СССР установить в сельско-хозяйственных вузах 10 стипендий имени Мичурина.

6. Предложить Наркомзему СССР организовать изданию собрания научных трудов Мичурина.

7. Обеспечить членов семьи Мичурина персональной пенсией.

8. Переименовать Козловский район в Мичуринский район, а станцию Козлов в станцию Мичуринск.

Совет Народных Комиссаров Союза ССР и Центральный Комитет ВКП(б) с прискорбием извещают о смерти

Ивана Владимировича МИЧУРИНА,

выдающегося советского ученого, смелого преобразователя природы, создавшего сотни новых прекрасных сортов плодовых деревьев, всю жизнь отдавшего служению трудящимся массам.

Народный Комиссариат Земледелия Союза ССР с чувством глубокой скорби извещает колхозников, работников земельных органов и МТС о смерти заслуженного деятеля науки и техники, одного из величайших мастеров плодоводства и садоводства, орденоносца и почетного академика

ТОВ. ИВАНА ВЛАДИМИРОВИЧА МИЧУРИНА

Народный Комиссариат Земледелия Союза ССР.

И. В. МИЧУРИН

Свыше 60 лет жизни посвятил Иван Владимирович Мичурин великому делу обновления земли. Смелый преобразователь природы, создавший огромное количество новых превосходных сортов плодовых растений, он обладал талантом выдающегося экспериментатора и натуралиста.

Мичурин родился в 1855 году. Вследствие крайней нужды он должен был выйти из Рязанской гимназии и поселиться в Козлове. Работая на железной дороге за самое скромное жалование, двадцатилетний Мичурин, наконец некоторые сбережения, снимает в Козлове небольшую пустующую усадьбу. Урезывая до минимума свой скудный бюджет, он на последние гроши выписывает семена и растения, посвящая весь свой досуг культивированию плодовых деревьев. В 1888 году Иван Владимирович закладывает крохотный плодовый питомник.

Тяжел был жизненный и творческий путь Мичурина до революции. В течение всей его долголетней работы в царской России он не пользовался никакими субсидиями или пособиями от казны. Царские чиновники отвергали всякие предложения ученого, труды которого получили широкую известность заграницей.

Расцвет творческой работы Ивана Владимировича начался после Октября. Пролетарская революция открыла для ученого необ'ятные горизонты. Ленин первый открыл и по-настоящему оценил огромный талант Мичурина. В 1919 году мичуринский питомник перешел в ведение Наркомзема. Ученый был окружен исключительными заботами правительства.

В 1922 году Совнарком по поручению Ленина потребовал от Тамбовского губисполкома доклада о работе Мичурина, самого внимательного отношения к ученому и оказания от Наркомзема помощи питомнику. В том же 1922 году мичуринское хозяйство посетил тов. М. И. Калинин. Через год было издано постановление Совнаркома, отмечающее общегосударственное значение питомника Мичурина.

В 50-ю годовщину научной деятельности великого садовода, правительство наградило его орденом трудового Красного Знамени. Мичуринский питомник в 1927 году реорганизован в государственную селекционно-генетическую станцию плодово-ягодных культур. Проходит 4 года, и на родине Мичурина—под Козловом создается Всесоюзный научно-исследовательский институт плодово-ягодных культур. Институт назван именем ученого. Сам Иван Владимирович получает высшую награду Советской страны—орден Ленина. В 1932 году президиум ЦИК Союза ССР постановил переименовать Козлов в город Мичуринск.

В сентябре 1934 года вся страна торжественно праздновала 60-летие творческой работы Ивана Владимировича. Тов. Сталин послал ему следующее приветствие:

„От души приветствую вас, Иван Владимирович, в связи с 60-летием вашей плодотворной работы на пользу нашей великой родины.

Желаю вам здоровья и новых успехов в деле преобразования садоводства.

Крепко жму руку".

Из садовода-самоучки Мичурин превратился в крупнейшего советского ученого с мировым именем. Ему посчастливилось расшифровать умом исследователя, упорным многолетним трудом практика неизвестные миру тайны природы, открыть новые, ослепительные горизонты плодоводства. Мичурин вывел около 350 различных сортов яблок, груш, слив, вишен, абрикосов, персиков, винограда, крыжовника, смородины, рябины, барбариса, айвы, актинидии. Этим практиком-ученым опубликовано свыше ста научных работ, которые являются большим вкладом в сокровищницу научной мысли.

Сорта Мичурина распространены не только во всех географических зонах нашей страны, они распространены почти во всех странах света.

Своими работами он раздвинул границы произрастания плодово-ягодных культур на тысячи километров к северу.

Недавно И. В. Мичурин, получивший в 1934 году звание заслуженного деятеля науки и техники, был избран почетным членом Академии наук СССР. В этом году И. В. Мичурин избран членом Чехословацкой аграрной академии.

ПЛЕНУМ ЦК ВКП(б)

О СЛУЖЕБНОМ АППАРАТЕ СЕКРЕТАРИАТА ЦИК СССР и тов. А. ЕНУКИДЗЕ

Резолюция пленума ЦК ВКП(б) по докладу тов. Ежова, принятая 7 июня 1935 года

1. Одобрить мероприятия контрольных органов по проверке и улучшению служебного аппарата секретариата ЦИК Союза ССР.

2. За политическое и бытовое разложение бывшего секретаря ЦИК СССР тов. *А. Енукидзе* вывести его из состава ЦК ВКП(б) и исключить из рядов ВКП(б).

ОБ УБОРКЕ И ЗАГОТОВКЕ СЕЛЬСКОХОЗЯЙСТВЕННЫХ ПРОДУКТОВ

Резолюция пленума ЦК ВКП(б) по докладам тт. ЧЕРНОВА, КАЛМАНОВИЧА и КЛЕИНЕРА, принятая 7 июня 1935 года

Результаты весенних сельскохозяйственных работ 1935 года с особой яркостью подтверждают успехи колхозного строя. Сокращенные сроки и лучшее по сравнению со всеми прошлыми годами качество сева в колхозах и совхозах создали все возможности получить хороший урожай.

Закрепление успехов весеннего сева требует неослабной борьбы партийных и советских организаций в колхозах и совхозах за сбор высокого урожая путем своевременной прополки посевов для ликвидации сорняков, уничтожения сельскохозяйственных вредителей и организации уборки без потерь и в кратчайшие сроки. Для обеспечения образцовой уборки урожая текущего года созданы все необходимые условия. Колхозы и совхозы с уборочной кампанией получают дополнительно к тому, что они имели в уборочную кампанию прошлого года 21 тыс. комбайнов, 99 тыс. тракторов, в том числе 17 тыс. мощных сталинцев, 30 тыс. автомобилей и на 335 млн. рублей остальных сельскохозяйственных машин. Созданы благоприятные условия для закрепления кадров трактористов, машинистов на молотилках и комбайнеров в МТС и совхозах и для получения их заинтересованности в лучшей работе по уборке.

Однако все эти условия еще не гарантируют полного успеха уборочной кампании. Успех уборки решит систематическое и повседневное руководство партийных организаций уборкой, вовлечение всей массы колхозников и рабочих совхозов в активную работу по уборке и использование полностью всех машин и, особенно, комбайнов.

Еще более серьезное значение имеет обеспечение сохранности убранного урожая, охрана его от расхищения, честное выполнение в срок планов заготовок и обеспечение семенных фондов хорошего качества.

Решительная борьба с разбазариванием и расхищением убранного хлеба, представляющего общественную социалистическую собственность, ликвидация пережитков кулацко-рваческих настроений, направленных к подрыву заготовок и ослаблению их темпов, мобилизация колхозных масс и совхозных рабочих на этом деле—таковы средства, обеспечивающие выполнение планов заготовок и образование семенных фондов.

Пленум ЦК ВКП(б) постановляет:

I. Об уходе за посевами и уборке урожая

А. ЗЕРНОВЫЕ КУЛЬТУРЫ И ПОДСОЛНУХ

1. Обязать все партийные организации, как районные, так и областные, давать решительный отпор вредным настроениям среди части работников, выражающимся в том, что после хорошо проведенных предпосевных работ сорняки стали будто бы не опасны и закончить в кратчайший срок прополку всех зерновых культур вплоть до полного уничтожения сорняков в посевах.

Провести до начала уборки хлебов двухкратную, а в случае нового появления сорняков и многократную междурядную обработку подсолнуха и кукурузы.

2. Закончить полностью ремонт и подготовку всех уборочных машин по Крымской АССР, Украинской АССР, Северо-Кавказкому, Азово-Черноморскому и Сталинградскому краям к 15 июня, по Куйбышевскому краю, Оренбургской области, Воронежской области, и Курской области, Саратовскому краю, Казакской АССР—к 25 июня; по остальным областям, краям и республикам—к 10 июля 1935 года.

Предложить Наркомтяжпрому ССР в течение июля и первой половины августа сдать Наркомзему СССР, Наркомсовхозов и Наркомпищепрому, а последним отправить на места для обеспечения бесперебойной работы запасные части к уборочным машинам в размерах, установленных на второе полугодие сего года программ.

3. Предложить Наркомзему СССР, Наркомсовхозов СССР, Наркомпищепрому и всем партийным организациям закончить строительство и приспособление новых зернохранилищ, а также навесов, ремонт и очистку от сельскохозяйственных вредителей старых зернохранилищ, как в совхозах так и в колхозах не позднее, чем за 10 дней до начала уборки хлебов.

Помимо очистки складов от сельскохозяйственных вредителей, произвести сплошную дезинфекцию с.-х. уборочного инвентаря (зерноочистительные машины, повозки, молотилки) и не допускать обмолота хлебов на старых токах без предварительного их выжигания.

4. Установить, как предельные, следующие сроки косовицы ранних колосовых культур (рожь: пшеница, овес, ячмень);

а) Крым, Одесская, Днепропетровская и Донецкая обл., Азово-Черноморский и Северо-Кавказский края, Молдавия, Узбекистанская, Туркменская республики, ЗСФСР 13—15 дней.

б) Остальные области УССР (Киевская, Винницкая, Черниговская, Харьковская обл., Саратовский, Сталинградский, Куйбышевский края, Оренбургская, Воронежская области—15—17 дней;

в) Остальные республики, края и области СССР—17—20 дней.

5. Предложить директорам совхозов и МТС:

а) Вывести в поле все комбайны не позднее, чем за пять дней до начала уборки и проверить готовность их к работе;

б) Организовать полевые станы с тем, чтобы с момента вывода комбайнов в поле комбайнеры их помощники и трактористы находились в станах;

в) Разбить в совхозах поля на индивидуальные загонки для каждого комбайна из расчета уборки комбайнами в 20 дней и произвести до начала работы комбайном прокосы и обкосы углов;

г) Отобрать и отвести в колхозах площади под уборку комбайнами из расчета уборки комбайнами в 20 дней и составить не позднее, чем за 5 дней начала уборки маршруты и задания для каждого комбайна на весь уборочный период с учетом использования каждого комбайна по группам соседних колхозов не допуская больших холостых пробегов и закрепить за каждым комбайном лошадей и бестарок для бесперебойного приема зерна из комбайнов.

6. В целях полного сохранения урожая и недопущения потерь:

а) Произвести вязку в снопы всего скошенного хлеба и его копнение;

б) Начать молотьбу хлебов с 3—5 дня от начала косовицы обеспечить непрерывную работу молотилок, закончив постройку крытых навесов на случай дождя не позднее, чем за 5 дней до начала уборки;

в) Начать скирдование хлебов не позднее, чем через 8—10 дней после начала косовицы, с тем, чтобы весь хлеб был полностью заскирдован;

г) Производить сплошное сгребание колосьев конными граблями на убранном поле, а вслед за вязкой и вывозкой хлеба в скирды, производить обязательное подгребание колосьев ручными граблями;

д) Установить такой порядок, по которому поле считается убранным только после приемки его от бригадира председателем колхоза, а в совхозах управляющим отделением совхоза.

7. В целях высвобождения рабочей силы к началу уборки зерновых и обеспечения грубыми и сочными кормами животноводства, закончить в текущем году уборку и стогование сена до начала массовой уборки хлебов и не позднее, чем в месячный срок после начало сенокошения.

Одновременно с проведением сеноуборки провести до начала уборки силосование сорняков, дикорастущих трав и ранних силосовых посевов в размерах не менее 50 проц. годового плана.

8. ЦК ВКП(б) требует от всех партийных и советских организаций, директоров МТС, директоров совхозов и правлений колхозов строжайшей охраны урожая от расхищения и пожаров, для чего:

а) ответственность за сохранность сева возложить в каждой бригаде на ее бригадира;

б) установить обязательное взвешивание хлеба непосредственно у молотилок и при приемке хлеба в амбары;

в) установить в совхозах и колхозах строгий учет полученного урожая.

Б. ХЛОПОК

9. В поливных районах закончить вторую обработку хлопка к 25 июня, третью—к 15 июля и четвертую—к 10 августа.

В новых хлопковых районах провести вторую летнюю обработку (прополку и культивацию)—к 15 июня, третью к 1 июля и четвертую—15 июля 1935 года.

Обеспечить, как правило, создание звеньев в бригадах и закрепление за ними участков хлопка на весь период поливок, обработки и уборки хлопка.

Считать совершенно недопустимым, что завезенные в хлопковые районы трактора „Универсал 1" на обработку хлопка используются меньше, чем на половину, особенно в республиках Средней Азии и Казакстане.

Предложить директорам МТС в хлопковых районах все наличные пропашные трактора и культиваторы пустить на обработку хлопка и органам Комиссий Партийного и Советского Контроля на местах проследить за исполнением настоящего постановления.

11. Предложить партийным и советским органам в поливных хлопковых районах:

а) укрепить руководство ирригационных систем, обеспечить исправное состояние и бесперебойную работу их, установить строжайшую водную дисциплину и решительно бороться с нарушениями установленных планов водопользования, повсеместно ввести круглосуточный полив, значительно улучшив технику поливов и строго карать за хищение и разбазаривание воды.

б) Возложить на агроперсонал руководство поливами на колхозных и совхозных полях и ответственность за сроки и качество поливов.

в) Обеспечить подбор поливальщиков из лучших колхозников, установить начисление трудодней для них за выработку дневной нормы в два трудодня, одновременно применяя премии за высокое качество поливов и экономное использование воды, ввиде надбавок до 20 проц. к выработанным на поливах трудодням;

г) Довести месячную зарплату мирабов в поливных хлопковых районах до 140 руб., повышая ее до 200 руб. для более опытных и аккуратных мирабов.

Установить для мирабов выдачу премий в размере двухмесячного оклада в тех случаях, когда по группе обслуживаемых ими колхозов выполнен полностью план сдачи хлопка государству.

12. Обратить внимание директоров хлопковых совхозов на особо ответственную задачу, которая возложена на них в этом году—дать государству 60000 тонн хлопка, вместо сданных 38000 тонн в прошлом году и обязать их обеспечить в срок летние поливы, обработку и уборку хлопка.

13. Не допускать порчи, гибели и потери хлопка от саранчи и других вредителей.

14. Положение о заготовке посевных семян 1932 года оставить в силе.

Предложить Наркомзему СССР и Наркомлегпрому СССР произвести в 1935 году качественную апробацию семян в колхозах и совхозах на площадях, обеспечивающих заготовку необходимого семфонда для 1936 года, привлекая к апробации хлопка широкие массы опытных колхозников.

Предложить Наркомсовхозов СССР и Наркомлегпрому СССР не допускать смешения семенного материала при сборе, заготовке, очистке, хранении и транспортировке семян и порчи их от неправильного хранения.

15. Предложить Наркомсовхозов СССР своевременно подготовить всю систему мероприятий по организации уборки хлопка с тем, чтобы вопросы по организации труда, нормы и расценки оплаты труда, вопросы использования всех материальных видов и прямые выгоды колхозников в деле наилучшей организации уборки хлопка и повышении уборки были бы поставлены в центре уборочных работ.

16. Наряду с ручным сбором хлопка приготовить весь наличный инвентарь с тем, чтобы использовать последний для сбора хлопка.

В. СВЕКЛА

17. Наблюдающееся отставание в большинстве свеклосеющих районов с прорывкой свеклы, недоиспользование пропашных тракторов на обработке, а местами наличие прямого сопротивления их использованию—ослабляют успех сева и ставят под угрозу получение высокого урожая сахарной свеклы.

Обращая внимание на это партийных и советских организаций в свеклосеющих районах, пленум ЦК ВКП(б) постановляет:

а) закончить прорывку свеклы и не менее двух дополнительных глубоких мотыжений междурядий

ПРОДОЛЖЕНИЕ НА 3 СТР.

Пленум ЦК ВКП(б)

ПЕРЕНОС СО 2 СТР.

до начала уборки зерновых, обеспечив проведение третьего глубокого мотыжения и полку в период уборки зерновых;

б) полностью использовать на обработке свекловичных плантаций имеющиеся прополочные машины, выделив для этой цели постоянный состав колхозников, трактора и живое тягло, без отрыва их на другие работы на весь период обработки свеклы;

в) обеспечить выработку на один трактор „Универсал-2" в сцепе с двумя культиваторами на первом, втором и третьем глубоком рыхлениях, не менее, как по 85 гектар на каждом междурядном рыхлении в сроки, установленные для каждого рыхления.

Остающиеся мотыги, после укомплектования тракторов „Универсал-2", использовать на конной тяге, обеспечив выработку на первом, втором и третьем глубоком рыхлениях не менее, как по 35 гектаров на одну мотыгу на каждом междурядном глубоком рыхлении в сроки, установленные для каждого рыхления;

18. Сосредоточить внимание на борьбе с вредителями сахарной свеклы, и в первую очередь с луговым мотыльком и озимой совкой, обеспечив во всех колхозах и совхозах необходимое количество гусеницеловок, бредней и корыт. Возложить полную ответственность за борьбу с вредителями на директоров совхозов и МТС, а в колхозах на председателей колхозов, бригадиров и звеньевых.

19. Предложить Наркомзему СССР, Наркомпищепрому СССР, обкомам и крайкомам свеклосеющих районов:

а) взять под особое наблюдение выполнение решения СНК СССР об организации дорожных отрядов МТС и дорожных бригад свеклосеющих колхозов, установив по каждому району, а в районе по каждой МТС и по каждому колхозу конкретные задания по строительству и ремонту дорог на период июнь—сентябрь 1935 года;

б) обеспечить использование на копке всех зазовимых тракторов «Универсал-2», для чего обязать Наркомтяжпром сдать к 15 сентября сего года Наркомзему СССР дополнительно к установленному плану 3000 трехрядных свеклопод'емников;

в) с начала уборки свеклы поставить на вывозку свеклы необходимое количество лошадей и закрепить весь автотранспорт в свеклосовхозах и МТС на вывозке свеклы, не допуская его использования на других работах, кроме как для подвозки горючего;

г) обратить внимание директоров и начальников политотделов совхозов на их особую ответственность за уборку свекловичных семян,

Г. ЛЕН

20. Предложить Наркомзему СССР и всем партийным и советским организациям льноводных районов тщательно провести на всех посевах двукратную полку, а на особо засоренных участках трехкратную полку льна с тем, чтобы добиться полного уничтожения сорняков и закончить последнюю прополку не позднее как за 10—15 дней до начала цветения.

21. Обеспечить в текущем году теребление льна в совхозах и колхозах в течение 7—10 дней в период ранней желтой спелости льна. Теребление селекционного льна в семеноводческих районах произвести не более, как в 5—7 дней в период желтой спелости льна.

22. Закончить ремонт всех льнотеребильных машин, как широко захватывающих, так и льнотеребилок не позднее 1 июля 1935 года.

23. Тщательно проверить подготовленность водителей льнотеребильных машин и трактористов, не допуская для работы на машинах лиц неквалифицированных.

24. Обеспечить выработку на каждую широкозахватную льнотеребилку не менее 40 га в сезон.

25. Установить трудодни колхозникам на трепке льна на кило-номера.

26. Провести весь расстил (мочку) льна в ранние сроки, не позднее, чем через 7—10 дней после теребления, выбрать лучшие места для расстила и организовать наблюдение за лежкой (мочкой) льна с тем, чтобы получить тресту действительно высокого качества.

27. Закончить строительство мяльно трепальных пунктов и сушилок, ремонт существующих пунктов-сушилок, риг, овинов, изготовление и ремонт льнообрабатывающих машин и инвентаря не позднее 1 августа сего года.

Д. ТАБАК И МАХОРКА

28. Предложить Наркомлегпрому СССР, Наркомпищепрому СССР, партийным и советским организациям:

а) Обеспечить высокое качество обработки табачно-махорочных культур, проведя не менее 2—3 прополок.

б) Закончить уборку махорки не позднее 1 сентября, за исключением Омской области, Западно-Сибирского, Красноярского, Восточно-Сибирского краев, где закончить ее не позднее 15 сентября и уборку желтых табаков не позднее 15 сентября.

Запретить переброску табачных бригад и звеньев в колхозах на другие работы.

в) Закончить ремонт и новое строительство табачных и махорочных сушилок и сараев не позднее 1 августа с. г.

г) Провести уборку табака по мере созревания ярусов; организовать сортировку листьев соответственно требованиям стандартов, начиная с периода низки, сушки и обработки табаков.

II. О заготовках сельскохозяйственных продуктов

А. ПО ЗЕРНОВЫМ ПРОДУКТАМ И ПОДСОЛНУХУ

1. Предложить партийным и советским организациям, директорам МТС и совхозов, председателям колхозов:

а) Организовать сдачу зерна непосредственно из-под молотилок с соблюдением установленных кондиций.

б) Обеспечить точное соблюдение сроков сдачи зерна и подсолнухов, установленных в постановлении СНК СССР и ЦК ВКП(б) от 5 марта 1935 года;

в) Закончить сдачу полностью зерновых и подсолнуха по возврату ссуд в сроки, установленные для поставок зерна и подсолнуха;

г) Обеспечить сдачу зерна и подсолнуха по натуроплате работ МТС в месячный срок после начала уборки по всем работам, произведенным *до* начала уборки и не позднее 15 дней после сроков, установленных по поставкам за все работы по уборке и молотьбе, произведенные на это число.

д) Закончить выполнение планов хлебосдачи совхозами в следующие сроки:

не позже 1 октября по Узбекистану, Туркмении, Таджикистану, Закавказью, Сталинградскому краю, Крыму,

не позже 10 октября по Южной и Алма-Атинской областям Казакстана,

не позже 15 октября по Северному Кавказу и Азово-Черноморскому краям,

не позже 1 ноября—по всем остальным областям, краям и республикам.

е) Обеспечить очистку зерна и подсолнуха от сора непосредственно на токах колхозов и совхозов, просушку влажного и сырого зерна с тем, чтобы на заготовительные пункты совхозы, колхозы и единоличные хозяйства сдавали лишь доброкачественное зерно.

ж) Установить, как твердое правило, приемку колхозом и сдачу МТС произведенных работ по актам и обеспечить через каждые пять дней выписку счетов МТС за произведенную работу с приведением актов приемки и сдачи.

з. Подтвердить на 1935 год постановление от 1 июля 1934 г. о порядке, по которому производится отнесение колхоза к той или иной группе комиссией по урожайности с утверждением межрайонной комиссией по определению урожайности.

Установить, что отнесение к той или иной группе по урожайности производится для всех зерновых культур, кроме кукурузы с тем, чтобы оплата произведенных МТС работ по кукурузе производилась отдельно.

3. Предложить государственным межрайонным комиссия по урожайности закончить отнесение колхозов к той, или иной группе по урожайности для определения размера натуроплаты по зерновым культурам—по южным районам 15 августа, а по всем остальным краям, областям и республикам к 5 сентября; по подсолнуху—к 15 сентября 1935 г.

4. При отчислении зерна на внутриколхозные нужды и нужды колхозников (семфонды, для корма скота и др.) сохранить нормы, установленные в в прошлом году, т. е. 10 проц. от количества фактически намолоченного з е р н а, с увеличением до 15 проц. для передовых, хорошо работающих колхозов.

5. Предложить партийным и советским организациям проводить наблюдение за делом обслуживания колхозников помолов зерна, в том числе сортового и обеспечить сбор гарнцевого сбора, для чего закончить ремонт всех сельскохозяйственных мельниц до 1 августа 1935 года. Организовать сдачу мельницами гарнцевого сбора на заготовительные пункты без каких-либо задержек.

6. Разрешить колхозам и совхозам для образования семенных фондов оставлять с начала обмолота в процессе хлебосдачи лучшее зерно из намолоченного в случае выполнения ими своих обязательств по сдаче зерна и подсолнуха в установленные сроки.

7. Прекратить колхозную и индивидуальную крестьянскую торговлю хлебом и подсолнухом, а также закупки зерна и подсолнухов потребкооперацией и Заготзерном по республикам Средней Азии, Закавказью, Северо-Кавказскому, Азово-Черноморскому и Сталинградскому краям, Курской области, Крым АССР, Украинской ССР, Южной и Алма-Атинской областям Казакстана—с 1 июля 1935 года, а по остальным областям, краям и республикам (за исключение ДВК и восточной части Восточно-Сибирского края)—с 15 июля 1935 года.

Подтвердить, что колхозная и индивидуальная крестьянская торговля хлебом и подсолнухом будет разрешена лишь после выполнения краем, областью или республикой в целом установленного плана поставок зерна и подсолнуха, возврата ссуд и сдачи натуроплаты работ МТС, а также засыпки колхозами полностью семенных и минимальных фуражных фондов.

Установить, что продажа зерна кооперации и Заготзерно будет разрешаться каждому колхозу в отдельности после выполнения им установленного плана поставок зерна и возврата ссуд, а также после сдачи ими зерна и подсолнуха в порядке натуроплаты работы МТС в соответствии с врученными МТС счетами.

8. Запретить всем без исключения партийным и советским, в том числе заготовительным организациям устанавливать для колхозов и единоличных хозяйств встречные планы по зерноподставкам помимо врученных им обязательств, привлекая к уголовной ответственности лиц, виновных в даче встречных планов.

Б. ПО ХЛОПКУ.

9. Предложить партийным и советским организациям хлопковых районов организовать сдачу каждым совхозом, каждым колхозом и единоличным хозяйством хлопка немедленно после начала раскрытия коробочек.

10. Предложить партийным и советским организациям Одесской и Днепропетровской областей УССР, Крымской АССР, Азово-Черноморского, Северо-Кавказского и Сталинградского краев обеспечить выполнение планов заготовки хлопка наравне с выполнением планов заготовок зерновых культур.

11. Партийным и советским организациям хлопковых районов, директорам совхозов и МТС и председателям колхозов:

а) обеспечить немедленную сдачу всего собранного в течение дня хлопка на заготовительные пункты без каких-либо задержек;

б) организовать учет заготовок хлопка от каждого в отдельности колхоза и единоличного хозяйства для выдачи премий-надбавок за перевыполнение планов сдачи хлопка по контрактации.

12. Наркомлегпрому организовать повседневную борьбу на заготовительных пунктах и хлопкоочистительных заводах с потерями, хищениями и порчей хлопка, а также с небрежной приемкой и хранением хлопка, смешением сортов, привлекая к строжайшей ответственности всех виновных в порче, снижении и смешении сортов хлопка.

Обязать Наркомлегпром принять все меры противо-пожарной охраны на заготовительных пунктах и хлопкоочистительных заводах.

13. Распространить установленные постановлением СНК СССР и ЦК ВКП(б) от 7 марта премии-надбавки за перевыполнение планов сдачи хлопка по контрактации также и на хлопковые совхозы, перевыполняющие установленные для них твердые планы сдачи хлопка государству.

В. ПО СВЕКЛЕ

14. Предложить партийным и советским организациям, органам Наркомзема и Наркомпищепрома установить пятидневные задания по вывозке свеклы для каждого района, МТС, колхоза и совхоза, с таким расчетом, чтобы обеспечить каждый завод к началу пуска не менее, чем десятидневным запасом сахарной свеклы.

Установить начало копки свеклы не позже 5 сентября в районах с ранним началом производства и развернуть массовую копку свеклы по всем районам с 10—15 сентября. Возку свеклы начать со всех районах немедленно после начала копки с тем, чтобы копку и возку свеклы закончить в нижеследующие предельные сроки:

Республики края и области	Срок окончания копки	Срок окончания возки
1. Украина, кроме Черниговской области, Азово-Черноморский край, Казакстан, Киргизия З.-ФСР	1 ноября	10 ноября
2. Воронежская Курская, Черниговская обл., Саратовский, Куйбышевский края, ДВК, Московская и Западная области.	20 октября	1 ноября
3. Западная Сибирь.	1 октября	15 октября

15. Предложить Наркомпищепрому СССР обеспечить пуск не позднее 10 сентября не менее 35 сахарных заводов и не позже 1 октября—всех остальных заводов.

16. Предложить партийным и советским организациям свеклосеющих районов, директорам МТС, свеклосовхозов и сахарных заводов, председателям

ОКОНЧАНИЕ НА 4 СТР.

Пленум ЦК ВКП(б)

ПЕРЕНОС 3 СТР.

колхозов организовать борьбу с потерями, хищениями, порчей и плохим хранением свеклы, добившись своевременной вывозки и сдачи всего урожая свеклы без потерь в установленные сроки.

Г. ПО ЛЬНУ И ПЕНЬКЕ

17. Предложить партийным и советским организациям льняных и коноплеводных районов, органам Наркомзема и комитета по заготовкам установить для каждого колхоза и сельсовета по единоличным хозяйствам пятидневные задания сдачи продукции льна и пеньки на заготовительные пункты и тресты на заводы первичной обработки.

18. Считать планом заготовки льна и пеньки, а также льняных и конопляных семян, как по количеству, так и по сорту для каждого в отдельности колхоза и единоличного хозяйства заключенные с ним контрактационные договора.

19. Предложить Комитету по заготовкам определять сортность и качество льна и пеньки как на заготовительных пунктах, так и на заводах первичной обработки для производства со сдатчиками расчетов в точном соответствии с действительным качеством сданного ими сырья.

20. Партийным и советским организациям льняных районов обеспечить засыпку семфондов из урожая 1935 года не позднее 10—15 дней после окончания теребления с тем, чтобы каждый колхоз и каждое единоличное хозяйство полностью обеспечили себя доброкачественными семенами.

21. Предложить Наркомлегпрому улучшить работу заводов по первичной обработке, в первую очередь выхода длинного волокна.

Д. ПО КАРТОФЕЛЮ

22. Предложить партийным и советским организациям:

а) Утвердить по каждому колхозу и сельсовету планы копки и подвозки картофеля на спиртовые и крахмало-паточные заводы и ссыпные пункты;

б) обеспечить выполнение планов сдачи картофеля каждым отдельным колхозом, колхозником и единоличником и выполнение полностью сдачи, перевозок и складирования картофеля по каждому краю, области и республике до наступления холодов.

23. Предложить партийным и советским организациям:

а) обеспечить полное выполнение заключенных МТС с колхозами договоров по обслуживанию картофельных посевов;

б) в случае, когда МТС обслуживает незначительную часть картофельных посевов, установить для этих колхозов норму сдачи картофеля государству, как для колхозов, не обслуживаемых МТС.

24. Разрешить колхозам и колхозникам, аккуратно выполняющим установленные для них обязательства по сдаче картофеля государству, продажу имеющихся у них излишков картофеля государственным и кооперативным заготовителям по кондиционным ценам.

Е. ПО ТАБАКУ И МАХОРКЕ

25. Предложить партийным и советским организациям обеспечить безусловное выполнение планов заготовки табака и махорки.

Установить предельные сроки заготовок:

а) желтых табаков—к 15 февраля по всем районам СССР, а по Абхазии—15 марта 1936 года;

б) по махорке—1 декабря 1935 года—за исключением Западно-Сибирского, Восточно-Сибирского, Красноярского краев, Челябинской и Омской областей,—в которых заготовка махорки должна быть закончена не позже 1 января.

26. Предложить Наркомпищепрому организовать своевременную очистку и ремонт складов, запретив занятие махорочных и табачных складов под другие культуры.

* * *

27. Установить, что заключенные заготовительными организациями контракционные договора с колхозами и единоличными хозяйствами по контрактации хлопка, свеклы, льна, конопли, табака, клещевины и махорки имеют силу закона, обязательного к точному и неуклонному исполнению как колхозами и единоличниками, так и заготовительными организациями, и никакие нарушения обязательств по договору ни со стороны колхозов и единоличных хозяйств, ни со стороны заготовительных организаций не должны быть допущены ни под каким видом.

Ж. ПО ОРГАНИЗАЦИИ ВЫВОЗКИ ЗЕРНА И ДРУГИХ СЕЛЬСКО-ХОЗЯЙСТВЕННЫХ ПРОДУКТОВ

28. Обеспечить с самого начала выделение в каждом колхозе для подвозки зерна и других сельскохозяйственных продуктов необходимое количество тягла и людей, в первую очередь бестарок, в соответствии с планом сдачи.

29. Использовать авто-транспорт МТС и совхозов полностью для вывозки зерна и других сельхозпродуктов на заготовительные пункты, закончив ремонт их к 1 октября, кроме Челябинской, Свердловской, Омской области, Западно-Сибирского, Восточно-Сибирского, Красноярского и Дальне-Восточного краев и северных областей Казакстана, которым закончить ремонт машин к 1 августа.

30. Установить тщательную охрану зерна и других сельско-хозяйственных продуктов при перевозке в пути и строго наказывать виновных в порче зерна и с.-х. продуктов при перевозках.

31. Предложить краевым, областным и районным исполкомам и советам закончить до начала заготовок ремонт дорог, мостов и под'ездов к заготовительным пунктам.

32. Предложить НКПС, Наркомводу и Комитету заготовок составить к 1 июля план перевозок хлеба по железнодорожному и водному транспорту на июль, август, сентябрь и октябрь, не допуская при этом имевших место в прошлом году встречных перевозок и сокращая дальность пробега вагонов.

33. НКПС и Наркомводу обеспечить бесперебойную перевозку хлеба, обеспечив в срок окончание ремонта и очистку вагонов и барж для хлебных перевозок.

34. Комитету заготовок и Наркомпищепрому сократить простои вагонов под подгрузкой и выгрузкой, приготовив склады для хранения зерна, свеклы, картофеля и овощей.

35. Предложить партийным и советским организациям оказать всемерную помощь железнодорожному и водному транспорту в подготовке и организации хлебных перевозок и перевозки свеклы, картофеля и пр.

З. ПО ТЕХНИЧЕСКОЙ БАЗЕ И КАДРАМ ЗАГОТОВИТЕЛЬНЫХ ПУНКТОВ

36. Предложить Комитету по заготовкам и его уполномоченным на местах, а также Наркомлегпрому, Наркомпищепрому и Наркомвнуторгу:

а) ликвидировать все еще имеющиеся на заготовительных пунктах большие потери зерна, подсолнуха, хлопка, льна, свеклы, картофеля и прочих культур, как при приемке, так и при хранении и отгрузке;

б) организовать тщательную охрану заготовленных государством сельско-хозяйственных продуктов (зерно, картофель, хлопок и проч.) на заготовительных пунктах;

в) закончить строительство новых складов, ремонта старых складских помещений, оборудование заготовительных пунктов весовым и лабораторным инвентарем, дезинфекцию и очистку складов от амбарных вредителей и сора, подготовку тары и брезента не позднее 1 июля по Украине, Закавказью, Крыму, Узбекистану, Таджикистану, Туркмении, Северо-Кавказскому, Азово-Черноморскому, Сталинградскому краям к 1 августа—по всем остальным краям, областям и республикам.

г) окончить строительство сушилок не позднее 15 августа.

37. Предложить местным партийным и советским организациям оказывать повседневную помощь работникам заготовительного аппарата и уполномоченным Комитета по заготовкам в выполнении возложенных на них партией и правительством важнейших обязанностей.

* * *

Пленум ЦК ВКП(б) предостерегает партийные и советские организации от недооценки трудностей предстоящей уборочной и заготовительной кампаний и увлечения достигнутыми в весенней посевной кампании успехами и предупреждает все партийные и советские организации, Наркомзем СССР, Наркомсовхозов и Комитет по заготовкам, что их работа будет оцениваться по результатам уборочных работ и выполнению планов заготовок сельско-хозяйственных продуктов.

Пленум ЦК ВКП(б) напоминает, что планы заготовок будут выполнены полностью и в срок лишь в том случае, *если* будет обеспечена должная охрана убранного хлеба от разбазаривания и расхищения, *если* будут мобилизованы колхозные массы и совхозные рабочие на борьбу с кулацко-рваческими настроениями, направленными к подрыву дела заготовок, *если* будет изгнан из практики заготовок так называемый самотек, *если* заготовки будут *организованы* по-настоящему, по-большевистски.

(Материалы о пленуме ЦК ВКП(б) приняты по радио).

С собрания комсомольского актива

Воспитаем молодежь в духе большевизма

Один за другим на трибуну выходят секретари комсомольских комитетов, комсорги, комсомольские активисты. Они рассказывают о своей работе, о политическом воспитании молодежи.

И доклад секретаря горкома тов. *Шагина*, и выступления актива показали, что воспитательная работа в комсомоле поставлена слабо. А ведь сейчас коммунистическое воспитание молодежи главная задача комсомола. Значительная часть комсомольских организаций, увлекаясь хозяйственными и другими вопросами, отодвинула на задний план работу о воспитании молодежи. А есть и такие комсомольские организации, которые не понимают, в чем заключается существо воспитательной работы.

Приведем пример. Комсомольская организация холодильника не так давно обсуждала вопрос о политическом воспитании молодежи. Начинание, заслуживающее одобрения. Но посмотрите, что она постановила: „Сдать нормы на значок „Будь готов к труду и обороне"—и на этом поставила точку.

Конечно, дело не в резолюциях, а в том, что комсомольцы холодильника, как и многих других организаций, плохо воспитывают молодежь.

Отсутствие воспитательной работы ведет к расшатанности дисциплины, к разложению, к нарушению устава.

Вот несколько фактов. Комсомольцы из ветеринарного техникума *Ушаков*, *Щетинин* и *Борисов* (секретарь комсомольского комитета) напились пьяными и избили милиционера. На швейной фабрике комсомолец *Шаборшин* выходит на производство пьяным. Комсомолец *Панфилов* с вагоноремонтного завода, напившись пьяным, попал в милицию. А сколько таких, как Панфилов? В особенности, как показали прения, развито пьянство среди комсомольцев железнодорожного транспорта.

Политучеба—одно из важнейших средств воспитания молодежи. Во всех ли комсомольских организациях хорошо поставлено политобразование? Далеко нет. Многие комсомольские политшколы работают с перебоями. Хуже того, в некоторых школах руководили—чужаки. Тов. *Киселев* приводит такой пример: в финансовом техникуме пропагандистом политшколы была дочь кулака *Зыкова*, в политшколе кооперативного техникума преподавала дочь чуждого элемента *Шелаевская*.

Понятно, что от таких «пропагандистов» нечего ожидать кроме вреда.

Изо дня в день повышать свой политический и культурный уровень—важнейшая обязанность комсомольца. Каждый комсомольский активист должен знать историю партии.

А у нас, говорит т. *Шагин*—отдельные комсомольцы не хотят этого делать. Вот активисты *Чучмев* и *Кузнецов*. Они редко посещают кружок по изучению истории партии, организованный при горкоме.

Выступающие много говорили о „комсомольском хозяйстве". Да это и понятно чем вызвано. „Комсомольское хозяйство" запущено. Комсомольская организация школы № 4 растеряла учетные карточки: карточки украли.

Не так давно в горком комсомола проходило совещание комсоргов. Когда у них проверили билеты, то оказалось, что только у трех человек билеты в исправности, а у остальных восьми комсоргов в билетах сделаны поправки и помарки. Эти факты не единичны. Требуется немедленно привести в порядок „комсомольское хозяйство".

Если плохо поставлена воспитательная работа в комсомольских организациях города, то в деревенских организациях,—говорит т. *Сорокин* (колхоз „Верный путь"),—она поставлена еще хуже. Тов. Сорокин вносит предложение о том, чтобы комсомольцы города помогли перестроить работу комсомольцам села.

ОКОНЧАНИЕ НА 5 СТР.

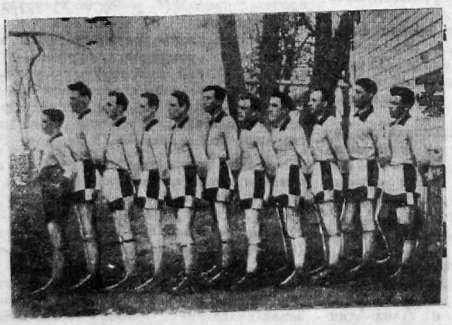

На снимке—футбольная команда студентов сельскохозяйственного института Фото Ильинчика

О проведении сельскохозяйственного налога по Северному краю в 1935 году

ПОСТАНОВЛЕНИЕ СЕВКРАИИСПОЛКОМА ОТ 5 ИЮНЯ 1935 ГОДА

На основании постановлений ЦИК и СНК Союза ССР от 31 мая 1935 года и СНК РСФСР от 1 июня 1935 г. и в развитие этих постановлений Северный краевой исполнительный комитет постановляет:

1. Сохранить для колхозов на 1935 год без изменения ставки налога на один гектар посевов зерновых культур, картофеля, овощей и сенокосов, установленные постановлением краевого исполнительного комитета от 9 июня 1934 года и соответствующими постановлениями районных исполнительных комитетов.

2. Установить следующие ставки сельхозналога для хозяйств колхозников по необобществленной части хозяйства и средние порайонные нормы доходности для исчисления облагаемого дохода хозяйств единоличников на один гектар посевов: зерновых, картофеля и овощей, сенокосов и на одну голову скота:

Название районов	Средняя ставка налога на хозяйство колхозника	Средние нормы доходности сельского хозяйства по хозяйствам единоличников. С 1 гектара: Зерновых	Картофеля	Овощей	Сенокоса	С 1 головы: Крупн. рог. скота: Коровы	Быки	Лошади	Овцы
Вологодский	40	113	200	850	42	135	60	200	4

3. Для хозяйств колхозников, имеющих наряду с доходами от необобществленного сельского хозяйства постоянные доходы от некооперированных кустарно-ремесленных промыслов, установленные выше ставки по всем районам края повысить на 50 проц.

4. Коми-облисполком и Ненецкий окрисполком в пределах установленных законом ставок для колхозных хозяйств (от 10 до 40 рублей) и средних ставок, утвержденных крайисполкомом (30 руб.), а также в пределах средних норм доходности по посевам, сенокосам и скоту единоличных хозяйств устанавливают различные ставки для отдельных районов.

Районные исполнительные комитеты в тех же пределах и на тех же основаниях устанавливают:

а) окончательные ставки сельхозналога по хозяйствам колхозников для сельских советов, селений, а в необходимых случаях и для отдельных колхозов, без изменений суммы налога, исчисленной по средней для данного района ставке;

б) окончательные нормы доходности от посевов, сенокосов и скота по единоличным хозяйствам для отдельных сельсоветов и селений.

5. В Коми-области, за исключением районов крайнего Севера (Усть-Усинского и Ижемского), привлечь к обложению сельхозналогом в единоличных хозяйствах доходы от оленеводства. Нормы доходности от оленеводства установить Коми-облисполкому и представить на утверждение крайисполкома.

6. Освободить от обложения сельхозналогом:

а) все ненецкое население Ненецкого округа и его коллективные хозяйства;

б) доходы от садов и ягодников на всей территории края;

в) доходы от охоты во всех районах края.

7. В соответствии со ст. 50 Положения о сельхозналоге на 1934 год предложить городским советам, кроме гг. Архангельска и Вологды, провести обложение, населения проживающего в городах и ведущего сельское хозяйство, сельхозналогом как по доходам от сельского хозяйства, так и по неземледельческим доходам.

8. На основании ст. 59 Положения о сельхозналоге на 1934 г. установить на территории всего края привлечение к обложению неземледельческих доходов в единоличных хозяйствах в следующих процентах:

а) доходы от работы на лесозаготовках (лесоразработки, лесовывозка, лесосплав и друг.) и на торфоразработках в размере 20 процентов;

б) доходы от извоза, от кустарно-ремесленных промыслов и от прочих занятий в размере 65 процентов.

9. На основании ст. 61 Положения о сельхозналоге на 1934 год привлечь к обложению доходы единоличных хозяйств от продажи сельхозпродуктов по ценам, складывающимся на рынке, во всех районах края в размере 55 процентов от утвержденной суммы этих доходов.

10. В проведении индивидуального обложения сельхозналогом по кулацким хозяйствам предложить райисполкомам руководствоваться признаками кулацких хозяйств, установленными статьей 20 постановления СНК РСФСР от 1 июня 1934 г. „О порядке проведения сельхозналога" (С. У. 1934 г. № 24, ст. 136).

В развитие этих признаков принять следующие нормы и размеры доходов, при которых хозяйства могут быть отнесены к кулацким:

а) п. „а"—размеры дохода от аренды сельскохозяйственных угодий, превышающие 200 рублей в год;

б) п. „ж"—размеры дохода от сдачи в наем и эксплоатацию сложных сельскохозяйственных машин, превышающие 150 руб. в год;

в) п. „з"—размеры арендной платы от сдачи в наем отдельных построек под частновладельческие предприятия, превышающие 200 рублей в год.

11. Установить для всего края следующие сроки уплаты сельхозналога:

а) для колхозов:
50 проц. к 15 сентября 1935 г.
50 проц. к 15 октября 1935 г.

б) для колхозников и трудовых единоличников:
30 проц. к 1 сентября 1935 г.
40 проц. к 1 октября 1935 г.
30 проц. к 1 ноября 1935 г.

в) для кулацких хозяйств, облагаемых в индивидуальном порядке, 100 проц. к 15 августа 1935 года.

12. Обязать Коми-облисполком, Ненецкий окрисполком, Архангельский и Вологодский горсоветы и все райисполкомы:

а) на основе настоящего постановления в трехдневный срок вынести свои постановления и опубликовать погектарные ставки обложения колхозов, ставки сельхозналога для колхозников и нормы доходности по посевам, сенокосам и скоту по единоличникам;

б) проработать закон о сельхозналоге на очередных пленумах райисполкомов и в декадный срок на внеочередных пленумах сельских советов и финансовых секций и на колхозно-деревенских собраниях с населением во всех колхозах селениях, сплавных участках, на запанях и т. д.

При проработке закона особо разъяснить, что хозяйства единоличников, вступившие в колхозы до 1 срока уплаты (1 сентября), облагаются сельхозналогом как колхозники и что оклад сельхозналога с единоличного хозяйства должен быть не менее чем на 25 проц. выше ставки, установленной для колхозника данной местности;

в) к 10 июня провести районные инструктивные совещания с секретарями, счетоводами и руководителями финансовых секций сельских советов о порядке практического проведения сельхозналога,

г) установить следующие предельные сроки проведения отдельных этапов кампании для районов:

1) окончание учета хозяйств, скота, неземледельческих заработков и рыночных доходов для Коми-области и Ненецкого округа—25 июля, для всех остальных районов—15 июля;

2) выявление и утверждение районными налоговыми комиссиями кулацких хозяйств, хозяйств, злостно невыполняющих государственных обязательств, маломощных хозяйств, хозяйств колхозников, имеющих постоянные кустарно-ремесленные промыслы, хозяйств единоличников с рыночными доходами и неземледельческими заработками—к 5 июля;

3) Предоставление льгот, исчисление размера платежей и вручение платежных извещений—к 1 августа;

д) обеспечить повседневное руководство и контроль в проведении сельхозналога райфинотделами и сельскими советами, обратив особое внимание на полноту выявления кулацких хозяйств, скота, рыночных доходов и неземледельческих заработков, на своевременное проведение этапов кампании, на правильное предоставление льгот и соблюдение революционной законности.

Крайисполком подчеркивает, что сельхозналог является важнейшей политической кампанией и важнейшей составной частью проводимого по краю финансового конкурса сельских советов.

Крайисполком обязывает райисполкомы, Коми-облисполком, Ненецкий окрисполком, крайФУ и финорганы края обеспечить широчайшее развертывание массово-политической работы, вовлечение в проведение кампании широчайших колхозных масс и финансового актива и на основе подлинного соцсоревнования районов и сельсоветов обеспечить своевременное, четкое и классово-выдержанное проведение всей кампании.

Председатель крайисполкома Г. ПРЯДЧЕНКО.
Секретарь крайисполкома П. ПУЗЫРЕВ.

ВОСПИТАЕМ МОЛОДЕЖЬ В ДУХЕ БОЛЬШЕВИЗМА

ПЕРЕНОС С 4 СТР.

С большой речью выступил на собрании секретарь Севкрайкома ВЛКСМ тов. *Рудых*. В своей речи т. Рудых подверг резкой критике работу комсомольской организации.

—Нельзя понимать,—говорит он,—что воспитание молодежи заключается только в политучебе. Не забывайте, что кроме этого есть много других средств воспитания. Самодеятельность, литература, собрания, кино, театр, физкультура, радио, среднее образование,—вот рычаги, которые комсомол должен привести в движение.

Как наши комсомольские организации борются за культуру? Тов. Рудых приводит такой пример:

—Я бегло ознакомился с работой комсомольской организации завода „Северный коммунар". Здесь комсомольцы не ведут культурной работы. В общежитиях молодежи не чувствуется их влияние, красные уголки пустуют. Секретарь заводского комсомольского комитета заявляет: «Что нам садить клумбы, цветы. Это барское, пренебрежительное отношение к культуре.

Мне пришлось побывать,—говорит т. Рудых,—в Александровском садике. Этот садик—яркая иллюстрация работы горкома комсомола. Что здесь характерно? В садике собирается много молодежи. И там же встречаются хулиганы. А что сделал горком комсомола? Ничего. Комсомольской работы среди молодежи, гуляющей в саду, не чувствуется.

Комсомольская дисциплина во многих организациях поставлена слабо. В качестве примера тов. Рудых приводит такой факт: в первый день на собрании актива присутствовало 240 чел., а на второй день пришло 161, при чем 27 чел. явилось с большим опозданием. Надо решительно бороться за налаживание крепкой комсомольской дисциплины.

В заключение тов. Рудых остановился на воспитании кадров. Майская речь т. *Сталина* должна быть положена в основу всей комсомольской работы. Мы обязаны воспитывать молодежь, как учит нас любимый Сталин.

А. Иванович.

В последнюю минуту

Бенеш прибыл в Москву

МОСКВА, 8 июня. Сегодня в Москву прибыл министр иностранных дел Чехословацкой республики Бенеш и сопровождающие его лица. Вокзал был украшен советскими и чехословацкими флагами. На перроне выстроился почетный караул.

Для встречи чехословацкого мининдела на вокзал прибыли народный комиссар по иностранным делам Союза ССР т. М. М. Литвинов, французский посол в СССР г-н Альфан, румынский посланник г-н Чиуиту и многочисленные представители советской общественности и печати.

В 11 часов 35 минут поезд подходит к перрону. Вместе с тов. Литвиновым и в сопровождении выехавшего для встречи на границу чехословацкого посланника Павлу Бенеш выходит из вагона и принимает рапорт начальника почетного караула. Затем Бенеш и Литвинов проходят вдоль фронта почетного караула.

Находящаяся в конце перрона и в здании вокзала публика тепло приветствует гостя Советского Союза. Раздаются шумные аплодисменты.

Перед микрофоном для звукового кино Бенеш выразил чувства радости по случаю приезда в Советский Союз и благодарность за теплый радушный прием, оказанный ему на территории СССР. Бенеш указал, что СССР и Чехословакия сотрудничают в интересах укрепления и сохранения мира между народами. Этой же цели служит и его поездка в СССР.

С вокзала Бенеш отправился в предоставленный ему особняк НКИД.

Бенеш у т. Литвинова

Обмен ратификационными грамотами договора о взаимной помощи, торгового договора и других соглашений между Союзом ССР и Чехословацкой республикой.

Вчера, 8 июня, прибывший в Москву министр индел Чехословацкой республики Бенеш посетил народного комиссара по иделам Литвинова.

Между *Литвиновым* и *Бенешом* был произведен обмен ратификационными грамотами договора о взаимной помощи между СССР и Чехословацкой республикой, подписанного в Праге 16 мая сего года.

Одновременно *Литвинов* и *Бенеш* обменялись ратификационными грамотами подписанных в Праге 25 марта сего года договора о торговле и мореплавании и соглашения об охране прав на промышленную собственность, а также подписали соглашение об обмене почтовыми посылками между обеими странами.

При указанном выше обмене ратификационными грамотами и подписании соглашения присутствовали заместитель народного комиссара по иделам Крестинский, посланник Чехословацкой республики в Москве Павлу, полпред СССР в Праге Александровский, советник министра индел Чехословацкой республики Кучера и ответственные работники НКИД.

Вслед за этим между *Литвиновым и Бенешом* состоялась продолжительная дружественная беседа в присутствии Павлу, Кучера, Крестинского и Александровского.

Деятельность кабинета Лаваля

ПАРИЖ, 7 июня. Первое заседание нового французского кабинета состоялось сразу после его сформирования в 3 часа ночи и закончилось через час с четвертью.

*

ПАРИЖ, 7 июня. Собравшийся сегодня совет министров единодушно одобрил декларацию нового правительства, а также законопроект, предоставляющий правительству чрезвычайные полномочия.

В законопроекте говорится: «Во избежание девальвации франка, в целях борьбы со спекуляцией и защиты франка, сенат и палата депутатов уполномачивают правительство издавать до 31 октября 1935 года любые декреты, имеющие силу закона. Эти декреты подлежат ратификации до 1 января 1936 года".

ПАРИЖ, 7 июня. Сенат в экстренном заседании, заслушав сообщение Лаваля, большинством 233 против 15 высказался за предоставление чрезвычайных полномочий.

Новое правительство в Англии

ЛОНДОН, 7 июня. Премьер Макдональд подал в отставку. Образование нового кабинета поручено Болдуину.

ЛОНДОН, 7 июня. Об'явлен состав нового кабинета. Премьер—Болдуин (консерватор); мининдел—Хор (консерватор), министр без портфеля, со специальными полномочиями по представительству в Лиге-наций—Иден (консерватор), министр финансов—Невиль Чемберлен.

Путешествие Геринга на Балканах

ВЕНА, 7 июня. Вчера Геринг прибыл из Дубровника (Далмация) в Белград. На аэродроме его встречали лишь представители правительства. Ни один член регентского совета и правительства во встрече не участвовал.

Сегодня Геринг посетил мининдела Ефтича и военного министра Живковича.

ЛОНДОН, 8 июня. Белградские корреспонденты сообщают, что поездка Геринга по Балканам вызвала намерением заключить антисоветский блок, в который Германия предлагает включить Польшу, Австрию, Венгрию, Болгарию и Югославию.

Корреспондент "Дейли телеграф" отмечает, что в Белграде предложение Геринга было „вежливо отклонено". В Будапеште оно встретило полное сочувствие. В Софии отнеслись к нему с осторожностью, ибо болгарское правительство не считает себя достаточно сильным, чтобы выступить против СССР.

В Белграде Герингу было заявлено, что югославское правительство не считает возможным включить югославский народ во враждебную СССР комбинацию. Кроме того, югославское правительство заявило, что оно не уверено в прочности национал-социалистского режима и поэтому его проекты „рисуют слишком неопределенную перспективу".

Антисоветская выходка гестапо

БЕРЛИН, 7 июня. Представительство „Интуриста" в Берлине рекламировало, путем расклейки плакатов, поездки в СССР и поездки на советских пароходах в Лондон. Сегодня оно получило от конторы, имеющей концессию на расклеивание таких плакатов письмо, в котором говорится, что по распоряжению тайной полиции (гестапо) запрещается расклеивать плакаты „Интуриста".

Металлолом для Японии

Ежедневно в Японию из США отправляется 1.200.000 тонн металлолома.

На снимке: японский пароход «Могул Мару» погружает металлолом. Из Лонг Бича в Японию еженедельно отправляется 3000 кг. лома.

Имперский день авиации в Лондоне

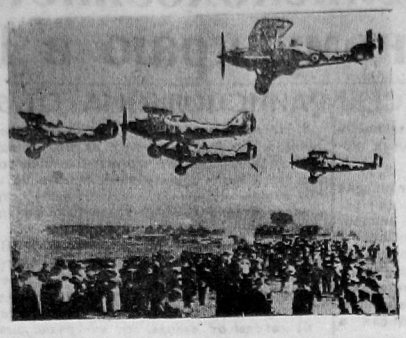

25 мая с. г. по всей Англии состоялся день авиации, по случаю которого публике был открыт доступ на авиационные заводы. Военный британский аэрофлот также принял участие в этой агитационной кампании, и свыше 40 военных аэродромов были открыты для обозрения.

На снимке: эскадрилья самолетов Хаукер Харт над Хендонским аэродромом в Лондоне.

Боевое продвижение китайской красной армии

ТОКИО, 7 июня. Агентство „Депмо Цусин" сообщает, что главные силы китайской красной армии под командованием Мао Цзе-дуна и Чжу-дэ, наступавшие в направлении Лошань Омэй, Яань—Ханьюань (западная часть провинции Сычуань), 2 июня изменили направление и начали наступать вдоль реки Дадухэ в направлении провинции Сикан. Авангард красной армии 6 июня достиг ряда пунктов в—28 клм от столицы провинции Сикан Кандина. Красная армия ведет ожесточенные бои с отрядами местных генералов.

В Сикане только 10000 правительственных войск. Чан Кай-ши послал туда три дивизии. Отмечая очень быстрое продвижение красной армии, агентство высказывает предположение, что красная армия на-днях займет все западные уезды провинции Сычуань, чтобы, захватив Сикан, об'единиться с красной армией Сю Сен-цзяня, которая успешно наступает на Ченду.

Несмотря на наличие 300.000 нанкинских войск, располагающих более чем 30 самолетами, красные армии, по словам агентства, все более приближаются к достижению своей цели. Эта цель, по мнению агентства, заключается в создании большого советского района в Сычуани и Сикане и организации сплошной линии красной линии.

Проводы тела покойного Васыф Чинара

СЕВАСТОПОЛЬ, 6 июня. Сегодня в 9 часов 45 минут в Севастополь прибыл траурный поезд с телом покойного турецкого посла в СССР г-на Васыф Чинара.

На перроне вокзала, украшенного траурными турецкими и советскими флагами, траурный поезд встречали зам. председателя Крым ЦИК т. Чарый, зам. председателя Совнаркома Крымской АССР Милюков, командующий Черноморским флотом Кожанов, председатель Севастопольского горсовета Харченко и другие.

На площади перед вокзалом—почетный караул краснофлотцев. По всему пути следования траурную процессию сопровождает почетный эскорт курсантов-краснофлотцев. Улицы города в траурных флагах.

От пристани имени III Интернационала гроб переправляется катером на крейсер „Червона Украина".

В знак траура на корабле приспущены флаги.

Гроб с телом г-на Васыф Чинара сопровождают в Турцию пом. заведующего первым Восточным отделом НКИД тов. Миллер и вице-консул—г-н Фуат Этем.

В 12 час. 05 минут крейсер «Червона Украина», эскортируемый эскадрильей самолетов, покидает рейд

Иностранные гости

ЗАПОРОЖЬЕ, 7 июня. 6 июня в Запорожье прилетела чехословацкая военная авиационная делегация. Делегация осмотрела Днепровскую гидроэлектро-станцию, плотинный, алюминиевый завод.

МОСКВА, 7 июня. 6 июня в Москву с посадкой в Киеве прилетел из Бухареста президент международной авиационной Лиги князь Бибеску, чтобы ознакомиться с деятельностью Центрального аэроклуба СССР.

ОТКЛИКИ ЧЕХОСЛОВАЦКОЙ ПЕЧАТИ

ПРАГА, 6 июня. Печать в передовых статьях о поездке Бенеша в Москву подчеркивает наличие дружественных отношений между обоими государствами и единодушие в их политике.

Соболезнование президиума ЦИК СССР

г. Мичуринск

СЕМЬЕ МИЧУРИНА

Президиум ЦИК Союза ССР глубоко опечален смертью заслуженного всеми уважаемого Ивана Владимировича Мичурина, отдавшего 60 лет своей жизни созданию новых форм растений и имеющей особое государственное значение работе в области развития плодово-ягодных культур. Смерть Мичурина—тяжелый удар для социалистического сельского хозяйства, но дело Мичурина будет активно и успешно продолжать воспитанное им молодое поколение растениеводов.

Президиум выражает искреннее соболезнование семье покойного Ивана Владимировича Мичурина.

Председатель ЦИК Союза ССР *Калинин*.
Секретарь ЦИК Союза ССР *Акулов*.

ПАМЯТИ ВЕЛИКОГО САДОВОДА ИВАНА ВЛАДИМИРОВИЧА МИЧУРИНА

7 июня в 9 час. 30 мин. скончался великий ученый—селекционер Иван Владимирович Мичурин"... И в памяти живо встает образ этого замечательного человека, у которого в первый раз пришлось мне побывать 9 лет назад, 15 июля 1926 г. Был и еще два раза.

Как сейчас помню предупреждение зав. ш.-д. школой в Козлове: «Иван Владимирович вас не примет, он одиночек вообще не принимает, а раз заехали в Козлов, то осмотрите хотя бы отделение мичуринского сада. Это недалеко, километра за три от города в другую сторону". Направляюсь туда, и здесь, в бывшем монастыре, встречаю приветливый прием со стороны т. Горшкова, зав. питотомником, и Андрея Николаевича Бахарева.

Меня познакомили с музеем и отделением сада В первый раз в жизни я видел огромные ягоды малины—техас, актинидис, заросли винограда, мичуринский табак, дыню, привитую на тыкве и многие другие „чудеса". В музее, открытом в 1924 г., особенно запомнились экспонаты фруктов, выведенных Мичуриным.

На следующее утро, по указанию моего руководителя, я направился в „Старый сад", около Донской Слободы. Здесь, на берегу лесного Воронежа и жил чудесный садовод. Когда мальчик перевез меня через речку, то, поднявшись в гору, я заметил между зеленых кустов высокого седого старца в белом пиджаке. Узнав, что я издалека, хочу осмотреть сад, и что я был уже в отделении сада, он приветливо пригласил меня под тень высоких деревьев. Он, хлопая в ладоши, вызвал одного из своих помощников—Тихонова (теперь работает на Дальнем Востоке) и сказал: „Проведите посетителя по саду, а когда все осмотрите, приходите ко мне в беседку". В старом, как будто нарочно запущенном саду я осмотрел и записал названия 27 растений, особенно поразивших меня.

В беседке Иван Владимирович распрашивал, что мне особенно понравилось, об'яснял прием скрещивания растений, метод ментора, особенно хвалил свой табак, который все время курил, потом привел меня к какому то растению и предложил сказать на что оно похоже?

Видя мое затруднение, он об'яснил, что это соперник винограда и «если хотите», прибавил он, «это растение может давать плоды и в Вологде». Это была актинидия.

Расспросив о климате и почве Вологды, Иван Владимирович предложил мне записать что из его сортов будет хорошо здесь расти. Это: черемуха—виргиния, актинидия—коломикта, рябина черная и красная сладкая, виноград северный белый, смородина—крондаль, вишня идеал (будет расти великолепно, но у ней корни слабые), яблони золотой ранет, с комсомольским яблоком, груша русская молдавка. При этом Мичурин предложил запрашивать о растениях не контору садоводства, где очередь может дойти через год, а прямо его. Я, желая поблагодарить Ивана Владимировича, обещал послать ему семена нашей поляники, и он, обращаясь к своему помощнику Яковлеву, сказал: «А знаешь что? Скрестим ка мы ее с китайской ежевикой. Вот будет дело.

Через два года из семян, посланных Мичурину С. В. Клыпиным, я видел в Козлове прекрасные кусты цветущей поляники. Как писал тов. Клыпину Яковлев, скрещивание удалось.

Мне нужно было уезжать и так как я опасался не попасть на поезд, то Иван Владимирович дал мне записку на вокзал с просьбой «оказать содействие подателю сего». Эти несколько строк написанных дрожащей старческой рукой я храню как дорогую память о великом садоводе. А памятью о нем в растительном мире Вологды являются те яблони, смородина, крондель и др. новинки, какие появились здесь после 1926 г. и которые можно видеть напр. у вологодского садовода С. В. Клыпина.

Пусть эти немногие строки мои будут вместо венка от Вологды на могилу чудесного садовода, сурового с виду и добрейшего в действительности человека, Ивана Владимировича Мичурина.

Преподаватель *Н. Шайжин*.

ВОЛОГДА

горком—ЭЛЬЯШБЕРГУ, горсовет—БОГДАНОВУ

Вызов на соревнование о включении в финансовый конкурс принимаем.

Сокольский райком ВКП(б)—**Сидоров**
Райисполком—**Дидимов.**

О проведении учета скота

Постановление Вологодского горсовета от 5 июня 1935 года

1. Обязать под персональную ответственность председателей сельсоветов при проведении сельскохозяйственного налога обеспечить через сельские налоговые комиссии полноту учета скота всех видов и возрастов в колхозах, в хозяйствах колхозников, единоличников, рабочих, служащих и прочих хозяйств, как облагаемых сельхозналогом, так и не облагаемых.

2. Обязать горфо в целях обеспечения полноты и правильности учета хозяйств и скота по окончании опроса хозяйств сельской налоговой комиссией произвести специальной бригадой, выделенной сельсоветом, проверку учета с пересчетом скота в натуре. Результаты учета обсудить на общих собраниях колхозников и трудящихся единоличников.

3. При обнаружении поверкой или при обсуждении результатов учета на общих собраниях случаев пропуска хозяйств или утайки скота в данном населенном пункте, провести повторный переучет, а виновных привлечь к ответственности.

4. Обязать администрацию государственных, кооперативных хозяйств, имеющих крупный и мелкий скот, как в сельской, так и в городской местности, представить по состоянию на 1 июня с. г. городскому инспектору нархозучета точные и лично ими проверенные сведения о численности скота, принадлежащего указанным хозяйствам, по формам, утвержденным ЦУНХУ Госплана СССР.

5. Обязать председателей сельсоветов итоги учета скота заслушать и утвердить на заседаниях президиумов сельсоветов.

6. Обязать органы суда и прокуратуру все дела, поступающие на лиц, виновных в срыве учета или утайке скота от государственного учета, рассматривать немедленно, привлекая виновных к строжайшей ответственности.

7. Календарный план проведения учета скота утвердить.

8. Настоящее постановление опубликовать в печати.

Председатель горсовета *Богданов.*
Секретарь *Рычков.*

Сев в пригородных хозяйствах

Пригородные хозяйства нашего района все еще не завершили весенний сев. Краевой план 4540 га выполнен на 5 июня на 96,7 проц.

Выполнив на 110,2 проц. план по зерновым, пригородные хозяйства затянули сев кормовых: недосев кормовых—173 га. Только на 35 проц. посеяны кормовые в **ОРС депо**, на 37 проц. в хозяйстве **ЗВК**, на половину в хозяйстве **Кувшиново**.

Общий план по овощам выполнен хозяйствами на 71,3 проц. Отстают с севом овощей: колония имени **Аппетера**—40 проц., хозяйство **«Севтраплес»**—20 проц. и **свиноты**—11 проц.

Картофеля посажено 100,1 проц., но ряд мелких хозяйств отстают и с картофелем.

Выравнявшись за последние пятидневки с посевом зерновых, продолжает отставать с подсадкой овощных культур совхоз **«Дикое»**. Картофеля посажено 20 проц., корнеплодов—33, овощей 64 проц.

Необходимо в ближайшие день—два во всех пригородных хозяйствах и по совхозу **«Дикое»** закончить посадку овощей.

КОЛХОЗЫ ПРИНИМАЮТ СТАЛИНСКИЙ УСТАВ

Победами на весеннем севе встречают первомайцы праздник

(ОТ НАШЕГО СПЕЦИАЛЬНОГО КОРРЕСПОНДЕНТА)

Калинкино, 7 июня. Дождь не помешал. На улицах одинаковцати колхозных деревень шла кропотливая работа. Подчищали дворы от мусора, садили молодые деревца, ремонтировали мосты, копали канавы.

Вдоль улицы дер. *Шульгино*—центр колхоза *„Первое мая"* бригадир *Стрекалов* с бригадой молодых девушек выкопал две канавы, заравнял выбоины, посадил березки и тополя.

Накануне принятия сталинского устава в колхозных избах закончилась генеральная уборка—оклейка, мытье полов.

Доярка-ударница *Саша Стрекалова* к празднику повесила в избе над окнами тюлевые шторы. Около детской площадки разбит садик, обнесенный палисадником.

Боткин Иван Дмитриевич отремонтировал крыльцо у конторы колхоза. Неугомонные ребятишки шульгинской школы написали лозунги, сплели разноцветные венки для украшения помещений и огромного портрета т. *Сталина*.

За неделю до принятия устава на общем и бригадных собраниях в каждой избе, в поле, в столовой во время обеда, на конеферме, на МТФ устав обсуждался и продуманно перечитывался по несколько раз.

У каждого колхозника чувствуется желание выступить на собрании, принять активное участие при обсуждении устава. У многих имеются ценные дополнения к уставу.

Костя Боровиков—бригадир огородной бригады внесет на собрании дополнение о посеве сахарной свеклы.

В 1936 году перейти на сортовые посевы яровой пшеницы, ячменя и льна—предложит на собрании бригадир пятой бригады т. *Буйдин*.

Доярка *Мария Васильевна Разварина* считает, что в дер. Шульгино надо выстроить общественную баню.

Старушка *Александра Герасимова* высказывается за постройку дома престарелых.

Об увеличении конского поголовья на ферме—предложит записать в устав сталинский ударник, зав. конефермой т. *Питеров*.

Величайший исторический праздник—принятие сталинского устава—колхозники передового колхоза *„Первое мая"* встречают победами на весеннем севе. Зерновые культуры посеяны полностью. На 1 гектар больше посажено картофеля. Вместо 11 га по плану поднято 13 га целины.

Своим успехам колхоз обязан в первую очередь лучшим ударникам: 65-летнему пахарю—*Александру Козыреву, Алексею Ермолину, Анатолию Круглову, Анатолию Стрекалову, Николаю Корневу*, сеяльщикам *Федору Круглову* и *Василию Холодеву* и бороновальщикам *Дубинину Дмитрию* и 14-летнему *Дубинину Панкрату*.

Запоздали первомайцы только с посадкой овощей. Но бригадир огородник т. *Боровиков* твердо и уверенно заявил:

— Нажмем и в 2—3 дня овощи посадим все. Можете не сомневаться. Первомайцы не подкачают.

Ал. Паутов.

В огородном хозяйстве совхоза «Молочное» цветут огурцы.

На снимке: ударница огородница **А. Захарова** за работой на парниках.

Сводка о ходе сева в соревнующихся районах на 5 июня

(в процентах)

РАЙОНЫ	Всего посеяно	В ТОМ ЧИСЛЕ: Зерновые	Лен	Картофель	Корнеплоды	Овощи	Поднято целины
Вологда:							
Колхозы	98,7	102,8	110,6	97,6	82,0	54,4	91,8
Колхозники	111,8	—	—	139,8	—	77,7	—
Единоличн.	77,4	76,3	74,7	115,3	46,1	58,2	—
Итого	98,2	101,8	108,1	101,3	80,9	58,2	91,8
Грязовец:							
Колхозы	106,2	109	108	85	60	52	72
Единоличники	70,0	63	70	83	—	50	19
Итого	103,2	105,5	106,5	84	60	51	69,8
Чебсара:							
Колхозы	106,3	109,2	108,5	96	93,3	21,7	—
Единоличники	67,9	67,3	74,1	79,7	—	27,6	—
Итого	100,4	102,6	103,8	91,3	51,5	24,4	47,2

Примечание. По Чебсаре под'ем целины—годовой план, по Вологде и Грязовцу—весенний.

Городской театр **ДОМ РЕВОЛЮЦИИ**

9, 10, 11, 12 июня
Премьера!

Лес

А. Н. Островский
Начало в 8-30.
Принимаются заявки на билеты.

Звуковой кино-театр **ИСКРА**

9 ИЮНЯ
целевые сеансы для колхозников

КРЕСТЬЯНЕ

Билеты получить в культпропе горкома партии.

Начало в 4, 6 и 8 час.
АНОНС: Большой художественный звуковой кино-фильм

Любовь и ненависть
(из эпохи гражданской войны)

Купим дом или квартиры.

С предложением обращаться ул. Свободы, № 3, база КОГИЗ'а, телефон № 4—86.

Похищены: комсомольский билет № 009897 на имя Зайчикова А. Аф., квитанция Беловского сельсовета в приеме 516 руб. выданная колхозу «Луч», считать недействительными.

Утеряны: справка о рождении, выданная Тотемским отд милиции на имя Юнина А. Д., членская книжка ВЦК «Вологжанин» № 8460, на имя Лежагина П. Н., счит. недействительными.

Вологодский рабфак Ленинградского института инженеров транспорта **открыл прием** на все курсы рабфака и одногодичные курсы подготовки во втуз.

Условия приема: образование на I курс 5—6 лет, на II курс—7 лет, на III курс—8 лет, на IV курс—8—9 лет. На курсы подготовки во втуз 9—10 лет, или окончившие техникум. Возраст от 18 до 30 лет. Принимаются рабочие, члены ИТР, колхозники, дети рабочих и специалистов. Заявления подавать на имя начальника рабфака, по адресу: г. Вологда, Железнодорожная 12, старый КОР. рабфак ЛИИЖТ, с приложением документов: 1. Анкета, 2. Автобиография, 3. О соц. происхождении, 4. Производственный стаж, 5. Свидетельство о рождении, 6. Копия воинского документа, 7. Свидетельство о здоровьи, 8. Две фотокарточки и желательно—командировка с места работы.

На I, II, III курсах и курсах подготовки во втуз учеба вечерняя без отрыва от производства. На IV курсе с отрывом от производства.

Анкету и справки можно получить в канцелярии рабфака ежедневно, кроме выходных дней с 11 до 1 ч. дня и с 6 ч. до 8 час. вечера. Окончившие рабфак и курсы подготовки во втуз направляются в Ленинградский институт инженеров ж. д. транспорта, имеющего факультеты:

ДНЕВНОЙ

1. Эксплоатация ж. д.
2. Паровозное хоз-во.
3. Механизация погруз. работ
4. Механиз. строит. и пут. раб
5. Вагонное хоз-во.
6. Постройка и изыскан. ж. д.
7. Путевое хоз-во.
8. Постройка мостов.
9. Постройка тоннелей.
10. Постройка ж. д. произв. и ком. зданий.
11. Жел. дор. водоснабжен. и канализация.
12. Транспортная связь.
13. Ж. д. сигнализ. центр. и блокир.
14. Электроподвижной состав.
15. Электроснабжение.
16. Электрофик. ж. д. механизмов.

ВЕЧЕРНИЙ

1. Ремонт паровозов.
2. Ремонт вагонов.
3. Ремонт электр. подвиж. состава.
4. Электроцентрализация и автоблокировка.

Дирекция рабфака.

Согласно распоряжения НКФ СССР от 21 апреля 35 г. за № 334, горфинотдел в помещении финансового техникума (Советская ул., д. № 15), с 14 по 18 июня с 14 до 22 часов проводит семинары со всеми счетными работниками предприятий и учреждений, ведущих исчисление подоходного налога и культсбора с рабочих и служащих.

Руководители предприятий, учреждений и фабзавместкомов обязаны обеспечить явку всех работников, ведущих исчисление подоходного налога и культсбора в числа, указанные для каждой организации в отдельном письме.

За зав. горфо **Киров.**
Пред. горсовпрофа **Хохлов.**

ВОЛОГОДСКИЙ ВЕТЕРИНАРНЫЙ ИНСТИТУТ

производит осенний прием студентов на 1 курс.

Институт готовит специалистов высшей квалификации—ветврачей по обслуживанию крупных социалистических животноводческих хозяйств.

Срок обучения 4 года. Прием заявлений производится до 1 августа 1935 года. Начало занятий 1 сентября 1935 г.

В институт принимаются лица, имеющие образование в об'еме средней школы (полной средней школы, рабфака, техникума, курсов по подг. в вуз) в возрасте не моложе 17 лет.

Все поступающие подвергаются приемным испытаниям по физике, математике, химии, обществоведению и русскому языку и литературе в об'еме средней школы. Приемные испытания будут производиться с 15 по 25 августа 1935 г.

Несемейные студенты обеспечиваются общежитиями. Семьям студентов комнаты и места в общежитиях не предоставляются, 85 проц. числа студентов обеспечиваются стипендиями в размере от 102 до 176 руб. в зависимости от курса и успеваемости.

Адрес: гор. Вологда, Советская ул. дом № 8-34—ветеринарный институт.

Дирекция.

В МАГАЗИН „ДИНАМО"

(площадь Свободы)

Поступила в продажу большая партия спорттовара к летнему сезону в следующем ассортименте: брусья параллельные, кони спортивные, канаты для лазания и перетягивания, волчкаты, рыболовные и охотничьи принадлежности, чемоданы, крокеты, бильярды настольные с лузами, майки, трусы, джемперы, сандеры шерстяные и бумажные, носки, кашне и другой трикотаж, туфли теннисные, ботинки, боксерские туфли с шипами, мячи футбольные и волейбольные, фото товары, ружья охотничьи (м.-калиберные винтовки и пеки охотничьи и фиксие по разрешению управл. милиции. Важмание хозяйственных организаций и жаетов! Поступили в продажу цельные комплекты гигантских шагов.

Извещение

10 июня с 6 час. 30 мин. веч. Институтом массового заочного обучения партактива при ЦК ВКП(б) передается радио-лекция по истории ВКП(б) на тему—«11 с'езд РСДРП и оформление большевистской партии».

Культпропу ГК ВКП(б) организует при партрадиоаудиториях ГК ВКП(б) и совхозах массовое слушание лекции.

Явка на лекцию обязательна—организованным радиослушателям, заочникам комвуза и партийной школы. Приглашается партийный и комсомольский актив.

Культпроп ГК ВКП(б).

Желаю сменить квартиру

в 2 комнаты площадью 42 кв. метра на более меньшую. Адрес: Советский проспект, дом 47, кв. 2.

ВОЛОГДА

Расцветает сирень. Теплая, влажная погода последних дней вызвала активный рост трав и листвы деревьев. Вишни и яблони — в цвету. На солнечных местах начала расцветать сирень.

Разведка стройматериалов. Общество краеведения указало горплану местонахождения бутового камня по реке Уфтюге, песок, годный для строительных растворов близ пер. Ершово вверх по реке Вологде, известь на р. Сухоне и местонахождение ряда других стройматериалов, которые могут потребоваться на строитель тво льнокомбината. В ближайшие месяцы будет проведена тщательная разведка стройматериалов.

Экскурсия натуралистов. Изучать геологический разрез берегов реки Соремки выходят в ближайший день отдыха юные натуралисты. Руководит экскурсией геолог т. Садоков. Под руководством т. Поспелницкого юные натуралисты обследуют ряд прудов.

Машины для ремонта обуви, в том числе—машины для автоматической наклейки подошв, отделочная и фрезировочная прибыли в адрес артели «Северный кустарь» артелсоюза.

Добыча торфа. На торфоразработках за станцией Вологда-вторая может быть увеличена с 8600 до 17000 тонн. Для этого нужно установить четвертый аггрегат и заменить три существующие аггрегата более усовершенствованными. Проект расширения торфоразработок и смету расходов поручено разработать артельсоюзу.

В поисках машин...

Администрация сельхозинститута договорилась с горзправом о систематических выездах врачей разных специальностей в «Молочное», при чем обязалась своевременно их доставлять в поселок и отвозить обратно.

Но вместо того, чтобы чутко отнестись к врачам, окружить их вниманием, чтоб повысить качество медпомощи жителям «Молочного», администрация института начала систематически нарушать свои обязательства.

Шофер, доставивший врача в «Молочное», сразу же о нем забывает, и врач превращается в охотника за машиной. Окончив прием, врач с тревогой в душе и тоской в главах начинает бегать и искать случая, как бы устроиться на попутную машину.

Так было 30 мая с ушным врачом, так стали поступать с зубным врачом.

6 июня зав. гаражом **Пластинин** обещал двум врачам приехать ровно в 2 часа дня и, как всегда, обманул. В результате сорвана работа по месту службы.

Г.

Ученики Кальянской школы, Грязовецкого района, из-двух посетили Вологодский зоологический музей. На снимке—зав. естественно-исторической секцией музея—тов. Соколов показывает ребятам медвежонка, пойманного в Междуреченском районе. Фото Н. Орлова

ПОСТРОИМ САМОЛЕТЫ-ГИГАНТЫ

Сводка поступлений за 7 и 8 июня

За 7 и 8 июня на постройку самолетов-гигантов на счет «Правды» внесли средства: племхоз «Молочное» 2289 руб. 17 коп., артель «Красный факел» 512 р. 39 коп., лесная райсберкасса 363 р., ОРС СУРП'а—524 р. 90 к., вологодский автопоком 60 р., весовая ремонтная мастерская 147 р. 27 к., артель «Красный полиграфист» 448 р. 5 к., ветучасток № 14—14 р. 47 к., вологодская горбольница 287 р. 86 к., начальная школа № 1—32 р. 50 к., восьмая начальная школа 8 р. 10 к., вспомогательная школа № 2—40 р., средняя школа № 5—26 р., строчечно вышивальная артель 90 р. 85 к., 5-ый класс 1-ой средней школы 8 р., горфо 191 р. 32 к., ОРС СУРП'а 152 руб. 60 к., заготконтора «Союзпушнина» 154 р. 80 к., пригородное хозяйство ОРС СУРП'а—697 р. 35 к., совхоз «Грибково 815 р. 91 к., Севмолмясотрест—761 р., ОРС депо 151 р., домашние хозяйки, проживающие по ул. Кузнецкой в первом и третьем домах 25 р. 65 к, горсовет 188 р. 3 к., центральная библиотека 102 р. 56 к., музыкальный техникум 200 р. 50 к., колхоз «Северный комунар» 137 р. 80 к., Торгсин 156 р. 20 к., музей 95 р., горасмотдел 312 р. 26 к., ясли № 3 108 р. 14 к., ветеринарный институт 79 р. 60 к.

За два дня на счет «Правды» поступило 9210 р. 52 к.

За 7 июня на счет ВЦСПС внесли средства: Севкрайветснабпром—106 р. 20 к., магазин Росконд 95 р. 80 к., 3-я начальная школа 42 р., фабрика «Ударница» 99 р., сельхозинститут 1079 р., хлебозавод 133 р.

Всего поступило 1555 руб.

С 8 июня все организации, которые еще не внесли средства на постройку самолетов, должны вносить на счет «Правды». Текущий счет ВЦСПС ликвидирован.

ooo

Колхозники сельхозартели «Турбачевов, Ивановского сельсовета, на общем собрании провели подписку на постройку самолетов-гигантов.

В среднем колхозники отчислили по 9 руб. каждый. Шесть пахарей внесли по 20 руб.

Возглавили это дело пахари Волков Феодосий и Бунин Дмитрий.

Уволин.

Где наши паспорта и деньги?

Комендант здания зоофака № 2 (сельхозинститута) **Соколов** еще в октябре и в последующие месяцы собрал паспорта студентов для прописки и обмена. Вместе с паспортами были даны Соколову и деньги для прописки по 1 руб. и на обмен—по 4 и 5 рублей.

Судьба паспортов такова: дела комендант Соколов при уходе с работы сдал **Пономареву** по акту, в акте сказано: сдано 28 паспортов, из коих 14—по списка и 24 обмен и прописка. Денег передано всего 32 руб.

Где остальные деньги и паспорта, которые Соколов взял у живущих в этом здании студентов—неизвестно.

Коллектив студенчества просит соответствующие органы расследовать это дело и привлечь Соколова к ответственности.

Маркова, Неганова, Моряшина, Баранова, Семенов, Шарыгин, Захаров, Малеев и др.

НАШИ ВЫИГРЫШИ

62 рабочих швейной фабрики по последним тиражам займов выиграли 3531 рубль.

Куда наши счастливцы думают использовать свои выигрыши?

Капитан Александрович **Смекалов** (пом. бухгалтера), выигрыш в 250 р. думает использовать для поездки на родину во время отпуска.

Комсомолец **Кузнецов** на выигранные деньги купил ружье. **Н. Соловьев** купил для сынишки новенькую одежду. Быстров обеспечил себя на целый год дровами. Большинство вычгравших берегут деньги к отпуску.

Тюнелев.

Колхозники смотрят кинокартину „Крестьяне"

Местный комитет и дирекция маслопрома, откликаясь на предложение «Красного Севера», организовали 7 июня просмотр кино-картины «Крестьяне» колхозниками подшефного колхоза «Красное село».

Колхозники в кино-театр были привезены на автомашине.

Карзин.

Поправка

Во вчерашнем номере нашей газеты на 1 стр. в отчете о пленуме горкома ВЛКСМ в абзаце: «В связи с уходом с комсомольской работы пленум освободил от обязанностей члена бюро горкома тов. Хорькова», следует читать не Хорькова, а тов. **Легкова.**

Садовник

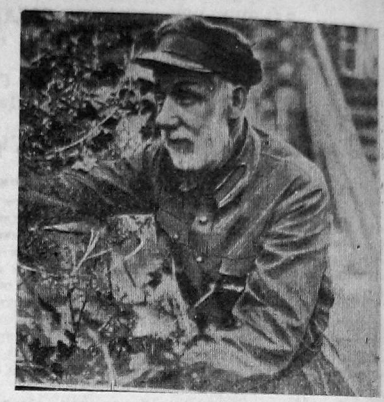

Николай Васильевич Полканов — старый дружинник городской пожарной команды. За плечами у Николая Васильевича сорокалетний производственный стаж. Тов. Полканов—не только хороший пожарник, он еще и благоустроитель. В его саду посажены его руками березы, черемуха, ель, бузина, вишня и малина.

Из своего питомника Николай Васильевич дает саженцы жакту № 79.

Одно плохо: сад т. Полканова обнесен дряхлым палисадом. Правление жакта обещало дать ему стройматериалы, но слова разошлись с делом. Попрежнему дети-озорники забираются в сад и уничтожают прекрасные цветущие деревья.

На снимке: Н. В. Полканов в своем саду подвязывает черемуху.

ГОРЖИЛСОЮЗ И БЕЗОТВЕТСТВЕННОСТЬ

Жакты ремонтируют дома.

8 июня председатель жакта № 137 **Пономаревский** полдня потратил в горжилсоюзе, чтобы достать пакли для конопатки стен, дверей, потолков в 77 и 65 домах.

Зам. председателя горжилсоюза **Аксенов** послал Пономаревского в кладовую самого снести паклю.

Когда Пономаревский пришел к кладовую, она оказалась на замке. По вине горжилсоюза вчера печники и плотники весь день не работали.

Надо прекратить это безобразие. Горжилсоюз обязан отвечать за ремонт домов в большей мере, чем жакты.

П. Павлов.

Заброшенный сад

Уже не один год пустует заброшенный красноармейский парк по Краснофлотской набережной. Когда-то он был местом прекрасного культурного отдыха трудящихся, но теперь не то: мостики и заборы сгнили, деревья и кусты подвергаются уничтожению.

Этот парк нужно заново обгородить, превратив его в место, где могли бы культурно отдохнуть трудящиеся.

Иванов Смирнов. Мельников.

ЖУЛИКИ В ГАВРИЛЬЦЕВСКОМ СЕЛЬПО

Гаврильцевское сельпо (председатель **Н. Косульников**) работает исключительно плохо. Полки в магазинах сельпо обычно пустуют, даже нет соли.

Косульников часто ездит в город, якобы за товарами, но товаров никаких не привозит. План товарооборота в первом квартале 1935 г. выполнен только на 50 проц.

В течение 1934—35 г. по сельпо обнаружено до 3000 руб. растраты. Сам Косульников — растратчик кооперативных средств. Он, например, подделал документы на 1100 рублей. 15 октября 1934 г. написал ложную расписку на 100 руб. **Стрельцову** из колхоза «Гудок». Когда это мошенничество стало раскрываться, Косульников расписку уничтожил.

Кроме этих безобразий, Косульников, его помощник **Шигаревский** и заготовитель сельпо **Коньков** систематически пьянствуют. Пьянки известны работнику райпотребсоюза **Захромееву**, который вместо принятия мер укрывает эту шайку жуликов и пьяниц. Вместе с Косульниковым пьянствовал работник райпотребсоюза **Смирнов**.

К. Тракторный.

ПОГОДА СЕГОДНЯ

Ветер западный и юго-западный, умеренный. Меняющаяся облачность. В конце суток возможны осадки. Температура от 12 ночью до 20 градусов тепла днем.

Маленький фельетон. *Вас. Энский*

Ливерная колбаса

Все мы любим колбасу.

Откровенно говоря, она не только украшает стол трудящихся, но приятно облагораживает домашнее питание. И нет ничего хвороного, если кто-нибудь разрешит себе маленькую прихоть—на свои собственные отведать ломтик другой свежевской колбасной продукции.

В утренний деловой час 5 июня текущего года в вологодском отделении Госбанка текла обычная работа. Бухгалтера принимали чеки, делали на них заковыристые пометочки и молча подкидывали на барьерчик обрезанными посетителям медные нумерованные кружочки.

В кассу... Следующий!..

Когда человеческий рой поутихомирился, когда вдоволь накричавшиеся кассиры выпрямили спины и свертывали долговедные цигарки, когда не дверях появились предупредительные записочки—«операции окончены», тогда выдвиг из банковских недр пред. местком тов. Ермолаев.

— Товарищи, ближе к делу! Местком сходотал колбаски... Замечательная! Ливерная! Стоимость шесть целковых и восемдесят копеек кило. Деньги в получку и можно сейчас...

Умиленные заботой профсоюза, сотрудники банка незамедлили активно откликнуться на тель замечательную и вкусную идею. Список был составлен в несмыканно короткий срок. Даже пред. месткома удивился: «Умеют же все-таки люди работать».

В ударном порядке вызвали дворника. Ему вручили тару—холщевый мешок и срочно отправили за колбасой.

Дворник не заставил долго ждать. Обливаясь радостным потом, он приволок мешок с колбасой к ногам сидящего тов. Ермолаева.

— Готово! Пожалуйте!..

И вдруг... Всегда уж эти скептики тут, как тут, где их не просят. Кто-то почувствовал, будто воздух изменился. Будто запахло не весной, не тополями, а чорт знает чем.

Некоторые робко заметили, что это от табачного дыма, а наиболее смелые определенно учуяли не мешок.

— Вот, товарищи, откуда несет. Прислушайтесь!

Когда была колбаса извлечена, большинство согласилось, что действительно продукт «троится», что свежесть в нем далеко не сегодняшняя и что не мешает колбаску сплавить поскорее обратно, где взяли.

И тут огорчился Ермолаев.

— Товарищи! Смешно... Профсоюз хлопотал, согласовывал с торгующей организацией, наконец, профсоюз под свою ответственность купил продукцию, и что я слышу теперь? Смешно, товарищи!...

Несколько взволнованных членов профсоюза горячо пристыдили Ермолаевым, решились на жертвы. Они взяли свои доли.

Другие же (где дисциплина, товарищи?), грустно посмотрев на колбасу и предместкома, поторопились домой...

Шестого числа был выходной. А седьмого сотрудники Госбанка, явившись на работу, были поражены на месте... Ливерная колбаса у некоторых сотрудников разлагающе воздействовала на столах, барьерах рядом с лицевыми текущими счетами и прочей банковской утварью. Профсоюз не сдавался. Он упорно решил накормить массы колбасой.

Очевидцы утверждают, что в этот день в банке царили тоска и уныние. Бухгалтера не говорили—«следующий», кассиры нехотя выдавали деньги, а сотрудницы не замечали клиентуры...

Позднее, когда деловой день начинал свертываться, состоялся летучий митинг. Тов. Ермолаев обвинял массу в... «подрыве». Он называл к «несознательным» и так и сяк. Наконец, выступил член месткома тов. **Ушаков**. Будучи экономистом, тов. Ушаков произнес жгучую разоблачающую речь. Он указал, что народ вредит профсоюзу, подрывает его авторитет и вообще вставляет палки в колеса...

Ничего не добившись, они заключили:

— Как хотите. Кто хочет брать колбасу—бери. Кто не хочет—не надо, а денежки удержим в получку, по списочку. Можете подавать в суд.

Так окончилась в Госбанке история с тухлой колбасой. Нам неизвестно, удастся ли местному незаконно содрать с сотрудников деньги? Впрочем, есть одна поговорка: «Как много у людей затей, которые еще опасней и глупей»...

Врид. отв. редактора Н. УШКОВ

ТЕЛЕФОНЫ РЕДАКЦИИ: Отв. редактор—1-92. Отв. секретарь и секретариат—трансл.—3-45. Сектор культуры и быта, коллект. тов., коов, и торговли и бюро расследований—1-86. Сектор города, жилищ и квартиры недвж.—1-52. Ночной тел. редакции и тел. типографии—3-23.

АДРЕС РЕДАКЦИИ: Вологда, ул. Урицкого, 2.

СЕГОДНЯ с 6 до 9 час. вечера дежурит в редакции тов. ПАНКРАТОВ.

Уполном. Облиты № 473 Заказ № 125. Типография „Северный печатник" УМП Северного края в Вологде. Тираж 9595 экз.