Пролетарии всех стран, соединяйтесь!

КРАСНЫЙ СЕВЕР

ОРГАН ВОЛОГОДСКОГО ГОРКОМА ВКП(б), ГОРСОВЕТА И ГСПС

Цена 8 коп.

ЕЖЕДНЕВНАЯ РАБОЧАЯ ГАЗЕТА
ВЫХОДИТ С 1 МАЯ 1919 г.
№ 10 (4686)
11 января 1935 г.
Пятница

СЕГОДНЯ, В 6 ЧАСОВ ВЕЧЕРА,

в горкоме ВКП(б) (зал заседаний) производится инструктивное совещание докладчиков на партсобраниях, посвященных ленинским дням. Партсобрания состоятся 14 января с вопросом: „В. И. Ленин—организатор, вождь ВКП(б) и Коминтерна».

Инструктивный доклад делает тов. Демин. Докладчики выделяются парткомами по согласовании с культпропом горкома.

ГК ВКП(б).

Постановление Совета Народных Комиссаров Союза ССР и Центрального Комитета ВКП(б)

В связи с тем, что Северный край, Воронежская область Курская область, Крымская АССР и Таджикская ССР выполнили установленный для них СНК СССР и ЦК ВКП(б) годовой план хлебосдачи и полностью обеспечили себя семенами для ярового сева, Совет Народных Комиссаров Союза ССР и Центральный Комитет ВКП(б) постановляют:

Разрешить колхозам, колхозникам и трудящимся единоличникам поименованных областей и республик производить беспрепятственно продажу своего хлеба (мукой, зерном, печеным хлебом) как государственным и кооперативным организациям, так и на городских и сельских базарах и на станциях железных дорог.

Председатель Совета Народных Комиссаров Союза ССР **В. Молотов.**

Секретарь Центрального Комитета ВКП(б) **И. Сталин.**

В ЦК ВКП(б)

О РЕШЕНИИ КУРСКОГО ОБКОМА „ОБ ИЗВРАЩЕНИИ В ПОЛИТИЧЕСКОЙ РАБОТЕ СРЕДИ КОЛХОЗНИКОВ В ВЕЛИКО-МИХАИЛОВСКОМ РАЙОНЕ“

Центральный Комитет считает грубейшим извращением политики партии в деревне и недопустимым произволом со стороны Велико-Михайловского райкома (Курская область), райисполкома, политотдела МТС, которые постановили присвоить колхозам им. Буденного, „Красная нива“ и им. Крупской за их плохую работу названия—«Лодырь», „Саботажник“ и „Бездельник», а начальник политотдела, кроме того, запретил вывешивать красные флаги в годовщину Октябрьской революции в колхозе им. Ворошилова в связи с тем, что последний плохо справлялся с пахотой зяби.

Считать недостаточными меры взысканий, наложенные Курским обкомом, который ограничился отменой решения и об'явлением строгого выговора секретарю райкома, председателю райисполкома и начальнику политотдела.

Снять с работы секретаря райкома т. Мерькова, председателя райисполкома т. Кравченко и начальника политотдела МТС т. Огурцова, явившихся инициаторами этого головотяпского и провокационного по своему характеру поступка, запретив использование их на руководящей партийно-политической работе в течение двух лет.

О СТАТЬЕ В „ПРАВДЕ“ „БОЛЬШЕ ЧУТКОСТИ И САМОКРИТИКИ“

ПОСТАНОВЛЕНИЕ СЕВКРАЙКОМА ВКП(б) ОТ 7 ЯНВАРЯ 1935 Г.

Статья „*Правды*“ от 4 января „*Больше чуткости и самокритики*“ правильно вскрывает ошибки руководителей Вологодской партийной организации и ее секретаря тов. Эльяшберга.

За последнее время Вологодская партийная организация не только ослабила боевой темп своей работы, но и допустила ряд серьезных политических ошибок (во время перевыборов советов, запаздывание с оздоровлением комсомольского руководства, запоздалое реагирование на политическое двурушничество Чернакова и пр.). Все это могло иметь место лишь в результате ослабления самокритики и недостаточной оперативности в партийной работе.

За эти ошибки и недостатки несет ответственность в целом бюро Вологодского городского комитета партии, и в первую очередь, секретарь его т. Эльяшберг.

Крайком указывает бюро Вологодского горкома и особенно тов. Эльяшбергу на недопустимость этих ошибок и предупреждает, что дальнейшее повторение и наслоение ошибок руководством терпимо быть не может. Крайком указывает, что основной задачей Вологодской организации является развитие самокритики, усиление большевистской бдительности, непримиримости к врагам партии и повышение качества оперативного живого руководства первичными парторганизациями и работой в массах, в частности, больше при этом уделяя внимания вузам и техникумам, а также улучшению работы советов, комсомольских и профсоюзных организаций.

Поручить Вологодскому горкому созвать секретарей и парторгов первичных парторганизаций и партгрупп для обсуждения очередных задач Вологодской организации. Доклад предложить сделать т. Эльяшбергу. Считать необходимым выезд на это собрание секретаря крайкома тов. Иванова.

Севкрайком ВКП(б) выражает полную уверенность в том, что Вологодская организация и ее руководство, вместе с секретарем горкома Эльяшбергом, развернут большевистскую самокритику своих ошибок и недостатков, подтянутся, улучшат свою работу и вновь станут в шеренгу передовых, ведущих организаций края.

С третьего краевого с'езда советов

СОСТОЯНИЕ И ЗАДАЧИ ЛЕСНОЙ ПРОМЫШЛЕННОСТИ

ДОКЛАД тов. СОБОЛЕВА

АРХАНГЕЛЬСК 8. Восьмого января с'езд заслушал и обсудил доклад товарища Соболева о состоянии и задачах лесной промышленности и лесного хозяйства края.

Познакомив с'езд с громадными достижениями в лесной промышленности Советского Союза за последние годы, изменившими эту промышленность до неузнаваемости, докладчик подробно остановился на роли края—валютного цеха страны. Положительные итоги отчетного периода,—говорит тов. Соболев,—характерны не только созданием в крае новых предприятий лесной промышленности, но коренной реконструкцией старых лесозаводов, освоением технического оборудования и производственной мощности предприятий. Беломорская доска прочно завоевала себе авторитет как на мировом рынке, так и на внутреннем. Мы можем гордиться, что доставляем материалы важнейшим новостройкам Союза—Московскому метро, шахтам Донбасса, строительству ж. д. магистрали Москва—Донбасс, северным лесом пользуется Украина, Северный Кавказ, средняя Азия, Закавказье. Докладчик привел ряд интереснейших цифр и фактов. Поток леса из края на внутренний рынок составляет около восьми миллионов кубометров в год. За год край дает около четырех сот тысяч вагонов дров. Ответственные детали для машиностроений авиопромышленности делаются из сосны, лиственницы севера; страна отказалась от импорта этих ассортиментов леса. Высокую марку завоевала себе беломорская доска заграницей, пред'являющей на нее усиленный спрос. Финляндия, Швеция—мировые поставщики отодвинуты нами на международном рынке на второе место. Страна пред'являет к краю возросшие требования,—говорит докладчик,—это обязывает нас уже сейчас по-серьезному взяться за ликвидацию ножниц—разрыва между рубкой и возкой на фронте лесозаготовок. На первое января план рубки выполнен на 41 процент, программа вывозки на 12 процентов. Разрыв превышает прошлогодний вдвое.

Докладчик призвал с'езд мобилизовать все силы на ликвидацию опаснейшего прорыва. Нет и не было никаких об'ективных условий, которые мешали бы любому району вести лесозаготовки нормально.

Вскрывая причины ножниц, тов. Соболев поставил в пример образцовую работу Емецкого района, где возка не отстает от рубки лишь благодаря тому, что район готовился к вывозке до снега. Подвергнув критике недочеты механизации на лесозаготовках и сплаве, неумение использовать полностью мощность механизированных и рационализированных путей для вывозки,—докладчик выразил уверенность, что Северный край под руководством краевого комитета партии, во главе с ее испытанным большевиком Владимиром Ивановым сумеет быстро ликвидировать отставание на лесозаготовках.

В прениях по докладу выступили: лесоруб Приозерного района т. Малодушев, председатель колхоза „Луч“, Тотемского района тов. Красавин, пред. Ненецкого рика т. Балин, директор Северолеса т. Бездольный, директор Севтранлеса т. Норкин и другие. Всего пятнадцать человек. Для выработки постановления по докладу создана комиссия из 30 человек. В числе многих приветствий с'езд получил приветствие от зимовщиков о-строва „Уединения“.

После вечернего заседания делегаты с'езда присутствовали на постановке пьесы „Гибель эскадры“.

Утреннее заседание девятого началось докладом тов. Химчика „О состоянии и плане развития животноводства в крае“.

ЗА СОВЕТСКИМ РУБЕЖОМ

Отклики печати на франко-итальянское соглашение

МОСКВА. 9. Комментируя результат переговоров Муссолини с Лавалем, итальянские газеты подчеркивают исключительное значение этих переговоров. Газеты полны утверждений о дружбе между обеими странами, являющейся решающим условием сохранения мира.

Французская газета „Тан“ пишет, что Римское соглашение „не против кого не направлено и является инструментом порядка и мира“. Пертинакс в „Эко де Пари“, признавая, что соглашение означает „конец“ систематической враждебности, которую Италия проявляла в отношении Франции в Женеве, делая серьезные оговорки, вновь указывает на опасность возрождения пакта четырех. По словам „Эвр“ в некоторых кругах говорят о существовании секретного приложения к франко-итальянскому протоколу, касающегося вооружений. В этом протоколе, якобы, предусматривается возможность возвращения „вооруженной Германией к международному общению только при достаточной гарантии“.

Руководящие английские газеты правительственного лагеря, приветствуя соглашение, высказываются однако весьма сдержанно о позиции Англии. „Таймс“ указывает, что точное заявление о британской политике не может быть сделано, пока не станут известными детали соглашения.

Германская печать, расчитывавшая, что римские переговоры не приведут к соглашению, не скрывает своего недовольства. Так, „Берлинер Тагеблат“ заявляет, что Франция при помощи Италии охватила Германию с юго-востока. Комментарии остальных газет не столь пессимистичны. Газеты считают, что на основе римского соглашения и под давлением Англии произойдет „воскрешение“ пакта четырех держав, в рамках которого Германия лучше всего расчитывает на осуществление своих требований в области.

Австрийская печать выражает особое удовлетворение по поводу соглашения по гарантии независимости Австрии. Печать указывает, что „соглашения Муссолини с Лавалем о начают образование блока Рим—Париж—Лондон“., к которому Франция привлечет Малую Антанту, Балканскую Антанту, а также Австрию и Венгрию. Газеты настойчиво подчеркивают желательность присоединения Германии к римским соглашениям. Это по мнению „Нейес Винер Тагеблат“ откроет Германии путь к возвращению в Лигу наций и на конференцию по разоружению.

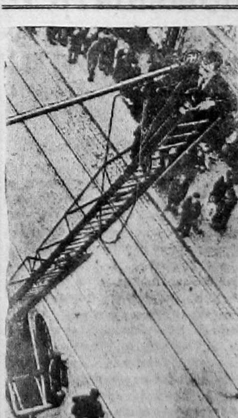

По распоряжению международной комиссии в Сааре на время плебисцита воспрещено вывешивание политических эмблем и знамен.

На снимке: фашистскую свастику снимают с здания, занимаемого в Саарбрюкене «Германским фронтом» (фашистская организация)

ИНОСТРАННАЯ ХРОНИКА

ВЕНА. По сообщению из Будапешта, идут последние приготовления к процессу Ракоши, назначенному на 14 января.

ВИШИНГТОН. Хиллсборро. Штат Иллинойс. Власти вынуждены были под давлением масс освободить из тюрьмы 14 участников прошлогодней демонстрации безработных и снять с них обвинение в антиправительственных выступлениях. Защитой заключенных руководил МОПР.

ЛОНДОН. Шанхайский корреспондент «Таймс» сообщает что китайская Красная армия, действующая в провинции Гуйчжоу продвигается от Гуйяна (столица Гуйчжоу) на север по направлению к реке Уцзян.

Слет победителей

Сегодня лучшие ударники машиностроительного завода „Северный коммунар" собираются на заводской слет, чтобы **подвести блестящие** итоги работы в прошлом году, наметить конкретные мероприятия для работы в 1935 году и дать достойный ответ на приветствие Народного Комиссара Тяжелой Промышленности тов. **Серго Орджоникидзе.**

Сегодня, перед слетом ударников завода, **мы в цифровых** данных показываем **каким будет завод через два года.** Сегодня каждый трудящийся города может видеть, **как будет расти „Северный коммунар"**, как он будет и дальше добиваться того, чтобы **окончательно освободить страну от импортировки автолесовозов.**

Цифры реконструкции завода грандиозны. Они определяют громаднейшую работу, которую должны провести рабочие и инженерно-технический персонал завода.

Мы не сомневаемся, что крепко спаянный коллектив ударников завода, под руководством городского комитета партии и своей заводской партийной организации **выполнит с честью задачи,** поставленные Наркомом Тяжелой Промышленности тов. **С. Орджоникидзе.**

Начало этой борьбе положат **сегодня ударники** завода на своем слете, чтобы еще выше поднять честь заводской марки

Большевистский привет ударникам — знатным людям завода!

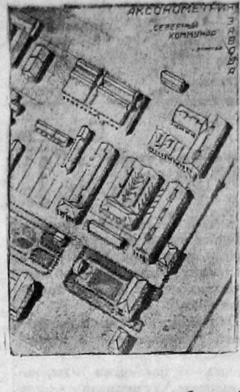

Панорама будущего завода «Северный коммунар»

БУДУЩЕЕ ЗАВОДА

О том, каким будет завод «Северный коммунар», **интересуются даже школьники.**

Как не интерсоваться и не радоваться будущему завода, в цехах которого когда то лудили самовары, шлифовали важигалки, а теперь из его цехов **выезжают, сверкая металлическим блеском, автолесовозы.**

Как не радоваться тому, что **завод будет давать в год** *двести таких машин* и десятки других сложнейших агрегатов для лесной промышленности.

Семь миллионов рублей от**пущено на реконструкцию завода.**

54.641 квадратный метр займет площадь заводского участка. В 99.246 куб. метров определена кубатура производственных помещений.

Вырастет новый сборочный цех автолесовозов, по кубатуре равный всем ныне существующим цехам. *58 сложнейших токарных станков установят в цехе,* **из них 12 импортных и 46 отечественного производства.**

В два раза расширится литейный цех, при нем оборудуются складочные помещения.

Вдвое больше станет кузнечный цех. Новые агрегаты, **паровые прессы на собственном топливе будут работать в цехе.**

Запроектировано строительство модельного цеха и лаборатории в 1623 куб. метра.

В целях бесперебойного снабжения завода электроэнергией, запроектирована п о с т р о й к а трансформаторной подстанции.

На новое строительство отпущено *1.042.800* рублей. На дооборудование существующих зданий выделено *537900* руб., на вновь приобретаемое оборудование отпущено 1.699 600 руб., на старое—416.000 рублей, на и м п о р т н о е оборудование—76670 рублей.

Общий выпуск продукции завода после реконструкции определен в 5000 тонн. Завод будет выпускать валовой продукции на 14 миллионов рублей вместо 5 миллионов в 1934 г.

На заводе *будет работать 1474 рабочих,* средняя зарплата рабочего в год определяется в 1901 рубль.

Общая жилая площадь, принадлежащая предприятиям исчислена в 7900 кв. метров. Из расчета на одного рабочего 7,2 метра, а на одного работающего—5,35 кв. метра.

В три года и семь месяцев будут покрыты все затраты по капиталовложениям за счет экономии от себестоимости, которая будет выражаться в 21 процент против 1934 года.

Н. Г.

БЮРОКРАТЫ И РВАЧИ ИЗ СОЮЗТРАНСА И МТС

Импортные станки для завода „Северный коммунар" лежат на станции несколько дней Дирекция завода решила заключить договор на перевозку станков с Союзтрансом, но чинуши из Союзтранса в свою очередь решили поднажиться, мол „заводу-то отпущены большие деньги" и они запросили за перевозку дороже, чем стоило станки перевезти из заграницы в Вологду.

Дирекция завода „Северный коммунар" нашла целесообразным перевезти станки своим транспортом. Сделали для этого сани, но восемнадцатитонные станки может увезти только трактор „Сталинец".

—Пришлось обратиться в МТС,— говорит тов. Сидоренков. Дали нам „Сталинец", но не дали шофера, выделили своего, но когда пришел в МТС наш шофер, то бюрократы не дали ему машины.

То же получилось и с перевозкой стекла. 500 метров стекла перевозили на своих лошадях, пришлось три раза посылать лошадей, а расстояние от станции до «Северного коммунара» не маленькое.

Рваческие замашки организаций срывают перевозку станков, тормозят пуск станков в эксплуатацию.

М. Б.

В совхозе „Молочное" плохо организована торговля хлебом

Срочно исправить недочеты

Вчера в нашей газете помещено постановление бюро Комиссии Партийного Контроля при ЦК ВКП(б) о срыве торговли хлебом в первые дни января в Вологодском сельхозинституте.

За невыполнение решения пленума ЦК ВКП(б) о продаже хлеба студентам директору института т. Матюхиму об'явлен выговор, председателю вузовского кооператива т. Салаватову об'явлен строгий выговор.

И если теперь в институте устранены недостатки первых дней, то это еще не говорит о том, что все в порядке. В институте, как и во всем совхозе «Молочное», далеко не все в порядке.

«Красный Север» неоднократно сигнализировал о несвоевременной и недостаточной выпечке хлеба в «Молочном». Сигналы никем не услышаны. Покарня рабочего кооператива при совхозе продолжает срывать снабжение магазинов хлебом: не во время, с большим запозданием выпекает хлеб, сдает хлеб магазинам горячий, качество хлеба—низкое, часто магазинам приходится хлеб сдавать обратно.

10 января, как и во все предыдущие дни, в пекарне произошло очередное «несчастье»—выпечка получилась с запозданием и неудачная.

Зав. пекарней **Терешин** каждый раз находит причины «неудачам». **10 января он об'яснялся с завмагами:**

— Наверное, пекаря на холодной воде хлеб замесили. Придется акт составить...

Магазины в этот день получили хлеба по 50—100 килограммов, но и из этого количества часть хлеба была забракована, потому что хлеб—сырой, с закалом.

В редакцию пришла заведующая магазином горта при совхозе «Молочное» тов. **Губернаторова.** Она принесла пачку актов, составленных на несвоевременную доставку хлеба пекарней, на хлеб низкого качества, на систематические обвешивания магазинов работниками пекарни.

Все эти акты в свое время были переданы в контору рабочего кооператива при совхозе, но мер никаких не принято. Заведующий пекарней Терешин, не чувствующий ответственности за порученное дело, срывающий нормальную торговлю хлебом в «Молочном», продолжает здравствовать...

Нужно немедленно исправить положение. Рабочие и служащие совхоза «Молочное» и студенты института требуют принятия срочных мер, организованной торговли хлебом в совхозе, привлечения к строгой ответственности тех, кто срывает выполнение важнейшего мероприятия партии и правительства.

Ник. Л.

ОБЗОР ПЕЧАТИ

ПОЛУЧИЛСЯ СРЫВ...

«За культурную торговлю»—стенгазета ЦРК «Вологжанин»

Инспектор по хлебной торговле тов. **Захаров** (ЦРК «Вологжанин») встал, подошел к столу и откашлялся. Захаров собрался произнести речь.

— Товарищи! — громко обратился он к торговым работникам.—Торговля хлебом—дело новое... Хм!.. Товарищи, я думаю—мы с этого и начнем... Итак, товарищи, вам известно... Хм!.. Да!.. Торговля хлебом...

Захаров говорил долго, но дальше «нового дела» не шел. А в «новом деле» ничего не двигалось.

ЦРК должен был подготовить 21 магазин, провести ремонт, переоборудовать эти магазины, пополнить штат работников прилавка.

«Но не так быстро работают те, кто отвечает за это дело. Прошло уже семь дней, в которые можно было сделать главную часть работы, и эти семь дней упущены. Ни одного гвоздя не вколочено ни в одну доску! К переоборудованию магазинов, по существу, еще не приступлено».

«**В новом деле**,—как выразилась стенная газета партийного комитета, комсомольской организации и месткома центрального к о о п е р а т и в а, «За культурную торговлю»,—прорыв.

Ни штат хлебной конторы, ни инвентарь, ни весовое хозяйство, ни магазины—ничего не было подготовлено...

И стенгазета указывала на Захарова—хлебного инспектора, который «много болтает и ничего не делает».

Газета взывала к партийной и профсоюзной организации. Делала приписку: ждем от тов. **Максимовцева** (пред. правления) и тов. **Колычева** (зав. торговым сектором) ответа...

В следующем номере газеты, через две недели, была помещена другая заметка: «Дней осталось мало».

«Профсоюзная организация,—писалось в заметке,—ограничилась формальным выделением контрольных бригад для проверки работы. Выделенные ничего не сделали...»

Действительно, дней осталось мало. Через декаду—1 января, начало торговли хлебом без карточек. Наряду с подготовкой помещений, нужно было готовить и людей. А люди, работники ЦРК, привыкли к укоренившейся системе распределения. «Система» отменялась. Без подготовки людей нельзя было думать об организованной торговле—без вывихов, без срывов.

Сигналы газеты как раз были во время. Но...

Заглянемте снова в номер от 8 декабря. Этот номер, где помещена статья „Прорыв в новом деле", был первым номером, выпущенным новой редколегией под руководством редактора тов. **Майорова.** Тогда редактор стенгазеты писал:

«Газета влачит жалкое существование, представляет из себя захудалый внутриведомственный бюллетень... Руководящий состав работников правления и партком до сих пор еще не обращают никакого внимания на стенгазету»...

Поэтому-то после «но» следовало гробовое молчание и правления и парткома: никаких откликов.

Только не опустил руки редактор Алексей Майоров. Он хочет, чтобы стенная газета имела авторитет. Он месяц пристает к секретарю парткома тов. **Пронько** с просьбой заслушать на парткоме отчет о работе стенгазеты. Добивается отчета. Настойчиво просит отвечать о принятых мерах по заметкам руководителей правления. Добивается этих ответов. Он идет дальше: делает доклад о стенгазете, самокритике и борьбе с бюрократизмом на собрании работников кооператива.

Авторитет газеты растет...

*

Декаду город (и магазины ЦРК, конечно) торгует хлебом и хлебными изделиями без карточек. За декаду у ЦРК «Вологжанин» были и вывихи и значительные перебои с транспортировкой хлеба.

Однако стенная газета **«За культурную торговлю»** не проявила так необходимой в этом деле оперативности. У стенгазеты получился срыв. За декаду торговли хлебом без карточек стенгазета не поместила ни одной заметки о хлебе. Она не организовала повседневного контроля за ходом работы хлебных магазинов, не показала образцов культурного обслуживания потребителя. Этим стенгазете необходимо заняться.

НЕУСТАННО ПОВЫШАТЬ ИДЕЙНУЮ ВООРУЖЕННОСТЬ

Осколки недобитого классового врага, проникая на предприятия и в учреждения, вузы и другие учебные заведения, всячески маскируясь, вредят тихой сапой. На-днях разоблачен сын крупного кулака *Тюлькин*, пролезший студентом в сельско-хозяйственный институт. Очищены ряды студенчества от социально-чуждых элементов в рабфаке этого института.

Газета „За коммунистическое просвещение" вскрыла на кафедре педологии вологодского пединститута протаскивающего чуждую нам идеологию Федорова.

Как никогда парторганизации должны быть бдительны. Долг каждого коммуниста—*неустанно повышать* свою идейную вооруженность, чтобы лучше научиться распознавать врага, воспитать в себе большевистскую непримиримость к нему.

Систематическая упорная партийная учеба—вот что нам нужно. Необходимо обеспечить, чтобы каждый коммунист учился.

ОБЕСПЕЧИТЬ УЧЕБУ КАЖДОМУ КОММУНИСТУ

Как идет партучеба в Вологде?

По сводкам парткомов в сеть партпроса по городу, за немногим исключением, вовлечены все коммунисты, кандидаты и сочувствующие. А каков показатель посещаемости? В парторганизации паровозного депо принято нормальным считать явку на кружки по изучению ленинизма (руководитель *Фуряев*) и истории партии (руководитель *Левинский*) —половины слушателей.

Не передается опыт работы передовых школ и кружков партпроса отстающим. Ведь именно с этой целью вступили в соревнование между собою на лучшую постановку работы в школах и кружках парткомы „Северного коммунара" и швейной фабрики. Но все попытки швейников добиться того, чтобы пришли к ним и поинтересовались постановкой дела партпросвещения с „Северного коммунара" — успеха не имели. Партком „Северного коммунара" видимо намеревается оказенить соревнование,— таково заявление тов. *Соболевой* из парткома швейной фабрики. С нею нельзя не согласиться. Тов. Денисов, секретарь парткома крупнейшей парторганизации, конечно, понимает, что недооценка социалистических методов в политическом воспитании коммунистов и сочувствующих не может привести к хорошим последствиям.

Нельзя умолчать о благодушии некоторых парткомов и парторганизаторов, не проверяющих как учится партактив в вечерней совпартшколе, в вечернем комвузе, кружках по истории партии и истмата—диамата при горкоме.

А нам известно, что товарищи *Жуков* (горвнутоог), *Смирнов* (директор тракторной мастерской), *Комиссаров* (горжилсоюз)—редкие „гости" на кружке по истории партии. *Денисов, Шабаров* и *Колосов* очень редко посещают кружок истмата—диамата. *Саловатова* (хлебная контора горта), *Ботова* (водосвет), *Коптева*—не видно на кружке политэкономии. Многие товарищи приходят на кружки не подготовленными.

Парткомы должны требовать от всех коммунистов безоговорочного выполнения своих обязанностей, ибо устав наш партии гласит: *„Член партии обязан... неустанно работать над повышением своей идейной вооруженности, над освоением основ марксизма-ленинизма, важнейших политических и организационных решений партии и раз'яснять их беспартийным массам".*

Условия для этого предоставлены. Дни учебы никакими собраниями и заседаниями не загружаются. И никакие отговорки о перегруженности неосновательны.

Н. Лин.

НАЧАЛО БОЛЬШОЙ РАБОТЫ

Партийная и профсоюзная организации затона сегодня созывают слет всех инженерно-технических работников для того, чтобы на слете проработать указания товарища *Сталина*, данные в беседе с металлургами.

Инженерно-технические работники на слете подведут итоги своей работы о том, как они выполняли лозунг товарища *Сталина—«техника в период реконструкции решает все"*.

За последние два года затон значительно увеличил свою техническую мощь. Затон получил опытных инженеров. Но в затоне, да и на судах летом, плохо организована техническая учеба. Аварии в навигационный период получаются потому, что люди, поставленные к управлению машиной и судном в большинстве технически неграмотны.

Каждый инженерно-технический работник должен глубоко прочувствовать указание товарища *Сталина*, что *«главное теперь—в людях, овладевших техникой»*.

На основе этого лозунга мы и должны сосредоточить свое внимание на заботе о людях, на заботе о воспитании из них сознательных строителей социалистического общества, овладевших техникой и культурой. А такие люди у нас есть на любом предприятии. Они есть и в цехах затона и на пароходах.

Слет инженерно-технических работников у водников—это *начало громадной работы, которую развертывает городской совет профессиональных союзов на предприятиях и транспорте среди инженерно технических секций.*

Большевистский привет командирам техники—инженерно-техническим работникам водного транспорта!

Вниманию профкомов

В осуществление п. 7 постановления Вологодского горсовета от 2 января 1935 года «о предоставлении преимуществ ударникам предприятий г. Вологды», горсовет предлагает профкомам всех предприятий не позднее 15 января с.-г. дать горплану списки (горсовет, комната № 23) на ударников, желающих получить дрова в горлесхозе в количестве до 5 куб. м. на ударника с указанием: в каком месяце 1935 года желает ударник получить дрова, учитывая, что снабжение пойдет равномерно на протяжении всего 35 года.

Горсовет.

ПО СОВЕТСКОМУ СОЮЗУ

Да здравствует мощная, непобедимая пролетарская диктатура!

С'ЕЗД СОВЕТОВ МОСКОВСКОЙ ОБЛАСТИ ОДОБРИЛ ДЕЯТЕЛЬНОСТЬ ПРАВИТЕЛЬСТВА

3-й с'езд советов Московской области, обсудив доклад тов. Куйбышева о работе правительства Советского Союза за период между шестым и седьмым с'ездами советов, в своей резолюции целиком и полностью одобрил внутреннюю и внешнюю политику советского правительства. С'езд отметил, что Советский Союз добился за отчетный период крупнейших успехов на всех фронтах социалистического строительства.

Создана крупная передовая социалистическая промышленность, колхозный строй победил окончательно и безповоротно, Разгромлено кулачество—злейший враг рабочих и крестьян. Как никогда, крепок союз рабочего класса и крестьянства и достигнуты решающие успехи в превращении рабочих и колхозников в зажиточных.

Третий с'езд советов Московской области открылся 7 января 1935 г. в Колонном зале Дома Союзов. На снимке: тт. Л. М. Каганович и Филатов в президиуме.

С'езд выразил твердую уверенность, что под руководством коммунистической партии большевиков исторические задачи второй пятилетки будут полностью выполнены.

На фоне жесточайших репрессий в капиталистических странах, массовой хронической безработицы сотен миллионов трудящихся масс, огромной неустойчивости экономических и политических отношений как внутри страны, так и между отдельными странами,—Советский Союз являет собой могучую страну цветующего народного хозяйства.

С'езд Советов отметил, что международная политика советского правительства была неуетанно направлена на обеспечение мира и укрепление торговой связи с другими странами.

На растущую военную опасность Советский Союз отвечает усилением индустриальной мощи и укреплением обороноспособности страны.

Московский областной с'езд советов, разделяя со всей страной глубокую скорбь по поводу гибели Сергея Мироновича Кирова, целиком и полностью одобрил все действия правительства, направленные к беспощадному искоренению врагов пролетарской диктатуры.

Областной с'езд советов призвал всех трудящихся области еще теснее сплотиться вокруг коммунистической партии и вождя трудящихся всего мира—великого Сталина на борьбу за окончательную ликвидацию капиталистических элементов и классов вообще, за завершение технической реконструкции народного хозяйства, за дальнейший быстрый под'ем благосостояния трудящихся масс.

Резолюция, принятая по докладу тов. Куйбышева, кончается лозунгом:

Да здравствует мощная, непобедимая пролетарская диктатура!

Да здравствует вождь социалистической революции—учитель и друг сотен миллионов трудящихся, знамя нашей борьбы и побед—товарищ Сталин!

ОТКРЫЛСЯ IV С'ЕЗД СОВЕТОВ ЛЕНИНГРАДСКОЙ ОБЛАСТИ

ЛЕНИНГРАД, 8 января. Вчера, в 6 часов вечера, в помещении Государственного академического театра оперы и балета в торжественной обстановке открылся IV с'езд советов Ленинградской области.

Среди пальм и цветов высится мунумент *Ленина* и портрет покойного *Кирова*. У трибуны—бюст товарища *Сталина.*

Первое слово на с'езде посвящено тому, кто все эти годы был лучшим другом ленинградских рабочих и колхозников, кто сплачивал их вокруг ленинской партии и ее великого вождя товарища Сталина, кто вел их от победы к победе и умер на посту, сраженный наймитами контрреволюции. Председатель областного исполнительного комитета товарищ *Струппе* в своем вступительном слове подробно характеризует товарища Кирова как бесстрашного вождя ленинградских большевиков и рабочих. С'езд встает и долго стоит в глубоком молчании с мыслью о павшем вожде.

Бурной, долго не смолкающей овацией делегаты встречают слова о товарище *Сталине*. Долго бушует буря аплодисментов в многоярусном зале, долго не утихает волна под'ема и энтузиазма.

— Все наши силы, всю нашу любовь и преданность мы отдадим нашему великому вождю и другу товарищу Сталину, под руководством которого ленинградский пролетариат во главе с испытанным ленинцем товарищем *Ждановым* пойдет вперед к новым достижениям, к новым победам.

Избирается президиум. Первый в списке — тов Жданов. Делегаты стоя приветствуют руководителя ленинградских большевиков. В президиум избраны тт. *Жданов, Чудов, Ирклис, Угаров, Струппе, Кодацкий, Позерн, Иванов, Ильин, Алексеев, Белов, Галлер, М. Л. Кирова*, академик *Графтио*, профессор *Воячек* и др.

С'езд снова встает и снова долго не утихает буря приветствий, когда вносится предложение избрать в почетный президиум товарища Сталина и его ближайших соратников. В почетный президиум избираются товарищи *Сталин, Молотов, Каганович, Калинин, Ворошилов, Орджоникидзе, Косиор, Куйбышев, Андреев, Микоян, Рудзутак, Жданов, Чубарь, М. Горький.*

На трибуне—рабочий завода „Большевик" товарищ *Клюквин*. Он предлагает послать приветствие товарищу Сталину. И снова в зале с мощной силой гремят приветствия, как выражение любви и преданности вождю.

Рабочий *Михеев* предлагает послать приветствие председателю Центрального Исполнительного Комитета СССР товарищу Калинину, председателю Совнаркома СССР товарищу Молотову.

Раздаются звуки фанфар. Авансцену и проходы в зале заполняют посланцы Красной армии. Появление их в зале, великолепная выправка бойцов, яркая, страстная речь командира тов. *Лапина* вызывают громадный под'ем. На этом заседание заканчивается.

В НАШЕМ КРАЕ

10 коммунальных электростанций

В крае имеется 10 коммунальных электростанций общей мощностью в 9.943 киловатт. Из них наиболее крупные в Архангельске—8.600 квт., Устюге—480 квт. и Вологде—192 квт.

За последние четыре года в развитие электроснабжения вложены 1.300 тысяч рублей. Из них основная масса средств пошла на реконструкцию АГЭС (Арангельской городской электростанции), на расширение электросети в Сыктывкаре и на капитальный ремонт мелких станций.

Закончено строительство Грязовецкой, Ижемской и Кижмольской (Ленский район) электростанций, закончено строительство электропередачи в Рикасиху (Приморский район), приступлено к строительству Котласской электростанции. Проектируются новые станции в Устюге и Нярьян-Маре. Выработка электроэнергии с 40 миллионов киловаттчасов увеличилась до 48 миллионов.

Новые гостиницы

Губернские и уездные города нашего края не имели раньше приличных гостиниц. За последние годы каждый районный центр стремится построить у себя культурную гостиницу.

Новые гостиницы построены в Архангельске, Соломбале и Сыктывкаре. Оборудуется гостиница в Котласе. В Сыктывкаре развернулось строительство еще одной гостиницы стоимостью 480 тысяч рублей.

Помимо коммунальных гостиниц в Архангельске построены ведомственные: Северолеса и жилкооперации.

Завод имени В. И. Чапаева

В Сыктывкаре строится новый четырехрамный лесопильный завод имени *В. И. Чапаева*. Завод рассчитан на ежегодный выпуск 110.000 кубометров готовой продукции.

Уже выстроены и вступили в строй механический цех и кузница. Идет к концу постройка сортировочной площадки, склада технических материалов, амбарного цеха. Сооружаются водопровод, биржа для сырья, элеваторы, шлюзы, бассейны для древесины. При заводе строится силовая станция мощностью в 1000 киловатт.

В рабочем поселке при заводе организованы школа, врачебная амбулатория, клуб, столовая, библиотека и т. д.

ИЗВЕЩЕНИЕ

Сегодня с 6 час. 30 мин. веч. Институтом массового заочного обучения партактива при ЦК ВКП(б) передается радио-лекция т. Москалева на тему—**«Предательский путь Каменева и Зиновьева от оппортунизма к контрреволюции».**

Лекцию читает тов. Москалев.

Секретари партколлективов, парторги организуют у себя на производстве радиослушание лекции. Слушают лекцию партийный, комсомольский актив, пропагандисты сети партпроса и комсомольского политвоспитания, слушатели партийных школ.

При партаудитории ГК ВКП(б) (зал заседаний) слушают: заочники комвуза, партшколы, радиослушатели. Приглашается партийный и комсомольский актив.

Консультацию после лекции проводят: при партаудитории ГК ВКП(б) тов. Каганович и при партком—выделяют секретари партколлективов—лучших пропагандистов партийных школ.

Культпроп ГК ВКП(б).

КОНКУРС НА ЛУЧШЕЕ КАЧЕСТВО ХЛЕБНЫХ ИЗДЕЛИЙ

ЦК Союза рабочих хлебопечения организует с 15 января всесоюзный конкурс на лучшее качество хлебных изделий. Конкурс продлится до 15 апреля. Основные показатели его—100 процентная стандартность хлеба, разнообразие ассортимента, образцовое санитарное состояние хлебозавода или пекарни.

ВСЕМ ПРЕДСЕДАТЕЛЯМ ЖАКТОВ

Сегодня 11 января, в 6 час. вечера, в красном уголке горжилсоюза (улица Володарского, 28) состоится общее собрание председателей жактов с повесткой дня:

1) Предварительные итоги выполнения плана работ за 1934 год и перспективы на 1935 год.

2. Вопросы и ответы.

Приглашаются представители от гормилиции, нарсуда, прокуратуры, горсовета, горкомхоза, горсанчасти, Комбанка, посред. бюро.

Горжилсоюз.

Городской театр Дом Революции

11 и 12 января

Островский

НА ВСЯКОГО МУДРЕЦА ДОВОЛЬНО ПРОСТОТЫ

Постановка очередного режиссера Пирогова.

Начало в 8 час. вечера.

Билеты ударников действительны.

КОР

12 января

два больших концерта

ЛЕНИНГРАДСКОГО ГОМЕЦА

Начало первого в 4 часа по уменьшенным ценам. Начало второго в 8 час. вечера. Билеты в кассе КОР с 6 часов ежедневно.

„ГОРЬКОГО" кино. 6—8—10 час.

СЕГОДНЯ

КРЫЛЬЯ

Приключенческий фильм в 6 частях.

Картина сопровождается концертным ансамблем.

С 10 час. до 2 час. утра массовый молодежный вечер. Играет духовой оркестр клуба КОР. Буфет. Цена билета 1 р. 50 коп.

ИСКРА

Начало сеансов в 6½, 8 и 9½ ч.

11 и 12 января

большой художествен. фильм

ГЛАЗА, КОТОРЫЕ ВИДЕЛИ

драма в 7 частях.

11 и 12, с 12 и 2 детские утренники

ГАРРИ ЗАНИМАЕТСЯ ПОЛИТИКОЙ

Грязовецкому леспромхозу на станцию Лежа **требуются 2 квалифицированных кузнеца**, оплата сдельная, по соглашению.

Обращаться в леспромхоз—Вологда, Лесная набережная, дом № 10.

Требуются сторожа для наружной ночной охраны, с предложениями обращаться—артель «Пятилетка», Советская ул. д. № 13.

Продлен прием заявлений до 25 января с. г. на открываемые 6-ти месячные курсы по подготовке в ветеринарный институт.

Принимаются лица в возрасте от 17 лет, имеющие образование в об'еме 8—9 классов средней школы и соответствующих учебных заведений.

Документы направлять по адресу: г. Вологда, Ветинститут.

Все принятые обеспечиваются стипендией, иногородние—общежитием.

Без вызова не выезжать.

Дирекция.

Северное краевое отделение «Ватованчастьсбыт» продает **деревянные ящики** равных размеров.

Адрес: Володарского № 40, телефон 6—17.

В ТРАКТОРНЫХ МАСТЕРСКИХ

Ударники Фуников и Собенин за ремонтом мотора трактора «Интер»

ВОЛОГДА

◢ «Насекомояд», полученный для продажи универсальным магазином горта, рекомендован горсанчастью для употребления против клопов в общежитиях рабочих и учащихся.

◢ Планировку и строительство социалистических городов, вопросы канализации, гигиены жилищ и мест общественного пользования—все эти предметы изучают работники горсанчасти, дезостанции и здравпунктов на курсах при горздраве.

◢ Возведен первый этаж нового двухэтажного восьмиквартирного дома горкомхоза на Малой Екатерининской улице.

▲ Сто семьдесят швейных машин продано за декабрь вологодским бюро „Точмашсбыта". Покупатели в подавляющем большинстве колхозники Вологодского и соседних районов.

◢ Договора на истребление крыс заключает с городскими организациями оперативно - истребительная станция Осоавиахима.

◢ «Куда поехать зимой?»—так называется справочник, выпущенный из печати Центральным советом общества пролетарского туризма. В этом справочнике рекомендуются туристам ряд зимних вологодских маршрутов а именно—лыжные маршруты Вологда—Сокол—Сухона—Кадников и т. д.

◢ Доклады о работе дезинфекционной станции и об организации противоэпидемических мероприятий в Вологде будут заслушаны на ближайшем заседании секции здравоохранения.

▲ «Сказка о Салтане» готовит к постановке для детей младшего возраста театр юных зрителей при клубе КОР. Намечается постановка пьесы «Миллион почтальонов».

◢ Отдел изобразительных искусств картин, плакатов, открыток—значительно расширен в магазине Книгоцентра. Выделен специальный продавец этих товаров.

Где делают книги

Книги о том, как томились когда то большевики на каторге в Вологодском централе, о том, как жили когда-то некоторые вожди нашей партии в вологодской ссылке, ряд очерков по истории партии, ряд брошюр о партийном строительстве—будет напечатан нынче в вологодской типографии „Северный печатник" по заказу Севкрайгиза.

А вот несколько примеров—перечень названий научных и технических книг, которые будут отпечатаны в нашей вологодской типографии: «Флора Северного края», «Оленеводство», «Архангельск и его окрестности», „История исследования советской Арктики", ряд книг об островах Новая Земля, Земля Франца Иосифа, Новосибирских островах, о полуострове Вайгач и т. д.

Будет печататься ряд книг о лесе—техминимум для бригад на лесозаготовках, для пильщиков, для рабочих сплава и т. д. „Борьба с лесными пожарами", „Осоавиахим в лесу" и пр.

Само собой не забыто и сельское хозяйство: в издательском плане 1935 года мы видим ряд книг по животноводству, полеводству, овощеводству, книги об использовании лесных и болотистых земель, книги о торфодобывании.

Будет напечатано вологодскими типографщиками около пятнадцати новых книг наших северных писателей, ряд детских книг.

Севкрайгиз сделал заказ на 63 названия, что дает 350 листов набора или 14 миллионов печатных знаков!

Кроме того заключается договор на издание книг с Московской сельско-хозяйственной Академией имени Ленина—на 600 печатных листов и с ленинградскими научными издательствами—на 400 печатных листов.

Вот какие ответственные заказы выполняют наши вологодские печатники. Среди рабочих типографии «Северный печатник" мы видим ряд высококвалифицированных мастеров своего дела—мастеров оформления книги. Говоря о типографии нельзя умолчать о тов. Северцеве—наборщике—верстальщике с сорокалетним производственным стажем, о печатниках Смирнове и Колобовой, об опытнейших переплетчиках Воробьеве и Чащинове, о брошюровщице тов. Мироновой. В результате работы этих и других ударников наша типография сумела рапортовать краевому с'езду советов о выполнении годового производственного плана на 104 процента!

Кроме книги типография печатает громадное количество канцелярских изделий, контокорентные книги, бланки и формы для Союзоргучета. Печатаются разумеется и всевозможные афиши...

Типография «Северный печатник» стоит на третьем месте в ряду провинциальных типографий страны. Чего нехватает типографии в данное время? Жалуются рабочие типографии на недостаток новых шрифтов. Шрифтовое хозяйство не обновлялось уже пять лет и поизносилось. Надо надеяться, что руководители типографии сумеют в ближайшее время добиться обновления шрифтового хозяйства.

Имя С. М. Кирова Обуховской улице

Рабочие Вологодского депо на траурных митингах, посвященных памяти С. М. Кирова вынесли решение просить горсовет переименовать Большую Обуховскую улицу в улицу имени С. М. Кирова.

Президиум горсовета удовлетворил просьбу рабочих Вологодского депо. Горсовет вынес решение о переименовании Большой Обуховской улицы в улицу имени С. М. Кирова.

Книжные новинки

◢ «Отходим от религии»!—так называется интересная брошюра—рассказ трех колхозников Тревогина, Поливанова и Рыбака о том, как они стали безбожниками. Эта книжка, выпущенная недавно Государственным издательством, будет с интересом прочтена всеми, кто интересуется вопросами культурной революции.

◢ В книге «Политотдельцы» автор ее тов. Карельский рассказывает о работе политотдела Змиевской МТС на Украине. Много внимания уделено работе помполита по комсомолу.

◢ «Об избытках и недостатках»—брошюра М. Горького выпущена в дешевой серии книг «Библиотеки для начинающего читателя».

Из работ художников-самоучек

„В часы досуга"

Мы сообщали в газете, что художник-самоучка красноармеец №-ского полка т. Хвиюзов Евг. доставил на выставку интересные свои работы из жизни Красной армии. Сегодня мы помещаем один из рисунков т. Хвиюзова Е. «Красноармейцы в часы досуга".

Работы тов. Хвиюзова будут выставлены 20 января в клубе КОР в отделе творчества художников-самоучек.

СТО ДВЕНАДЦАТЬ ЮНЫХ ХУДОЖНИКОВ

ОТКРЫЛАСЬ ВЫСТАВКА ДЕТСКОГО ТВОРЧЕСТВА

Вчера открылась выставка детского творчества в клубе КОР. На выставке представлены работы ребят с двухлетнего возраста до последнего класса средней школы. Фойэ второго этажа клуба КОР полностью занято экспонатами. Всего выставлено 678 работ. Участвует на выставке 112 ребят. Интерес к выставке огромный. Вчера весь день с 10 час. утра школьники, рабочие и служащие осматривали выставку. Отзывы весьма одобрительные. Художники тт. Кулаков и Ширякин проводили ознакомление посетителей с вопросами изо искусства.

Выставка будет работать ежедневно с 12 часов до 4 часов дня и с 6 до 8 часов вечера. Сегодня на выставке дежурят художники Васильева и Тарабукин.

16 января состоится отбор специальным жюри всех работ которые посланы в отдел творчества самоучек-художников.

История совхоза „Молочное"

История совхоза „Молочное"—интереснейшая фото-выставка организована при музее. Фотограф тов. Ильинчик в живой оригинальной форме показывает рост совхоза. К сожалению об этой выставке мало кто знает, да и сам автор истории совхоза тов. Ильинчик, который может дать посетителям интересные справки по истории совхоза, не появляется в музее уже около декады.

ИЗ ЗАЛА СУДА

РЫЦАРИ ПОНОЖОВЩИНЫ

До появления Сергея Бунина молодежь деревни Мясниково Ивановского сельсовета гуляла спокойно.

Но вот из деревни Ципоглазово, Семенковского сельсовета явился Сергей Бунин вместе с Егором Москвиновым, Константином Ухановым и другими молодыми людьми. Вели себя они явно хулигански. Затеяли драку. Егор Москвинов с криком «Режь, ребята!» выхватил из пиджака обломок сабли и ударил по голове Анатолия Полетаева. Сергей Бунин схватил нож и ударил Полетаева еще раз ножем в живот. Ранил Полетаева ножем и Константин Уханов. В общей сложности Полетаев получил десять ножовых ран.

Один из ципоглазовских хулиганов Уханов сам получил в драке сильное ранение и до сих пор лежит в больнице с пробитым черепом и изуродованной ногой. Москвинов скрылся от суда. Перед судом предстал только Бунин.

Что же сказал хулиган Бунин в свое оправдание?.

— Я ударил Полетаева ножом потому, что Полетаев обозвал меня петухом и толкнул меня!—заявил Бунин.

Народный суд 1 участка вынес заслуженный суровый приговор хулигану. Бунин осужден на шесть лет лишения свободы, но ввиду молодости Бунина—ему только 16 лет—срок наказания снижен до четырех лет. Хулиган будет крепко изолирован. Другой хулиган Уханов предстанет перед судом, когда выздоровеет и выйдет из больницы.

Не должен избежать наказания и Москвинов—его ищут для того, чтобы предать суду.

* * *

Хулиган Огорелышев Егор Иванович из деревни Гришино, Семенковского сельсовета, был месяца два тому назад приговорен народным судом 1 участка к трем годам лишения свободы. Но, как сообщают работники народного суда, Огорелышев до сих не взят под стражу и за это время успел уже порезать ножом гражданина Игнатия Давыдова. Прокурорский надзор обязан немедленно привести в исполнение приговор народного суда!

Знаете-ли вы свой край?

ГОТОВЬТЕСЬ К ЛЕТНИМ ЭКСКУРСИЯМ

Вологодские туристы готовятся к исследовательским экспедициям по краевым маршрутам. Значительно оживилась работа краеведческой организации. Все это пробудило чрезвычайно большой интерес и у общественности города к краевым туристским исследовательским путешествиям.

Студенты, учительство и ряд категорий трудящихся располагают длительными отпусками, позволяющими совершать продолжительные путешествия. Неизбежно возникают вопросы о выборе маршрута и предварительной организационной и теоретической подготовки.

Вот маршруты, которые можно уже рекомендовать товарищам, имеющим длительные отпуска от 1 до 2 месяцев.

Поиски рудных месторождений (железо, медь, золото) в районе истоков Печоры, Котлас—Усть Кулома, от Усть-Куломы через Помоздино до Троицко-Печорской по грунтовой дороге, от Троицко-Печорского пароходом до Якши, от Якши на лодке до места поисков.

Поиски полезных ископаемых по р. Илычу (свинцовые руды, уголь) —Троицко Печорское —Усть-Илычь—Егралята по притокам Илыча. Маршрут пешеходный. Обследование Шантым-Прилукского свинцового месторождения.

Поиски полезных ископаемых по р. Шугор (уголь, нефть, железо)—от Троицко-Печорского до Усть-Шугора по р. Шугор на лодке и пешим маршрутом, обследование притоков Шугора.

Поиски полезных ископаемых (асбест, железо) на горе Сабли. Троицко-Печорское -Оранец, пароходом от Оранца, пеший маршрут в 70 клм. в один конец.

Поиски полезных ископаемых в районе Ю. Тимана в бассейне р. Вишеры, по р. Пот-ю от Котласа до Сторожевска пароходом. Лодки достать в д. Больших Желуг, проводники в Нившарском погосте, район не населенный.

Верховья р. Вычи по р. Манета—Зор выяснение площади, распространения горючих сланцев. Котлас — Усть - Вымь — Весьян пароходом, дальше на лодках.

Поиски золота по водоразделам рек Лузы Черной, Кобры, Федоровки,—по железной дороге Вятка ст. Мураши, пешком на р. Федоровку, по р. Кожулю на верховья рек Кобры и Седой приток р. Черной.

Поиски выходов гипса в районе СЖД, по ту и другую сторону от нее на 15—20 клм—район Няндома—Архангельск, маршрут пеший, два отряда по 3—4 чел., длительность 15—20 дней.

Пешеходно-лодочный маршрут по западной части Онежского района близ границы Карелии,—поиски слюды, железа и др. От Онеги пешком на Колгачиху, Носовщину, Кожозеро и по реке Коже на р. Онегу.

Медные руды и др. ископаемые—по р. Цильме, Архангельск — Нарьян - Мар — Усть-Цильма пароходом, по р. Цильме на лодке. Продолжительность 1 месяц.

Фосфориты по р. Сысоле и ее притокам Котлас—Сыктывкар—Кожим пароходом. Обратно на лодке с проведением поисков, продолжительность 1 месяц.

Фосфориты среди течения р. Лузы—по жел. дороге Котлас—Вятка до ст. Лузы, по р. Лузе лодкой и пешими маршрутами.

Все указанные маршруты имеют огромный интерес и значение для освоения сырьевых ресурсов края. Путешествия по краевым маршрутам интересны, дадут массу ярких впечатлений, будут лучшей формой использования отпусков, хорошей школой, воспитывающей мужественное племя туристов. Подготовку к путешествиям надо начинать немедленно, за это дело должны по-боевому взяться комитеты ОПТЭ, краеведы и комсомол.

А. Мартьянов.

Врид. отв. редактора Н. УШКОВ.

ТЕЛЕФОНЫ РЕДАКЦИИ: Отв. редактор—1-92. Отв. секретарь и сектор пром. трансп—3-45. Сектор культуры и быта, сельск. хоз., кооп. и торговли и бюро расследований—1 88. Сектор город. жизни и конторы издат.—1-32. Ночной тел. редакции и газ. типографии—3-28.

АДРЕС РЕДАКЦИИ: Вологда, ул. Урицкого, 2.

Все фото на местные темы в этом № (кроме огон.) сдел. Н. Оглоблин.

Уполном. крайлита № 25. Заказ № 1. Типография «Северный печатник» УМП Северного края в Вологде. Тираж 9650 экз.

Приложение к газете „Красный Север“ от 10 января 1935 г.

О МЕСТНЫХ НАЛОГАХ И СБОРАХ НА 1935 ГОД.

ПОСТАНОВЛЕНИЕ ВОЛОГОДСКОГО ГОРОДСКОГО СОВЕТА

Постановлением президиума горсовета от 22 ноября 1934 г. введены на 1935 год по городу Вологде и пригородным сельсоветам следующие местные налоги и сборы:

I. Налог со строений

1. Обложению налогом со строений подлежат в пределах городской черты: жилые дома, торгово-промышленные и складочные помещения, кино, театры, бани, здания предназначенные для религиозных целей и другие строения с обслуживающими их постройками.

В сельских местностях—торгово-промышленные и складочные помещения, здания предназначенные для религиозных целей и строения, принадлежащие частным лицам, не ведущим сельского хозяйства и необлагаемые сельхозналогом.

2. Ставки налога установлены:

а) Со строений государственных промышленных предприятий с обслуживающими их постройками 0,75% балансовой стоимости (без скидки на амортизацию).

б) С государственных и кооперативных промышленных предприятий, занимающихся добычей строительных материалов минерального происхождения, 0,5% материальной стоимости.

в) С прочих строений обобществленного сектора 1% балансовой стоимости.

г) Со строений рабочих, служащих и их иждивенцев 1% со страховой оценки.

д) С остальных строений кроме указанных в пункте «е» 1,5% со страховой оценки.

е) Со строений, принадлежащих лицам, живущим на нетрудовые доходы, 2% со страховой оценки.

3. Налог уплачивают за строения немуниципализированные их собственники.

За строения, сданные в аренду — арендаторы строений.

Примечание: 1. Рабочие и служащие, имеющие жилые строения, но не сдающие их в наем, от уплаты налога со строений освобождаются.

2. Домовладения членов семей рабоч. и служащих, если эти члены не имеют самостоятельных источников дохода или доход от сдачи домовладения в наем не облагается подоходным налогом и не превышает заработка рабочего или служащего, в состав которого входит домовладелец или члены его семьи, привлекаются к обложению в размере 1% от страховой оценки этих строений.

4. От налога освобождаются;

а) Строения с обслуживающими их постройками, закрепленные за военведом.

б) Предоставленные учреждениям, состоящим на государственном и местном бюджетах, партийным, профессиональным и иным общественным организациям.

в) Строения предоставленные жактам.

г) Домам колхозника.

д) Героям труда, пенсионерам, красным партизанам, красногвардейцам и лицам, имеющим Ордена СССР и их семьям.

е) Военнослужащим и их семьям.

Примечание: Лица, имеющие право на льготу, должны представить в горфинотдел справки не позднее десятидневного срока после опубликования этого постановления.

II. Земельная рента

1. Взимание ренты производится в гор. Вологде и присоединенных к городу сельсоветах с застроенных и не застроенных земель, не учитываемых при обложении единым сельхозналогом, находящихся в пользовании учреждений, предприятий, организаций и лиц, если за пользование этими землями не взимается арендная плата.

2. От уплаты ренты освобождаются: а) учреждения, предприятия, организации и лица, освобождаемые от уплаты налога со строений.

б) Участки, отведенные государственным и кооперативным промышленным предприятиям для добычи строительных материалов минерального происхождения.

в) Земли, занятые под кладбище.

3. Ставки ренты за 1 кв. метр в копейках:

Классы поселений	Ставки зементы занятых земель (в коп. с 1 кв. метра)			
	Государствен. промышленн. предприятия, как застроенные, так и незастроенные земли.	Торгов. и конторск. помещения со складами товар. кроме открытых (не в помещен.) складов общего пользования.	Проч. строен. и постройки, а также с открытыми (не в помещ.) складами торговых организаций (в том числе промышленные предприятия, кооп. рат.).	Дворами, огородами, садами, с. х. угодьями, а равно принадлежащие промышленным предпр., кроме государств. открыт. (не в помещ.) склад. матер., топлива и товаров.
Гор. Вологда	5 коп.	80 коп.	20 коп.	5 коп.
Сельская местность	0,5 коп.	6 коп.	2 коп.	0,5 коп.

4. Исчисление налога со строений и ренты производится:

а) С обобществленного сектора учреждениями и организациями, которые являются плательщиками этих налогов. Последние обязаны исчислить налоги и сообщить горфинотделу, а в сельских местностях не позднее 5 января 1935 г. балансовую оценку строений, площадь земли и суммы налогов.

б) С частных лиц горфинотделом, а в сельских местностях сельсоветом.

III. Налог с транспортных средств

1. Налог с транспортных средств частного сектора проводится в городе Вологде.

2. Размер налога устанавливается:

а) с каждой выездной лошади — 120 р. в год.;

б) с каждой рабочей лошади — 18 р. в год.;

в) с каждой лошади, занятой в извозе, принадлежащей некооперированным кустарям — 80 руб. в год.;

г) тоже принадлежащей кооперированным кустарям — 54 р. в год.;

д) с каждой силы мотоцикла, служащего для личного пользования — 7 р. 50 к. в год.;

е) с каждого велосипеда — 6 р. в год.;

ж) с лодки для перевозки людей — 18 р. в сезон.;

з) с парома или грузовой лодки — 54 р. в сезон.

IV. Налог со скота

1. Налог взимается с крупного рогатого скота, содержимого в городе Вологде, рабочих поселках и хозяйствах расположенных на территории сельсоветов, не учитываемого и необлагаемого сельхозналогом и принадлежащего частным лицам.

2. Размер налога устанавливается:

С одной головы крупного рогатого скота, принадлежащего рабочим и служащим,—12 р. в год и с головы крупного рогатого скота, принадлежащего прочим лицам — 16 руб. в год.

3. Льготами по налогу с транспортных средств и по налогу со скота пользуются те же частные лица, что и по налогу со строений.

Сроки уплаты налога со строений и земельной ренты для обобществленного сектора устанавливаются поквартально равными долями не позднее:

15 января 25% исчислен. оклада 1935 г.
15 апреля 25% » » »
15 июля 25% » » »
15 октября 25% » » »

Сроки уплаты с частного сектора:

а) налог со строений 30 января 1935 г.

б) земента 15 марта 1935 г.

в) все прочие местные налоги не позднее 15 апреля 1935 года.

V. Налог с посетителей публичных зрелищ и увеселений

1. Налог проводится в городе Вологде и присоединенных сельсоветах в размере существующих ставок (Постанов. ВЦИК и СНК РСФСР от 10 сентября 1931 г.).

В 1935 г. установить следующие ставки обложения:

Категории зрелищ и увеселений	Группы по обложению:	
	I группа	II группа
а) Драматические, оперные (в т. ч. комическая опера), балетные театры, симфонические исполнения, художественные выставки, платные лекции, диспуты, доклады и общественные гулянья в садах	10% с цены билета	5% с цены билета
б) Концертно-литературные и музыкальные вечера	15%	5%
в) Спортивные состязания, общественные игры (цирки, эстрады, аттракционные, механические театры), карусели, качели, зверинцы	20%	5%
г) Зрелища легкого жанра, оперетты, фарсы и т. д.	35%	10%
д) Бега, скачки и т. п. состязания с тотализат.	60%	10%
е) Маскарады и танцевальные вечера и зрелища легкого жанра со столиками	80%	30%
ж) Кинематографы с полной продажной стоимости билета, включая в него и налог с оборота и местный налог	10%	—

Примечание: Кинопередвижки от уплаты налога освобождаются.

Ставки налога с посетителей зрелищ являются твердыми и местные советы, в силу статьи 85 Положения о местных финансах, не могут освобождать зрелища от взимания налога.

VI. Регистрационный сбор с владельцев собак

1. Проводится в городе Вологде без сельских местностей.

2. Ставки сбора устанавливаются:

Для рабочих и служащих 5 руб. за собаку в год и для остальных лиц 10 руб. за собаку в год.

3. От уплаты сбора освобождаются:

а) владельцы кровных собак, зарегистрированных в союзе охотников.;

б) Владельцы дворовых цепных собак.

4. За невзнос сбора и невыборку знаков владельцы собак подвергаются штрафу в троекратном размере причитающегося с них сбора.

VII. Сбор с лиц, лишенных права быть сельскими исполнителями

На основании ст.ст. 77 и 79 Положения о местных финансах и правил взимания, утвержденных НКФ РСФСР от 17 сентября 1932 года, взимается во всех сельсоветах, присоединенных к г. Вологде.

Размер сбора устанавливается:

а) С лиц, лишенных права быть сельскими исполнителями из привлекаемых к уплате единого сельхозналога в размере 15% оклада сельхозналога 1934 года, исчисленного с двора (хозяйства, к которому принадлежит плательщик, но не ниже 7 руб. 50 коп.).

б) С лиц, лишенных права быть сельскими исполнителями, привлекаемыми к уплате подоходного налога, сбор взимается в размере 30% оклада подоходного налога 1934 года, но не ниже 7 руб. 50 коп.

в) С лиц, привлекаемых к уплате одновременно и сельхозналога и подоходного налога, сбор исчисляется в размере 15% с оклада налога по совокупности доходов по таблице для исчисления сельхозналога.

г) С лиц, не привлекаемых ни к сельхозналогу, ни к подоходному налогу, но подпадающих под обложение сбором, лишенных права быть сельскими исполнителями, сбор взыскивается в размере 7 руб. 50 коп.

VIII. Сбор за спуск сточных вод

Сбор за спуск сточных вод производится по городу Вологде со всех без исключения производственных и других предприятий, а равно и учреждений и домовладений, принадлежащих этим предприятиям и расположенных на их территории в следующих размерах.

Количество спускаемых в месяц сточных вод в тыс. м³.	Размер сбора	
	Основная сумма в рублях	Дополнительный сбор с каждого м³ воды в копейках
До 18 т. куб. м.		20 коп. с каждого м³.
с 18 до 24 т. к. м.	3600 +	13 к. с кажд. м³ прев. 18 т. к. м.
» 24 » 30 » » »	4380 +	13 » » » » » 24 » » »
» 30 » 36 » » »	5160 +	5,2 » » » » » 30 » » »
» 36 » 60 » » »	5472 +	4,7 » » » » » 36 » » »
» 60 » 75 » » »	6600 +	1,6 » » » » » 60 » » »
» 75 » 105 » » »	6840 +	5,55 » » » » » 75 » » »

Примечание: 1. Начисление к уплате сбора со сточных вод возлагается непосредственно на организации, подлеж. обложению сбором.

2. Расчеты по сбору за спуск сточных вод представляются не позднее 5 числа каждого месяца в горкомхоз.

IX. Разовый сбор

В соответствии с Постановлением ЦИК и СНК СССР от 30 мая 1932 г. (С. З. 1932 г. № 38) и Инструкции НКФ СССР от 23 июня 1932 года за № 284 разовый сбор взимается со всех граждан, производящих в городе Вологде на базарах, площадях, станциях, пристанях и т. п. местах торговлю сельскохозяйственными продуктами и промышленными товарами.

Ставки разового сбора за один день торговли устанавливаются:

а) для колхозников и единоличных трудовых крестьян и прочих лиц:

при торговле с воза . . . . 1 р. — к.
» » с рук, лотков и т. п. — » 20 »
с головы крупного скота . . . . 1 » — »
» » мелкого скота . . . . . — » 50 »

От уплаты сбора освобождаются: а) колхозники и трудовые единоличники, продающие с рук птицу, яйца, молоко, масло, сыр.

б) лица, продающие с рук или земли подержанные вещи своего домашнего обихода и

в) лица, уплачивающие арендную плату за место.

Означенное постановление горсовета издается особой брошюрой, каковое плательщики обобществленного сектора могут получить в горфинотделе.

Председатель горсовета Богданов.

Секретарь Рычков.