Пролетарии всех стран, соединяйтесь!

КРАСНЫЙ СЕВЕР

ОРГАН ВОЛОГОДСКОГО ГОРКОМА ВКП(б), ГОРСОВЕТА И ГСПС.

Цена 8 коп.

ЕЖЕДНЕВНАЯ РАБОЧАЯ ГАЗЕТА ВЫХОДИТ С 1 МАЯ 1919 г.

№ 256 (4631)

4 ноября 1934 г.

„Лучших ударников и ударниц, лучших бойцов за социализм, знатных людей нашей страны—выберем в советы!"

(Из октябрьских лозунгов ЦК ВКП(б)

ПЕРЕВЫБОРЫ--ГЕНЕРАЛЬНАЯ ПРОВЕРКА РАБОТЫ СОВЕТОВ

ВЫВЕДЕМ КАЛИНКИНСКИЙ СЕЛЬСОВЕТ В ШЕРЕНГУ ПЕРЕДОВЫХ

ТАКОЕ ОБЯЗАТЕЛЬСТВО ДАЛИ НА ПЛЕНУМЕ СЕЛЬСОВЕТА КАЛИНКИНЦЫ

На пленуме Калинкинского сельсовета доклад о работе горсовета сделала зав. орготделом горсовета тов. *Шейман*. Кроме того отчитывались перед пленумом в своей работе два члена горсовета—колхозник тов. *Майоров* и секретарь сельсовета тов. *Стрекалов*.

После этого был заслушан доклад председателя сельсовета тов. *Лукачева* о работе сельсовета.

Пленум прошел чрезвычайно оживленно. Присутствовало свыше 60 чел. Каждый доклад был подвергнут детальному обсуждению.

Работу горсовета признали хорошей и политическую линию правильной.

Горсовет обеспечил оперативное руководство посевной и уборочной кампаний в Калинкинском сельсовете—это особо подчеркнули в своих выступлениях колхозники.

Указывали колхозники и на то, что некоторые городские организации, и в частности горЗО, оказывают недостаточную помощь селу. Слишком долго иногда залеживаются заявления колхозников в горфо. Райпотребсоюз не может почему-то как следует организовать в городе прием овощей от колхозников, зря задерживают колхозников на складах и т. д. Трудно бывает в городе достать простейшие запасные части к сельхозмашинам...

Члены горсовета *Майоров* и *Стрекалов* первое время весьма активно работали по укреплению колхозов. Но в 1934 году, как признались оба эти товарища, они ослабили работу, потеряли живую связь с горсоветом, не обеспечили руководства секциями. Полеводческая секция, которой руководит Стрекалов, работает слабо.

По докладу тов. Лукачева также открылись оживленные прения. Указывалось, что в сельсовете за отчетный период много раз менялись председатели, что, конечно, чрезвычайно неблагоприятно отражалось на работе. Хромало и все еще хромает счетоводство. И хотя у сельсовета есть ряд крупных достижений в смысле повышения урожайности зерновых культур, расширения посевных площадей, укрепления животноводства, все же успокаиваться на этих достижениях нельзя.

Пленум дал обязательство в порядке подготовки к годовщине Октября и к с'езду советов ударно бороться за устранение всех недостатков, за превращение Калинкинского сельсовета в передовой.

В.

МАРИЮ ДОЛГОВУ ПОСЫЛАЕМ В СЕЛЬСОВЕТ!

Председатель общего собрания колхозников колхоза «*Прибой*» доволен. Явка на все сто! На повестке дня два вопроса: *обсуждение нового наказа и кандидатов в новый состав совета.*

Не только явка показала активность колхозников. По деловому они критиковали слабые участки работы советов: кооперацию, руководителей горзо, в частности агронома тов. *Манакова*, который плохо помогает животноводству.

Серьезно отнеслись избиратели к выбору кандидатов в новый состав совета.

— Рекомендуем ударницу, старшую свинарку *Долгову Марию*,—наперебой заявили колхозники. *Она честный человек, преданный колхозному делу.*

Колхозники хорошо знают своего кандидата в новый совет.

Мария Долгова неоднократно премирована. Ей доверили ферму в 120 голов. Мария оправдала доверие колхозников. Ферма выходит в ряды передовых ферм сельсовета. *У Долговой нет падежа.* Колхоз доволен Долговой. *Ведь с ее фермы колхозники „Прибоя" получили тридцать одного поросенка.*

Северный.

СЕЛЬСОВЕТ БОРЕТСЯ ЗА КУЛЬТУРНУЮ ЖИЗНЬ КОЛХОЗНИКА

Колхозники и единоличники, а особенно молодежь—еще не видали такого торжества в сельском совете, как в настоящую отчетно-перевыборную кампанию. Еще за несколько дней до созыва отчетного собрания председатель сельсовета тов. *Емельянов* договорился с председателем сельпо об организации товарищеского чаепития после собрания и вечера отдыха.

На пленум, посвященный отчету сельского совета перед избирателями председатель сельсовета пригласил руководителей колхозов, учительство, молодежь и рядовых избирателей. Помещение было тесновато, но все же человек 80 вместилось.

Остальные избиратели услышат отчет сельского совета о работе непосредственно в колхозах.

За эти годы совершенно изменилось лицо избирателей. Взять для примера такие факты. Раньше в сельском совете насчитывались еденицы служащих, сотни единоличников, десяток—два колхозников и никого из рабочих. Это было на 2000 избирателей.

В отчете у тов. *Емельянова* цифры избирателей занимают почетное место. Из двух тысяч с лишним избирателей в сельском совете сейчас только 25 единоличников. В сельсовеае есть крепкий рабочий коллектив на ферме „*Грибково*", принадлежащей отделу рабочего снабжения пятого эксплуатационного отделения Северной железной дороги. Остальные избиратели—это колхозники восьми колхозов, в которых насчитывается 360 хозяйств. Вот каков нынешний состав избирателей в Гаврильцевском сельсовете.

Сельский совет в своем отчете большое место уделил вопросам сельского хозяйства, росту колхозов, росту зажиточности колхозников, росту культурных запросов колхозника и его семьи.

Образцом укрепления колхозного сектора в Гаврильцевском сельсовете является недавно созданный небольшой колхоз „*Переменник*", который с каждым днем крепнет под руководством председателя колхоза *Михаила Александровича Евдокимова*.

Культурные запросы колхозников требуют от сельского совета повседневной заботы. В колхозе «Призыв Сталина» достраивается дом культуры, в колхозе „Ленинский путь" построена новая столовая для колхозников.

Сельский совет, хорошо справившийся с рядом хозяйственно-политических кампаний имеет и недочеты.

— Нас очень затирает с выполнением финансового плана—говорит председатель сельсовета тов. *Емельянов*, но я надеюсь, что при общей помощи актива и всех избирателей сельсовет добьется и здесь несомненных успехов.

Колхозы Гаврильцевского сельсовета мало обращают внимания на лесозаготовки. Отдельные колхозы еще не бывали в лесу. Сельскому совету на этот участок необходимо обратить особое внимание и выполнить указания горсовета и городского комитета партии.

На следующий день члены сельского совета вышли в колхозы для отчетных докладов, чтобы каждый избиратель мог послушать, как работал сельский совет, мог внести свои ценные предложения для дальнейшего улучшения работы совета.

Як. Дьячков.

Мой путь

— Я была малограмотная чернорабочая, когда выбрали меня членом горсовета—рассказывает **Евпраксия Александровна Кушинова.** Товарищи-железнодорожники выдвинули мою кандидатуру потому, что несмотря на свою малограмотность, я проявляла себя как общественница.

Это было давно. В 1926 году. Весь я член горсовета двух созывов. Все время я работала в кооперативной секции, борясь за улучшение работы столовых, магазинов и т. д. Теперь не припомнить сколько складов, овощехранилищ, кухонь пришлось обследовать, сколько непорядков устранить... Но я хочу рассказать о том, **как общественная работа перерождает человека.**

В 1925 году я еле читала. Теперь я настолько пополнила свое образование, что **смогла закончить не только курсы профдвижения, но и кончаю курсы советского актива и теперь поеду работать председателем сельсовета.** А это весьма ответственная работа!

Из чернорабочей я превратилась сначала в председателя рабочкома, затем в коменданта, затем по совсовместительству завешивала горбюро по выдаче заборных документов. Все это требовало знаний,

Став членом горсовета я принялась за политучебу и с 1931 года я **уже член партии.**

В горизбиркоме

● Горизбирком развернул работу по подготовке к отчетно-перевыборной кампании. Проведен ряд собраний, бесед, конференций. На политбеседах 27 и 31 октября присутствовало до 15200 избирателей. Плохо информируют избирком о ходе подготовки к отчетно-перевыборной кампании завхозы, парткомы и комсомол.

ПЕРЕВЫБОРНАЯ ХРОНИКА

● Пленумы сельсоветов с докладами о работе горсовета и о работе президиумов сельсоветов проведены во всех сельсоветах района.

● Первыми по городу включаются в отчетную кампанию ВРЗ и ПРЗ. Отчетные собрания будут проведены на заводах 15 ноября. Перевыборные собрания на ВРЗ и ПРЗ будут проведены 20 ноября.

ОТЧЕТ СПАССКОГО СЕЛЬСОВЕТА

Собравшись на расширенный пленум спасские колхозники 1 ноября заслушали доклад о работе горсовета члена президиума тов. **Филина** и о работе сельсовета доклад председателя тов. **Антонова.**

Свыше шестидесяти человек пришли на пленум. И каждый из них по деловому обсуждал работу, выносил свои замечания. Было задано 40 вопросов. Пленум работу горсовета и президиума сельсовета признал удовлетворительной и политическую линию, проводимую горсоветом и сельсоветом, правильной.

Собравшиеся, выступая в прениях, отмечали слабую подготовку ряда колхозов к стойловому периоду, в особенности колхоза «Северная заря». Пленум признал совершенно правильным решение бюро горкома партии в этом отношении.

Председатель колхоза «Победитель» жаловался на плохое снабжение колхоза стройматериалами, ввиду чего задерживаются строительство помещений для скота.

Плох подбор кадров. Колхозная школа не работает. Выделенные товарищи не направлялись в город, но задержались.

Колхозники «Победителя» отметили безобразное обслуживание колхозников, работающих на заготовках леса в Емском лесопункте. Для лесорубов нет красных уголков, нет газет, керосина. Приходится сидеть все ночи в темноте. Питание не налажено, обеды плохие, иногда их нет совсем. Привезенный на лесопункт сахар весь испортился. Руководства бригадами нет. Десятников редко можно видеть в лесу. Делянки расположены далеко от жилищ, поэтому много времени колхозники тратят на ходьбу.

Вместе с этим выступавшие подвергли критике колхозы «Северная заря» и «Свободный путь», которые еще по сие время не выехали в лес.

Не оказывают должной помощи колхозам шефствующие организации, за исключением шефов-маслопромоцев. Было о шефской работе первых, шефствующий над колхозом «Северная заря».

Ряд выступавших тт. уделили особое внимание вопросам культурно-просветительной работы в колхозах. В этом отношении дело обстоит не важно. Красные уголки не работают. Кадры по политпросветра боте подобраны наспех. Ряд товарищей не отвечает своему назначению.

Выяснилось, что пустует прекрасное помещение—народный дом в Непотягове. Помещение вполне можно было использовать под культурный очаг, но никто над этим вопросом не задумался. Пленум предложил сельсовету срочно принять меры к использованию пустующего здания.

Колхозы подчас не оказывают помощи школам. Безразличное отношение к запросам школьных работников наблюдается у колхоза «Северная заря», который на ряд просьб зав. школами не хочет подвезти дров к Каргачевской и Юровской школам. Дров у школ нет. Нависла угроза срыва занятий в зимний период. Сельсовет тоже, видимо, в стороне от помощи школам. Руководители колхозов и сельсовета затянули вопрос с подвозкой дров к своим школам, а теперь дрова увезли в Ватлановский сельсовет...

Отмечали на пленуме неудовлетворительную работу по дорожному строительству. План постройки и ремонта дорог выполнен только на 30 проц.

Ряд правлений колхозов не выполнили обязательств перед государством. До сих пор не зачищены «хвосты» по под'ему целины, по выполнению молоко-мясоналога. Особенно отстают колхозы с обработкой льна. Отстали с финпланом, который выполнен только на 15 проц.

Пленум наметил практические мероприятия по выполнению финплана полностью и в срок. Предколхоза «На страже» дал обязательство в Октябрьскому празднику дать 70 проц. выполнения финплана. Это выступление председателя было поддержано всеми присутствующими. Сейчас колхозом «На страже» план выполнен на 40 проц.

Были отмечены недостатки и в руководстве самого сельсовета, в особенности в работе депутатов. Сельсовет растерял своих депутатов; из 34 чел. осталось всего шесть, да и эти неработоспособны.

Надо сказать и о том, что к отчетному собранию ряд руководителей колхозов отнесся небрежно. Плохо и несвоевременно явка на колхоза «Северная заря». Не явились учителя Михин и Трифонова. Вместо пяти часов вечера пленум начался только в девять.

Алексей Паутов.

СОБРАНИЕ ПРЕДСЕДАТЕЛЕЙ КОЛХОЗОВ

СЕГОДНЯ, в 9 часов утра, в зале Дома партии, созывается общее собрание председателей колхозов.

Повестка дня: 1. Проверка выполнения социалистического договора по развитию животноводства с Ярославским и Чебсарским районами. Докладчик секретарь горкома тов. **Орлов.**

2. Выполнение обязательств перед Государством и о распределении доходов в колхозах. Докладчик начполитотдела т. **Глухов.**

Горком ВКП(б).
Политотдел МТС

НЕМЕДЛЕННО УСТРАНИТЬ ВСЕ НЕДОДЕЛКИ В РАБОТЕ ШКОЛ И ПОЛИТПРОСВЕТУЧРЕЖДЕНИЙ РАЙОНА

ПО-БОЕВОМУ ВЫПОЛНИТЬ РЕШЕНИЯ КРАЙКОМА И ГОРКОМА ПАРТИИ

Крайком партии в своем решении о подготовке школ к новому учебному году, напечатанном 17 октября в «Правде Севера», отметил наличие в крае некоторых достижений в области народного образования. Лучшая подготовленность школ к учебной работе по сравнению с прошлым годом. Более своевременное начало учебных занятий, лучшее обеспечение школ учебниками.

Однако, крайком партии установил, что в ряде важнейших районов края проявлена полная недоделка дела народного образования. Среди недостатков в подготовке к учебному году отмечено: **необеспеченность школ дровами и надлежащим ремонтом, плохая организация питания школьников, недостаточная забота о студенчестве и учительстве**

Краевой комитет партии в своем решении обязал райкомы партии, горсоветы и сельсоветы тщательно проверить состояние помещений каждой школы и других культучреждений, в месячный срок ликвидировать существующие недоделки, обеспечить полностью завоз культурных учреждений годовой потребности дров выделить специальные фонды керосина для снабжения учителей, школ, детдомов и изб читален.

Обращено внимание прокуратуры на продолжающуюся задержку выплаты зарплаты работникам просвещения и студентам стипендий. **Крайком партии предложил расследовать эти факты и виновных наказать.**

Наряду с некоторыми достижениями, которые имеет наш Вологодский **район в подготовке к учебному году** (своевременное начало занятий, полное укомплектование школ учителями и удовлетворительное снабжение школ учебниками и письменными принадлежностями) городской комитет партии в своем решении от 29 октября **отметил и ряд крупных недостатков в работе школ, особенно в пригородных сельсоветах.**

Школы пригорода обеспечены топливом в среднем лишь на 30 процентов годовой потребности, причем в отдельных сельсоветах обеспеченность дровами еще меньше. Например, в **Гавриловском** сельсовете для всех школ нужно на год 36 кубометров, а заготовлено и подвезено к школам только 105 кубометров. В **Чиркинской** школе этого сельсовета дров совершенно нет. Плохо с дровами в школах **Турундаевского и Рабоче-Крестьянского** сельсовета. Нет годового запаса дров у изб-читален, детдомов, детсадов и библиотек.

Совершенно неудовлетворительно охвачены учащиеся горячими завтраками. Из 12.000 учащихся города горячие завтраки получают лишь 2500 человек. В среднем школе поселка «Молочное» горячих завтраков до сих пор нет. Школы и другие культурные учреждения пригорода не обеспечены керосином. Не обеспечен полный охват всеобучем всех детей. (По городу и селу охвачено начальной школой лишь 98 процентов детей школьного возраста).

Горком партии отметил также неудовлетворительное использование местного бюджета по народному образованию, плохое разверстывание лимита, случаи задержки зарплаты учителям и выдачи им продуктов и другие недостатки. Председатели сельских советов, директора и заведующие школами все еще проявляют непонятную беззаботность и упоминание по вопросу работы сельских школ и других учреждений народного образования.

В своем решении о школах бюро горкома партии предложило горонно и горпрофсовету послать в сельсоветы бригады для помощи местным организациям для решительной ликвидации имеющихся недостатков в работе сельских политпросветучреждений. Председатель сельсовета должен лично и внимательно проверить состояние помещений и оборудования каждой школы, детдома, избы-читальни и детсада и до 10 ноября ликвидировать существующие недостатки.

Горком обязал зав. горонно тов. Филина, председателей сельсоветов, директоров и заведующих политпросветучреждений к 15 ноября обеспечить и провести раздачу дров на весь текущий учебный год. Зав. горпрофторготделом тов. Прокофьеву предложено создать фонд керосина для бесперебойного снабжения культучреждений, в совместно с О. Сеня выделить для горячих завтраков учащихся дополнительные фонды продовольствия. Поставлен вопрос об обеспечении учащихся нужным количеством одежды и обуви и организации в городе к 15 ноября **специального детского магазина универмага.**

Горком партии отметил совершенно неудовлетворительную работу горпроса (председатель т. Кошкин) по улучшению материального положения учителей и предложил тт. **Кошкину, Прокофьеву и Филину** наметить мероприятия по улучшению материального положения сельских и городских учителей.

Горком партии в последний раз предупредил секретарей партийных организаций, зав. горонно т. **Филина**, председателей сельсоветов, директоров и заведующих школ и других культучреждений, что в случае невыполнения ими решений крайкома партии и горкома о ликвидации всех недоделок в работе школ и культучреждений виновные будут привлекаться к строжайшей ответственности.

Эти решения крайкома и горкома партии обязывают руководство сельсоветами, школами и другими культучреждениями, а также всю советскую общественность по-боевому взяться за улучшение работы школ, приведение их в образцовый порядок.

Годовщину Октябрьской революции, городской и краевой советы советов мы должны встретить полной готовностью всех школ и политпросветучреждений района к бесперебойной работе по коммунистическому воспитанию трудящихся и их детей.

ВОЛОЦКОМУ НЕТ ДЕЛА ДО ШКОЛЫ

При Мосейковской неполной средней школе, Гаврильцевского сельсовета начато строительство нового здания. В доставке материала к строительству принимают активное участие многие колхозы и единоличники. Но не все колхозы! Например, колхоз *«Призыв Сталина»* и его председатель тов. *Волоцкой* категорически отказались помочь школе в доставке лесоматериала.

Волоцкой заявил:—я, так и быть, помогу начальной школе, а средняя школа меня не касается!..

Белов.

АКТ, МЯГКО ВЫРАЖАЯСЬ, БЫЛ ОЧКОВТИРАЛЬСКИМ

ВАТЛАНОВСКАЯ ШКОЛА ОСТАЕТСЯ БЕСПРИЗОРНОЙ

В августе комиссия гороно в составе представителя горсовета тов. *Поповой* и от Ватлановского сельсовета т. *Шишова* принимала ватлановскую школу перед учебным годом. Комиссия написала: *„Школа к началу занятий вполне готова“.*

Что же оказалось на деле? Крыша школы протекает как решето. В дождь водой заливаются коридор и классы *Дров в школе лишь на декаду.* Нехватает 164 учебника. Из 128 учащихся на 10 учащихся нет парт. Между тем в Турундаевскую школу было отправлено 10 парт, которые считались «лишними».

В школе нет рабочей комнаты для политехнических занятий.

Холодно будет зимой. Сельсовет получил деньги за вставку рам и конопатку, а работа осталась невыполненной. Учителя *Стаминов* и *Волкова* не имея квартир, после двухсменной работы, идут ночевать в город за шесть километров. Продуктов на горячие завтраки остается лишь на 30 дней.

Все эти безобразия проходят на глазах у председателя сельсовета тов. Павловского, который выдал школе 2300 рублей на ремонт и приобретение инвентаря, но не проследил как израсходованы эти средства, как идет учеба, хотя здание сельсовета находится рядом со школой.

Заведующая школой, т. Крошкина, заручившись положительным актом комиссии, обследовавшей школу, спокойно уехала на курорт.

Гороно необходимо обратить внимание на беспризорную ватлановскую школу.

М. Сайкин.

В ЧЕТВЕРТОЙ ШКОЛЕ ПЛОХАЯ ДИСЦИПЛИНА

Со слезами на глазах уходят из дома в школу учащиеся средней школы № 4. И не потому, что ребятам учиться не охота, а лишь потому, что в школе плохая дисциплина. Наблюдаются случаи хулиганства. Не раз бывало, что дети приходили домой избитыми.

Еще в прошлом году был вынесен ряд и становлений родителей об изъятии из 3-«б» класса 3—4 учеников, отличающихся плохим поведением для передачи их в школу трудно-воспитуемых. Эти решения директором школы тов. Голодовым не были выполнены. Хулиганящие ребята преспокойно перебрались в четвертый «б» класс и в нем нарушают дисциплину. В этом **классе за последнее время нет групповода, сменилось несколько преподавателей, не желающих занимаяться с «недисциплинированными».** Ученики четвертого класса не справляются и с выполнением учебного плана.

О

Договор пионеров с паровозниками

Шестой пионерский отряд средней школы № 1 заключил договор на соревнование с бригадами комсомольских паровозов Н8—54 и 325 Вологодского депо на лучшую подготовку к 17 Октября и VII с'езду советов.

Комсомольцы-паровозники обязались добиться 35 процентов экономии топлива от заданной на ноябрь нормы, аккуратно посещать политическую и техническую учебу, организовать пионерскую комнату и т. д.

Рабочие-паровозники расскажут пионерам о работе паровоза.

Пятьдесят пионеров отряда № 6 обязались по всем предметам иметь оценки на хорошо и очень хорошо, культурно проводить перемены и не нарушать дисциплину на уроках.

Когда заключали договор, то паровозники заявили пионерам:

— Мы часто будем проверять, как вы учитесь!..

Н. Кочин.

Обязательства школьников

Учащиеся 4-го класса неполной средней школы № 1 (вспомогательной) обещают к 7-му с'езду советов *иметь в классе хорошую дисциплину и успеваемость на хорошо.* Школьники принимают деятельное участие в подготовке к перевыборам. Проверяют списки избирателей в своих жактах, разносят повестки. *Во время перевыборных собраний школьники организуют дежурства в детских комнатах*

Учащиеся: Маслова, Соколова, Маслакова и Белинин.

П. КАЛУГИН

ГЕОГРАФИЯ— ИНТЕРЕСНЫЙ ПРЕДМЕТ

Реки, моря, горы не только своей страны, но и всего земного шара, экономику своей страны и соседей,—*вот что хочет знать наш школьник.*

После майского постановления СНК и ЦК ВКП(б) о географии в начальной и средней школе, мы должны устранить в преподавании географии ряд недостатков. Как же мы справляемся с этой задачей?

В 6 классе 5 средней школы сразу же после звонка наступила тишина. Ребята посматривают на карту *Европы*, что висит на стене и вспоминают прошлый урок. Преподаватель географии тов. *Шайжин* ставит перед классом задачу: *узнать во время этого урока об Англии.*

В живой, увлекательной беседе выясняются особенности местоположения Англии по сравнению с Францией.

Учащиеся по картам, *имеющимся на каждом столе*, определяют границы Англии, а учитель по *стенной карте* обводит указкой границы и называет среди каких градусов широты простирается ее территория.

Теплые моря, омывающие Англию, создают влажность климата и вечные туманы,—*все это иллюстрируется хорошо подобранными картинками и открытками.* Ребята с неослабевающим интересом работают весь урок по намеченному учителем плану.

Живо и доступно для учащихся организует урок учительница первой средней школы тов. *Реутова.* Картины Кавказа встают перед глазами учащихся, когда дополняются чтением стихотворений Пушкина о Кавказе.

Работая по картам различных масштабов, учащиеся 2 средней школы дают полные и правильные ответы на уроках у тов. *Лачутина*, выявляя хорошие знания карты.

География становится *интересным предметом* и учащиеся начинают это ценить, с увлечением работая по *контурным картам.* Но там, где преподаватель еще не перестроился, где он мало готовится к уроку, там для ребят эта наука является еще чужой. Там ребята не могут освоить трудных и незнакомых слов. В Мосейковской средней школе (преподаватель тов. *Суслов*) ребята пишут в тетрадях *«Макшистель»* вместо Манчестер, *«Энибург»*—вместо Эдинбург и т. д. Это потому, что для учащихся названия остались *ничего не говорящими трудными словами*, особенности которых они мало усвоили.

Там, где преподаватель работает над повышением своей квалификации, где он тщательно готовится к уроку, его предмет увлекателен и интересен.

Мы не должны останавливаться на месте и, считая первую четверть учебного года началом перестройки в работе, *будем стремиться к еще более живому и увлекательному преподаванию, к еще более точным и глубоким знаниям учащимися географической карты.*

Упорядочив более тщательный подбор и хранение пособий, организуя проверку ученических тетрадей, мы должны рапортовать седьмому с'езду советов о том, что *географы Вологды усвоили наказ партии и правительства и перестроили свою работу.*

ПОЛНОСТЬЮ ПОДГОТОВИТЬ ШКОЛЫ К ЗИМЕ

С СОБРАНИЯ УЧИТЕЛЬСТВА

Общегородское учительское собрание проработало решения крайкома и горкома ВКП(б) о состоянии дела народного образования. Несмотря на имеющиеся достижения в подготовке школ к новому учебному году, отмеченные в данных постановлениях, мы еще имеем и *недоделок*, на устранение которых надо немедленно мобилизоваться.

Докладчиком, инструктор крайгоно т. *Модановым* было обращено внимание на такие факты по нашему району, как отсутствие топлива в школе при совхозе *«Молочное»* и *«Оникиевской трудколонии.* Отмечалась задержка в выдаче пайков учителям по *Семенскому* сельсовету, *задержке с отпуском средств детдомам.* Вместе с этим указано на необходимость усиления внимания к учебной работе школы, тщательной подготовке учителя к уроку, систематической проверке тетрадей, развертыванию внешкольной работы.

Очень характерным было выступление представителя комиссии, который в своей речи подчеркнул необходимость борьбы с имеющимися в среде школьников и подростков случаями хулиганства.

В развернувшихся по докладу прениях была отмечена и ряд выступающими *правильная оценка состояния нашей школы, данная крайкомом и горкомом партии.*

В своем постановлении учителя приняли ряд конкретных обязательств по улучшению постановки школьного дела. Ликвидировать имеющиеся случаи небрежного отношения к социалистической собственности, вести систематическую борьбу за культуру в школе, провести широкое обсуждение вопросов дисциплины и порядка, директорам и зав. школами решительно улучшить руководство школой, как в хозяйственном, так и методическом отношении. Эти обязательства должны быть выполнены к VII с'езду советов.

Гороно в порядке выполнения указаний горкома ВКП(б) *послал во все сельсоветы бригады*, которым вменено в обязанность проверить на местах подготовку к зиме школ и всех культурных учреждений деревни.

Мы должны выполнить решения наших партийных организаций и к XVII годовщине Октября сказать, что школы к зиме готовы.

П. К.

ПИТАНИЕ СТУДЕНТОВ БУДЕТ УЛУЧШЕНО

На заметку, помещенную в газете «Красный Север» от 21 октября за № 244 «Плохо с питанием» директор ветинститута сообщает:

„Меры приняты. Первому курсу, не получавшему три месяца стипендии, нуждающимся выданы боны на обед в столовую. Собственной столовой техникум не имеет. Студенты питаются в столовой ЗСК «Кузовец». Работа столовой действительно оставляет много лучшего.

Для усиления оборотных средств на питание студентов техникум внес в столовую аванс в сумме 1500 рублей.

Директор техникума Левинский.

В ГОРАХ АСТУРИИ НЕ СТИХАЕТ КАНОНАДА

БЕЛЫЙ ТЕРРОР СВИРЕПСТВУЕТ ПО ВСЕЙ СТРАНЕ

ПАРИЖ, 1. Как сообщают из Испании, *в горах Астурии продолжаются бои между отрядами революционных рабочих и правительственными войсками.*

Испанский корреспондент „*Жур*“ сообщает: „Военное министерство уже давно об'явило, что разоружение революционных отрядов является вопросом дня. Возможно... Однако, вчера я слышал *артиллерийскую канонаду в горах Астурии*“.

На упорное сопротивление революционных отрядов правительство отвечает беспрерывно растущим террором. Размах репрессий растет с каждым днем.

Мадридская газета „Ла Насион“ передает, что продолжающие борьбу революционные отряды располагают 11-ю тысячами винтовок и 20 ю тысячами револьверов. Агентство Гавас сообщает, что положение в стране напряженное.

По сведениям агентства Га ас, только в Астурии повстанцы насчитывают 2.000 убитых и 3.000 раненых. Аресты беспрерывно производятся по всей стране.

Как сообщают, правительство решило создать моторизированную дивизию, которая, располагая автомобилями, бронемашинами, танками и артиллерией, могла бы быстро передвигаться по стране.

НА ПОДСТУПАХ К ОКТЯБРЮ

БОЛЬШИЕ ПОБЕДЫ В БОРЬБЕ ЗА СОВЕТСКИЙ АЛЛЮМИНИЙ

КИЧКАС, 2 ноября. Рабочие и ИТР Днепровского аллюминиикомбината встречают 17 ю годовщину Октября большими победами в борьбе за советский аллюминий.

Уже сейчас на комбинате работают два корпуса ванн электролитного завода. Подготовлена к пуску третья серия ванн. **Производительность только этих трех серий ванн равна мощности всех аллюминиевых заводов Англии.**

Октябрьские подарки шефов

Рабочее шефское общество столицы готовит подшефным колхозам подарки к 17-й годовщине Октября.

Рабочие и ИТР ВИАМ (Сталинский район) выстроили в своем подшефном колхозе „Ударник“ (Сапожковский район) электростанцию. Колхоз электрифицирован. К VII с'езду советов будет электрифицирован еще один колхоз.

Многие шефы открывают к Октябрьским праздникам в колхозах хаты лаборатории. Коллектив Пищекомбината (Бауманский район) создает хату-лабораторию в колхозе «Любовниково», Сасовского района. Крестьянская газета» открывает в Калязинском районе 3 хаты-лабаратории; 2 уже оборудованы.

Замоскворецкий райшефсовет выделил 30 тыс. руб. на оборудование в Горловском районе стационарного театра для колхозников.

ПРАЗДНИК ВЕСЕЛЬЯ И БОДРОСТИ

СВЕРДЛОВСК, 31. Во многих колхозах Свердловской области комсомольцы-колхозники отметят день Октябрьской годовщины массовым праздником веселья и бодрости. В колхозах Баженовской МТС организуют 7 ноября небывалое здесь гуляние. Вначале состоятся физкультурные соревнования и игры, затем танцы, пение, музыкальные выступления.

Еще интереснее пройдет празднество в колхозах Карагайской МТС. Здесь комсомольцы подготовляют колхозную спартакиаду. Колхозные коллективы физкультурников встретятся в соревнованиях по легкой атлетике, футболу, волейболу и городкам. Соревнования состоятся на собственном колхозном стадионе. В заключение—большая массовка с участием молодежного струнного оркестра и комсомольской агитбригады. Готовясь к массовке, молодежь коллективно разучивает новые песни.

ВСТРЕЧАЕМ НАШ ПРАЗДНИК ПРОИЗВОДСТВЕННЫМИ ПОБЕДАМИ

Литейщики и кузнецы перевыполнили производственное задание, борются за высокое качество продукции

Рабочие и инженерно-технические работники литейного и кузнечного цехов Вологодского вагоно-ремонтного завода 17 годовщину Октябрьской революции встречают победой на трудовом фронте.

Месячное задание на октябрь этими цехами выполнено с превышением. Коллектив литейного цеха в октябре дал литья 492 тонны, против заданных 400 тонн, кузнечный цех—дал поковки сверх плана 2,1 тонны.

Если литейщики из месяца в месяц перевыполняют свои задания, то кузнечный цех за данный промежуток времени впервые достиг этих показателей.

Победа досталась не даром. Парторганизации этих цехов стояли в авангарде бойцов за хорошую работу, расставив во всех звеньях лучших ударников, обеспечив политическим руководством каждый участок работы.

Лучшие ударники этих цехов: *Копытов, Табунов, Шириков, Бахтиаров, Хренов, Долинкин, Зубарев, Ягело и др.* показывали пример, как надо бороться за выполнение плана, вовлекая остальных рабочих в соцсоревнование.

Сейчас перед коллективами этих цехов стоит задача, не сдавая показателей по количеству, особое внимание обратить на качество выпускаемой продукции, которая не всегда еще бывает доброкачественной.

Правда, брака стало меньше, но нужно его изжить совершенно. Это обязательство включено в обоюдный социалистический договор между литейщиками и кузнецами.

На достигнутых успехах рабочие литейного и кузнечного цехов не остановятся, они их умножат, за это говорит спаянность коллективов и правильное руководство со стороны партийных организаций.

Кудряков.

КОЛХОЗЫ НА ПРОВЕРКЕ

РАВНЯТЬСЯ ПО „ПЕРЕМЕННИКУ“!

ВЫПОЛНЕНИЕМ ПЛАНА ЛЬНОЗАГОТОВОК ВСТРЕТИТЬ XVII ГОДОВЩИНУ ОКТЯБРЯ

План льнозаготовок по району на 1 ноября выполнен только на 15,3 процента. Колхозы выполнили годовой план на 17 процентов, а единоличники на 7 процентов.

По количественным показателям по выполнению плана льнозаготовок на первом месте идут: Рабоче-крестьянский сельсовет—25 проц. и Гаврильцевский—23,7 проц. На последнем месте—Семенковский сельсовет—1,2 процента.

По качественным показателям первое место занимает Ивановский сельсовет, сдавший лен средним номером 10,7 при установленном для сельсовета 11 номере.

Особенно хороший лен сдают колхозы: „Доброволец“—13 номером при среднем установленном 12,5, колхоз имени 17 партс'езда вместо 10 сдает лен 11 номером, колхоз «Сдвиг» при среднем номере для сельсовета 11,5 сдает лен 12 номером.

Плохой по качеству лен поступает от колхозов Осановского сельсовета. Вместо установленного 12 номера лен поступает № 9,3, а колхоз «Союз» сдал лен только № 8,6.

Хороший по качеству лен поступает от единоличников Ивановского сельсовета. Граждане дер. Илатово Чесноковы А. К. и А. Д. выполнили обязательство по льну четырнадцатым номером. Полностью выполнил задание по льну кроме колхоза „Переменник“ колхоз „Завет Ильича“, Ватлановского сельсовета, но по качеству он сдал лен не полным номером.

До 70 процентов задания выполнили колхозы „Строитель“, Рабоче-крестьянского сельсовета, «Новая жизнь» и „Великая стройка“ Турундаевского, „Доброволец“ и „Красная армия“ Гаврильцевского сельсовета.

На вчерашний день план льнозаготовок был выполнен по району на 18 проц.

П.

ВСЕ КОРМА ЗАБРОНИРОВАНЫ.

В Гаврильцевском сельсовете во всех колхозах проведено бронирование кормов. Корма сданы под ответственность зав МТФ. В трех фермах составлены планы расходования кормов. Проведен ветосмотр скота.

Вся работа по подготовке ферм к стойловому периоду проводится под руководством техника-животновода Шутовой.

Ш-ва.

ОБЕСПЕЧЕНА ХОРОШАЯ ЗИМОВКА

В КОЛХОЗЕ ИМ. БУДЕННОГО ОБОРУДОВАН МЕХАНИЗИРОВАННЫЙ СКОТНЫЙ ДВОР

На-днях в колхозе имени Буденного, Рабоче-Крестьянского сельсовета, выстроен хороший светлый скотный двор с механизированной подачей воды, с автопоилками, с хорошо-оборудованной водогрейкой.

Имеется отделение для приемки молока, специальная комнатка для аптечки, три родильных помещения и 11 отделений для новорожденных телят. Животноводческая бригада в основном комсомольско молодежная. Старшая доярка—**Власова** кончила специальные курсы.

Один недостаток—при скотном дворе еще не оборудовано навозо-хранилище.

Агроном **Арк. Орлов.**

Зарисовка К. Третьякова

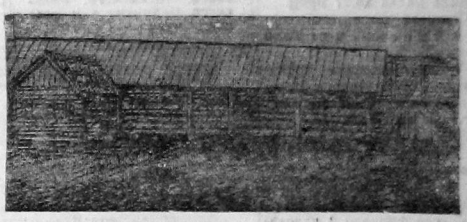

Новый скотный двор в колхозе «Гудок», Гаврильцевского сельсовета

ПЛОХО ГОТОВЯТСЯ К СТОЙЛОВОМУ ПЕРИОДУ ТУРУНДАЕВЦЫ

Колхозы Турундаевского сельсовета плохо готовятся к стойловому периоду. Бронирование кормов и передача их заведующим фермам в ряде колхозов не произведена. Председатели колхозов не знают наличия кормов. Ответственный за подготовку к стойловому периоду по Турундаевскому сельсовету зоотехник Грицай в колхозах заглядывает очень редко.

До заморозков остались считанные дни, а в колхозах: «Северный коммунар», „Новая жизнь“, „Великая стройка“, „Светлый путь“ и в ряде других не приступлено к передаче кормов. Кормовые балансы составлены без учета наличия кормов в колхозах.

Строительство скотных дворов, телятников в колхозе имени Конторина выполнено только до 20 процентов. Комплектование животноводческих бригад закончено не во всех колхозах, в то время как последний срок был установлен гор30 ноября.

Шутов.

Льготы колхозам по страхованию

Закон об обязательном окладном страховании предоставляет колхозам большие льготы по уплате страховых платежей: племенные животные находящиеся в товарных фермах (коневодческие, молочные, свиноводческие) пользуются скидкой с платежей 40 процентов, неплеменные в фермах 20 процентов.

Колхозы, добившиеся наилучших результатов в животноводстве: рост стада, отсутствие падежа, полная сохранность или низкий процент отхода молодняка, хорошие образцовые скотные дворы, обеспеченность хорошими кормами, хороший уход за скотом получают дополнительную скидку со страхплатежей до 25 проц

Льготы за племенной скот и за наличие товарных ферм были предоставлены при начислении страхплатежей всего по району на 9 22 руб.

Льготы за лучшие показатели роста стада, сохранность молодняка, обеспеченность хорошими скотоместами и т. д. даются по постановлению страховой комиссии только лучшим колхозам. Страховая комиссия в 1934 г. предоставила эти льготы следующим колхозам: «Строитель»—1666 р., «Свободный путь»—411 руб., «Правда»—546 руб., «Вожатый»—387 р. «Сдвиг»—204 р. «Ударник»—210 р. и др. Всего на сумму 4858 руб.

Всем колхозам нужно сделать для себя один вывод: крепче бороться за поднятие животноводства. Вовлечь в это дело всех колхозников, а из наиболее активных избрать сигнальные страховые посты.

Кудряшов.

Сводка

о выполнении плана мобилизации средств на 3 ноября

По городу на 40,6 проц.

По селу на 29 проц.

В целом по району финплан четвертого квартала выполнен на 36 проц.

БЬЕМ В ЦЕЛЬ

На заметку, помещенную в „Красном Севере“ от 30 октября под заголовком „Почему снижена зарплата врачу Мышалову“ горком союза медсантруд директору поликлиники тов. *Листову* поставил на вид за допущенное снижение зарплаты, а врачу *Мышалову* за самовольное оставление работы в стоматологическом кабинете вынесено общественное порицание.

Зав. горздравом *Самойлов.*

Городской театр ДОМ РЕВОЛЮЦИИ
4 ноября — ВЕЧЕР — МОЛОДЫХ ИЗБИРАТЕЛЕЙ
спектакль ГИБЕЛЬ ЭСКАДРЫ
Билеты ударников действительны.

ИСКРА
Начало сеансов 7, 8½ и 10 ч.
4 ноября
Восточный фильм
26 КОМИССАРОВ
драма в 7 частях
АНОНС: ХОЧУ ЖИТЬ

МАГАЗИН „ТОРГСИН“
3—4—5—6 работает с 9 ч. утра до 8 ч. вечера

ЗУКОВСКИЙ ПАРК-ОТДЫХА имени ГОРЬКОГО
Сегодня и ежедневно
БОЕВИК СЕЗОНА
американский художественный звуковой фильм
ПРЕДАТЕЛЬСТВО МАРВИНА БЛЕЙКА
В фойе—выступление концертного ансамбля.
Для сведения школ. Прокбронтайте билеты на школьные утренники—7, 8 и 9 ноября.
Картина: ГАРМОНЬ (по Жарову).

ПОДПИСКА НА ГАЗЕТУ „Красный Север“ ПРОДОЛЖАЕТСЯ до 5 ноября включительно

ИЩУ КОМНАТУ
согласен на совместное. С предложениями обращаться по телефону 1-32 «Красный Север».

Раскройной базе Союзаготовок, Вологда, Ленинградская 12, требуются квалифицированные шорники. Оплата по соглашению.

Утеряна чл. кн. ЗРК «Северный коммунар» № 79 на имя Левинской Л. А., чл. кн. ЦРК «Волынщик» № 17839 на имя В. Ф. Грузова. Считать недействительными.

Продается рояль. Справляться: ул. Свободы, д. № 16. Соколов К. Ф.

Накануне 17-ой годовщины Октября

ПОБЕДА МАСЛОЗАВОДА

Маслобойный завод встречает годовщину Октября крупными производственными победами. Годовой производственный план выполнен досрочно к годовщине Октября на 106 проц. Масла выпущено 108,4 проц. и жмыха 103 проц. к годовому заданию.

Выход масла по заданию главрастмасла должен быть 25,73 процента, но ударники завода добились выхода масла 26,27 проц.

Финплан четвертого квартала выполнен на 105,6 проц.

Лучшие ударники производства, обеспечившие перевыполнение производственного плана боролись и за победу на финансовом фронте. Бригада в составе ударников Большакова, Воробьева и Федорова выехала в подшефный колхоз „Коммунар", где финплан 4 квартала был выполнен лишь на 36 проц. и добилась выполнения финплана на 62 проц.

Завод включился во всесоюзный конкурс предприятий маслобойной промышленности и вызвал на соревнование Лувский завод в Шуе, Ивановской области.

ОКТЯБРЬСКИЕ ДНИ В КОР

Что будет в клубе КОР в дни годовщины Октября. 4 ноября—производственный октябрьский вечер паровозного депо, 5 ноября—вечер для вагонного депо, 6 ноября в клубе состоится торжественный пленум горсовета, вечером 7 ноября—спектакль «Продолжение следует», 8 ноября комедия «Они любят друг друга», 9 ноября—вечер отдыха клубного художественного актива, 10 ноября—вечер отдыха рабочих и их семей, 11—танцевальный вечер с преподаванием танцев, 12—спектакль театра комедии.

Электросветом клуб обеспечен на все эти дни.

К годовщине Октября клуб основал новую форму работы со старыми производственниками—организованы специальные комнаты отдыха для старых производственников и их семей. В этих комнатах «старикам» предоставлены самовары, музыкальные инструменты, шахматы, шашки, газеты, книги и т. д. Здесь мягкая мебель и уют.

ПРЕДПРАЗДНИЧНАЯ ХРОНИКА

◢ **В массовый поход** за выполнение плана мобилизации средств в порядке подготовки к годовщине Октября включились комсомольцы. Они вышли в жакты, в колхозы, на предприятия.

◢ **Рационализаторские предложения** по экономии топлива, экономии пара, увеличению производительности труда сделали тов. Белов, Красов, Глубоковский, работающие на спиртзаводе. Их предложения, а также предложения других рабочих реализуются. Перед годовщиной Октября рационализаторы будут премированы.

СЕГОДНЯ РАДИО

Двенадцатый день радиосмотра комсодов. В 16 час. 30 мин. информируют о своей работе на финфронте представители учебных заведений, завтоп, горкеатр, водосвет.

«У микрофона старые большевики». В 18 час. 30 мин. рассказывают об октябрьских боях, о ярких эпизодах гражданской войны: большевики-подпольщик **Анатолий Михайлович Ковач**. Бывший начальник бартинского отряда **Петр Матвеевич Агапитов**. Красногвардейцы: **Петр Ефимович Туляков, Даниил Васильевич Черняков.**

В 19 час. 30 мин. транс ляция оперы «Риголетто» через станцию им. ВЦСПС.

Поликлиника к Октябрю

Будут премированы к годовщине Октября лучшие ударники поликлиники. **Поликлиника значительно перевыполнила план обслуживания трудящихся**—за 10 месяцев пропущено через поликлинику **304066** человек, что составляет **86** проц. к годовому плану.

Характерно, что поликлиника обслуживает далеко не один Вологодский район. За помощью и консультацией в Вологодскую поликлинику едут колхозники и рабочие совхозов из **Грязовецкого, Кубенского, Тотемского, Рельского, Вохомского** и ряда других отдаленных районов.

Красные уголки в колхозах

Колхоз **«Сдвиг»** *закончил оборудование красного уголка к Октябрьским праздникам.* **Поставлено радио.** *В колхозе перед праздниками выпускается по бригадам и МТФ* **пять стенных газет.**

В колхозе имени **Молотова** *по инициативе комсомольской ячейки оборудуется новый красный уголок для колхозников. Уже выписаны газеты.*

П. Машкин.

ОБСЛЕДОВАНИЕ ОБЩЕЖИТИИ

Тт. Рябинина, Корбакова, Спирина и другие работники горкома РОКК поставили себе задачей добиться к годовщине Октября, чтобы рабочие общежития были приведены в образцовое санитарное состояние. Работники РОКК уже обследовали общежития **мясокомбината, текстроя, дома колхозника** и др. Помогли привести в порядок койки, столики.

Попутно работники РОКК организуют новые ячейки общества «Красного креста», распространяют лотерейные билеты РОКК.

СТУДЕНТУ ХОРОШЕЕ ОБЩЕЖИТИЕ

ДОСТРАИВАЕТСЯ НОВОЕ ОБЩЕЖИТИЕ СЕЛЬХОЗИНСТИТУТА

Заканчивается строительство и оборудование нового большого общежития студентов сельскохозяйственного института на **126** *человек. В новом доме только одних жилых комнат—***53***, с площадью 747 кв. метров. При общежитии имеется* **специальная аудитория, читальный зал, комнаты дневного пребывания студента, раздевалки, душ** *и т. д.*

Студенты, с нетерпением ожидая окончания строительства, вынесли решение—под руководством студента тов. **Дунаева провести ряд субботников по ускорению строительства.**

А. И. Воробьев

Новое общежитие студентов педагогического института

ВОЛОГДА

◢ **Комиссия Наркомлегпрома** обследовала площадку будущего Вологодского льнокомбината. Площадка под промстроительство признана вполне пригодной и достаточной. Отмечено, что в Вологде отсутствуют данные о режиме реки (дебет, скорость течения). Предложено как можно скорее предоставить главному управлению льняной промышленности данные об анализе воды в реке и об анализе торфа Турундеевского болота.

◢ **Чеснок, лук, морковь, подсолнухи** посеяны осевом под зимуе на пригородном хозяйстве водников. Этот способ сева с осени должен дать раннее вызревание посеянных культур. Нужно отметить, что хозяйство водников первым из вологодских пригородных хозяйств взялось за взращивание такой ценной культуры, как чеснок. За чеснок трудящиеся платят на рынке частнику по полтиннику за штуку. С осени посеяны в колхозе значительное количество семян деревьев—**дикой яблони, ивы, липы, дуба, кедра и т. д.**

◢ **Внутреннюю клиническую лабораторию** оборудует поликлиника, чтобы не заставлять больных путешествовать для производства анализов мочи, крови, мокроты и т. д. в Бактинститут.

◢ **Новый кабинет поликлиники**—кабинет эндокринологии заслужил большую популярность среди больных. За первые полмесяца здесь записано на лечение свыше 50 пациентов. Лечащиеся дают прекрасные отзывы о гравидане.

НОВЫЕ КНИГИ

КНИГА ОБ АНГЛИЙСКОЙ ИНТЕЛЛИГЕНЦИИ

«Интеллиджентсиа» — так звучит по-английски наше слово интеллигенция. Об английской интеллигенции, ее настроениях, ее вождях, ее отношении к к марксизму, к СССР рассказывает в своей книжке „Интеллиджентсиа" *Д. Мирский.*

Книга очень интересна. Она даст читателю представление о современной английской литературе, философии, научной мысли, „борьбе за науку и борьбе с наукой". Борьбу с наукой ведет по заказу фашистов упадочная и реакционная часть интеллигенции. Но среди английской интеллигенции уже растут кадры, которые встали на сторону революционного пролетариата, поняли, что дело культуры неотделимо от дела пролетарской революции.

«ЖОРЕС И ЖОРЕСИЗМ»

Жан Жорес—один из виднейших вождей второго интернационала. Литературное наследство Жореса используется социал-фашистами в борьбе их против пролетарской революции. *Я. И. Богомольный* в книге «Жорес и жоресизм», изданной Соцэкгизом в Ленинграде, разоблачает оппортунистическую систему взглядов Жореса, рассказывает как французская компартия борется с пережитками жоресизма в рабочем движении. В книге показана классовая борьба во франции.

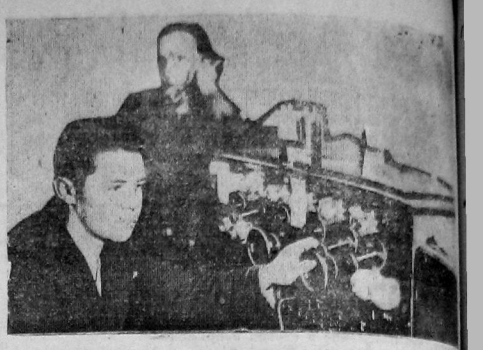

К Октябрьскому празднику полностью переоборудован мощный Вологодский радио-узел. На фото—техники тт. Бочкарев и Сурогин у пульта автоматического управления радиоузлом

КОРОТКИЕ СТРОКИ

Клопы гнездятся в топчанах

Стройконтора не заботится о улучшении бытовых условий рабочих, живущих в общежитии. В общежитии очень грязно. Клопы в блохи гнездятся в топчанах. В койках нет одеял. Рабочие приходят с работы в сырой одежде, и нет сушилки, чтобы ее просушить.

Двадцатого октября комиссия, совместно с санитарным уполномоченным, был составлен акт по 11 пунктов с требованием к администрации стройконторы и к председателю тов. **Соболевой** устранить недостатки к 1 ноября. **Однако и этому сроку был выполнен лишь один пункт—покупка одеял.**

Рабочим стройконторы, многие из которых работают здесь по четыре года, ударникам приходится жить на 8 метрах по 5 человек.

Воробьева.

ЖДАТЬ ЛИ ОПЕРАЦИИ?

Из колхоза **«Проментор»** приехала в городскую больницу колхозница **Александра Феодосьевна Пинаевская.** Осмотрели ее там и назначили на операцию. Пролежала Пинаевская **пять дней** в больнице, затем ее выписали и велели явиться на операцию 20 октября. Приехала больная домой, потому что в городе ей ждать операции трудно, нехватает средств, да и дома остались четверо детей.

20 октября Пинаевская **вновь** приезжает в больницу, думая, что раз назначили, то сразу же возьмут на операцию! **Но не тут то было.** Пришло уже **28 октября и все эти восемь дней работники больницы лишь обещали ее принять на лечение.**

Теперь колхозница **Пинаевская** не знает, что ей делать—ждать ли операции или же ехать домой?

Верещагина.

НА БАЗАРЕ—ЗАТИШЬЕ...

КОЛХОЗНИКИ РАЙОНА ПОЧТИ НЕ УЧАСТВУЮТ В ПРЕДПРАЗДНИЧНОМ БАЗАРЕ

За два прошедшие дня предпраздничного базара реализовано товаров на сумму 75.800 рублей. Торговля попрежнему идет слабо. Об'яснить такое положение можно только тем, что ассортимент товаров, представленных на базар, **недостаточно внимательно подобран.**

ПРК «Вологжанин» за два дня базара реализовал товаров на **31.709** рублей, Артельсоюз—на **7.188** рублей, горт—на 4.360 рублей. Наибольшая реализация товаров у Росконда (базарные точки) 13,607 рублей. Росконд сумел забросить наиболее ходовые товары по сравнительно дешевым ценам. Отстает Пищепром, реализовавший товаров за два дня на 949 рублей. Это лишь потому, что ассортимент продуктов питания слишком незначителен. Слабо реализуются товары по магазинам отделов рабочего снабжения.

Наблюдаются несвоевременные выходы работников, обслуживающих ларьки, на работу. 2 ноября ларек ЗРК «Заготзерно» в 10 часов еще не был открыт.

Совсем незначителен об'ем сельскохозпродуктов. За 2 ноября реализовано продуктов сельского хозяйства на 47.000 рублей. **До сих пор колхозы нашего района не участвуют в базаре.** Большинство сельхозпродуктов поступает от колхозов других районов.

Большой спрос со стороны потребителя на продукты питания базаром совершенно не удовлетворяется. И не удивительно, если за два дня через базар прошло мяса через клеймовку только 2 тонны. Цены на мясо стоят высокие. Масла сливочного за 2-е ноября прошло лишь 100 кг., коровьего топленого—60 кг, сметаны—100 кг. Цифры незначительные! За два дня базара прошло картофеля 5 тонн. Комиссия по организации базара об'ясняет недостаточный приток картофеля тем, что ряд колхозов нашего района еще не выполнил картофелепоставок. Значительно больше на базаре молочных продуктов, яиц и овощей (лук, морковь, капуста, свекла, брюква).

Необходимо лучше учитывать спрос потребителя и забрасывать с баз наиболее ходовые товары.

Н. А-ров.

Колхозник тов. Щербаков из колхоза им. т. Контрина выбирает на базаре обувь для своего сына

Врид. отв. редактора
Г. ЛЕОНТЬЕВСКИЙ

ТЕЛЕФОНЫ РЕДАКЦИИ: Отв. редактор—1-92. Отв. секретарь и сектор пром-транспорта—3-45. Сектор культуры и быта, сельск. хоз., коопер. и торговли и бюро расследований—1-88. Сектор городского хозяйства и конторы издат.—1-32. Ночной тел. редакции и газ. типографии—3-28.

АДРЕС РЕДАКЦИИ: Вологда, ул. Урицкого, 2.

Все фото на местные темы в этом № (кроме огон.) сдел. Н. Орлов.

Гублит № 1025. Заказ № 369. Типография «Северный печатник» УМП Северного края в Вологде. Тираж 8270 экз.