Пролетарии всех стран, соединяйтесь!

Красный Север

ОРГАН ВОЛОГОДСКОГО ГОРКОМА ВКП(б), ГОРСОВЕТА И ГСПС.

цена 5 коп.

ЕЖЕДНЕВНАЯ РАБОЧАЯ ГАЗЕТА ВЫХОДИТ С 1 МАЯ 1919 г.

№ 241 (4616) 17 октября 1934 г

БОЛЬШЕВИСТСКИЙ ПРИВЕТ — УДАРНИКАМ — ПАРОВОЗНОГО ЗАВОДА!

На линию здоровый паровоз!

ЗА КУЛЬТУРУ И КОНКРЕТНОЕ СОРЕВНОВАНИЕ

Сегодня в клубе железнодорожников собираются знатные люди—ударники паровозо-ремонтного завода для обсуждения итогов первого тура всесоюзного соревнования паровозников. Этому слету на паровозном заводе предшествовала огромная подготовительная работа.

Подготовка к слету знатных людей велась по линии развертывания конкретного соревнования среди групп, бригад и цехов на досрочное выполнение производственного задания по ремонту паровозов, на завоевание победы к дорожному слету паровозников и к 17 годовщине Октябрьской революции.

Сочетая подготовку к слетам, годовщине пролетарской революции с производственным походом имени седьмого с'езда советов, ударники паровозного завода сегодня **расскажут трудящимся узла и города о своих достижениях. А достижения на паровозном заводе есть!**

Завод выпускает **в подарок** слету капитально отремонтированный паровоз. Инструментальщики **освоили на заводе производство пневматических молотков**, которые раньше на заводе не вырабатывались. Отдельные бригады лучших ударников значительно перевыполняют свои задания.

Нет сомнения, что завод к слету приходит с значительными достижениями. Но на заводе много еще недостатков. На этих **недостатках и нужно сосредоточить внимание слета знатных людей завода.**

Начальник Северной дороги тов. Амосов, говоря об итогах эксплуатационного совещания при НКПС и анализируя работу Вологодского узла, требовал от железнодорожников четкой работы, крепкой трудовой дисциплины, улучшения ремонта, сохранения подвижного состава, **овладения культурой и техникой на производстве. Это требование** в равной степени относится и к рабочим паровозного завода и в первую очередь к ударникам.

Хорошо отремонтированный паровоз на заводе дает возможность улучшить его работу на участке. Но паровозники завода очень часто передают на линию **машины с дефектами**, допускают повторности ремонта после обкатки. Этих **дефектов надо не допускать.** На заводе, среди мастеров, бригадиров и отдельных рабочих надо ввести строжайшую ответственность за порученную работу. Надо лучше **полировать детали, маркировать их, чтобы знать, кто работает хорошо, кто плохо.**

Очень часто получается так, что в цехе чистота, есть цветы, приличные красные уголки, но люди, работающие на станках, делают брак, портят детали и бесхозяйственно относятся к станкам. Это говорит о том, что организация внедряют в цех **показную культуру, а забывают самые элементарные требования культурного отношения к станку, культурной работы на станке, овладение техникой и свойствами станка и деталей.**

Надо научить каждого рабочего культурно работать на станке. Научить знать станок, каждую его часть и ее назначение, **научить знать свойства того или иного металла**, чтобы токарь, литейщик, слесарь, сверловщик **мог культурно работать, овладев техникой** порученной ему машины и детали.

Об этом сегодня на слете знатных людей нужно принять конкретные меры, **дав достойный ответ на обращение работников тяжелой промышленности.** Застрельщиками в этой созидательной работе должны быть сталинские ударники—передовые люди железнодорожного транспорта.

У паровозного завода **имеются громадные неиспользованные резервы. Эти резервы можно и нужно** использовать, пустив каждый станок, каждый агрегат **на полную мощность.** Тогда паровозный завод может ежедневно выполнять и перевыполнять производственный план, опираясь в своей работе на лучших паровозников-ударников сталинского призыва.

Сегодняшняя работа слета должна проводиться под углом расширения производственного похода имени VII-го с'езда советов и конкретизации всесоюзного социалистического соревнования паровозников для мобилизации масс на выполнение правительственного задания четвертого квартала и предстоящего производственного года.

ПАРТОРГ ШИРИКОВ И ЕГО ГРУППА

Шириков—парторг литейного цеха ремонтных заводов и его партийная организация работает показательно. Исходным моментом работы парторганизации является борьба за производственный план. Они осуществили лозунг, что каждый коммунист должен быть ударником. На деле выполнили свои обязательства, они добились стопроцентного охвата индивидуальными соцдоговорами всех рабочих и служащих.

Из 201 работающего все охвачены соревнованием, 176 ударников. Это громадное достижение партийной и профсоюзной организаций цеха. Ежемесячно перевыполняли план, цех в сентябре дал 92,1 процента.

Парторг Шириков, рассказывая о методах, которыми парторганизация завоевала победу, заявил, что так могут работать все парторганизации.

Нас сильно заедал брак. Мы решили организовать обучение рабочих и для этой цели привлекли инженерно-технических работников. Выделили высоко-квалифицированного тов. Кротова с 36-летним стажем, который практически обучает низкоквалифицированных рабочих, дает свои указания, проводит 5 и 10-минутные беседы о борьбе с браком.

Одним коммунистам немыслимо было поднять дисциплину в цехе, да мы и не стремились делать это только своими силами. Парторганизация наша добивается того, чтобы хорошо работал каждый рабочий, чтобы **идущие впереди помогали отстающим.** А для этого надо хорошо знать каждого рабочего. Я каждому коммунисту даю задания: «Вот тебе трое беспартийных рабочих. Ты ближе сойдись с ними. Бывай у них на квартире. Узнай, чем живет, что интересует каждого, что волнует этих рабочих, подумай, что надо сделать, чтобы эти рабочие стали примерными и мне потом все рассказать».

Наряду с этим наша парторганизация уделяет большое внимание партийно-массовой работе. Взялись мы за налаживание массовой агитации. В цехе не было агитаторов. Как их выделить? Стал к коммунистам приглядываться. Побеседую то с одним, то с другим о всяких заводских делах, а потом переведу разговор на текущие события. Таким образом мне удалось выяснить, кто из коммунистов регулярно читает газеты, следит за текущими событиями и разбирается в них. Вот так и подобрал низовых агитаторов для групп и смен.

Теперь у нас во всех сменах всегда проводятся собрания, беседы регулярно в отведенные дни.

Таким путем мы завоевали почетное звание краснознаменного цеха. Готовясь к дорожному слету знатных людей и к 17 годовщине Октября литейщики взяли на себя обязательство—октябрьскую программу выполнить на 105 процентов, вместо 400 тонн дать 420 тонн литья, снизить брак до 3,5 проц., перевыполнить полученное задание по заказчикам: на 58 тонн для паровозного завода, на 50 тонн «Гв—Севера», на 313 т. «Вз—Северной и на 37 тонн Октябрьской железной дороги.

Литейщики борются за право отправить на слет своего делегата.

ШУЛЬГИН.

Тов. Беляев

ООО ЛУЧШАЯ БРИГАДА В ЦЕХУ

Кулисная бригада, руководимая тов. Беляевым А. Н., не знает поражений. Первенство по заводу бригада держит давно. Цеховое переходящее красное знамя находится в бригаде. Не было дня, когда бы бригада не выполнила своего задания.

Заслуга в образцовой работе бригады принадлежит руководителю бригады, тов. *Беляеву А. Н.*

Тов. Беляев, как большевик, показывает личный пример. Техэкзамен тов. Беляев сдал на отлично и взял шефство над рабочими со слабой квалификацией. Тов. Беляев много работает над собой и имеет высокий политический уровень. Партком тов. Беляева выделил пропагандистом—руководителем кружка по истории партии.

Рабочие выдвигают т. Беляева кандидатом на заводской и дорожный слет знатных людей.

Партийная группа тов. Ширикова в литейном цехе за проработкой материала о текущих событиях

ОБРАЗЦОВЫЙ НАЧАЛЬНИК ЦЕХА

Котельный цех паровозного завода в прошлом году не выходил из прорыва. Расшатанность дисциплины, слабое освоение механизмов рабочими, неправильная расстановка их не давали возможности цеху выполнять плановых заданий.

Но вот прибыл на завод специалист т. **Дмитриев И. Н.**, командированный в порядке укрепления низового звена. Тов. Дмитриев дирекцией завода назначен **начальником котельного цеха.**

Быстро перестроена вся постановка в цехе. Восстановлена труддисциплина. Развернуто соревнование и ударничество. Цех вышел из прорывных в передовые. Цех получил переходящее красное знамя.

Тов. Дмитриев, как энергичный талантливый руководитель специалист—ударник производства—цехом **выделен делегатом на заводской слет знатных людей** и кандидатом на дорожный слет.

К ЗАВОДСКОМУ И ДОРОЖНОМУ СЛЕТУ

▲ 15 октября проведены собрания рабочих с обсуждением кандидатов в делегаты на заводской слет знатных людей и дорожный слет в Москву. Выбрано делегатов *на заводской слет 190 и дорожный слет в Москву—8.*

▲ Готовясь к слету знатных людей группа разборки в котельном цехе, работающая под руководством тов. *Жилкова*, решила четыре часа отработать в подарок слету. Будет отремонтирован инструмент, очищено рабочее место. Также в *подарок к слету* решено *отремонтировать котел* на паровоз № *70533.*

▲ Комсомольцы паровозники решили юбилейный паровоз *705-33 в подарок 17* годовщине Октября выпустить в неурочное время.

▲ В подарок заводскому слету знатных людей, инструментальный цех освоил изготовление новых пневматических молотков, дающих высокую производительность при холодной клепке.

▲ В связи с подготовкой к слету большую культурную работу проводит клуб. По всем цехам организуются художественные выступления агитбригад.

ДЕЛЕГАТ СЛЕТА—МИХАИЛ СМИРНОВ

Комсомольская бригада бригадира комсомольца **Смирнова Михаила** *не только лучшая в паровозном цехе, но и во всем паровозо-ремонтном заводе.*

Бригада выполняет нормы выработки от 110 до 120 процентов. **Брака нет. Работа производится строго по графику.**

Заслуга в этом принадлежит в первую очередь комсомольцу Смирнову Мише, который сумел поставить дело в бригаде, и является сам везде примером.

Техэкзамен Смирнов сдал на отлично и свои знания передает вновь прибывающим на завод.

— Миша хороший общественник, все поручения выполняет точно,—так отзываются о нем в комитете комсомола и завкоме.

Готовясь к заводскому слету знатных людей, комсомольская бригада во главе с тов. Смирновым обязалась закончить октябрьский план на два дня раньше срока. Бригада к слету посвящает специальный номер стенгазеты.

Рабочие паровозного цеха **выделили Смирнова Мишу.**

С ПАРТИЙНОГО СОБРАНИЯ

Организованно встретить плавсостав!

ПОДГОТОВИТЬ КВАРТИРЫ, ПИТАНИЕ, РАБОТУ И КУЛЬТУРНОЕ ОБСЛУЖИВАНИЕ

Через три дня несколько пароходов спускают пары и становятся в Вологодский затон на зимний ремонт. В недалеком будущем участок закрывает навигацию и ставит паровой и непаровой флот на зимовку. Таким образом, уже начинает прибывать плавсостав, проработавший целую навигацию, оторванный от городской культурной жизни.

Прибывающему плавсоставу надо организовать встречу. Этот вопрос был поставлен на *объединенном собрании парторганизаций затона, пристани и технического участка.*

Однако подготовительной работы к собранию не проведено и беспартийная масса рабочих не участвовала, хотя собрание было открытое. Собрание прошло вяло, не активно. Это нужно учесть п ророгу пристани тов. *Варцеву* и секретарю парткома затона тов *Медведеву.*

Как же затон, пристань и технический участок подготовились к встрече судов и судокомпаний? Откровенно говоря, *подготовились очень плохо.* С пароходов и судов техниче-

Рис. худ. А. Ешевского

Такую «работу» мыслят подготовить для плавсостава зимой руководители водницких организаций Вологды

куда он пошлет плавсостав, который затон не может использовать.

Такое отношение к сохранению кадров—преступление. Ведь если мы не сохраним кадры теперь, то перед навигацией придется проводить новую в р-бовку, затрачивать средства, посылать на суда лиц, ничего не смыслящих в условиях плавания.

Подготовка квартир для плавсостава на зимний период приобретает исключительное значение. *Жилищный фонд,* имеющийся у затона, ни в коей мере *не может удовлетворить потребности в квартирах,* а у пристани и технического участка жилищного фонда еще меньше. Но и этот *жилищный фонд полностью не подготовлен.* Правда, затон бросил плотников на ремонт квартир, перерасходовал в несколько раз отпущенные средства, но он не может на сегодня сказать, что прибывающий в затон плавсостав можно разместить по квартирам.

А как будет размещаться плавсостав в квартирах, ни в затоне, ни на пристани, ни в техническом участке нет *настоящего плана и договренности.* Нет потому, что затон, пристань и технический участок не договорились, кто персонально *будет работать на судоремонте и кто будет использован на других работах в других организациях.*

Затон в доме 183-б может разместить 27 чел., в доме 182—две квартиры, в помещении школы—восемь комнат и общежитие на 120 чел. Есть *100 кроватей и сто матрацев. Но этого недостаточно!* У пристани постельных принадлежностей нет и их придется пользовать с пароходов. Нет кроватей для общежитий. У технического участка прибыли *водолазы* из Балаклавы, которые также *не имеют квартир.* Затоном командированы два человека для найма квартир в деревнях, но результатов нет.

Такое безответственное отношение к жилищным вопросам может привести к очень печальным результатам и прибывающий плавсостав может йти с водного транспорта, что в корне противоречит решениям партии и правительства. Руководство затона, пристани и технического участка обязано во что бы то ни стало *обеспечить весь плавсостав жилыми помещениями, используя все внутренние ресурсы, чтобы сохранить кадры* и в первую очередь те кадры, на которых держится вся работа этих организаций.

До сих пор ни отдел рабочего снабжения, ни пристань с техническим участком и затоном не договорились, *как будет снабжаться плавсостав по прибытии в затон на зимовку.* Еще нет четкости: кто у какой организации будет работать, кто будет выделять продовольственные фонды и к какой столовой прибывающие с судов водники будут прикреплены.

О массовой политической и культурной работе по встрече плавсостава совершенно не заботятся профсоюзная организация и клуб. Клуб у водников беспризорный. В затоне, на пристани, в столовых, общежитиях, на рейде нет плакатов, лозунгов, призывающих к организованной встрече плавсостава.

Рабочие шесть месяцев были оторваны от культурной городской жизни и теперь, прибывая в затон, *они не видят, чтобы о них заботились,* чтобы с ними проводили беседы о задачах судоремонта, чтобы их коллективно сводили в кино, в театр или устроили товарищескую встречу с береговым составом. Нужно быть совершенно тупоголовым, чтобы не замечать таких *элементарных требований культурного обслуживания прибывающего плавсостава.*

Все эти факты были беспощадно вскрыты на партийном собрании и руководителям-хозяйственникам, руководителям партийной к профсоюзной организаций пришлось краснеть перед присутствующими на собрании рабочими, что они не вели и не ведут организованной встречи плавсостава.

Партийное собрание приняло конкретное решение: в ближайшие три дня выяснить точно, где будет использован плавсостав, куда и как разместить плавсостав на зиму, чтобы каждый прибывающий водник имел квартиру, чтобы каждого водника обслужить массовой культурно политической работой. Партийное собрание персонально выделило ответственных лиц за проведение принятого решения. *Теперь нужен контроль,* как выполняются указания партийного собрания по организованной встрече плавсостава.

Я. Дьячков

Рис. худ. А. Ешевского

Так предполагают организовать зимние квартиры для плавсостава водницкие организации Вологды

ского участка прибывает *до 1400 человек.* Для работы по ремонту судов зимой *затон может,* согласно лимитов, *использовать* только *600 человек.* Спрашивается, *где и как пристань и технический участок будут пользовать остальных водников?*

А использовать их надо обязательно. Политический отдел Северного речного пароходства предложил *закрепить полностью плавсостав, чтобы избежать текучести, чтобы создать постоянный кадр водников.* Это дает возможность лучше отремонтировать суда в зимний период, иметь к началу навигации полностью старые судовые команды, в *течение зимы развернуть* среди плавсостава *техническую учебу и повысить его квалификацию,* что гарантирует выполнение правил плавания и может снизить аварийность.

В практике прошлых лет, Вологодское отделение перед закрытием навигации заключало договора с разными предприятиями и хозяйственными организациями города на использование плавсостава зимой и передачи его на водный транспорт перед открытием навигации. В этом году таких *договоров у участка и пристани еще нет.* Отдел кадров пока еще раскачивается и тов. *Климашев* совершенно не знает,

СЕЛЬСОВЕТ ГОТОВИТСЯ К ОТЧЕТУ

ОПЫТ СЕМЕНКОВА — ВСЕМ ОСТАЛЬНЫМ СЕЛЬСОВЕТАМ РАЙОНА

В Семенкове идет усиленная подготовка к перевыборам советов и празднованию 17-й годовщины Октября. На двух расширенных пленумах сельсовета с участием предколхозов, актива и лучших ударников колхозников и колхозниц разработан и принят план предстоящих работ.

РАБОТАЕТ ИЗБИРКОМ Пленум утвердил состав избиркома и самопроверочной комиссии, в которые вошли лучшие люди сельсовета.

Сейчас по колхозам и единоличным деревням проводятся собрания, на которых каждым колхозом и деревней принимаются конкретные обязательства под лозунгом **„завершить цикл осенних сельхозработ, выполнить все обязательства перед государством к 17-й годовщине Октября.“**

Колхозники и единоличники вносят свои предложения в наказ сельсовету, обсуждают кандидатуры в будущий состав пленума сельсовета.

Приступил к работе избирком. Он составляет списки избирателей по каждому участку, выявляет лиц, лишенных избирательных прав, заготовляет повестки и, через учащихся, рассылает избирателям.

ВЫСТАВКА О РАБОТЕ СЕЛЬСОВЕТА **Организуется выставка трехгодовой работы сельсовета** и в отдельности **каждого колхоза.** Динамика роста будет изображена в красочных диаграммах. Председатели колхозов проводят подборку экспонатов. На выставке будут показаны в фотоснимках ударники, знатные люди колхозов.

Изба-читальня к перевыборной кампании и встрече Октября развернула большую работу. Заново сделаны декорации для сцены. Проведена побелка, все помещение оклеено, поставлена новая печка. Недавно приобретен хороший струнный оркестр. Теперь изба-читальня является действительно очагом культуры.

СТОЛ СПРАВОК Для обслуживания избирателей **при читальне открыт стол справок.** Пишутся лозунги, плакаты. Выпускается стенгазета Разучивается пьеса о перевыборах в советы. В дни перевыборов и в Октябрьские праздники изба-читальня устраивает ряд художественных вечеров.

Изба-читальня созывает всех заведующих красными уголками и редакторов стенгазет по вопросу устройства вечеров, художественного оформления уголков и выпуска стенгазет.

ДЕТСКИЕ КОМНАТЫ В период перевыборной кампании в колхозах и школах организуются **детские комнаты** и дежурства в них пионеров.

Школы сельсовета отчитываются о своей работе за четыре года. Сейчас проводятся участковые демонстрации школьников под лозунгом **„за стопроцентную явку избирателей на отчетные и перевыборные собрания.“**

Сельпо во время перевыборной кампании обязалось избирателей **обслужить буфетами.**

Ал. Паутов.

УТВЕРДИЛИ КАНДИДАТОВ В ЧЛЕНЫ СЕЛЬСОВЕТА

Общее собрание колхоза «Активист», Семенковского сельсовета, обсудив вопрос о перевыборной кампании советов и подготовке к Октябрьскому празднику вяло на себя ряд обязательств:

◢ **Закончить строительство скотного двора к 1 му ноября** с тем, чтобы к 5 му ноября поставить скот на зимовку.

◢ **Привести в надлежащий вид конюшни** на всех участках колхоза.

◢ **В два дня закончить уборку** сельскокультур. Поручить правлению колхоза ударников уборки премировать.

◢ **Не позднее 18-го октября закончить силосование,** удвоить темпы вспашки зяби, ежедневно выделять на это дело не менее 22-х лошадей с тем, чтобы кончить взмет зяби не позднее 18-го октября.

◢ **Семнадцатого октября переключить** всех женщин на обработку льна, закончив ее к 1 му ноября.

◢ **Выполнить план молокосдачи** и налога, а также и все другие обязательные платежи к празднику Октября.

Отмечая неудовлетворительно поставленную культурно-массовую работу в колхозе, колхозники обязались к открытию с'езда советов **открыть красный уголок,** вполне его оборудовав. Закупить для него нужную сельскохозяйственную и художественную литературу, выписать газеты, журналы, и т. д. Для руководства красным уголком выделены делегат Сегоуров и колхозница Зоя Шемякина.

Из средств колхоза выделяются средства на оборудование и содержание детского сада.

Общее собрание единогласно избрало кандидатами в члены совета следующих товарищей: Тугаринова Бориса Власова И. Н., Козлова А. Ф., Боргаскина П. А., Огорелышева А. А., Комарову В. и Шемякину З. Колхозники утвердили следующие наказы делегатам в совет:

◢ **Организовать в центре сельсовета ветеринарный и медицинский пункты.**

Добиться постройки типовой школы в районе колхозов «Активист» и «Маяк».

Провести массовые исправления проселочных и грунтовых дорог. Где последних нет—соорудить заново.

Организовать в каждом колхозе добровольные пожарные дружины.

Добиться завоза племенного молочно-рогатого скота породы симмогора с организацией расселения.

Просить горсовет электрифицировать и радиофицировать деревни в колхозной пригороде, радиусом в 15 километров.

К.

КОНКРЕТИЗИРОВАТЬ РАБОТУ ОСОАВИАХИМА ВОДНИКОВ

В связи с организацией политических отделов на водном транспорте и перестройкой всех хозяйственных, партийных и профсоюзных организаций, водницкий Осоавиахим также должен перестроить свою работу по принципу партийных и хозяйственных организаций, подчинив каждую низовую единицу горсовету Осоавиахима.

В цехах затона будут групповые уполномоченные, а в самом затоне организуется совет. По эксплуатационному участку, пристани и складам по техническому участку—на кранах, землечерпалках и пароходах, в отделе рабочего снабжения, на пристани-Ветка, в пригородном хозяйстве и водном санитарном участке также будут групповые уполномоченные. Такая перестройка осоавиахимовской организации должна конкретизировать оборонную работу на водном транспорте.

Об'единенное *партийное собрание* парторганизаций затона, пристани и технического участка обсудило вопрос реорганизации осоавиахимовской сети и приняло конкретное решение о дальнейшем развертывании оборонной работы среди водников.

Пошенин.

ЕЖЕМЕСЯЧНО ВЫПОЛНЯЕМ ПЛАН

Наш пароход *„Чехов“* хорошо справляется с выполнением плана перевозок. Мы выполняем месячные планы *от 110 до 130 процентов.* Надеемся, что навигационный план перевозок перевыполним.

Комсомольский организатор *И. А. Крюков.*

ГЕРОИЧЕСКАЯ БОРЬБА ИСПАНСКИХ ПРОЛЕТАРИЕВ

ВОЕННЫЕ ДЕЙСТВИЯ ПРОДОЛЖАЮТСЯ

ВОССТАВШИЕ РАБОЧИЕ ОКАЗЫВАЮТ героическое сопротивление войскам

ПАРИЖ, 15 октября. Испанское правительство продолжает принимать суровые меры, чтобы скрыть истинное положение. Решено привлекать к ответственности распространяющих „сенсационные сведения".

Одновременно правительство распространяет сообщения „об умиротворении" в Астурии. Командующий карательными частями генерал Очоа сообщает о занятии Овиедо.

Шахтеры отступили с оружием и в полном порядке. В окрестностях города бои продолжаются. **Войска, отправленные из Леона в район восстания, натолкнулись на ожесточенное сопротивление и вынуждены отойти назад.**

Корреспонденты, сообщающие о боях за Овиедо, в которых на стороне правительства участвовала тяжелая артиллерия и бомбардировочная авиация, подчеркивают героическое сопротивление рабочих.

Монархическая „Эль-Дебате" сообщает: „Потребуется много дней, чтобы окружить повстанцев. Теперь грозным центром восстания горняков являются города Миерес и Трубия.

О силе сопротивления шахтеров можно судить по тому, что крупных сил, сконцентрированных вокруг района восстания, оказалось недостаточно. В связи с этим, в район Овиедо направляются значительные подкрепления.

Официальные сообщения признают, что „войска понесли огромные потери убитыми и ранеными в последних сражениях с повстанцами и наталкиваются на превосходно организованную оборону".

В местах занятых войсками, происходят массовые казни, расстрелы пленных, убийства прохожих на улицах по малейшему подозрению.

Во всей Испании действуют военные суды с ускоренной процедурой.

МНОГОТЫСЯЧНЫЕ ДЕМОНСТРАЦИИ ЕДИНОГО ФРОНТА ВО ФРАНЦИИ

ПАРИЖ. В ряде городов состоялись демонстрации единого фронта в знак солидарности с борющимися испанскими рабочими, а также в связи с успехами, одержанными партиями единого фронта на кантональных выборах.

В Перпиньяне, недалеко от испанской границы, состоялась десятитысячная уличная демонстрация, на которой выступил избранный муниципальным советником коммунистический депутат *Марти*. Демонстранты прошли перед зданием испанского консульства с возгласами *„долой фашизм"*.

НА ПОМОЩЬ ИСПАНСКИМ РАБОЧИМ

СОЦИАЛИСТИЧЕСКОМУ ИНТЕРНАЦИОНАЛУ МОЛОДЕЖИ *)

МОЛОДЫМ РАБОЧИМ, РАБОТНИЦАМ И ТРУДЯЩЕЙСЯ МОЛОДЕЖИ ВСЕХ СТРАН

Исполнительный Комитет Коммунистического Интернационала Молодежи, присоединяясь к обращению Коминтерна, предлагает социалистическому Интернационалу Молодежи немедленно начать совместные действия по защите и поддержке испанского пролетариата, крестьянства, а следовательно и молодежи в их революционной борьбе.

Исполком КИМ'а поручает тт. **Раймонду Гюйо и Массе** немедленно начать переговоры с представителями социалистического Интернационала Молодежи и вместе с ними выработать конкретные мероприятия о совместной защите испанск го пролетариата, крестьянства и молодежи против фашистско-монархической реакции.

Исполнительный Комитет Коммунистического Интернационала Молодежи.

*) Опубликовано в «Юманите» от 13 октября 1934 года.

ДЕЛО ГРУППЫ КОНТРРЕВОЛЮЦИОНЕРОВ И ШПИОНОВ

Выездная сессия Военной Коллегии Верховного суда СССР рассмотрела дело по обвинению группы служащих Кузнецкого металлургического комбината в контрреволюционной деятельности и шпионаже.

Организованная инженером доменного цеха Кузнецкого металлургического комбината **Латкиным**, в прошлом частником-мыловаром, контрреволюционная группа в составе нескольких человек, выработала программу и устав фашистского типа и занялась фабрикацией контрреволюционных листовок.

В этой группе активную роль играл обвиняемый **Саров**, состоявший с 1924 года платным агентом иностранной разведки и занимавшийся шпионажем. С ним был связан обвиняемый **Давыдов**, передававший Сарову шпионские сведения по нескольким заводам, техник **Ивлер** и другие лица.

В 1934 году преступники были арестованы и преданы суду.

Военной Коллегией Верховного суда СССР **Саров, Латкин** и **Давыдов** приговорены к расстрелу. Члены контрреволюционной группы **Даниель** и техник **Ивлер** приговорены к лишению свободы на десять лет. Инженер **Регуш**, отвергший предложение Латкина о вступлении в группу, но не сообщивший о ней органам власти, приговорен к лишению свободы на два года.

◢ **Историю Ленинградского совета начиная с 1905 г. и кончая нашими днями, подготовляет к печати Ленинградский совет.**

◢ **278 волков убили охотники Белоруссии, устроившие облавы в 33 районах республики.**

ТЕЛЕГРАММА М. И. КАЛИНИНА СЕМЬЕ Л. В. СОБИНОВА

РИГА, гостиница «Петербург»,—Собиновой.

Глубоко сожалея о кончине народного артиста республики Л. В. Собинова, смерть которого наносит тяжелый удар русскому искусству и оперному театру Союза, выражаю вам искреннее соболезнование в постигшем вас и других членов семьи покойного горе.

М. Калинин.

Лермонтовские дни в Ленинграде

Ленинград, 14 октября. Ленинградская общественность широко отмечает исполнившееся 15 октября 120-летие со дня рождения М. Ю. Лермонтова.

В Институте русской литературы Академии наук СССР (Пушкинский дом) устраивается торжественное собрание отдела новой русской литературы. С докладами выступят тт. Горбачев и Эйхенбаум. В доме партактива устраивается доклад проф. Эйхенбаума на тему «Путь Лермонтова».

В издании «Академия» закончено подготовкой и сдано в печать полное собрание сочинений М. Ю. Лермонтова в 5 томах. Новое издание печатается «Академией» под редакцией проф. Эйхенбаума.

В нынешнем году из печати выйдут III и IV тома, в которых помещены все поэмы и драмы Лермонтова. В будущем году выходит очередной том, который содержит лирику и поэмы.

СИМФОНИЧЕСКИЙ ОРКЕСТР НА АВТОЗАВОДЕ ИМ. МОЛОТОВА

Горький. На автозаводе им. Молотова организован первый рабочий симфонический оркестр. В оркестре играют 15 рабочих и специалистов автозавода.

Среди них—молодая скрипачка Дэзи Яравинен, дочь американского рабочего, приехавшего в СССР и оставшегося здесь навсегда.

После марсельских выстрелов

ПОКУШЕНИЕ БЫЛО РАЗРАБОТАНО ЗАРАНЕЕ

ПОКАЗАНИЯ РАИЧА

МОСКВА, 15 октября. Парижский корреспондент „Известий" сообщает, что Раич, арестованный в связи с убийством Барту и Александра, почти полностью подтвердил показания арестованного по этому делу Поспишиля. Раич признался, что состоит членом хорватской националистской террористической организации „Усташа".

Он подтвердил, что перешел границу с венгерским паспортом и сообщил, что до 25 сентября тренировался в метании бомб в лагере Янка Пушта в Венгрии, где 30 югославских эмигрантов обучались стрельбе из револьвера и метанию бомб под руководством венгерских офицеров. Покушение было разработано в этом лагере „Усташа", руководимая Паличем, Перчетрем и Поспишилем, производила свои операции за иностранный счет. Она стремится к расчленению Югославии, что позволит Венгрии вернуть себе Хорватию.

Сперва эта организация находила поддержку только в Венгрии, но с 1933 года стала пользоваться и германской поддержкой. Самым мощным и щедрым покровителем ее является заведующий иностранным отделом национал-социалистской партии **Розенберг**. Он субсидировал выходящий в Берлине под редакцией Палича орган этой организации „Независимое хорватское государство".

Назначение Лемери

ПАРИЖ. Президент Лебрен подписал декрет о назначении сенатора *Лемери* министром юстиции.

Лемери принадлежит к партии радикал-социалистов, как и его предшественник Шерон.

КВАТЕРНИК ИГРАЛ РУКОВОДЯЩУЮ РОЛЬ В ЗАГОВОРЕ

ПАРИЖ. Следователь предъявил Раичу и Поспишилю обвинение в соучастии в убийстве Барту и Александра. По сведениям из Белграда, пятый сообщник Кодемена (убийцы Барту и Александра) был главным помощником Павелича—лидера „Усташи". Его фамилия *Кватерник*. Он студент и родился в Белграде в 1910 году, а по паспорту значится—журналист, родился в Темешваре в 1911 году.

Полагают, что Кватерник играл руководящую роль в организации марсельских убийств.

ВЕНГРИЯ ОТВЕТСТВЕННА ЗА ПОКУШЕНИЕ

ПРАГА. Чехословацкие газеты резко нападают на венгерское правительство, утверждая, что оно несет ответственность за покушение в Марселе. Газета указывает, что хорватская националистская террористическая организация „Усташа" добилась в Венгрии и Германии права убежища.

По словам газет, лагерь этой организации в Янка Пушта часто посещал капитан венгерского генерального штаба Стефан, связанный с весьма влиятельными политическими кругами Венгрии.

УМЕР ПУАНКАРЕ

ПАРИЖ. После непродолжительной болезни скончался Пуанкаре.

ИНОСТРАННАЯ ХРОНИКА

● ЛОНДОН. Газета «Обсервер», указывая, что Англия заняла первое место среди стран, получающих советские заказы, отмечает, что это свидетельствует о том, как дорого обошлось «прошлогоднее отчуждение».

◢ Австрийская печать сообщает о предполагающемся введении в Австрии **обязательной в инской повинности**, запрещенной, как известно, сен-жерменским договором.

„Я БУДУ ТВЕРДО ПРОДОЛЖАТЬ ДЕЛО ОРГАНИЗАЦИИ МИРА"

ЗАЯВЛЕНИЕ ЛАВАЛЯ

МОСКВА. Парижский корреспондент «Известий» сообщает, что он был принят министром иностранных дел *Лавалем*, который заявил:

«Я намерен твердо продолжать дело организации мира, чему с таким успехом посвятил себя Барту—за последние восемь месяцев. Я буду стараться укрепить наши союзные связи и расширить наши дружественные отношения. Вслед за Эррио и Барту, с такой же искренностью, как они, я буду работать в частности на пользу франко-советского сближения.

ИЗВЕЩЕНИЯ

СЕГОДНЯ, 17 октября при партклубнете ГК ВКП(б) с 6 часов вечера работают предметные кружки партактива.

Записавшимся в кружки явка обязательна.

Отдел культуры и пропаганды ленинизма ГК ВКП(б).

СЕГОДНЯ ровно в 6 час. вечера в кабинете председателя горсовета созывается **городской избирком.**

Персонально должны явиться следующие товарищи:

1) т. Орлов—Горком партии, 2) тов. Глухов—Нач. политотдела МТС, 3) т. Ломидзе—Нач. политотдела 5 р-на, 4) т. Загоруйко—Нач. НКВД, 5) Арш—Нач. политотдела дивизии, 6) т. Быков—Секретарь ГК ВЛКСМ, 7) т. Волков—ГСК, 8) т. Бартуш—рабоч. «Сев. Коммунара», 9) Шичкова—Швейная ф-ка, 10) т. Павлова—колх. «Завет Ильича», 11) т. Ярославцева—колх. «Сев. коммунар, 12) тов. Колобова—колх. им. Буденного 13) т. Иванов—ВРЗ, и все председатели секций и председатели депутатских групп. Все пред. подсобных избиркомов.

Пред. горизбиркома Лысов

18 октября в 6 час. веч. в Горсовете комн. № 12) созывается **общегородская конференция женщин депутатов Горсовета**, секционеров, членов ОАХ, РОКК и домохозяек с повесткой дня:

Что сделали женщины—депутатки за 4 года пребывания в совете.

Выявление лучшего женактива—будущих депутаток в совет.

Обслуживание детей в период отчетно-перевыборной кампании.

Просьба ко всем организациям, учреждениям и неорганизованному населению выделить делегатов из расчета 1 делегат от 15 человек.—

Орготдел Горсовета.

Городской театр ДОМ РЕВОЛЮЦИИ

17, 18 ОКТЯБРЯ
премьера
Корнейчук
„ГИБЕЛЬ ЭСКАДРЫ"
Начало спектакля в 8 часов вечера.
Касса открыта с 11 часов утра до 2 часов дня и с 5 часов до 9 часов вечера.
Билеты ударников действительны на все спектакли.

Железнодорожный КЛУБ КОР

18 ОКТЯБРЯ
ПРЕМЬЕРА
КАК ЕЕ ЗОВУТ
Музыкальная комедия в 3 действиях и 7 картинах Адуева, Хор Балет. Постановка Волоцкого.
Начало в 8 час. 30 мин. Билеты в кассе КОРа ежедневно с 6 часов.

19 ОКТЯБРЯ
первый спектакль для взрослых Вологодского ТЮЗа.
„КЛАД" Евгения Шварц в 4 действиях и 7 картинах. Начало в 8 часов. Билеты в кассе КОР с 6 часов вечера.

В колхоз **«Сознание»**, Турундаевского сельсовета, деревня Бывалово, прибыла корова красная, белоголовая, рога большие, кривые. Через 3 дня считаем своей.

МЕХКОВОЙ кино-театр имени ГОРЬКОГО

Сегодня
веселая комедия в 6 частях
ДОН ДИЭГО и ПЕЛАГИЯ
Картина сопровождается концертным ансамблем.
Начало сеансов в 6 и 8 часов вечера

ЗАВТРА в 12 и 2 часа дня школьные утренники «Дон Диэго и Пелагия».

ИСКРА Начало сеансов 7, 8½ и 10 ч.

Сегодня
художественный фильм
ЧЕЛОВЕК С ПОРТФЕЛЕМ
Сверх программы гастроли артистов цирка и эстрады.
В программе: акробаты, балансисты, акробаты на маленьких гармониях и балансер на шестой точке. АНОНС: Вечное дело

Согласно постановления ВЦИК и Совнаркома от 1 июля 34 года вводится новое положение относительно порядка привлечения средств на ямочный ремонт мостовых. Новое положение вводится с 1 августа с. г., в виду чего уплата платежа сбора сроком 1 октября 34 года производиться не должна.

Утеряна членская книжка ЦРК «Вологжанин» № 13267 на имя Клеева С. Н. Считать недействительной.

Вологодский Райсовод извещает всех граждан, имеющих на хранении лодки у спасательной станции Осводы, чтобы с 17 по 25 октября произвести расчет за охрану лодок.

В дальнейшем охрана лодок прекращается. Оставшиеся лодки после указанного срока переходят в пользование осводы.

Райсовод.

Утеряна членская книжка ЦРК «Вологжанин» № 2377 на имя Добрынской. Считать недействительной.

Дирекция, профком и весь коллектив городского театра с глубоким прискорбием извещают о преждевременной смерти работника сцены, ударника-электромонтера

ИУВЕНАЛИЯ ИВАНОВИЧА ДОБРОСЕЛЬСКОГО

и выражают искреннее соболезнование семье покойного.

Вынос тела из театра на кладбище сегодня в 3 часа дня.

Члены союза работников искусств, друзья и знакомые приглашаются отдать последнюю дань покойному.

ТРИ ХУЛИГАНА ИЗ ВОДНОГО ТЕХНИКУМА

Три пьяных хулигана, безобразничая, шли по Советскому проспекту. Толкали прохожих, приставали к женщинам, сбивали их с ног, ругались, грозили переломать все заборы...

Навстречу хулиганам показался скромный молодой человек. Он остановил хулиганов, призвал их к порядку. Хулиганье набросилось на молодого человека, не подозревая, что он имеет крупный опыт по обуздению пьяниц и безобразников. Несмотря на сопротивление и попытки бежать, хулиганы были арестованы.

Кто же эти хулиганы?

Оказалось, что задержанные—студенты водного техникума Владимир Шевницкий, Александр Макарин и Павел Серков. Серков—член комсомола.

Хулиганов будут судить по статье 73, часть 1-я и 74 часть 2-я. Это сулит лишение свободы по двух лет.

Общественность так же должна сурово осудить хулиганов. Таким, как Шевницкий, Макарин и Серков—не место в водном техникуме. А Серкову не место в комсомоле!

Суд на защите... хулигана

(Письмо рабочего совхоза)

В совхозе «Дикая» на ферме № 2, работал сторожем Смирнов Кирилл из деревни Осинник, Рабочо-крестьянского сельсовета. 21 мая во время работы он напился пьяным и стал хулиганить. Когда я попросил пьяницу удалиться с фермы, он набросился на меня с ножом и сильно порезал ногу. Раненого меня увезли в больницу Кубено-Озерского района. На следующий день туда пришел милиционер Рабочо-крестьянского сельсовета тов. Тушинов, составил протокол, сказав, что дело будет передано в суд. Я не имел возможности работать три месяца. Дирекция совхоза за бюллетень мне не уплатила. В народный суд я обращался несколько раз с просьбой, чтобы нашли мое дело и поспешили разобрать, но результатов никаких не добился.

Прошу прокуратуру выяснить дело и волокитчиков из суда, защищающих хулигана, привлечь к ответственности,

Дормидонов.

Санитарный инспектор

Лучшими санитарными инспекторами города являются: по милициям—**Воробьева, Божкова, Ульма, Оверкова, Шаракинова, Иогансон**, по коммунальному сектору—**Кабакова, Попова, Смирнова, Цветкова, Гаврилов и Баранова**; по пищевому сектору—**Киселева, Мошкова. Троицкая, Макарова, Голубева, Невская.**

Эти товарищи борются за культурный, чистый, благоустроенный город. На слете санинспекторов, посвященном отчетно-перевыборной кампании советов, лучшие ударники взяли на себя ряд обязательств в соревновании с санитарными инспекторами Архангельска.

Каждый активист обязался завербовать в ряды общественных санинспекторов по 1—3 человека из членов кжатов.

Организуются городские курсы санитарных инспекторов.

С. С.

НА ГОРОДСКИЕ ТЕМЫ

ВКУСНЫЙ ОБЕД

15 октября повара, подавальщицы и кухонные рабочие столовой вагоно-ремонтного завода ушли «на отдых». Еще накануне вечером они выписали продукты на завтрашний день. А тут появились домашние хозяйки, во главе с депутаткой совета тов. *Кашенковой* и заявили:

— Вы завтра *отдыхайте*, а обед сготовим и подадим рабочим *мы сами*!..

Работники столовой разбрелись по домам, *не заготовив даже дров для завтрашнего дня.*

... *Рабочие были изумлены.* Сегодня и суп *достаточно хороший* и котлеты *мясные* и *большие* (без примеси каши) и компот *сладкий* и *густой*!..

Обедающие *не толпились в очередях* и с удовольствием наблюдали, как *быстро* и *аккуратно* их обслуживают. Они удивленно говорили:

— Кто же такой обед сготовил?

— Не похоже на стряпню наших поваров!

— *Вот бы и всегда так*!..

Опыт удался. Женщины активистки показали, что из *тех же продуктов* (ведь выписывали их не **о н и**), *при том же оборудовании*, но относясь *любовно* к делу, можно сготовить *действительно вкусный и питательный обед.*

Воображаем положение работников столовой, если они *не сумеют перестроить своей работы и будут готовить хуже, чем домашние хозяйки*!!.

Позорно такому повару («спецу своего дела») если его квалификация будет опровергнута, разоблачено его искусство!

* * *

А вывод таков: надо чаще посылать домашних хозяек в столовые. *Пусть-ка они научат аппарат общественного питания образцовой, честной работе.*

Пахтусова (домохозяйка)
Пономарева (работница туб-диспансера).

● **Поставлен вопрос** об открытии новой мастерской «Метровесах», так как существующая мастерская не обеспечивает должного ремонта весов.

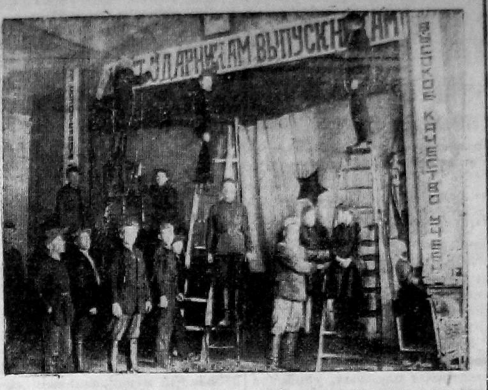

Сегодня Вологодская совпартшкола выпускает очередной куро учащихся. Проводится торжественное заседание. На фото — студенты совпартшколы готовят зрительный зал к выпускному вечеру

ЗА ЧИСТОТУ!

В МАГАЗИНАХ ЕСТЬ УМЫВАЛЬНИКИ

Горт образцово борется за чистоту в своих магазинах.

Налажена регулярная мойка и ежедневно влажное обтирание полов, прилавков и витрин. **Во всех магазинах есть умывальники с мылом и полотенцем.** *Продукты прикрыты от мух и пыли. Работники прилавка регулярно проходят медосмотр. Во всех торговых точках введены санитарные книжки. Налажен санитарный контроль за магазинами и хранением продуктов на складах.*

При проведении технической учебы работники горта прослушивают 16 часов **«санитарной грамоты»**.

Особенно хорошо, чисто в универмаге, магазине № 5 (завмаг тов. **Зубова**) *и в ларьке № 8) (зав. ларьком т.* **Лукин**).

Плохо у горта со складскими помещениями. *В складе на ул. Осоавиахима вместе складываются мануфактура и* **мыло**, *масло и...* **утиль**!..

Горту надо добиться расширения своих складов.

Рогозин.

● **РОНК**, по договоренности с совхозом Грибцово, устраивает в совхозе душ для рабочих.

ВОЛОГДА

● **Сегодня в лекционном зале** КОР с 6 час. веч. две лекции рабочего университета культуры: «Химическая промышленность во второй пятилетке» (читает т. Макаева) и «Топливо, как источник энергии» (читает Чуев).

● **К ремонту клуба строителей** наконец приступлено. С вчерашнего дня начаты печные работы.

● **Общество «Друг детей»** возбуждает перед Горсоветом ходатайство о том, чтоб были исправлены тротуары и освещены улицы около школы № 8, за Чернышевской заставой. Школа работает в две смены и вечером школьникам небезопасно ходить в темноте и по грязи.

● **Выявляет новые целинные земли** с целью увеличения посевов пшеницы в районе горзо по заданию крайзу. Землеустроитель Силенский выявил на территории колхоза «Вожатый» Калинкинского сельсовета 17 гектаров целины, годной для вспашки, но до сих пор «забытой». Тщательная проверка территории будет проведена по всем колхозам.

● **Об итогах второго рейда** проверки работы торгующих организаций докладывал горторготдел об'единенному президиуму горпрофсовета и райпрофсожа. Ряд крупных недостатков еще не изжит нашими магазинами.

ВЕЧЕРА ИГР И ТАНЦЕВ

На смену бестолковым танцулькам нужно организовать для молодежи культурные вечера **массовых игр и хороших танцев.**

Почин делает кино имени Горького. Намечается провести при кино ряд вечеров массовых игр и танцев. В организации этих вечеров принимает участие комсомол. Вечера будут устраиваться после сеансов в кино.

Первый вечер предполагается провести 23 октября.

КОРОТКИЕ СИГНАЛЫ:

Ждем обеда больше часа

На завтрак подают тарелку... *кипятку* с непроваренной капустой и морковью. На обед—*полуиспорченные рыбешки*. Так кормят в столовой *рабфака сельхозинститута.*

В столовой нет официантов, поэтому приходится ждать обеда *больше часа.* Вывешено об'явление, что обеды отпускаются с часу дня, но почти всегда подают лишь с *двух часов.*

Долго ли будут продолжаться эти безобразия?

Студент К.

Печатникам—физкультуру!

Работа наборщиков и печатников—*вредное производство.* Необходимо, чтобы большинство типографов могли сберегать свое здоровье, занимаясь физкультурой. Однако для *400* рабочих полиграфического производства *нет коллектива физкультуры.* Клуб „1-го мая" не заботится об этом.

М. Куликов.

Грязно в школе

1200 учащихся в средней школе № 6. Школьное помещение насчитывает *больше сотни комнат в трех этажах.* А работают по уборке школы лишь четыре *уборщицы.*

Школьные классы и коридоры загазняются все больше и больше, а **г о р о н о** не дает средств на *дополнительных уборщиц.*

Поляков

Хулиган в... воспитателях

—*„Шпана"*, *„Шляпа"*, *„Болван"*, *„Бычек"*—такие прозвища детям дает член правления жакта № 20 *Петров*, которому поручили... *руководить детплощадкой жакта.* В прошлом Петров был ярым противником создания детской площадки.

Зачем же хулигану поручили вести воспитательную работу среди детей?

Ногинов.

Слепые сторожа

Председатель артели Инвалидов—„1-е мая"—*Желтухин* решил, что граждане *Кручинин* и *Ларионов*, имеющие потерю зрения на 99 *проц.*, могут быть... *сторожами*! Желтухин предложил им эту работу, в то время, как их можно было использовать лишь на работе *щетной мастерской.*

Кручинин и *Ларионов* от „услуг" *Желтухина* отказались и он их теперь никуда не принимает.

Инвалид.

Почему Сорокин не получает газету?

Рабочий вагоно-ремонтного завода тов. *А. Сорокин* выписал на октябрь газету «Гудок». Но пока получил лишь 4 номера. *Почему это?*

СЕГОДНЯ РАДИО

«Александр Сергеевич Пушкин»—лекцию читает доцент пединститута Н. Г. Зеленов в 16 час. 30 мин. Беседа юриста в 17 час. Читает г. Новгородский. Лекция ИМЭО в 18 час. 30 м. Вечер эстрады и танца—грамзаписи в 19 час. 30 мин. Передачи центральных станций с 20 час. 30 минут.

ЗАВТРА

День интересных передач: «Музыкальное утро» в 8 час. 15 мин. Лекцию трансляции включают в себя: эстраду, танцы, отрывки из оперетт. «Второй осенний вечер детского творчества» в 17 час. У микрофона Вологодская музыкальная школа. В программе: сольные номера на фортепиано, скрипке, виолончели. Концертная передачей в 18 час. 30 мин. начинаются трансляции Москвы.

Отв. редактор А. ТРЕТЬЯКОВ

Е. ПИСКОВА

ИЗУЧАЙТЕ ФОЛЬКЛОР!

„Начало искусства слова в фольклоре. Собирайте ваш фольклор, учитесь на нем, обрабатывайте его. Чем лучше мы будем знать прошлое, тем легче, тем более глубоко и радостно поймем великое значение творимого нами настоящего".

Слова ГОРЬКОГО из заключительной речи на с'езде писателей.

Фольклор—английское слово. В переводе на русский оно означает **народное творчество.** Приведенными выше словами Горький ярко определяет значение фольклора и важность его собирания.

Северный край и, в частности, Вологодский район **богат поэтическими и музыкальными залежами.** Об этом говорят как опубликованные материалы, так и хранящиеся в вологодском архиве в виде рукописей.

Отличительной чертой северного фольклора является **разнообразие форм**—здесь можно встретить все виды поэзии от **былины** до **частушки.**

Прошлое Вологодской губернии особенно богато **обрядовой поэзией** (свадебный и похоронный обряд). Но устное, как и всякое творчество — не застывшая форма поэзии. **Фольклор динамичен, как сама жизнь.**

Переживаемая нами эпоха стройки новых хозяйственных и бытовых форм дает и **новое содержание поэзии**, как в литературе, так и в устном творчестве. На наших глазах создается **фольклор революции.**

В последнем издании Академии **«Сказки и предания Северного края»** (1934 года) в предисловии **Ю. М. Соколова** и в комментариях собирательницы **И. Карнауховой** выясняется, как в сказке под влиянием новой жизни идет **переработка сюжета**, как отражаются идеологические сдвиги в массах, дается классовый анализ сказки, она рассматривается как **орудие классовой борьбы.**

Особая ценность современных записей в том, что в нашу эпоху великого перелома улавливается новый поэтический момент. Изданием этого сборника и других, недавно выпущенных (**«Северные сказки»**, собранные Озаровской, **«Русская сказка»** под редакцией Азадовского, сборники: **«Поп и мужик»**, **«Барин и мужик»** под редакцией Ю. Соколова). Академия наук подчеркивает важное значение собрания и обработки фольклорных материалов.

Наркомпрос, вводя в программу 7 класса средней школы **изучение былин** и 4-го класса начальной школы **изучение сказки**, тем самим признает образовательное значение фольклора.

В последние годы Вологда является средоточием учебной жизни Северного края. Сюда ежегодно в вузы, техникумы и среднюю школу **стекаются тысячи учащихся из разных мест**, часто **очень богатых поэтическим творчеством и совершенно не затронутых собирательской и исследовательской работой в области фольклора.** Необходимо направить на собирание материалов эти молодые силы будущих культурных работников деревни. Участие в этой работе местных людей особенно **ценно**, так как они **глубже знают быт** той местности, где выросли или где работали.

Часто недоступное для записи при ежегодному собирателю на-за краткости времени его пребывания и из-за недостатка близости к населению легко удается записать местному человеку. **Надо лишь уметь сделать запись.** Дело преподавателей литературы дать методику этой работы. Если школьная сетка не позволяет выделить часы для этих занятий, возможно провести их в кружках.

Учителя начальной школы, особенно в **сельских местностях**, могут направить внимание учащихся старших классов **на собирание детского фольклора**,— область, привлекающую к себе все больше и больше интересы исследователей. Знакомство с устной поэзией принесет учащимся практическую пользу—**она обогатит их язык.**

Много писалось о **бедности** языка учащихся. Школьные тетради в большинстве случаев бледны и слабы по стилю. Не редкость, что учащиеся старших классов не справляются с правильным построением фразы. Художественный фольклор, как один из источников поэтического творчества **несомненно повысит культуру речи.** Кроме того, он дает обильный материал и для **вечеров самодеятельности.**

Музыкальная сторона северного и, в частности, вологодского фольклора имеет не меньшую ценность, чем текстовая и **должна заслуживать самого серьезного внимания со стороны музыкального техникума и средних школ.** Учащиеся должны научиться делать музыкальные записи напевов.

ТЕЛЕФОНЫ РЕДАКЦИИ: Отв. редактор—1-92. Отв. секретарь и сектор пром.-трансп.—3-45. Сектор культуры и быта, сельск. хоз., всоп. и торговли и бюро расследований—1-88. Сектор город. жизни и контроль издат. — 1-52. Ночной тел. редакции и гал. типографии — 3-28.

АДРЕС РЕДАКЦИИ: Вологда, ул. Урицкого, 2.

Все фото на местные темы в этом № (кроме огон.) сдел. Н. Орловым.

Горлит № 966. Заказ № 336. Типография «Северный печатник» УМП Северного края в Вологде. Тираж 3270 экз.