ГОД ИЗДАНИЯ XIII

ПРОЛЕТАРИИ ВСЕХ СТРАН, СОЕДИНЯЙТЕСЬ!

КРАСНЫЙ СЕВЕР

Орган Вологодского горкома ВКП(б), горсовета и горпрофсовета.

ЕЖЕДНЕВНАЯ РАБОЧАЯ ГАЗЕТА.
№ 95 (4181).
1 мая 1933 г.
ЦЕНА 5 коп.
Гор. Вологда, Северного края.

Привет молодым бойцам Красной армии, присягающим 1 мая на верность власти рабочих и крестьян, на верность рабочему классу всего мира

ПРОЛЕТАРИИ ВСЕХ СТРАН, СОЕДИНЯЙТЕСЬ!

ДА ЗДРАВСТВУЕТ ПЕРВОЕ МАЯ, БОЕВОЙ СМОТР РЕВОЛЮЦИОННЫХ СИЛ МЕЖДУНАРОДНОГО ПРОЛЕТАРИАТА!

УДАРНИКАМ И УДАРНИЦАМ—ПЕРЕДОВЫМ БОРЦАМ ВЕЛИКОЙ АРМИИ СТРОИТЕЛЕЙ СОЦИАЛИЗМА—БОЛЬШЕВИСТСКИЙ ПРИВЕТ! ВЫШЕ ЗНАМЯ СОЦИАЛИСТИЧЕСКОГО СОРЕВНОВАНИЯ И УДАРНИЧЕСТВА!

„Пожелаем же нашим братьям в других странах, чтобы борьба скорее привела их к желанной победе, к тому времени, когда не будет ни господ, ни рабов, ни рабочих, ни капиталистов, а все будут одинаково работать и одинаково разумно наслаждаться жизнью".

В. ЛЕНИН.

„Мы должны двигаться вперед так, чтобы рабочий класс всего мира, глядя на нас, мог сказать: вот он мой передовой отряд, вот она, моя ударная сила, вот она, моя рабочая власть, вот оно, мое отечество—они делают свое дело, наше дело—хорошо,—поддержим их против капиталистов и раздуем дело мировой революции"!

И. СТАЛИН.

Да здравствует Красная армия—оплот мирной политики советской власти, зоркий часовой советских границ, верный страж завоеваний Октября!

РАБОЧИЕ И РАБОТНИЦЫ! ОВЛАДЕВАЙТЕ ТЕХНИКОЙ ПРОИЗВОДСТВА, БОРИТЕСЬ ЗА ВЫСОКОЕ КАЧЕСТВО ПРОДУКЦИИ, ЗА СНИЖЕНИЕ СЕБЕСТОИМОСТИ, ЗА ПОДНЯТИЕ ПРОИЗВОДИТЕЛЬНОСТИ ТРУДА! УДАРНОЙ РАБОТОЙ ОБЕСПЕЧИМ ВЫПОЛНЕНИЕ ПЛАНА ПЕРВОГО ГОДА ВТОРОЙ ПЯТИЛЕТКИ!

Важнейшая задача организаторов производства и всего рабочего класса—установить железную трудовую дисциплину, добиться высокого качества работы, беспощадно бороться против прогульщиков, лодырей и летунов. Да здравствует социалистическая дисциплина труда!

Колхозное дело непобедимо. Будем всемерно укреплять новый колхозный строй! Добьем остатки кулачества! Да здравствует союз рабочих и крестьян, строящих социализм!

«Теперь задача состоит в том, чтобы укрепить колхозы организационно, вышибить оттуда вредительские элементы, подобрать настоящие проверенные большевистские кадры для колхозов и сделать колхозы действительно большевистскими. Поднимем всех колхозников, и бывших бедняков, и бывших середняков, до уровня зажиточных, до уровня людей, пользующихся обилием продуктов и ведущих вполне культурную жизнь» (СТАЛИН).

Коммунисты и комсомольцы! На передовые линии борьбы за выполнение задач первого года второй пятилетки! Добейтесь решающих успехов в борьбе за уголь, металл, транспорт!

Под знаменем большевистской партии и ее ленинского ЦК,—вперед к новым победам! Выше знамя ВКП(б)—организатора Октябрьской революции!

(Из первомайских лозунгов ЦК ВКП(б)

«Пусть господствующие классы содрогаются перед коммунистической революцией. Пролетарии могут потерять в ней только свои цепи. Приобретут же они целый мир!

Пролетарии всех стран соединяйтесь!"

(«Коммунистический манифест»)

ВОЗЗВАНИЕ ИСПОЛКОМА КОМИНТЕРНА

ПРОЛЕТАРИИ ВСЕХ СТРАН!

Да здравствует 1 Мая, международный день борьбы рабочего класса против капитализма!

Сегодняшний день—день первого мая—есть день революционного смотра сил рабочего класса. Рабочие всего мира встречают этот день в обстановке ожесточеннейших классовых столкновений. Четыре года длится мировой экономический кризис. Почти половина рабочего класса капиталистических стран уже выкинута капиталистами на улицу и подвержена всем ужасам безработицы. Заработная плата рабочих неимоверно снижена. Огромные массы пролетариев заняты неполный рабочий день. В разгар мирового кризиса буржуазия урезывает или уничтожает все виды социального страхования. Миллионы рабочих и их семей голодают. Крестьянство разорено аграрным кризисом, растущими налогами и ростовщической кабалой. Трудящиеся колоний, ограбляемые и угнетаемые империалистическими разбойниками, обречены на массовое голодное вымирание. Нужда и нищета трудящихся масс во всем капиталистическом мире достигли небывалых размеров.

Никогда еще капиталистический мир не представлял собою такого хаоса, как сегодня. А кризису не видно конца. Сбанкротившийся капитализм может только усилить грабеж трудящихся, но он не дает и не даст работы безработным, хлеба голодным. Безсильная найти выход из кризиса, буржуазия переходит в ряде капиталистических стран к открытой фашистской диктатуре. Она тянет трудящихся в пропасть новых империалистических войн.

Политическая реакция растет во всем капиталистическом мире. В Германии—разгул фашистского террора: сотни рабочих убиты, тысячи искалечены пытками в фашистских застенках и казармах, десятки тысяч брошены в тюрьмы и концентрационные лагеря, закрыта коммунистическая печать, разгромлены помещения рабочих организаций, захвачено фашистскими бандами их имущество, приобретенное на рабочие трудовые гроши.

На Дальнем Востоке все шире разгорается пламя грабительской войны Японии против Китая. Все противоречия капиталистической системы достигли крайнего напряжения. На очереди империалистическая бойня за новый передел мира. В Европе кризис версальской системы угрожает каждый час ввергнуть трудящихся в новые кровавые столкновения. Лихорадочно зашевелились все поджигатели войны против СССР, страны пролетарской диктатуры и социализма. Пакт четырех держав, затеваемый двумя бывшими социалистами—Макдональдом и Муссолини, есть пакт укрепления фашистской реакции и антисоветского блока против СССР.

Близятся решающие схватки между миром эксплоатируемых и миром эксплоататоров. Повсюду растет волна возмущения рабочих и крестьян против капитализма, буржуазной диктатуры и фашистского террора. Идет глубокое революционное брожение трудящихся, неуклонно нарастает революционный подъем. Почва под капитализмом колеблется. В бурных стачечных боях, в героической борьбе пролетариата против фашизма, в восстаниях во флоте, в победах Красной армии в Китае капиталистическая реакция чует подземные толчки близящегося революционного взрыва. Она беснуется потому, что победы социализма в СССР революционизируют все больше рабочих и угнетенных всего капиталистического мира.

РАБОЧИЕ КАПИТАЛИСТИЧЕСКИХ СТРАН, ПРОЛЕТАРИИ ГЕРМАНИИ!

Мы, коммунисты, в течение ряда лет говорили вам, что II Интернационал ведет вас к фашизму и империалистическим войнам. Почему в Германии буржуазии удалось установить кровавую фашистскую диктатуру? Это ей удалось потому, что социалдемократия перешла на ее сторону, что буржуазия опиралась и опирается на социал-демократию, расколовшую германский пролетариат.

В 1914 г. социал-демократия растоптала в крови международную солидарность рабочего класса. В течение почти двух десятков лет международная социал-демократия поддерживает империалистический разбой своих буржуазных правительств, неустанно подготовляя новые империалистические войны. Под флагом «защиты отечества» и «национальной обороны» она укрепляет военный аппарат буржуазии, разоружая рабочих перед лицом классового врага. Она применяла систематически реакционное насилие против пролетариата, призывая в то же время рабочих отказаться от массового революционного насилия против буржуазии. Разве II Интернационал своей политикой единого реакционного фронта с буржуазией не срывал единый революционный фронт борьбы пролетариата? Разве он не ослаблял расколом рабочего движения его силу сопротивления наступлению капитала и фашизма? Разве II Интернационал, громя авангард рабочего класса—коммунистических рабочих, не ослаблял тем самым рабочий класс в целом? Это германская социал-демократия, сильнейшая секция II Интернационала, сдавая буржуазии шаг за шагом завоеванные рабочими позиции, расчищала дорогу фашизму и привела его к власти в Германии.

Это II Интернационал своей клеветой против пролетарской диктатуры социализма и Красной армии—оплота СССР—подрывал боевую активность рабочего класса в его борьбе за диктатуру пролетариата. Это II Интернационал участвовал непосредственно в подготовке военной интервенции против СССР, стремясь обезоружить пролетариат и на международной арене.

РАБОЧИЕ И РАБОТНИЦЫ!

Не говорили ли вам коммунисты, что только разорвав со II Интернационалом и с его политикой классового сотрудничества, вы восстановите революционное единство рабочего класса на основе международной солидарности трудящихся? В этом, и прежде всего в этом, лежит гарантия вашей успешной борьбы против наступления капитала фашизма и империалистических войн. За это революционное единство рабочего класса, за этот единый революционный фронт боролись всегда коммунисты. Они были везде в первых рядах пролетарской борьбы против капитала. Они принимали на себя наиболее тяжкие удары фашистского террора. Не было такого случая, когда социал-демократические рабочие готовы были бороться, и

коммунисты не стояли бы с ними бок-о бок в этой борьбе.

Но не правы ли оказались коммунисты, когда они предупреждали вас, что II Интернационал и его партия не хотят единого фронта классовой борьбы пролетариата. Международная социал-демократия срывала и срывает и будет срывать единый фронт рабочих, чтобы спасти капитализм.

В Германии главнейшая партия II Интернационала перешла на сторону фашизма. Устами своего вождя, Вельса, она цинично признает, что привела Гитлера к власти.

Она вымаливает у фашистов право на включение ее в с[illegible] фашистской диктатуры, выражая этим свою готовность участвовать во всех кровавых преступлениях фашизма против рабочего класса. Она предает профсоюзы фашистам. Она защищает террористическую диктатуру фашистов, выступая в роли прямой фашистской агентуры за границей. Она в рейхстаге солидаризируется всецело с политикой войны германского фашизма. Она, по требованию Гитлера, выходит из II Интернационала, открыто становясь националистической «немецкой» партией.

Путь германской социал-демократии—есть путь всего II Интернационала. Социал-демократическая политика «меньшего зла», приведшая Гитлера к власти, это политика реакционного единого фронта всего II Интернационала с буржуазией против революционных рабочих. Разве виднейшие лидеры II Интернационала—Макдональд Томас, Сноуден, Бонкур—не перешли открыто в лагерь буржуазии? Австрийская социал-демократия под флагом защиты демократии, уже вплотную подвела вслед за германской социал-демократией рабочий класс под удары фашизма. Ее прежние хвастливые заявления, что она ответит насилием тогда, когда буржуазия перейдет в насилие, были той же тактикой обезоружения пролетариата, что и тактика меньшего зла. Французские социалисты, как Вельс-Лейпарт, стоят на почве единого фронта с буржуазией и бешено борются против единого фронта рабочего класса. Дело не в том с какой фракцией буржуазии—«левой», умеренной или правой—социалисты идут в блоке против пролетариата. Дело в том, что это лишь разные этапы фашизации социал-демократии.

Лицемерные фразы французских социалистов и английских лейбористов против германского фашизма—лишь прикрытие своего «национального» империализма, подготовляющего новую войну.

Запомни крепко, пролетарий, что международная социал-демократия предпочитает единый фронт с фашизмом для защиты и спасения капитализма единому фронту рабочего класса для свержения капитализма путем пролетарской революции.

Запомни крепко, пролетарий, что II Интернационал в момент величайшей опасности войны и роста фашизма отверг предложение Коммунистического Интернационала от 5 марта 1933 г. о едином фронте борьбы против фашизма и наступления капитала.

ПРОЛЕТАРИИ ВСЕГО МИРА!

В день первого мая, в день международной пролетарской солидарности, перед лицом новой чудовищной измены германской социал-демократии и II Интернационала, Коммунистический Интернационал, подлинная организация пролетарского единства и международной пролетарской солидарности, зовет вас установить революционное единство рабочего класса вашими собственными руками. Путь к такому единству идет через совместную борьбу всех рабочих, независимо от их партийной принадлежности, на основе единого революционного фронта, против наступления капитала, фашизма и империалистической войны.

Коммунистический Интернационал призывает вас, пролетарии, осуществлять единый боевой фронт в первомайских массовых стачках, демонстрациях, митингах и других формах протеста против фашистского террора в Германии, против разбоя японского империализма на Дальнем Востоке, против подготовки новой империалистической войны и прежде всего войны с Советским союзом, организуемой английскими твердолобыми и их посыльным национал-лейбористами во главе с Макдональдом.

Бросайте работу, пролетарии, В день 1-го мая выходите на улицу, демонстрируйте против наступления капитала, фашизма и войны!

РАБОЧИЕ И РАБОТНИЦЫ!

Единый фронт снизу, а не верхушечные переговоры с Вельсом и Реноделем—вот, что нам нужно теперь. Для вождей II Интернационала верхушечные переговоры—лишь средство оттянуть, помешать и сорвать единый фронт рабочего класса. Только инициатива самих рабочих масс, их действенное участие, их контроль на основе подлинной рабочей демократии, только единый фронт снизу обеспечит успех выполнения этой центральной задачи мирового рабочего движения в настоящее время. Только борьба самих масс под руководством коммунистической партии положит конец использованию социал-демократией рабочих для укрепления единого реакционного фронта капитала. Только массовый фронт пролетарской борьбы выйдет за пределы отдельных стран, сомкнется с героическим пролетариатом СССР, с его великим делом социалистического строительства, с советами Китая, станет фронтом борьбы всего международного рабочего класса. Только таким путем будет осуществлена подлинная международная солидарность пролетариата. Нет и не будет такой силы в мире, которая бы сломила этот международный фронт.

Своим классовым революционным фронтом пролетариат увеличит в небывалой степени свою боеспособность. Он усилит свое влияние и свою ведущую роль на крестьянские массы, на всех эксплоатируемых, на всех трудящихся метрополий и колоний.

Широкими массовыми стачками против снижения заработной платы, за ее повышение, борьбой за 40-часовую неделю с сохранением полной зарплаты, за немедленную помощь безработным, за социальное страхование за счет капиталистов—пролетариат восстановит свое революционное единство, как класса.

Своими политическими выступлениями против фашистского террора, в защиту своей печати, своих политических прав, своих классовых организаций пролетариат укрепит и расширит это единство на политической арене.

Своей беззаветной защитой требований разоряющихся крестьян, борьбой за немедленную помощь им за счет аграриев, борьбой за аннулирование крестьянской задолженности и за освобождение от налогов объединенный пролетариат расширит свой революционный единый фронт включением в него основных масс крестьянства.

Этим и только этим, путем он подойдет к борьбе за пролетарскую диктатуру!

«Коммунисты,—писал 85 лет тому назад Маркс в «Коммунистическом манифесте»,—считают излишним скрывать свои взгляды и намерения. Они открыто заявляют, что их цели могут быть достигнуты лишь путем насильственного низвержения всего существующего общественного строя».

И сейчас Коммунистический Интернационал открыто заявляет миллионам рабочих всего мира, что не может быть подлинного единства рабочего класса без борьбы за насильственное низвержение всего существующего капиталистического строя, за установление пролетарской диктатуры. Банкротство германской социал-демократии—это крушение легенды всего II Интернационала о демократии, как пути к социализму.

Знайте, рабочие, что нет другого пути к освобождению от ига капитала,—как пролетарская революция! Нет другого пути к социализму, как пролетарская диктатура! Знайте, рабочие, что фашисты в Германии пришли к власти потому, что германская социал-демократия потопила в крови пролетарскую революцию 1918—1919 гг. потому что она, сорвав борьбу за пролетарскую диктатуру, неустанно укрепляла диктатуру буржуазии! Знайте, рабочие, что так будет всюду, пока вы не изгоните из своей среды социал-демократических агентов буржуазии!

Только пролетариат СССР, ставший на путь пролетарской революции и пролетарской диктатуры, не знает сейчас ни кризисов, ни безработицы, ни снижения заработной платы, ни разорения крестьян, ни угнетения одной нации другой, ни международной кабалы и зависимости. Страна Советов—страна социалистических фабрик, страна колхозных полей, страна победившей пятилетки—стоит несокрушимой стеной против мирового фашизма, мобилизуя успехами социалистического строительства рабочий класс всего мира против капитализма. Беспощадно подавляя капиталистические элементы, ликвидируя кулачество как класс, пролетариат СССР победоносно идет к бесклассовому обществу. Трудящиеся Советского Союза каждый день на живом, доступном многомиллионным массам опыте показывают преимущества социалистической системы перед системой разлагающегося капитализма.

ВЫБИРАИТЕ ЖЕ РАБОЧИЕ!

Либо капиталистическое рабство, либо пролетарская революция.

Либо фашизм, либо диктатура пролетариата.

Либо капитализм, либо социализм.

Либо международная пролетарская солидарность, либо империалистическая война.

Либо рабство колоний и рабство рабочего класса, либо независимость колониальных народов и освобождение пролетариата.

И миллионы пролетариев уже сделали свой выбор. Завтра его сделают трудящиеся всего мира.

Долой капитализм!

Да здравствует пролетарская революция!

Долой фашистскую диктатуру!

Да здравствует диктатура пролетариата!

Да здравствует коммунизм!

Исполнительный Комитет Коммунистического Интернационала

МЕЖДУНАРОДНАЯ МАЕВКА.

Красная маевка—международный праздник, праздник мировой революции: в этот день пролетарии всех стран, без различия наций, рас, государственной принадлежности показывают единство своей революционной воли, растущую сплоченность своих рядов, готовность к грядущим решающим схваткам. Таким образом, в наши дни, когда капитал ведет бешеное фашистское наступление на пролетариат, красная маевка повсюду становится праздником единого революционного фронта.

Сорок четвертую международную маевку огромные массы пролетариата пяти шестых земного шара встречают на биржах труда, в подворотнях лицемерной буржуазной благотворительности, в казармах бешено раздувшихся «мирных» армий империализма, в око[illegible] колониально интервенционистских экспедиций, в лагерях принудительного труда.

Но знамя мировой пролетарской солидарности, которое в четырнадцатилетних боях высоко пронес Коминтерн, все больше и больше становится путеводной звездой миллионных масс. Каждая новая маевка приводит в наши ряды новые колонны пролетариев, изверившихся в буржуазной демократии, понявших, что к спасению от кризиса можно притти только через труп всей капиталистической системы, только тем путем, который указан большевизмом.

Что дал год, прошедший со времени последней маевки? Окидывая взором пройденный путь, пролетарии всего мира, те, что выйдут в колоннах на улицы капиталистических столиц, скажут себе: **«в гигантской борьбе двух систем победа остается за социализмом».**

СССР отметил истекший год блестящим завершением пятилетки в четыре года, пуском одной из величайших в мире электростанций—Днепрогэса, пуском десятков новых предприятий всемирного значения, рядом успехов в деле освобождения от иностранной экономической зависимости в деле социалистической перестройки сельского хозяйства и ликвидации остатков эксплоататорских классов.

Таков общий итог истекшего года для страны социализма, итог явственно видный пролетариям всех стран.

Что же принес прошедший год капиталистическому миру?

Им, капиталистам, этот год принес банкротство финансовой системы в могущественнейшей стране капитализма—САСШ, новые крахи банков и банкротства предприятий, фашизацию Германии при гигантски возросших классовых боях и росте компартии, рост армии безработных на несколько миллионов, наконец, невиданное обострение противоречий, перерастающих в мировую войну, первый этап, который уже начался на Дальнем Востоке.

Но мрачные краски окутывают не только настоящее капитализма. Не менее мрачно и его будущее. Еще мировые банкиры не опомнились от последних финансовых катастроф, а уже в целом ряде стран—Румынии, Болгарии, Югославии, Австрии. Латинской Америке готовится новая полоса банкротств, новые потрясения государственных бюджетов. И над всей этой пропастью разложения, массовой нищеты, растущей экономической катастрофы кровавый пир празднует только смерть. На развалинах Чапея, на полях Манчжурии, в просторах Жэхэ и за проходами Великой китайской стены империалистические хищники почуяли дыхание приближающейся мировой бойни.

— Выход из кризиса—в войне!—кричит охваченный лихорадкой капитализм, и ему вторят его верные лакеи—социал-фашисты.

Но пролетариат Советского союза, руководимый большевистской партией, всем своим опытом, всей своей героической борьбой за социализм, показал, что есть еще другой выход и что этот выход—единственный, который спасет трудящееся человечество от миллионов жертв, от новых, еще более грандиозных кризисов.

Мы встречаем нашу маевку вооруженные могучими успехами первой пятилетки. Нам еще предстоит борьба с неизбежными, многочисленными попытками новых авантюр на наших границах, с недобитыми еще остатками эксплоататорских классов, мечтающих о восстановлении старого строя, с агентурой этих классов, пытающейся через ворота оппортунистических шатаний просочиться в ряды нашей партии, с явными и тайными троцкистами, ставшими авангардом международной контрреволюции, с неизжитыми мелкособственническими привычками колхозных масс, с пережитками несоциалистического отношения к труду в рядах новых рабочих, еще не прошедших хорошей большевистской школы.

Но путь наш—верный, единственный путь, указанный нам Лениным, путь, по которому нас ведет созданная им большевистская партия во главе с ленинским Центральным комитетом и вождем мирового пролетариата **т. Сталиным.**

Этот путь уже привел нас к огромным успехам, которые на одной шестой земного шара решили исторический спор «кто кого» в пользу социализма. Это—тот путь, к которому тянутся все более мощные колонны пролетариев во всех странах.

Д. Лебедев.

ВПЕРЕД К НОВЫМ ПОБЕДАМ!

ВЫШЕ ЗНАМЯ СОЦИАЛИСТИЧЕСКОГО СОРЕВНОВАНИЯ и УДАРНИЧЕСТВА

Ударники 1 года второй пятилетки.

Павел Иванович **ЗАВАРОВ**, директор лучшего в городе предприятия Вологодского ремонтного завода. Под руководством тов. Заварова завод добился больших успехов в борьбе за высокую производительность труда за качество ремонта паровозов и вагонов, за рационализацию производства, за освоение техники.

Тов. Лован, ударник ВРЗ, старый член партии, организатор и участник дореволюционных маевок.

Председатель Спасского сельсовета тов. **Воробьев**, лучший в районе, получивший грамоту от ЦИК СССР за успешное проведение организационно-хозяйственного укрепления колхозов.

Рабочий «Северного Коммунара» тов. Шулемин, токарь-ударник. Дает 145 проц. ежедневного выполнения плана, укладывая 11-часовое задание в 7 час.

Рабочие и работницы! Овладевайте техникой производства, боритесь за высокое качество продукции, за снижение себестоимости, за поднятие производительности труда. Ударной работой обеспечим выполнение плана первого года второй пятилетки!

В ШЕРЕНГУ ЛУЧШИХ.

Рабочие, ИТР и служащие Вологодского ремонтного завода имени газеты «Гудок» к годовщине международного праздника труда 1 мая промфинплан первого квартала выполнили: по паровозам на **101,4** проц, по вагонам—**100,5** проц. в физических единицах. Период подготовки к 1 мая вызвал новую волну трудового энтузиазма рабочих.

Апрельская программа по основным видам продукции закончена досрочно по паровозам на **100** проц и по вагонам на **100** проц. Имеется резкий сдвиг в первом квартале **в сторону улучшения качественных показателей в работе завода.**

Производительность труда увеличилась на **12,9** проц., снижена себестоимость по сравнению с 1932 годом на **9** проц. Брак и недоделки имеют значительное снижение.

Соцсоревнованием охвачено **90,1** проц. к общему количеству работающих, из них ударников **47,3** проц. Бригадным хозрасчетом охвачено на 1 мая **128** бригад с охватом **432** человека. Прогулы доведены до **0,9** проц. к общему количеству работающих на заводе.

Поступило рационализаторских предложений **232**, из них одобрено **144**. **Экономическая эффективность за квартал 65000 рублей.**

Марксистско-ленинской учебой охвачено 1034 чел., комсомольской учебой охвачено 564 чел. и техучебой 106 чел.

Значительно окрепла организационно и улучшилась партийно-массовая работа. Партгруппа заняла прочное место в системе партийно-массовой работы завода.

В годовщину интернационального праздника 1 мая мы заверяем краевой и городской комитет партии, что под вашим большевистским руководством сумеем преодолеть все недочеты в работе и **ставим задачу вывести ВРЗ в шеренгу лучших предприятий Северного края.** Сил и возможностей у нас много и мы этого добьемся.

Да здравствует интернациональный праздник 1 мая.

Да здравствует ВКП(б) организатор и руководитель социалистического строительства во главе с любимым вождем мирового пролетариата т. **Сталиным.**

Директор **Заваров**. Завком **Иванов**.
Партком **Богданов**. Комитет ВЛКСМ **Житков**.

„Северный коммунар" выполнил план первых четырех месяцев.

ЛИТЕЙЩИКИ И ТОКАРЯ ВПЕРЕДИ.

Рабочие завода «Северный Коммунар» в ознаменование международного пролетарского праздника 1 мая выполнили апрельское задание на 100 проц., снижения себестоимости добились по сравнению с мартом месяцем на 2,5 проц., брак снижен с 9 до 7,8 проц. Образцы ударной работы показали: литейный цех, выполнивший программу на 110 проц. и токарный—108 проц.

Рабочие инструментального и кузнечного цеха дополнительно подписались на заем «Завершающего года пятилетки» на сумму 1500 руб.

УЧЕНИКИ Н. И. ДЕМИНА.

1800 ударников насчитывает в своих рядах коллектив Вологодского паровозо-вагоноремонтного завода им. «Гудка». Это больше чем половина всех работающих на заводе 220 ударников охвачены высшей формой социалистического соревнования—хозрасчетными бригадами, которых организовано 45.

Об отличной работе ударников завода им. «Гудка» известно далеко за пределами Вологды. **Н. И. Демин**, бригадир крейцкопфной бригады сборочного цеха, вожак социалистического соревнования на заводе, в числе 300 лучших ударников Советского союза ездил на теплоходе «Украина» вокруг Европы. Известны десятки других бригад и отдельных ударников в свое время премированных НКПС и организациями завода.

Ударничество и соревнование—это ключ к победам,—которых достиг завод, уже на протяжении последних трех лет из месяца в месяц перевыполняющий производственную программу. Первая пятилетка выполнена в четыре года. В течение ее завод оздоровил для С. в. ж. д. **890** паровозов и 2728 вагонов. Выполнен план первых четырех месяцев этого года со значительным ростом качественных показателей.

4 год ведущему социалистического соревнования и 1 мая праздник труда завод встречает владея красным знаменем победы, присужденным б. Вологодским окрпрофсоветом как передовому предприятию Северного края.

Своим победам завод целиком обязан ударникам-передовикам нового социалистического труда.

Соревнование на заводе им. «**Гудка**» развертывается. Растут ряды ударников революционеров труда, ударников качества техники и классовой бдительности изучающих опыт большевистской работы слесаря Демина, бригада которого стала знаменем ударного труда на заводе.

Дм. К.

Рабочком связи—ударник финплана

Победой на финфронте встречает 1 мая рабочком связи. По сберкассе за дание II квартала согласно соцпутевке горкомсода было 2250 р., а выполнено к первому мая **4113** рублей. По коллективному страхованию вместо 345 р. по плану на 2 квартал внесено **404** рубля.

За заем постью выплачено **2511 р 75 к.** Распространено билетов лотереи Осоавиахима **326** руб.

В подшефный колхоз выехала бригада для установки радиоприемника и организации красного уголка.

В ПОДАРОК 1 МАЮ ОТРЕМОНТИРОВАЛИ 11 ВАГОНОВ.

К 1 мая вагонный цех депо-Вологда пришел по решающим измерителям с заметными сдвигами в работе.

Если раньше цех из месяца в месяц не выполнял заданий по конвенционному осмотру, то сейчас это задание перевыполнено. В апреле нужно было пропустить через конвенционный осмотр 27 пропущено 35 вагонов.

Неплохо депо справляется с заданием по текущему ремонту. В первую декаду поступило 241 вагон, отремонтировано 236, всего 299—292. С 21 по 27 поступило 156, отремонтировано 160.

Плохо работало депо в марте по специремонту. Было задано отремонтировать 4 вагона—сделано 1. Изменилось дело в апреле. Задано 5 вагонов—на 27 апреля все 5 вагонов выпущены из ремонта.

Также перевыполнено задание по ревизии букс. С 10 апреля по 1 мая нужно было пропустить через ревизию 436 вагонов. Уже на 27 апреля депо пропустило 596 вагонов.

В подарок первому маю рабочие цеха коммунистическими субботниками выпустили из ремонта 11 вагонов

Горхлебкомбинат выполнил годовое задание по гарнцевому сбору.

Вологодский гормелькомбинат в подарок 1 мая **выполнил годовое задание по гарнцевому сбору**. По трем государственным объединенным мельницам общее задание было дано 418 тонн, фактически собрано гарнца 438 тонн и на 105 проц.

Лучшая «Непотяговская» мельница № 2 выполнила задание на **134** проц. Задание по размолу выполнено **2024** тонны или на **43** проц. Рабочие мельниц дали обязательство и впредь бороться за качественное и количественное выполнение планов.

Непряхин.

Кузницу и рабочие жилища построил канифольный завод.

Рабочие канифольного завода встречают 1 мая огромными достижениями. 25 апреля досрочно закончили строительство на 150 чел. кузницу, слесарную на горна, которая будет обслуживать все кустарные артели по периферии, отремонтирована паровой котел, вновь построен двенадцати квартирный дом для рабочих и разливочное отделение.

На 33 процента!

На основе развертывания массовой работы, в организации ударных бригад, план по паевым взносам апрель месяц райпотребсоюз выполнил на 133,8 проц,

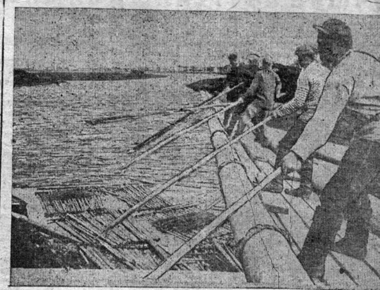

Общий вид Вологодской запани с припыженными лесоматериалами. Справа—ударная бригада сплавщиков на главных воротах за сортировкой леса.

ПЕРВИЧНЫЙ СПЛАВ ЗАКОНЧЕН.

Вологодскому горкому ВКП(б)—тов. ЭЛЬЯШБЕРГУ.

По Вологодскому леспромхозу молевой сплав в основном успешно закончен. По восьми речкам доставлено в запани 162500 кубометров леса.

Несмотря на неблагоприятные условия—мелководье, противные ветры, а также бешеное сопротивление классовых врагов работы по речкам ВОЛЬШМА, ШИНГАРЬ, ВЕЛИКАЯ, СЕНЬГА, ЛЕЖА закончены от 4 до 11 дней раньше срока. По ЕМЕ и КОМЕЛЕ хвосты моля к запаням припыжены точно в срок. НА ВСЕХ РЕКАХ НЕ ПОТЕРЯНО НИ ОДНОГО БРЕВНА.

Остается на реке ВОЛОГДА припыжить к запани 2000 кубометров, находящихся на хвосте в 16 километрах от запани.

Директор леспромхоза—ФЕДОТОВ.
Секретарь ячейки ВКП(б)—КАНДРАШИХИН.
Предрабочкома СМИРНОВ.

ДИРЕКТОР-УДАРНИК.

Вологодский леспромхоз одержал победу на первичном сплаве. Доставлено в запани **162500** кубометров леса. По большинству речек работы по пропуску моля произведены раньше срока.

Что же обусловило этот успех?

Успех обусловило своевременное привлечение на реки рабочей силы и широко развернутое социалистическое соревнование бригад сплавщиков. Перед вики-ударники сплава, чтобы не упустить воду, по некоторым речкам гнали моль буквально со льдом, работая день и ночь в две смены.

Большая заслуга в успешном проведении молевого сплава принадлежит директору леспромхоза тов **Федотову Фаддею Зиновьевичу**. Он сумел с первых же дней работы на реках четко расставить силы, организовать в решающих пунктах круглосуточную работу по окатке леса, опишке льда и пропуску моля. По предложению тов. Федотова в ряде мест для борьбы с мелководьем были организованы резервные бригады.

Во время сплава тов. **Федотов** не сидел в кабинете, а непосредственно руководил работами на реках. Когда у моста «Молочное» образовался залом в **3400** концов, он немедленно выехал туда, мобилизовал рабочую силу и в течение двух суток ликвидировал прорыв.

Тов. **Федотов**—директор ударник. Недаром Севкрайисполком обратился в Совнарком с ходатайством **о представлении его за боевые заслуги на лесозаготовительном фронте к**

высшей правительственной награде—ордену Ленина.

Самоотверженной работой на сплаве **т. Федотов** еще раз доказал свою способность и уменье по-большевистски выполнять задания партии и правительства

Привет директору-ударнику

ВЫПОЛНИМ СЕВ В СРОК.

КОЛХОЗНИКИ И КОЛХОЗНИЦЫ! ЧЕСТНАЯ РАБОТА НА КОЛХОЗНЫХ ПОЛЯХ И БДИТЕЛЬНЫЙ УХОД ЗА РАБОЧИМ СКОТОМ И МАШИНОЙ ЯВЛЯЮТСЯ ЛУЧШЕЙ ПОРУКОЙ ВЫСОКИХ УРОЖАЕВ КОЛХОЗОВ

Развернуть массовый сев зерновых культур.

Сводка Вологодского ГОРЗО на 24 апреля

	Овес	Вика смесь	Клевер покров.	Вспахано: Целины	Вспахано: Мятой почвы	Посеяно парниковых рам.
Осановский	102	12	15	45	301	500
Спасский	137	25,3	115	46	308	150
Семенковский	100,6	32,5	63,56	85,1	316,8	—
Ватлановский	80	—	5,9	5	147	—
Калинкинский	18,6	17,64	29,42	24,14	157	55
Ивановский	4,49	—	42,27	8,5	36,33	—
Рабоче-крестьянский	27	16	36	21	211	—
Тошненский	154.92	2,34	76,38	48,92	345,99	—
Турундаевский	53	47	48	67	152	200
Гаврильцевский	12	—	47,73	17,8	45,18	—
Всего по сельсов.	759,61	152,78	515,26	367,92	2050,35	905
% к плану	22,5	11,7	50	64,1	—	—
Пригор. хоз-ва	140	254	18	34	241,5	16 600
Совхозы	86	36	315	46	179	свед. нет
Всего по району	986,61	442,78	848.26	452,87	2970,85	17 505
% к плану	29,6	34,1	82,3	77,7	—	—

К посеву колхозы, совхозы и пригородные хоз-ва района приступили 20 апреля. **Посеяно мало.** Темпы сева с 23 апреля упали резко. большинство колхозов совершенно прекратили сев вследствие наступившего резкого похолодания, продолжавшегося до 29 апреля.

Однако в это время колхозы проделали большую работу **по подъему целины и вспашке площадей предназначенных к посеву.** Многие колхозы всю площадь вспахали и считают достаточным 2-3 дня, чтобы закончить посев всех зерновых культур. Например колхозы «**Кр. Знамя**» и «**Организатор**» Осановского сельсовета все поля подготовили к посеву. Качество пахоты удовлетворительное, производственные задания бригадами выполняются и перевыполняются. Колхозник **Кундин** Влад. Александрович из колхоза «Красное Знамя» Осановского сельсовета вспахал за 27 апреля 0,7 га, чем увеличил дневную выработку нормы на 40 проц, заработал 2,1 трудодня.

В прошлом году на 29 апреля посев по району еще не проводился, нынче же, развернув сверхранний сев мы имеем уже значительные успехи.

Ударная бригада пахарей тов. **Скороходова** (колхоз «**Строитель**») за подъемом целины.

План сева зерновых выполнил колхоз 5-го района.

К 1-е мая засеяно 212 га.

План посева зерновых культур к 1 маю по коопхозу ТПО 5-го рай. за исключением ячменя, выполнен полностью. **Засеяно 212 га.**

Посеяно сверхранней моркови **2,25 га.** План по парникам выполнен 91,1 проц. и паровым грядкам—100 проц.

Охвачено социалистическими договорами рабочих жел. дор. узла **593** человека на **2945** трудодней. Площадь посева, взятая рабочими для обработки, составляет **32** гектара.

Развернем дальнейшую работу за досрочное выполнение всего посевного плана.

Директор коопхоза ТПО **5** р-на **Голубев**.
Секретарь яч. ВКП(б) **Зайцев**
Рабочком **Замахов**.

Колхоз „Северный путь" получает красное знамя.

Высоко держит знамя социалистического соревнования в проведении сева колхоз «**Верный путь**» Ватлановского сельсовета. Из всех колхозов сельсовета колхоз «Верного пути» показывают образцы работы на полях. На сегодня засеяно зерновыми культурами 47 га.

К первому мая этот колхоз получает красное переходящее знамя сельсовета.

Н. Новиков.

И. Н. ЛАБАСТОВ И ЕГО БРИГАДА

15 лет тому назад из дер. **Павлово Дунащинского** уезда, Смоленской губернии пришел на завод пастух **И. Н. Лабастов.** Его приняли в качестве чернорабочего по подноске деталей к канавам, где ремонтируются паровозы. Три года таскал Лабастов детали и катал скаты, присматриваясь к работе слесарей. На 4-м году на столе мастера цеха появилось заявление Лабастова о переводе его в подручные слесаря. Просьба была удовлетворена и с тех пор Лабастов стал овладевать искусством лечить паровозы. Нелегкой оказалась эта задача. Пришлось пройти суровую производственную школу, прежде чем стать слесарем. В 1931 г. Лабастов вступил в партию и спустя некоторое время его выдвинули бригадиром буксовой бригады паровозников.

Многолюдной была бригада Лабастова. В ней насчитывалось **24** чел., в большинстве слесарей высоких разрядов. Как ни старался Лабастов поставить работу—ничего не выходило. Обязательно на сутки, а то и двои задерживалась подача ходовых частей под готовый паровоз. Бригада нарушала график ремонта всего цеха.

Как изжить отставание?—эта мысль не давала покоя Лабастову. Однажды на цеховой планерке мастер цеха тов. **Губарев**, чтобы организовать поточную систему ремонта, предложил использовать опыт работы бригады **Демина**. За это предложение первым ухватился Лабастов и стал с напряженным вниманием наблюдать за тем, как руководит бригадой Демин. Чутьем старого производственника, быстро осмыслил, что суть не в многолюдии, а в **умелом уплотнении рабочего дня.** Поставил вопрос о расстановке сил. Убедились, что есть совершенно **лишние люди.** Решительно избавились от бездельничающих восьмиразрядников. Из **24** осталось **16**. Прикинули как следует и этих 16 оказалось многовато. Через месяц работало **12** человек.

Наполовину обезлюдела канава—производственный фронт бригады, но **работа стала итти лучше.** Бригадир **Лабастов** всегда подает пример.

Превратим политотделы МТС в крепости социализма на селе.

Лучшие партсилы должны быть в бригаде.

(Беседа с нач. политического отдела Вологодской МТС тов. Глуховым).

Работа Вологодской МТС, где я приступил к работе, мне частично уже известна и особенно обслуживаемый ею район колхозов.

В работе МТС большие недостатки. Из-за текучести и засоренности чужаками аппарата МТС и ее участков нет большевистской борьбы за качество работы тракторов.

Агроном **Рожин** снят как чужак, не справился с работой. На Осановском участке тракторы делают огрехи (пропуски) при пахоте, допускают перерасход горючего.

На отдельных участках работники МТС не являются еще передовиками организационно-хозяйственного укрепления колхозов. Достаточно привести такой пример, как смена до 4 агрономов на отдельных участках за период полгода.

Успех сева в колхозах решает производственная бригада. Одна из основных задач перед политотделом—это знать работу отдельных бригад, группы звена колхоза не по сводкам, как это имеет место на участке № 6 у тов. **Ганичева**, а по фактической работе на производстве. Работа бригады, звена в колхозе должна быть поставлена в центр партмассовой работы. Основной задачей ставлю сколотить вокруг политотдела партийно-комсомольский актив и развернуть с ним работу среди беспартийного актива в колхозах. Лучшие партсилы должны быть в бригаде.

В каждую бригаду выделим парторганизатора, чтобы оживить партийно-массовую работу, охватить партвлиянием каждого колхозника. Хорошо организуем подготовку и проведение единых партдней и политдней, главным образом по выходным дням. Выделим из актива политобследчиков, чтецов журналов, газет. Поставить партячейку на большевистские ноги, поднять авангардную роль коммуниста на производстве—центральная задача политотдела.

Разбитый, но недобитый классовый враг из колхозов, при помощи колхозного актива будет вышиблен со всех участков колхозной работы.

Работа политотдела чрезвычайно большая и ответственная. Будут трудности, но поставленные задачи объединенным январским пленумом ЦК и ЦКК ВКП(б) и программными речами тов. **Сталина** о работе в деревне при помощи городской парторганизации и советской общественности будут выполнены.

Сегодня, 1 мая рано выезжаю на Ратлановский участок в колхозы **«Верный путь» и «Дружный»** для ознакомления с работой тракторных бригад.

Тов. **Глухов** в партии с января 1919 года, из семьи ж. д. рабочего строителя. По окончании сельской школы 2 классной (ныне колхоз «Новый путь» (Горловского р-на, Московской обл. в возрасте 15 лет (1915-16 год) работает в Каменоломне помещика **Ганькина**, Михайловского р-на рабочим—заряжалой. В 191— 8 г. калькулятор слесарно-механического цеха завода «Поставщик» в Москве.

Как член партии с мая 1919 г. по 1922 г. в Красной армии. В начале 1919 г. в 1 м Тульском боев. Ком. отряде, боровшемся против Деникина, затем по мобилизации ЦК партии работает политкомиссаром при УК по восстановлению курортов Крыма.

1921 г. в гор. Звенигороде, Московской губ. секретарь гор. партячейки ВКП(б) и зав. отд. УИК.

1923-25 г. работает в Мосгубсуде в качестве нарсудьи по Сокольническому району г. Москвы. С 1925 г. по 1930 г. консультант по делам частной амнистии при Секретариате ЦИК Союза ССР. В период с 1923 г. по 1928 г. т. Глухов учился в 1 м Московском гос. университете, каковой окончил. В феврале 1928 г. по мобилизации ЦК ВКП(б) командирован для работы в Северный край, где до июня 1930 г работает зав. орг. КИК, с июня 1930 г. по день назначения его ЦК ВКП(б) начальником политотдела МТС работал членом бюро Вологодского горкома в качестве зав. отд. культуры и пропаганды и последних по тора года зав. агитмасс, отделом горкома ВКП(б).

С первым мая, товарищи!

СЕГОДНЯ рабочие, служащие и учащиеся города для участия в демонстрации прибывают в 9 час. утра на свои предприятия, учреждения и учебные заведения с тем, чтобы в 10 час. организованными колоннами прибыть на места сбора.

В 9 час. утра на пл. Революции прибывают части Красной армии, представители рабочих и колхозных организаций, где проводится с 9 ч. 30 мин. до 10 ч. 30 мин. утра присяга и парад.

В 11 час. колонны демонстрантов во главе с ВРЗ и «Северным коммунаром» двигаются на площадь Революции. Колонны встречаются трибунами. Во главе каждой организации идут ударники.

Ответственный распорядитель всей демонстрации тов. СУХОТИН.

Доярка Башмкова надаивает 5,6 литров.

24 апреля (наш кор.)—Анна Яковлева Башмакова делегат краевого и районного слета колхозников-ударников старая доярка колхоза «Северная Заря» Спасского сельсовета, продолжает показывать образцы работы на МТФ участка Юрово.

На МТФ 75 дойных коров. Средний удой 4,71 литр. Анна Башмакова надаивает 5,6 литра. Она явилась организатором социалистического соревнования МТФ Юрово с МТФ уч. Чебаково.

На днях на МТФ уч. Чебаково для заключения социалистического договора выходили с уч. Юрово бригадир-животновод кандидат ВКП(б) **Аполинария Кудельки**а и лучшая ударница телятница Ефалия Самарина.

Студенты ветинститута учатся „на хорошо“

«Профиль специалиста» окончательно уточнен к 1 мая Ветинститутом. До сих пор институт выпускал врачей узкой специальности—врачей специалистов только по корове или только по овце и т. д. Теперь будут выпускаться врачи универсалы.

Уточнены учебные планы, введены точные расписания, что снизило прогулы до 0,5 проц. и подняло успеваемость. На 1 мая неудовлетворительных оценок студенты имеют лишь 0,3 проц., удовлетворительных 61 проц. хороших—30 проц. и отличных 8,7 проц. Из 156 соревнующихся студентов ударничеством охвачено 132. Оказывается практическая помощь колхозам.

На днях профессор Скороходов добился весьма положительных результатов в своей научно-исследовательской работе о применении беломорских водорослей в качестве корма для скота.

Колхозный архитектор Резчиков передает свой опыт молодежи

Не только в Вологде, но в Архангельске и Москве знают о том, какой замечательный скотный двор имеется в колхозе «Северная Заря» Спасского сельсовета. Двор этот премирован в 3000 рублей, строителя двора, колхозного архитектора т. Резчикова вызывали на совещание в Москву..

Теперь, под руководством т. Резчикова в колхозе развертывается дальнейшее большое строительство. Выстроен дом под контору, кладовая, конюшня, свинарник. Ремонтируется мельница. Строится новый скотный двор. Летом будут ставить силосную башню.

Растет колхоз. Скота с молодняком, имеется до 340 голов. 70 лошадей в колхозе. Посевы большие. Теперь тов. Резчиков «колхозный архитектор» имеет под своим руководством целую бригаду строителей в 20 человек. Есть в этой бригаде примерные плотники, как например, помощник Резчикова т. Миронов, ударник плотник Бурлов имеющий за 1932 год свыше 400 трудодней и др. Есть наряду с этими и малоопытные товарищи, как например, девятнадцатилетний Иван Корнилов. Он способный парень, хорошо вычерчивает чертежи, прилежно работает, но еще робок, не опытен.

Товарищ Резчиков знает, что с каждым годом мощно растущий колхоз будет требовать все более и более крупного строительства. Старых сил не хватит. Надо передать производственный опыт молодежи. И вот теперь, в дни IV годовщины соцсоревнования Резчиков заключил договор на передачу своего опыта молодому своему помощнику М. В. Миронову. Миронов в свою очередь обязался употребить полученные знания на пользу строительства колхоза.

Товарищ Резчиков не удовлетворился заключением одного этого договора. Он решил заключить еще договор с Иваном Корниловым.

ЛЕОНИДОВ.

Тов. Резчиков,—строитель—ударник колхоза «Северная заря» делает модель «Дома культуры» для своего колхоза.

РАДИО-ТЕЛЕГРАММЫ:

НАКАНУНЕ ПЕРВОГО МАЯ ЗА РУБЕЖОМ.

АРЕСТЫ-ЗАПРЕТЫ-ИЗБИЕНИЯ-ПОЛИЦЕЙСКИЕ ЗАСТАВЫ

АВСТРИЯ.

Полиция принимает энергичные меры, чтобы предупредить первомайские рабочие выступления. Произведены обыски и арестован ряд видных работников компартии, из них редактор центрального органа австрийской компартии «Роте Фане» Шюлер.

ГЕРМАНИЯ.

Усилились обыски и аресты по всей стране. В Руре арестовано 89 коммунистов, в том числе руководитель красного профсоюза горняков в Германии Функ. По словам полиции, Функ, якобы, бросился со второго этажа полицейского управления и умер. В Гамбурге арестовано 27 человек.

НОРВЕГИЯ.

По сообщению из Осло, решения о совместных демонстрациях и митингах коммунистических и реформистских рабочих приняты в Бергене, Тромсе и ряде мест восточной Норвегии. Отражая настроения рабочих, ряд газет местных организаций рабочей партии также высказались за единый фронт. По сообщению из Копенгагена, социал-демократические лидеры отказались участвовать в первомайской демонстрации под лозунгом единого фронта и подготовки антифашистского конгресса.

КИТАЙ.

В связи с рядом революционных годовщин в мае, полиция Шанхая и других городов принимает чрезвычайные меры против коммунистических выступлений. В Тяньцзине первомайская демонстрация запрещена.

ЯПОНИЯ.

В Иокогаме, Кавасаки, Иокосуке и других городах арестовано 36 человек по обвинению в подготовке к первомайским коммунистическим демонстрациям. В Токио к 1 мая мобилизуются добавочные 3.000 полицейских.

АНГЛИЯ.

В Глазго, Дэнди и других промышленных центрах Шотландии образованы первомайские комиссии, устраивающие массовые митинги, расклеивающие плакаты, готовящие знамена. Среди лозунгов имеется: «Долой эмбарго на советские товары!» В Глазго образован комитет единого фронта. Почтовики западного района Лондона приняли резолюцию протеста против переноса генсоветом профсоюзов первомайской демонстрации на 7 мая.

ВОЛОГДА В ПЕРВОМАЙСКИЕ ДНИ.

● **Сдобные пироги на молоке** и другое вкусное получат колхозники им. Буденного 1-го мая в специальном детском буфете. На полях участка № 1 состоится слет всех колхозников. Вечером будут премированы ударники и поставлена пьеса.

● **700 школьников** 1 ступени организованно участвуют в демонстрации 1 мая. После демонстрации расходятся по школам, где их ждет угощение. Ударники учебы будут в мае ие дни премированы учебными пособиями. Вчера педагоги и школьники 3 школ, сельской городской и ФЗУ выступили у микрофона, делясь с остальными школьниками Вологды и района своим опытом.

● **Музыкальный техникум** выделил свои лучшие силы для участия в первомайских вечерах в театре, клубе Медсантруд и ряде др. Техникуме широко развернулось социалистическое соревнование. Групповым соревнованием охвачены все группы, индивидуальным соревнованием—75 проц. учащихся. Ударниками учебы и наиболее талантливыми учениками в техникуме являются: т. **Воршацкая** (пианист), т. **Голубева** (певица) дочь рабочего ВРЗ и т. **Васильев** (певец) рабочий до поступления в техникум рабочий в сапожной мастерской.

● **В подарок 1 мая** расчистили 9 га кустарников, выкорчевали и вспахали 6 га колхозы Спасского сельсовета. Идет массовый сев. Колхозники посеяно 137 га овса, единоличника 3 га, гороху досрочно сверх плана посеяно колхозами 11,1 га. единоличники 0,30 га Кроме того колхозы посеяли вики на зерно 9,3 га, вики на сено—16 га, клевера—115 га. Завершает к 1 мая сев зерновых колхоз **«Верный Путь»**.

● **«Образцовое санитарно-гигиеническое обслуживание трудящихся»** вот тема первомайского доклада Сан. Бакт. института. Проведен слет ударников, при чем лучшими оказались доктор **Достойнов**, выполнивший план своей научно-исследовательской работы на 175 проц., доктор **Слугинов** подготовивший новые кадры для района, лаборантка **Шапошникова** образцово поставившая свою лабораторную работу, доктор **Магков** ударно борющийся за санитарно-бытовое обслуживание масс и санитарка **Шмакова** установившая образцовый порядок на своей работе. **Все они премированы.**

● **Ударной осоавиахимовской бригадой имени 1 мая** объявила себя бригада **Кононова** в сборочном цехе завода «Северный Коммунар». Рабочие взяли обязательство стать примерными стрелками, ликвидировать задолженность по членским взносам в ОАХ, выполнить на 100 проц. программу по выпуску продукции.

● **3 ударных бригады имени 1 мая** организованы в артели «Северный Игрушечник». Ударники обязались досрочно выполнить план 2 квартала, дать высококачественную игрушку на Вологодский и Московский рынки.

● **Под советским вымпелом** развевается международный свод морских флагов над зданием водного техникума. Фасад здания украшен лозунгами и силуэтами судов. В демонстрацию колонна водников идет возглавляемая своим духовым оркестром. Столовая водного техникума готовит в праздничные дни обед из 4 блюд. 2 мая в техникуме—утренник для детей педагогов и учащихся.

● **Накануне праздника** на собрании рабочих и служащих жилсоюза премировано 18 ударников за лучшие показатели строительства дома специалистов и др. домов. Ударно работала бригада **Лялечкина**, проводящая текущий ремонт досрочно. Решено собрать во 2-м квартале—11.000 рублей паевых взносов и 22.000 р. квартплаты. **Всю свободную землю жактов постановлено использовать под огороды, а возле домов насадить деревья и цветники.**

● **Жакты № 184 и 114** перед праздником провели субботники по очистке дворов. Жилсоюз отпустил жактам алую материю для украшения домов флагами. 2 мая в жактах состоятся детские утренники. Для учащихся детей получено 100 кг. мармелада.

● **Агитпробег на 5 машинах** устраивает Автодор 2 мая в подшефный колхоз «Дубровец» (Семенковский сельсовет) В тот же день устраивается катание для подшефников. Автодоровцы к 1 мая выпустили из капитального ремонта автомобиль «Паккард». Здание Автодора украшено лозунгами и плакатами.

● **Сегодня** в каждой артели системы артельсоюза—семейные вечера и детские утренники с угощением. Все артели заключили между собой социалистические договора на ударное выполнение производственных планов, ликвидацию брака, досрочную мобилизацию средств. Вчера в клубе кустарей состоялось торжественное заседание всех артелей. Прачечная артель обязуется по ударному наладить обслуживание трудящихся. Кирпичники дали обещание выполнить и перевыполнить план производства кирпича. «Северный Кондитер» дает высококачественные изделия. Часовщики, фотографы, парикмахеры и др. приняли решение драться за высокое качество обслуживания трудящихся города.

● **На первомайские бригады** разбили свой отряд Турундаевские пионеры. Задачи бригад—практическая помощь в весеннем севе и выявление недостатков организации труда. Пионеры будут контролировать выход колхозников на работу, проверять выполнение норм выработки, проверять как используется сельхоз-инвентарь, каков уход за лошадьми.

● **Стрелочники** Соколов, Шириков, Диричев, Сорокин, составитель Кожевников, сцепщик Бурцев к 1 мая организовали ударную рабкоровскую бригаду имени дня печати, чтоб вести беспощадную борьбу с лодырями, прогульщиками и всеми классовыми врагами. До сих пор в цехе станции где имеется 32 ударника печати рабкоровских бригад не было.

Отв. редактор В. КУРОЧКИН

Разрисовка всевозможными красками дерева, тканей, глиняных изделий, прозрачн. рисунок, трафарет, брызги, мягк. золото и друг.

Уменье рисовать не обязательно.

По окончании СВИДЕТЕЛЬСТВО.

Подробности 20 коп. марками.

Москва, Заочные госкурсы Сокольническ. культ.-массового сектора, Сретенка, Панкратьевский пер., дом 9/10.

Утеряна член. кн. «Северного Коммунара» с уплач. полным паем на имя **А. А. Кочерина** считать недейств.

211 1—1

Утеряна чл. книжка № 9225 ТПО водников с уплач. пав. взн. на имя **Б. В. Статинова** считать недейств.

215 1—1

Утерян бумажник с документами, окладной лист, выд. ВРЗ на 70 р. на имя **И. В. Филатова**, нашедшего вернуть по адресу: Леонтьевская ул. 23, кв. 6.

209 1—1

Вологодская межрайонная контора «Заготскот» **переехала** с Калашной ул. на ул. Володарского, дом 18, во дворе.

212 1—1

Утерян залоговой билет № 1654 на заложенное пальто—20 руб, на имя **Н. В. Кочериной** считать недейств.

210 1—1

Продается мужской **велосипед**, справиться: Полесная ул. дом 38. кв. 1 видеть с 4 до 8 час.

214 1—1

ТЕХНИКЕ РАЗРИСОВКИ по всевозможным материям и материалам ЗАОЧНО обучают госкурсы Сокольнического культ-массового сектора. Уменье рисовать НЕ ОБЯЗАТЕЛЬНО. **По окончании выдается свидетельство.** Подробности за 20 коп. марками. Сухаревская пл., Панкратьевский пер. № 9/10.

Продаются 5 холодных ульев с пчелами, цена по 150 р. каждый, справиться: Осановский сельсовет, колхоз «Ударник», 3 отделение дер. Мочалово у **И. И. Крылова**.

213 1—1

Продается мотор постоянного тока 220 вольт на 3 силы, справиться: Дмитриевская ул., дом 6 кв. 2 у **Флегонтова**.

216 1—1

На постоянную работу в с.-х. коммуну им. Апетера (быв. сельхоз Ершово) **ТРЕБУЮТСЯ:** техник строитель, бухгалтер и опытный садовод. Об условиях справиться лично или тел. 3-30.

.0) 1—0

Доводится до сведения всех граждан и учреждений что **столярная фабрика деткомиссии** при горсовете **принимает заказы** на изготовление разной мебели и прочих столярных изделий и материалов комиссии.

208 4—

...ночь на 28 апреля ...дена лошадь карей ...ти, 8 лет. Знающих со... артель «Утиль...рье», Владычная слобода (церковь Никола).

ПОЛИКЛИНИКА РОКК (ул. Герцена, 34)

Работает ЕЖЕДНЕВНО без выходных дней.

Восстановлен прием по зубным болезням.

Справки по тел. 86

4—1

...контора пригородного х-за ВРЗ с Б. Октябрьской ул. переведена на М. Архангельскую ул. 46. Всем учреждениям и частным лицам, имеющим связь с хоз-вом, обращаться по последнему адресу.

2—1

СЕГОДНЯ В ТЕАТРАХ:

У. З. П. Тел. 2-72. Дом Революции. Спектакли гортеатра Нач. в 8 ч.

1 и 2 мая

Николай Чернышевский

(Великий каторжанин)

истор. пьеса Н. Лернера в 8 картинах с эпилогом из эпохи Александра II.

Билеты продаются с 10 до 1 ч. дня в магазине Фото-радио (Каменный мост) с 6 до 9 час. веч.—в Доме Революции.

Цены на места значительно снижены. Льготные карточки действительны. Заявки принимаются.

ИСКРА. Начало в 6 с пол., 8 и 9 с пол. ч.

1 и 2 мая

ГАМБУРГ

драма в 7 частях

3 мая

СЧАСТЬЕ МАТУШКИ КРАУЗЕ

загр. драма в 7 частях.

Картину сопровождает симфонический ансамбль.

Кино-театр имени **ГОРЬКОГО.** Начало в 4, 6, 8, 10 ч.

1, 2, 3 мая

ПРЕМЬЕРА!

Демонстрируется большой художественный говорящий фильм

ПРОСПЕРИТИ

(из жизни банкиров соврем. Америки)

Перед каждым сеансом **концерт симфонического оркестра. В ФОЙЭ** театра производится **ВЫСТАВКА** на темы: 1. Обороноспособность СССР. 2. Прошлое Вологодского каторжного централа. 3. Сплав и посевная кампания. Выставка обслуживается специальными руководителями.

ДНЕМ: для обслуживания школьников **большая двойная программа: 1. ЛЕНИН С НАМИ. 2. ГАЗЕТЧИКИ.** Начало в 12 и 2 часа.

ДАЖЕ не умеющий РИСОВАТЬ может расписывать ткани, дерево, глиняные изделия, выучившись на заочных курсах Сокольнического культмассового сектора.

Москва, Сретенка, Панкратьевский пер., 9/10. По окончании **свидетельство**. Подробности 20 к. марками.

Уполн. крайлита 364. Сдано в набор и подписано к печати 30 апреля. Заказ № 114. 5800 экз. Форм. бум. 41 x 55 см. Типография № 2 «Севзра». Печатано Севкрайполиграфтреста г. Вологда. Тираж 3000 экз.