ПРОЛЕТАРИИ ВСЕХ СТРАН, СОЕДИНЯЙТЕСЬ!

Цена номера 8 коп.

КРАСНЫЙ СЕВЕР

Орган Вологодского горкома ВКП(б), горсовета и ГСПС.

ЕЖЕДНЕВНАЯ РАБОЧАЯ ГАЗЕТА ВЫХОДИТ С 1 МАЯ 1919 Г.

№ 178 (4260)

9 августа 1933 г.

Гор. Вологда, Северного края.

ТРИ СЕЛЬСОВЕТА ЕЩЕ НЕ СДАЛИ НИ ЗЕРНА

ОТСТАЮЩИХ ВЗЯТЬ НА БУКСИР

ССЫПНОЙ ПУНКТ, 8 августа (По телефону). На сегодняшний день целиком выполнили сдачу ржи государству колхозы: «Красный луч», «Волна» (Ватлановского сельсовета), колхоз «Серп и молот» Ивановского сельсовета, «Обновленный труд» Рабоче-Крестьянского сельсовета, «Коммунар» — Осановского.

Не сдали ни зерна до сегодняшнего дня ни один колхоз Семенковского, Тошненского и Калинкинского сельсоветов.

НЕ ДОПУСКАТЬ ИЗВРАЩЕНИЙ В ХЛЕБОПОСТАВКАХ И АВАНСИРОВАНИИ ХЛЕБОМ КОЛХОЗНИКОВ ИЗ ОБМОЛОТА

КУЛАЦКИЙ ПОСОБНИК И ВРАГ СОЦИАЛИСТИЧЕСКОГО СТРОИТЕЛЬСТВА ТОТ, КТО СДАЕТ ЗЕРНО ГОСУДАРСТВУ ПЛОХОГО КАЧЕСТВА, КТО В СЧЕТ ХЛЕБОПОСТАВОК ПЫТАЕТСЯ СДАТЬ СТРАХОВЫЕ И СЕМЕННЫЕ ФОНДЫ, КТО ПРОТИВОПОСТАВЛЯЕТ ПОТРЕБИТЕЛЬСКИЕ НУЖДЫ КОЛХОЗА ИНТЕРЕСАМ ГОСУДАРСТВА, КТО АВАНСИРУЕТ КОЛХОЗНИКОВ ХЛЕБОМ ИЗ ОБМОЛОТА, ПРЕВЫШАЯ УСТАНОВЛЕННЫЕ ЗАКОНОМ НОРМЫ И БЕЗ УЧЕТА ТРУДОДНЕЙ

ОБ ИЗВРАЩЕНИИ В ХЛЕБОПОСТАВКЕ И АВАНСИРОВАНИИ ХЛЕБОМ КОЛХОЗНИКОВ ИЗ ОБМОЛОТА

ПОСТАНОВЛЕНИЕ ГОРКОМА ВКП(б) И ПОЛИТОТДЕЛА МТС ОТ 7 АВГУСТА 1933 ГОДА

В практике хлебопоставки и авансирования хлебом колхозников из обмолота, отдельными колхозами допущены следующие извращения:

а) Колхозы «Красный Октябрь», Осановского сельсовета и «Волна Севера», Турундаевского сельсовета 6 августа пред'явили к сдаче государству зерно повышенной влажности;

б) Колхозы «Завет Ильича», «Верный путь», Ватлановского сельсовета и колхоз «Организатор» Осановского сельсовета сдали в порядке хлебосдачи страховые и семенные фонды;

в) Колхозы им. Калинина и «Победа» Ивановского сельсовета, «Вожатый» Калинкинского сельсовета из первого обмолота ржи количество, превышающее 10—15 процентов установленных законом об авансировании, роздали колхозникам не сдав государству ни одного килограмма хлеба.

Подобного рода факты: сдача государству зерна плохого качества, сдача в счет хлебопоставок страховых и семенных фондов, использование хлеба первого обмолота исключительно для выдачи колхозникам, авансирование хлебом колхозников в размере, превышающем установленные законом 10—15 процентов от фактического обмолота без учета трудодней и фактического обмолота хлеба,—есть дело рук кулака, ведущего работу по срыву хлебосдачи, противопоставлению потребительских нужд колхоза интересам государства, к оставлению колхозов без семян, к разворовыванию хлеба лодырем, вором, кулаком.

Осановский, Ватлановский, Калинкинский и Ивановский сельсоветы и колхозные партячейки в этих сельсоветах не разглядели работу кулака, направленную к срыву хлебопоставок и не дали решительного отпора кулацкой работе.

Исходя из этого, горком ВКП(б) и политотдел МТС постановляют:

1 За извращение директив партии об авансировании колхозников хлебом (выдача авансов хлеба свыше 10—15 процентов фактически обмолоченного хлеба) по существу за кулацкую практику работы—«сначала себе, а потом государству» и потакание лодырям в колхозе выдачей незаконного аванса хлеба—председатель колхоза имени Калинина, член партии тов. Прищепко заслуживает исключения из партии, но принимая во внимание его работу председателем колхоза всего 10 дней—**об'явить строгий выговор с предупреждением.**

В отношении председателя колхоза «Вожатый» Калинкинского сельсовета, члена партии тов. Аверина в связи с получением на него дополнительного материала в горКК.—**просить горКК ускорить рассмотрение вопроса о пребывании тов. Аверина в партии.**

Председателю Ватлановского сельсовета, члену партии т. Новикову, разрешившему сдачу в счет хлебопоставок страховые и семенные фонды колхозами, чем, по существу, вместо укрепления, ослабил ответственность и заботу колхозов о семенах, дал повод протянуть руку к колхозным семенам вору и расхитителю—**об'явить строгий выговор.**

Указать председателю Осановского сельсовета, кандидату партии тов. Кундину, на отсутствие с его стороны тщательного наблюдения за сдачей колхозами доброкачественного зерна.

2 Обязать наличных членов бюро горкома партии, работников политотдела МТС, членов президиума горсовета, не позднее утра 8 августа **выехать в сельсоветы и лично проверить в каждом колхозе порядок авансирования хлебом, организацию хлебосдачи, наличие и сохранность семенных и страховых фондов в колхозах.**

3 Указать председателям сельсоветов и колхозов, секретарям партячеек, что авансирование колхозников по трудодням из обмолоченного хлеба должно проходить впредь до полного выполнения плана хлебозаготовок и засыпки семян в размере 10—15 процентов от фактического обмолота.

Партячейкам, предправлений колхозов и сельсоветам широко раз'яснить колхозникам и твердо проводить на практике выдачу 10—15 процентов авансового хлеба от обмолота **СТРОГО ПО ТРУДОДНЯМ, не допуская выдачи хлеба лодырю и летуну.**

Поручить горЗО и МТС определить колхозы, где размер авансирования может быть допущен от 10 до 15 процентов от обмолота.

Предупредить пред. правлений колхозов и председателей сельсоветов, **что они несут ПЕРСОНАЛЬНУЮ ОТВЕТСТВЕННОСТЬ за выполнение планов хлебопоставок, за выдачу авансов хлеба в строго установленном размере и только по трудодням, что рваческая выдача свыше установленного размера будет рассматриваться как расхищение хлеба.**

4 Обязать партячейки и сельсоветы широко раз'яснить колхозникам и единоличным хозяйствам и твердо проводить в жизнь следующее постановление ЦК ВКП(б) и СНК СССР от 2 августа:

> **1.** «После выполнения колхозами своих годовых обязательств по поставке зерна государству, сдачи зерна в порядке натуроплаты работ МТС и возврата ссуд, колхозу приступить к засыпке семенных фондов для озимого и ярового сева, созданию страховых семенных фондов в размере от 10 до 15 процентов годовой потребности в семенах (в зависимости от урожая) и образованию фуражных фондов в размерах годовой потребности обобществленного скота.
>
> **2.** Совнарком Союза ССР и ЦК ВКП(б) обязывают советские и партийные организации никаких других фондов, кроме указанных выше, не создавать.
>
> **3.** Все зерно, остающееся в колхозах после выполнения ими указанных выше обязательств распределяется полностью среди колхозников по трудодням.
>
> **4.** Совнарком Союза ССР и ЦК ВКП(б) предупреждают, что никакие встречные планы для колхозов по зернопоставкам не могут быть допущены и виновные в допущении встречных планов будут привлечены к уголовной ответственности».

Секретарь горкома ВКП(б) ЭЛЬЯШБЕРГ
Нач. политотдела МТС ГЛУХОВ

СЕГОДНЯ С ПОЛЕЙ

ВЧЕРА КОЛХОЗ «НА СТРАЖЕ» НАЧАЛ ОЗИМОЙ СЕВ.

Спасское, 8 августа. (По телефону) Колхозники колхоза «На страже» Спасского сельсовета, проработав постановление правительства от 2 августа и уяснив всю важность ударного завершения уборочной кампании, **решили к 14 августа закончить озимой сев. Пахать под озимь приступили сегодня с утра, сеять начинают с обеда.** Постановлено годовой план мясоналога завершить к 16 августа и план мобилизации средств к 1 сентября.

Колхоз «Красное село» приступил сегодня к жнитву ячменя на высоких местах.

Воробьев.

В СЕМЕНКОВЕ ЕЩЕ НИКТО НЕ МОЛОТИТ

Семенково, 8 августа. (По телефону) Семенковский сельсовет запаздывает с выполнением обязательств перед государством, потому что в прошлом году колхозы прозевали намеченные сроки озимового сева. В нынешнем году этого не должно повториться. Рожь в большинстве колхозов еще не убрана, а ячмень раннего сева нынешнего года уже требует уборки. В результате срыв намеченных планов уборочной кампании.

Первым по сельсовету сегодня заканчивает уборку ржи колхоз «Прибой». **В «Активисте» рожь сжата только наполовину. К обмолоту не приступлено нигде.**

Пименов.

НЕХВАТАЕТ ОВОЩЕХРАНИЛИЩ

Нехватает овощехранилищ в колхозе **«Красный луч»**. Строительство нового овощехранилища затягивается. Хозяйственник колхоза **т. Павров** до сих пор не успел наладить ударной работы по достройке овощехранилищ.

ИЮЛЬСКИЙ ПЛАН СИЛОСОВАНИЯ ВЫПОЛНЕН С ПРЕВЫШЕНИЕМ

Турундаево, 8 августа. (По телефону) Колхозы выполнили июльский план силосования с превышением и ударно продолжают работу по силосованию. **Засилосовано 580 тонн из 1700 по плану.**

«Новый путь» выполнил уже на 80 проц. годовой план силосования заложив 160 тонн в ямы. Не развернули силосования только 2 колхоза—**«Сознанье»** и **«Трудовик»**. Это вообще отстающие колхозы. «Трудовик» только вчера включился в жнитво ржи. Председатель «Трудовика» **Шульгин** вместо руководства работами торчит в городе. **Сельсовет об'явил ему выговор.**

Воронов.

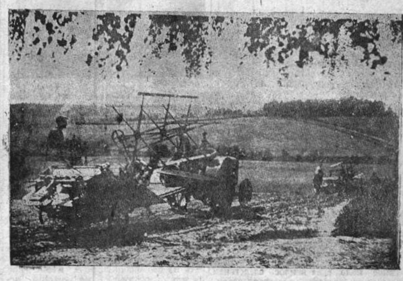

Поздно вечером жатки-сноповязалки совхоза «Молочное» возвращаются на фермы

СВОДКА

о ходе уборочных работ по району на 5 августа 33 г. (выполнение показано в процентах).

Совхозов; при. хозяйств и сельсоветов	Скошено	Застогован.	Засилос.	2 пропол. и окуч: Овощи	Картоф.	Кормов.	Сжато ржи	Вытер. льна
Совхозы								
Совхоз «Молочное»	92,1	72,9	26,8	30,4	55,7	19,8	16,8	—
« «Дикое»	84,5	85,3	63,4	100	95,5	20,8	3,3	—
« «Грибцово»	86,9	82,8	95,2	100	—	—	—	—
Итого по совх.	**88,7**	**78,4**	**49,1**	**80,9**	**58,7**	**16,2**	**8,4**	—
Пригородные хозяйства								
ТПО водников	69,8	79,2	—	39,4	100	41,7	—	—
« ВРЗ	65,2	69,0	—	92,3	86,2	56,4	—	—
« 5 района	103,3	91,4	—	88,4	78,0	94,0	—	—
ЦРК «Вологжанин»	36,8	72,7	54,2	31,4	22,3	48,5	—	—
Свинкоопхоз	47,0	65,1	—	79,4	78,5	11,2	—	—
Кооп. Аппетера	60,5	75,4	—	83,6	50,0	64,5	—	—
«Вузовец»	139,5	100	—	100	100	—	—	—
«Пролетарий»	97,6	100	—	100	100	—	—	—
«Сев. Коммунар»	43,5	72,7	—	55,6	100	—	—	—
ЗВК	106,1	88,9	—	52,7	88,3	28,4	—	—
Итого по приг. х-ву	**76,8**	**82,6**	**5,7**	**70,1**	**71,9**	**54,7**	—	—
Сельсоветы*)								
Ватлановский	79,1	91,1	94,5	83,1	59,8	12,3	—	—
	72,2	88,4	—	100	100	—	—	—
Гаврилцевский	104,9	97,3	92,9	100	73,4	—	28,3	67,7
	51,0	90,4	—	—	—	—	2,9	—
Ивановский	95,2	87,5	91,6	100	100	—	35,6	—
	102,6	97,9	—	100	86,0	—	4,8	—
Калинкинский	125,2	90,8	8,4	74,5	11,5	12,4	20,0	30,8
	47,9	95,8	—	82,5	26,1	—	7,0	—
Осановский	99,7	100	91,9	82,3	34,3	20,8	23,5	—
	115	100	—	3,6	—	—	—	—
Рабоче-Крестьянский	110,1	95,3	7,8	81,1	86,0	—	—	—
	—	—	—	—	—	—	—	—
Семенковский	85,4	91,8	2,01	82,6	57,6	27,5	—	—
	83,5	100	—	100	100	100	—	—
Спасский	100,2	94,2	27,6	92,0	75,1	40,8	3,2	4,4
	118,2	100	—	74,2	—	—	—	—
Тошненский	105,8	100	105,4	100	86,3	—	12,1	14,6
	99,5	100	—	100	—	—	—	—
Турундаевский	98,8	96,8	89,1	100	99,6	—	13,5	—
	101,9	100	—	100	81,1	—	6,3	—
ВСЕГО по колхозам	99,6	95,2	60,7	87,2	69,3	13,1	11,3	20,4
ВСЕГО по единолич.	79,7	97,7	—	87,7	76,4	10,1	3,5	—
ИТОГО	**96,6**	**95 5**	**50,8**	**89,0**	**70,4**	**13,0**	**9,4**	**18,0**

*) В таблице по сельсоветам в числителе показаны данные по колхозам, в знаменателе—по единоличникам.

БОЙЦЫ ДИВИЗИИ СЛУЖАТ ПРИМЕРОМ

НЕ ТОЛЬКО В БОЕВОЙ ПОДГОТОВКЕ, НО И В ВЫПОЛНЕНИИ ХОЗЯЙСТВЕННО-ПОЛИТИЧЕСКИХ КАМПАНИЙ

СТАТЬЯ НАЧАЛЬНИКА ПОЛИТОТДЕЛА 10 СТРЕЛКОВОЙ ДИВИЗИИ ТОВ. ЗЫКУНОВА

Недавно по всей рабоче-крестьянской Красной армии, в том числе и в нашей 10 стр. дивизии, проведен единый политдень, прошедший под знаком большевистской мобилизации всех бойцов, а через них колхозников и трудящихся единоличников, особенно районов комплектования, на образцовое выполнение задач партии и правительства по уходу за урожаем, по его уборке и по первоочередной поставке зерна государству.

Этому политдню предшествовала большая работа по раз'яснению последних решений партии.

Накануне приезда представителей районов комплектования во всех частях проведены слеты-собрания бойцов колхозников, с участием единоличников, с обсуждением решений партии и правительства о зернопоставках, об охране и уборке урожая. **На этих собраниях-слетах бойцы колхозники делали доклады—отчеты о состоянии дел в их колхозах.**

25 июля председатели риков, секретари райкомов, председатели КК—РКИ, зав. отделами райкомов—вот кто пришли к бойцам на проведение единого политдня.

Что же дал лагерному сбору, всему составу бойцов единый политдень? Как бойцы дивизии, выполняя ответственные задачи РВС по боевой и политической подготовке, помогают деревне—своим колхозам и совхозам стать действительно большевистскими?

На это нужно сказать прямо,—**бойцы дивизии**, в результате проведенной работы, **крепко осознали и освоили свою роль в деле осуществления задач поставленных партией в области сельского хозяйства.** Основная масса бойцов стала агитаторами и пропагандистами единственно правильной генеральной линии партии.

В эти дни бойцы дивизии послали в свои колхозы и сельсоветы 936 писем, из коих многие коллективные. В этих письмах бойцы взяли на себя конкретные обязательства по отличной учебе, но в письмах к своим колхозникам они предлагали, требовали не посрамить себя перед страной строящегося социализма и быть передовиками в уборке урожая и в первоочередной поставке его государству.

Красноармеец **Кураев**, единоличник, пишет письмо в колхоз **«Север»**, где говорит—**«Я оправдываю звание бойца РККА, политподготовка у меня на «хорошо», строевая на «хорошо», стрелковое дело «отлично», я овладел конем, проступков не имею, но и вас прошу, товарищи-колхозники, повышайте урожайность, деритесь за прополку. Я надеюсь, что ваш колхоз будет первым в районе и покажет образец в уборочной кампании и в поставке зерна государству. Ведите борьбу с остатками классового врага, он действует теперь скрыто. Еще прошу берегите конское поголовье, сообщайте о жизни колхоза и зачтите мое письмо всему собранию». (Кущуба почт. ящик 10, Кураев).**

И Кураев понял, что **мало агитировать, надо самому быть на единственно верном пути;** указанным партией и тут же при письме пишет. «В правление колхоза **«Севера»**. Осознав правильный путь указанный партией в деле переделки сельского хозяйства, прошу принять меня в члены вашего колхоза, обязуюсь быть передовиком, активистом колхозного строительства, Кураев».

Новые культуры вырастают на Севере. Огородники колхоза «Серп и молот» гордятся большой победой, на днях они будут снимать урожай арбузов, выращиваемых в парниках. Часть арбузов **оставляется** на семенники

Таких Кураевых в дивизии, как показал «политдень», не одна, а много сотен.

Насколько велико влияние писем бойцов, видно из следующих данных, **из общей массы недавно посланных писем уже получено** из колхозов и отдельных колхозников 248 ответов в которых колхозники приветствуют успехи бойцов и дают обязательство быть передовиками в выполнении стоящих перед ними задач.

Красноармейцу кавалеристу **Мылову** колхозники пишут: «сенозаготовки государству сданы в срок на 100 проц. При обсуждении вашего письма колхозники взяли на себя обязательство при первом обмолоте сдать зерно государству на 100 проц. Выполнить всю задолженность по мобилизации средств. Наш колхоз им. Ворошилова в долгу у государства не останется, выполнит в срок и полностью.»

Так осуществляют настоящее боевое большевистское красноармейское влияние на колхозы бойцы переменники.

В эти дни переменники дивизии приняли обращения—вызовы на социалистическое соревнование ко всем трудящимся колхозникам и единоличникам своих районов комплектования. В этих вызовах, которые уже сейчас помещаются в районных газетах, бойцы призывают на досрочную поставку зерна государству, на образцовую уборку и охрану урожая. Со своей стороны бойцы обязуются притти со сбора с отметкой по боевой подготовке, по меньшей мере, на «хорошо».

Мы уверены, что и переменники старших возрастов еще не призванные на общий сбор, по-большевистски выполнят стоящие перед ними задачи и на сбор придут без всякой задолженности своему пролетарскому государству, о чем они и будут рапортовать боевому штабу большевиков севера Севкрайкому ВКП(б).

Зыкунов.

ДОСРОЧНО ВЫПОЛНИМ ПЛАН СДАЧИ РЖИ

Горком ВКП(б)—тов. ЭЛЬЯШБЕРГУ, Горсовет—тов. ЛЫСОВУ, Политотдел МТС—тов. ГЛУХОВУ, Редакция «Красного Севера»—тов. ТРЕТЬЯКОВУ.

Под вашим большевистским руководством, на основе массовой политработы, в ответ на заключенный договор по соцсоревнованию и ударничеству с Сокольским районом на уборочные работы, мы, колхозники краснознаменного колхоза **«Обновленный труд»**, Рабоче-Крестьянского сельсовета, **первые из 5-го производственного участка МТС 5 августа красным обозом досрочно выполнили годовой план хлебосдачи ржи.** Сдали **18** центнеров **87** клг. и обязуемся по-боевому драться за проведение без потерь с соответствующим качеством всех уборочных работ осеннего сева, силосования, выполнения обязательств перед государством. **Сеносдачу сдали также досрочно и с превышением.** Сеноуборочную кампанию закончили первые в сельсовете **1 августа.**

Вызываем на соцсоревнование и ударничество за досрочную хлебосдачу государству и все уборочные работы, а также осенний сев и силосование колхозы **«Буденный»** и **«Строитель»**.

От имени колхозников предколхоза **ШАМАХОВ.**

ЖНИТВО В ПОЛНОМ РАЗГАРЕ

Турундаево, 8 августа (по телефону). Жнитво ржи по Турундаевскому сельсовету в полном разгаре. Отстающие колхозы **«Трудовик»** и им. **Вл. Иванова** включились в жнитво, обязались догнать остальных и вместе совсеми закончить уборку ржи к 11 августа. Сдана рожь будет 15 августа. Завершить сдачу всех зерновых культур решено к 25 августа. Засыпать все фонды к 5 сентября. Сельсовет вызвал на соревнование семенковцев, выбрав арбитром редакцию газеты **«Красный Север»**. Единоличники так же включились в жнитво ржи. Впереди идут **деревни Лисицино, Юровцево, Кожино. Завтра передовые колхозы приступают к уборке ячменя с тем, чтобы 13 августа организовать красный обоз ячменя.** **Воронов.**

У нас не развернуто соревнование

Мы, колхозники **«Гудка»** (Гаврильцевский сельсовет) **привезли первым обозом для сдачи государству 29** центнеров **ржи из 47**, предназначенных к сдаче. **Здесь, на ссыпном пункте**, видим, что **некоторые колхозы сумели завершить сдачу ржи в один прием. Нам же этого не удалось. Думаем, что это происходит от плохой организации труда в нашем колхозе. Отсутствует у нас на уборочной кампании соревнование бригад. Члены первой бригады не знают, что делается во второй. А было бы соревнование, друг друга бы подталкивали и хлебосдача шла бы лучше.** Вернемся в **колхоз—наладим** соревнование.

Ворошев, Вахромеев

СТАТЬ ДЕЙСТВИТЕЛЬНЫМ РЕЗЕРВОМ КРАСНОЙ АРМИИ— такова боевая задача Вологодской организации Осоавиахима

СТАТЬЯ ПРЕД. ГОРСОВЕТА ОСОАВИАХИМА ТОВ. КОСАРЕВА.

Осоавиахим Союза к началу второй пятилетки пришел выросшим и окрепшим, он превратился в кузницу пролетарских и колхозных кадров обороны. Организованы десятки тысяч ячеек Осоавиахима, подготовлены сотни тысяч Ворошиловских стрелков и снайперов, тысячи летчиков, планеристов, миллионы людей организованы вокруг изучения новейшей современной военной техники: пулеметов, танков, самолетов, бронемашин, правил ПВО и тактики современного боя. Но при наличии всех этих достигнутых результатов Осоавиахим имеет еще целый ряд недостатков в работе.

ВОЛОГОДСКАЯ ПЕЧАЛЬНАЯ ДЕЙСТВИТЕЛЬНОСТЬ

Как же боролась Вологодская городская осоавиахимовская организация за исторические решения ЦК партии «о работе и задачах общества» и последующие решения III пленума ЦС и IV пленума крайосоавиахима и каких практических результатов достигла в своей повседневной работе на основе этих решений.

На этот вопрос ответ дает решение горкома ВКП(б) от 25 июня в котором говорится:

«Горсовет осоавиахима с поставленными перед ним партией задачами в области укрепления обороноспособности страны не только не справился, но в результате допущенной правооппортунистической практики, отрыва от масс, отсутствия революционной бдительности, допустил развал работы большинства осоавиахимовских ячеек на производстве, в учреждениях, совхозах, колхозах и пригородных хозяйствах».

Такое положение явилось следствием того, что руководство горсовета Осоавиахима не поставило в центре внимания своей работы укрепление низового звена—ячейки, не было тесной фактической связи всех звеньев руководства с ней, не был обеспечен переход от методов руководить вообще, к руководству дифференцированному исходящему из учета условий и особенностей каждой ячейки и характера производства, положилось на оппортунистический самотек, продолжая попрежнему руководить канцелярско-бюрократическими методами, не видя у себя под носом классового врага, его разлагающей работы, слепо допускало засоренность классово-чуждым элементом целого ряда звеньев организации, в том числе и самого аппарата горсовета. Не опиралось на работу с активом, активность и энтузиазм широких членских масс, не вело с ним работы, не создавало новых кадров из рабочего и колхозного актива.

За такое тяжелое состояние осоавиахимовской организации несет ответственность ряд партячеек и коллективов.

То же самое нужно сказать в отношении профсоюзов и особенно комсомольских ячеек, которые ни в какой степени не обеспечили выполнение решения 9 съезда комсомола и указания тов. Кагановича о том, что «комсомол должен стать душой и сердцем Осоавиахима».

ПОДНЯТЬ РАБОТУ, УКРЕПИТЬ ДИСЦИПЛИНУ

Только что несколько дней тому назад закончила свою работу внеочередная городская конференция Осоавиахима, которая на основе самокритики по большевистски вскрыла все недостатки в работе последнего, одобрила решения горкома партии и наметила конкретные пути практической работы новому руководству.

Центральными задачами работы осоавиахимовской организации является быстрейшая реализация решения ЦК партии «о задачах и работе общества», IV пленума ЦС и III краевого пленума Осоавиахима и постановления горкома партии о работе горсовета осоавиахима.

Повышение персональной ответственности каждого осоавиахимовца, особенно члена партии и беспартийного активиста, являющегося членом общества за выполняемую работу, за состояние всей организации в целом, а также руководства сверху донизу, снизу доверху, беспощадно на основе жестокой большевистской самокритики, вскрывая все недостатки и промахи в той или иной работе, одновременно оказывая практическую помощь в устранении этих недостатков.

Теперешнее состояние осоавиахимовской организации требует немедленной быстрой перестройки всей работы, под углом осуществления задачи всемерного укрепления ячейки, группы на предприятии, цехе, бригаде, совхозе, колхозе и т. д., должна проходить по существу, а не по форме.

Исходя из этого каждая ячейка, совет, отдельный осоавиахимовец обязан подходить к подбору руководящих кадров, направляя всю работу на воспитание их и в этом духе предъявлять такие требования к каждому руководящему работнику.

Тов. Косарев избранный пред. горсовета Осоавиахима на внеочередной горконференции

ПАРТЯЧЕЙКИ И КОМСОМОЛ— НА ПОМОЩЬ ОСОАВИАХИМУ

В деле подбора руководящих осоавиахимовских кадров и укрепления его низовых звеньев, должны оказать серьезную практическую помощь партячейки и коллективы. Большинство партячеек и коллективов должны будут сделать для себя соответствующие выводы и на деле решительным образом прекратить имеющуюся практику, смотреть на осоавиахимовскую ячейку, как на что то не нужное, не допуская использования осоавиахимовских руководящих работников и активистов на других общественных работах.

В перестройке осоавиахимовской организации и в деле практической помощи ей, первое место должны занять профсоюзные организации на конкретных участках работы и особенно комсомол, который должен активно строить Осоавиахим, без которого мы не можем ликвидировать военную неграмотность подрастающего поколения, строить эту организацию, давать ей лучших людей.

Каждая комсомольская ячейка, отдельный комсомолец обязан строго руководствоваться решениями 9-го съезда ВЛКСМ. «В рядах комсомола не должно быть места тем, кто недооценивает необходимость военной подготовки и тем, кто не ведет изо дня в день военной работы».

ВТЯНУТЬ В ОСОАВИАХИМ НОВЫЕ ТЫСЯЧИ, ОРГАНИЗОВАТЬ НОВЫЕ ЯЧЕЙКИ

Перестройка должна проходить под углом широкой мобилизации членов Осоавиахим на развертывание всесторонней оборонной работы, сочетая ее с борьбой за количественные и качественные показатели на производстве и с конкретным участием в массовых хозяйственно-политических кампаниях (прополочная, уборочная, охрана урожая и т. д.) никоим образом не отрывая одно от другого.

Перестройка работы и переучет членов Осоавиахима должны родить сотни новых ячеек, групп, впитать в ряды Осоавиахима тысячи лучших рабочих, работниц, всех честных проверенных и преданных советской власти колхозников, колхозниц, единоличников, ударников социалистических полей, юных друзей, пионеров, школьников и восстановить сотни рабочих—колхозников, ушедших из Осоавиахима не по своей вине, а по вине ячеек, не сумевших закрепить их членства.

СТАТЬ ДЕЙСТВИТЕЛЬНЫМ РЕЗЕРВОМ КРАСНОЙ АРМИИ.

Памятуя лозунг тов. Сталина, «Осоавиахим является одной из важнейших организаций, одной из тех организаций, вокруг которой копошатся целые муравейники социальных организаций, комиссий и совещаний, охватывающих миллионные массы беспартийных рабочих и крестьян, муравейники создающие в своем повседневной незаметной кропотливой нешумливой работе основу и жизнь Советов, источник Советского государства». «Сущность его заключается в том, что Осоавиахим борется за высокое и почетное звание резерва Красной армии».

В соответствии с этим указанием стоит огромная задача немедленного развертывания первичной массовой военной работы, которой осоавиахимовские ячейки должны охватить всех рабочих, колхозников, трудящихся, незнакомых с военным делом и с современной военной техникой, для этого нужно вплотную связаться с массами, жить в массах и уметь правильно руководить ими, для этого практически требуется при всех ячейках организовать групповых агитаторов, организаторов (как одно из мероприятий) об'единив их в оборонные группы, для проведения систематической агитационной работы непосредственно в цехе у станка и т. д.

ШИРЕ РАЗВЕРНУТЬ МАССОВУЮ РАБОТУ

Развернуть формы массовой военно-политической агитации (митинги, собрания, переклички, политбои, витрины, выставки, смотры и т. д.), используя агитбригады, театры, кино, радио и ряд других массовых форм по существу, которые бы отражали дело соцстроительства и оборонную работу.

Наряду с этим стоит неотложная задача—подготовка кадров для ведения первичной—военной массовой работы, (организаторов, групповодов, агитаторов), для чего требуется немедленно приступить на местах в ячейках к организации кружков, краткосрочных семинаров, курсов и т. д., обеспечив их работу без отрыва от производства.

ГорОНО, УЗП, ФЗМК, клубы, кино не должны стоять в стороне от проводимых мероприятий Осоавиахимом и в частности в деле развертывания наглядной агитации, их задача заключается в течение августа месяца оборудовать военные кабинеты, выставки, уголки Осоавиахима на всех предприятиях, в кино-театрах, клубах, красных уголках, учебных заведениях, избах-читальнях и т. д. Август, сентябрь и октябрь месяцы должны явиться месяцами развертывания организации учебных пунктов, кружков по техническому усовершенствованию, технической подготовке ПВО, стрелковому делу и т. д., особенно обратить внимание на подготовку Ворошиловских стрелков и снайперов, проводя учебно-технические игры, военные походы, экскурсии и т. п., двинуть в деревню, колхозы передвижные военные пункты, стрелковые школы и агитповозки, силами городских ячеек организовать систематическую помощь в порядке пролетарского шефства ячейкам деревни, сосредоточив центр внимания на проведение подготовительной работы к учебному 1933—34 г.

УСИЛИТЬ МОБИЛИЗАЦИЮ СРЕДСТВ, БЕРЕЖНО ХРАНИТЬ ИМУЩЕСТВО

Не все благополучно в большинстве ячеек с расходованием средств, с хранением инвентаря, а в некоторых ячейках и преступно небрежное отношение к ним. Средства расходуются куда попало, без всякой сметы и контроля, инвентарь грязный, никто за него не отвечает отсюда получаются растраты потеря и хищения имущества и т. д., с таким явлением нужно раз навсегда покончить, об'явив решительную беспощадную борьбу, разоблачать виновников и отдавать их под суд.

Работа по мобилизации средств в каждой осоавиахимовской ячейке должна занимать одно из первых мест, используя все возможности по обеспечению своевременного получения 100-проц. сбора членских взносов, самообложения, ликвидации задолженности за 1932 г. по ним и 7 лотереи Осоавиахима, юридическому членству и т. д., сберегая каждую копейку, правильно ее расходовать в соответствии в утвержденной сметой, для этого требуется расставить и организовать правильно людей, побольше с ними работать и почаще проверять их работу.

ПОДНЯТЬ АВТОРИТЕТ ОСОАВИАХИМОВСКОГО БИЛЕТА

Ячейкам ОАХ время кончить с фактами нарушения устава, когда в члены Осоавиахима принимают механическим путем, без обсуждения на президиуме, собрании членов, а по записи председателя ячейки, не проверяя, что из себя представляет принимаемый товарищ, его социальный признак, отношение к производству, общественной работе и т. д.

Нужно поставить во всю ширь вопрос о повышении авторитета членского осоавиахимовского билета, сделать билет не простой книжечкой, за которую можно заплатить 5 коп. и бросить, а превратить билет в стимул для активной борьбы в целом Осоавиахима, за дело социалистического строительства. Одновременно поставить дело таким образом, чтобы прогульщики, лодыри, пьяницы, бюрократы, летуны и т. п. не находились в осоавиахимовских рядах, а немедленно исключались при широкой мобилизации рабочих масс и их практическом участии.

Все формы и методы работы проводимые всеми звеньями Осоавиахима направленные на укрепление обороноспособности с сочетанием задач работы производства, должны быть пропитаны снизу доверху социалистическим соревнованием, ударничеством, борясь за всемерную организацию ударных бригад, цехов, предприятий, совхозов и колхозов и т. д. способных давать высокие темпы и качество, превращая их в крепости обороны страны.

Каждая осоавиахимовская ячейка и совет в своей повседневной практической работе должны вести решительную борьбу с классовым врагом, его агентурой, очищая организацию от всех чуждых, примазавшихся элементов, оттачивая в этой борьбе острие пролетарской бдительности настороженности в деле распознавания и разоблачения всех махинаций классового врага, сосредотачивая огонь на слабые места и недочеты в осоавиахимовской работе и быстро их устраняя.

Косарев.

СОЦИАЛИСТИЧЕСКАЯ СОБСТВЕННОСТЬ— НЕЗЫБЛЕМАЯ ОСНОВА СОВЕТСКОГО СТРО[Я]

ПЕРЕДОВАЯ «ПРАВДЫ» ОТ 7 АВГУСТА

Дата 7 августа 1932 года бесспорно войдет в историю как один из ярчайших моментов строительства нового, социалистического мира. В этот день правительство пролетарского государства издало написанный рукой гениального вождя пролетарской революции тов. Сталина декрет, которым утверждалось, что **«общественная собственность (государственная, колхозная, кооперативная) является основой советского строя, она священна и неприкосновенна, и люди, покушающиеся на общественную собственность, должны быть рассматриваемы, как враги народа».**

Разумеется, общественная собственность была основой советского строя и до издания декрета от 7 августа. В чем же великое значение этого закона?

Анализ итогов первой пятилетки, данный тов. Сталиным на январском пленуме ЦК и ЦКК, блестяще подтверждает своевременность и абсолютную необходимость издания такого закона. Завершен фундамент социалистической экономики, далеко подвинулась кладка великого здания социализма. Капиталистические элементы разгромлены.

Рассыпавшиеся по всей Советской стране, питающие лютую ненависть к социализму, всячески пакостящие и вредящие социалистическому строительству, эти бывшие люди, естественно, все силы прилагают к тому, чтобы растащить кирпичи социалистической стройки. Они сделали центром, главным, основной формой своей антисоветской «деятельности» организацию массового воровства и хищений государственного, кооперативного и колхозного имущества. Тов. Сталин подчеркнул на пленуме, что «для организации хищений они используют частно-собственнические навыки и пережитки колхозников, вчерашних единоличников, а ныне членов колхозов. Вы, как марксисты,—говорил пленуму тов. Сталин,—должны знать, что сознание людей отстает в своем развитии от фактического их положения. Колхозники по положению уже не единоличники, а коллективисты, но сознание у них пока еще старое, частно-собственническое. И вот бывшие люди из рядов эксплоататорских классов используют частно-собственнические привычки колхозников, чтобы организовать расхищение общественного имущества и тем поколебать основу советского строя — общественную собственность».

Только один год отделяет нас от момента издания закона 7 августа. Но этот год наполнен богатейшим опытом борьбы за социализм. Этот год стал годом упорной борьбы за торжество незыблемого принципа советского строя: **общественная собственность священна и неприкосновенна.**

Взгляните на колхозные поля Северного Кавказа, Украины, Нижней Волги! Там, где еще в прошлом году значительные массы колхозников давали себя вести кулаку, сеяли с огрехами, не ухаживали за посевами, — теперь, в этом году, тысячегектарные массивы встретили период уборки высокими ровными хлебами, полновесными, тяжелыми колосьями социалистического урожая. Там, где разгуливали в прошлом кулацкие «парикмахеры» беспрепятственно воруя колхозный урожай,—теперь устанавливается,—а в ряде мест уже установлен—новый порядок охраны колхозной и государственной собственности. Тысячью глаз следят **сами колхозники,** чтобы ни один колос не остался на поле, чтобы ни одно зерно не пропало при обмолоте. **Самими колхозами** заведены и заводятся **строгий учет,** контроль и охрана.

В бой за неприкосновенность общественной социалистической собственности вступили комсомольцы и пионеры. Героем колхозного дела стал северокавказский пионер **Митя Гордиенко,** задержавший воров колхозного хлеба. Таких ребят, подобных Гордиенко, сейчас в деревне **десятки тысяч.**

Иным, новым становится отношение миллионов колхозников к общественной собственности, к общему труду. Это—результат твердого ленинского руководства ЦК нашей партии. Это—результат проводимой под руководством партии грандиозной перестройки, переделки всего лица нашей земли. Это—результат упорной работы посланцев партии в деревню—политотделов МТС и совхозов. **Это—результат твердого проведения закона от 7 августа 1932 г.** на основе которого железная рука органов пролетарской диктатуры беспощадно должна карать всякого, кто пытается расшатать основу нашего строя—общественную, социалистическую собственность. **А таких еще немало, ибо классовая борьба не закончена, ибо не все еще колхозники уже сбросили с себя груз старого, буржуазного отношения к труду и к общественной собственности.**

Но было бы исключительно вредным успокаиваться на достигнутых успехах; было бы исключительно вредным полагать, что социалистической собственности—основе советского строя—не грозят уже никакие опасности. Нет!

Враг не сдается, враг не сложил оружия! Он действует и в деревне, все искуснее маскируясь. Он орудует еще у многих молотилок и комбайнов, портя их, не давая их использовать с наибольшим эффектом. Он орудует на многих наших государственных и кооперативных складах, в столовых и лавках, разворовывая продукты питания и промтовары, предназначенные для снабжения рабочих и колхозников. Он пролезает в органы рабочего снабжения (ОРС), где ему иногда удается расставить сети грабежа и воровства государственных средств.

Классовый враг и его агентура еще сильны на транспорте—железнодорожном и водном,—где они продолжают в немалых размерах расхищение грузов, воровство государственного имущества, где они, используя далеко еще не сломленные канцелярско-бюрократические методы управления, руководства, обделывают свои темные дела, разбивают и портят вагоны, загоняют в тупики и засылают важнейшие грузы, чтобы легче их было уворовать, расхитить.

Неправильно думать, будто охрана социалистической общественной собственности может ограничиваться поимкой кулацкого агента на колхозном поле за «стрижкой» колосьев. Нет! Опасности нарушения закона о святости и неприкосновенности общественной, социалистической собственности грозит часто и оттуда, где, казалось бы, охрана общественной собственности вполне обеспечена.

Переродившиеся, обюрокра[тив]шиеся коммунисты часто чу[вст]вуют себя безнаказанными, [пола]гают, что законы советского [пра]вительства на них не распрост[ра]няются. Отсюда—этакое ле[гкое] отношение к государствен[ному] добру, отсюда—распоряжение [...] добром, как своим собствен[ным]. Отсюда растут буржуазно-[пе]рожденческие комбинации об[мана] государства, дутых отчетов, [о]втирательства и, наконец,—[...] тем или иным флагом—расх[ище]ния государственной, социали[сти]ческой собственности. Пора [по]жить предел высокомерно пре[неб]режительному отношению [...] коммунистов к социалистическ[ому] закону. Надо помнить: по отно[ше]нию к социалистической собст[вен]ности коммунист отличен от б[ес]партийного только тем, что [он] вдвойне отвечает за ее охрану, [за] ее сохранность!

...К двенадцатой годовщ[ине] Октябрьской революции, ко[гда] только начата была первая пя[ти]летка, тов. Сталин, подводя ит[оги] года великого перелома, на [воп]рос, в чем состоит новое в [ны]нешнем колхозном движении, [от]вечал так:

«Новое и решающее в ны[неш]нем колхозном движении сост[оит] в том, что в колхозы идут к[ре]стьяне не отдельными группа[ми], как это имело место раньш[е], целыми селами, волостями, ра[йо]нами, даже округами. А что [это] значит? Это значит, что в колх[озы] пошел середняк. В этом основа [...] коренного перелома в разви[тии] сельского хозяйства, который [со]ставляет важнейшее достиже[ние] советской власти за истекший г[од]...

Почему придавал такое огр[ом]ное значение этому факту т. Ста[лин]? Потому, что массовость движе[ния] в колхозы означала уже тогда, [в] 1929 году, что «рушится и пр[евра]щается в прах последняя н[а]дежда капиталистов всех стр[ан], мечтающих о восстановлении ка[пи]тализма в СССР,—«священ[ный] принцип частной собственност[и]. Крестьяне, рассматриваемые [...] как материал, унаваживающ[ий] почву для капитализма, масс[ами] покидают хваленое знамя «част[ной] собственности» и переходят [на] рельсы коллективизма, на рель[сы] социализма. Рушится послед[няя] надежда на восстановление ка[пи]тализма».

Эта последняя надежда уже ру[х]нула, рассыпалась. Десятилети[я] внедряла буржуазия «священ[ный] принцип частной собственност[и]. Но еще в «Коммунистическом [ма]нифесте» Маркс и Энгельс про[во]гласили «неизбежно предстоящ[ее] разложение современной буржу[аз]ной собственности». Это разло[же]ние достигло сейчас в стра[нах] капитализма своего апогея. Б[ур]жуазное государство, буржуаз[ный] закон не могут обеспечить д[аже] своему правящему классу охр[аны] принципа частной собственност[и], святостью которой так кичил[ась] буржуазия. Бандит с ки[сте]нем, пулей стал в буржуазных стр[анах] открыто равноправным с банди[том] чековой книжки.

В нашей стране строящ[его]ся социализма провозглашен ос[нов]ной принцип: **социалистическая об[ще]ственная собственность священ[на и] неприкосновенна.**

Этот принцип завоевал уже [по]пулярность у миллионов рабо[чих] и колхозников. «Обязанн[ость] строжайшего его проведени[я в] жизнь является первейшим [дол]гом каждого коммуниста, каж[дого] рабочего и колхозника» (Ста[лин]).

„Курбатов зря носит партбилет...

КАНДИДАТСКАЯ ГРУППА В КОЛХОЗЕ „СВЕТЛЫЙ ПУТЬ“ БЕЗДЕЙСТВУЕТ

В колхозе «Светлый Путь» существует с апреля кандидатская группа ВКП(б) из 5 человек. Секретарь группы—член ВКП(б) т. Курбатов совершенно группой не руководит.

— Кандидатская группа совершенно бездействует,—так заявляет кандидат тов. Назаров. Условия для работы на-лицо. Имеются все возможности к тому, чтобы сделать колхоз передовым по Турундаевскому сельсовету. Колхоз приступил к жнитву ржи 2 августа, сжать надо 24,81 га, уже сжато 22 га. Норма по жнитве установлена 0,14 га. Лучшие колхозницы—Анна Тимофеевна Пошехонова, 67 лет, за три дня с небольшим сжала 0,45 га, Лепшина А. А. норму выполняет 0,15 га, Чуранова Екатер. 0,17—0,18 га. Колхоз сдал государству из первого обмолота 31 пуд. Плохо то что обязательство по зернопоставке вручено и начислено с 38, га, а нужно с 24,81 га. Колхоз до сих пор не мог добиться исправления этого положения. Молотьбу колхоз производит сложной молотилкой. Тарой колхоз обеспечен. Охрана налажена.

Сенозаготовки колхозом выполнены с превышением. Молоконалог—на 60 процентов к годовому плану, а колхозники, имеющие коров в индивидуальном пользовании, выполнили на 74 процента к плану.

План мобилизации средств третьего квартала уже выполнен на 60 проц., решено квартальный план выполнить в два месяца).

Огурцов сдал колхоз по контрактации 6 центнеров вместо двух. Плохо то, что наше сельпо работает никудышно. Колхоз должен по контрактационному договору сдать огурцов 2 цтн., а луку 10 цтн, тогда как нужно наоборот ошибки сельпо не исправляет Возили еще огурцов, но сельпо не приняло. Предсельпо заявил: «План выполнен, возите в райпотребсоюз»

Разве при таком положении нет работы для кандидатской группы и ее секретаря Курбатова? Много и доказывать не надо. Работы много! Но плохой коммунист Курбатов. Он не хочет укрепл[ять] свой колхоз. Мало того, он [не] хочет даже учиться. По реш[ению] бюро ГК ВКП(б) Курбатов пос[лан] учиться на краевые курсы про[па]гандистов. Долго он не шел, [с] большим трудом убедили. По[шел]. А сейчас опять перестал хо[дить] на курсы.

Колхозники заявляют:

— Курбатов зря носит парт[би]лет. Его надо выгнать с тре[ском] из партии и из колхоза.

ПАВЛИ[...]

Постановление крайкома ВКП(б) от 3 августа 1933 года

В связи с заявлением Чупова А. А. об исключении его из колхоза «Огонек», Мезенского района крайком ВКП(б) **отмечает:**

При проверке Установлено, что Чупов до революции занимался торговлей. В 1918 году—в период интервенции—работал продавцем сельпо и помогал милиции в поисках советски настроенных граждан. По освобождении Севера от белых пролез в партию. За хищения и спекуляцию дважды подвергался суду, освободившись по амнистии в 1926 году. В 1929 году занимался спекуляцией, арендовал сенокосные земли, применял наемный труд. Чупов в колхоз вступил в 1932 году с целью скрыть свое хозяйство от раскулачивания. В колхозе, работая бригадиром, занимался хищением и обманом, чем поставил колхоз в тяжелое положение весной в 1933 года.

Исходя из этого крайком ПОСТАНОВЛЯЕТ:

1. Считать исключение Чупова А. А из колхоза **правильным.**

2. За притупление классовой бдительности, сращивание с классовым врагом, невыполнение постановления комиссии по проверке колхозных кадров об исключении из колхозных кадров кулаков Шубиных (сыновья бывшего жандарма), **предколхоза Попова из партии исключить.**

3. Указать Мезенскому райкому, что с его стороны недостаточно обращалось внимания на подбор и изучение колхозного беспартийного актива, вследствие чего Чупову, как ловкому проходимцу, удалось втереться в доверие отдельных работников района,—Антоновского (зав. массовым отделом райгазеты), райпрокурора Федотова, которые поручали Чупову выполнять ответственные поручения, писать в газету, проверять наличие скота и фуража в колхозах.

3. Предложить райкому в декадный срок послать одного работника райпартактива на должность председателя колхоза.

Крайком предложил это решение проработать во всех партячейках и на общих собраниях колхозников.

ДОКЛАДЧ[ИК] ГРОМОВ НЕ ПРИШ[ЕЛ]

6 августа МК № 2 (движенцев) [со]вает общее собрание, приглашает [док]ладчика из ОРС'а т. ГРОМОВА. Эт[о при]глашение было в присутствии ч[...] райпрофсожа ДУНИЧЕВА и АВЕР[...] за три дня до собрания. Но докла[дчик] из ОРС'а Громов на собрание не п[ришел]. Вопрос об ОРС'е на рабочем собр[ании], где присутствовало 121 чел., ПРИШ[ЛОСЬ] СНЯТЬ.

Рабочие поручили поставить [вопрос] о срыве собрания на РПС, с тем, ч[тобы] по отношению срывщика собрания [Гро]мова сделать вывод, способен л[и он] дальше руководить перестройкой [рабо]чего снабжения.

По поручению собрания—
КРАСИЛЬ[...]

НАД „ОМСКОМ“ БУДЕТ РЕЯТЬ КРАСНЫЙ ВЫМПЕЛ ПОБЕДЫ

ТАК НАДО ДРАТЬСЯ ЗА ЛЕСОЭКСПОРТ

«Омск» получил высшую награду—красный вымпел всесоюзной конкурсной комиссии на лучшее судно навигации 1933 года.

Награда вполне заслуженная. Лучший лесовод Вологодского речного района—«Омск» выполнил трафинплан в апреле—мае на 129 проц., июне—165 проц., и июле 138 проц.

Кто потягается с «Омском» на лучшие показатели?

Таких судов нет в Вологодском речрайоне. «Омск»—блестящий пример того, как нужно драться за основную задачу края—лесоэкспорт, за лесоперевозки. Это блестящий показатель, как нужно всему речфлоту Вологодского района выполнять транфинплан. Нам нужно каждую пятидневку отбуксировать в плотах 27.200 кубометров и в баржах 11.600 кубометров для того, чтобы в назначенный Севкрайкомом срок—к 10 сентября разделаться с отбуксировкой леса.

Не плохо работали в мае—июне «Авиатор», Изобретатель», но в июле они подкачали, транфинплана не выполнили. Дал 108 проц. в июле «Турксиб», но он допустил две аварии в начале навигации.

«Омск» не знает не только аварий, но и обычных на других судах нарушений трудовой дисциплины.

— Ребята у меня—во, на большой палец!—с глубоким удовлетворением отзывается командир Василий Николаевич Припоров о своей судокоманде в 18 человек.

Секретарь партячейки парохода «Омск» тов. ГУДКОВ

Далее следует перечень подвигов судокоманды из трудных речных будней. Вот факт последних дней. 5 августа «Омск» шел вверх по Сухоне с буксиром леса. На перекате грузовой пароход встретил сидящие на мели две баржи. Надо их снять с мели.

— Распаузить баржи—раздается команда Припорова.

Судокоманда привыкла выполнять беспрекословно распоряжения любимого командира, не имеющего за своими плечами за долгие годы плавания никаких замечаний, но заработавшего много благодарностей и не одну премию.

Три часа работы и 192 кубометра из баржей перегружены. Посмотрели на плечи потом, когда остыл горячий пыл, и заметили, что у некоторых плечи сбиты до крови. Но что значат эти болячки перед высоким сознанием исполненного долга! Ведь труд—дело чести, дело славы, дело доблести и геройства.

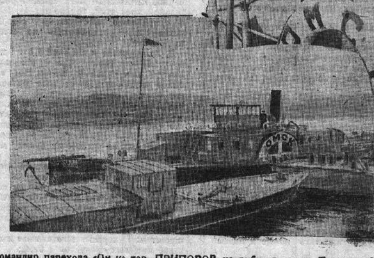

Командир парохода «Ом к» тов. ПРИПОРОВ на рубке в пути. Пароход «Омск» у нефтянок перед рейсом заправляется нефтью.

Баржи перегружены, сняты с мели и уведены. Это один из многих подвигов «Омска» его боевой судокоманды и героям-командира Василия Николаевича. Судокоманда «Омска» дорожит каждой минутой. У судна нет непроизводительных простоев. Личным примером командир Припоров заражает всю команду энтузиазмом. Он спит не больше 4 часов в сутки. Командира Припорова 20 часов в сутки можно видеть на мостике. По нему равняются кочегары, штурвальные и матросы.

Вся судокоманда ежедневно знает результаты своей работы,—знакомит сам командир. Учет показателей на судне поставлен образцово.

В наиболее трудный мелководный период, когда разгильдяи с «Соликамца» проломили дно на своем судне, причинив убыток в десятки тысяч рублей, «Омск» берет не4—5, а 10 тонн на одну индикаторную силу лесных грузов, выполняя один из последних рейсов (от Устья Толшмы до 40-го завода) на 250 проц.

Прекрасная работа! Она достойно оценена. Красный вымпел первенства гордо будет реять над «Омском», звать к победе на отбуксировке леса все суда Вологодского РУРТ'а в срок, установленный Севкрайкомом до 10 сентября.

Н. Лин.

ОВОЩИ СОБРАТЬ И СОХРАНИТЬ БЕЗ ПОТЕРЬ!

ОРГАНИЗОВАТЬ РАБСИЛУ НА УБОРКУ УРОЖАЯ В КООПХОЗАХ

КООПХОЗ ВОДНИКОВ НАЧАЛ УБОРКУ ЯЧМЕНЯ

ЗЕРНОХРАНИЛИЩ НЕХВАТАЕТ,—ТАК ВЕЛИК УРОЖАЙ

Коопхоз ТПО водников, 8 августа. (По телефону). Большевистский урожай дал хороший урок хозяйству. Оппортунистически равняясь на «минимальную» урожайность, хозяйство не подготовило достаточно обширного зернохранилища. Урожай овса раннего сева превысил все ожидания. Овес дает 15 центнеров с га, против 7 цтн. прошлого года. Горох дает 17 цтн. с га, против 9 цтн. прошлого года. Ячмень дает 15 цтн. с га и т. д. Зернохранилищ нехватило. Приходится оборудовать их сейчас дополнительно. Хозяйство исправляет свою ошибку, закупило и перевозит добавочные здания, но окончательно установлены они будут только 16 августа.

Нужно поторопиться, сжав этот срок на несколько дней. Уборка ячменя уже начата вчера ударной бригадой Копьева. Четырнадцать человек обязались в 3 дня снять ячмень с 10 гектаров. Овес и горох ждут уборки. На участке Снасудово к 20 августа уборку необходимо закончить!

Прекрасен урожай овощей. Капуста, свекла и морковь уродились по 20 тонн с га, огурцы—18 тонн с га, лук—15 тонн с га и т. д.

Уборка идет нормально. Около 30 тонн овощей уже сдано в ТПО. Выработан и проводится в жизнь точный ежедневный план сдачи продукции, чтобы ТПО принимало ее без задержки. На день падает пока что по 2—3 тонны, но скоро число сдаваемой продукции увеличится до 50 тонн в день. С уборкой овощей задержек нет, пока хозяйство справляется своими силами, но по первому сигналу РУРТ должен оказать помощь общественностью. Всего на уборочную понадобиться со стороны водников 1000 трудодней; главным образом на молотьбу и уборку корнеплодов. Хозяйство широко авансирует работающих овощами.

Для перевозки овощей хозяйство к 15 августа пускает в ход автомобиль-трехтонку. Кроме того должен оказать помощь РУРТ.

Засилосовано ботвы картофеля, капусты, свеклы, моркови и т. д. будет 400 тонн, против плана в 360 тонн данного ТПО. Силосование начнется с 15 августа.

ЗАП.

СВЕЖИЕ ОВОЩИ РАБОЧЕМУ!

На рынке, под ярмарочными воротами колхоз «Серп и молот» открыл свой ларек, для колхозно-советской торговли овощами. У колхоза большой урожай капусты «Дитмарки», «Кубышки», «Славы» и «Коломенки». Еще 26 июля были сняты первые кочаны. Теперь снимается полторы-две тонны в день. На фотосъемка капусты на поле «Серпа и молота» для колхозной торговли в городе

ХОЗЯЙСТВО ОРС 5 РАЙОНА СВОИМИ СИЛАМИ С УБОРКОЙ НЕ СПРАВИТСЯ

НУЖНО 500 ЧЕЛОВЕК

У НАС НЕБЫВАЛЫЙ УРОЖАЙ

ОРС 5 района, 8 августа. Богатейший урожай овощей и зерновых культур взошел на полях хозяйства. Рожь определяем—1,8 тонны с га, ячмень—1,3 тонны с га (против 8 центнеров прошлого года) горох—2 тонны с га, вика на зерно—2 тонны с га. Овощи крупны и высокого качества. Этот год—экзамен для хозяйства в отношении организации труда на уборочной. Лишь при точнейшем, строжайшем учете труда и при дружной помощи общественности хозяйство во-время справится с уборкой урожая.

Нами сдано в ТПО по 5 августа уже 4083 кг. огурцов, 40552 пучка моркови (по полкило каждый), 2852 кг. свеклы, 56 кг. укропа, 500 кг. зеленого лука, 694 кг. гороха, 337 кг. кабачков, 218 кг. щавеля, 128 кг. шпината. С 5 августа по вчерашний день ежедневно сдавали по 10 тонн огурцов. Сегодня сдаем 15 тонн. Завтра начинаем сдавать капусту и послезавтра картошку.

Начато жнитво ржи, чтоб в 3 дня убрать ее с 70 га силами 4 машин, 30 жниц серпами и 48 вязальщиц. Растягивать сроки невозможно,—«подпирает» овес, его также надо начинать убирать сегодня, ячмень нужно начинать завтра, послезавтра необходимо убирать вику на зерно и горох. К тому же необходимо срочно завершить уборку вико-овса.

СОЗДАТЬ УДАРНЫЕ УБОРОЧНЫЕ БРИГАДЫ

Сейчас уже совершенно ясно, что хозяйство силами своих рабочих с уборкой не справится. Хозяйство произвело перераспределение сил в бригадах, направив всех малосильных, подростков и т. д. на уборку овощей, а лучших опытных рабочих переключив на уборку зерновых. Но потребность в добавочной рабсиле остается в 500 человек. Райпрофсож обязан немедленно мобилизовать общественность. Хозяйство делает все для обеспечения работающих по трудовым обязательствам, 70 проц. урожая получат они сейчас уже идет авансирование овощами, в районе вокзала открыты 2 ларька для снабжения работающих овощами по себестоимости, овощи продаются по пред'явлению трудкнижек.

СЛОВО ЗА РАЙПРОФСОЖЕМ

Впереди—чрезвычайно ответственные работы по уборке картофеля. За 15 дней необходимо будет убрать картофель с 237 га, т. е. выкопать 24000 точек. Только при самой точной организации труда можно будет уложиться в этот срок. Необходимо создать ударные бригады.

900 ТОНН СИЛОСА УЖЕ ЕСТЬ!

План силосования в 900 тонн выполнен в срок. Башни и другие хранилища обеспечены. Картофельную ботву начнем силосовать с 1 сентября, капустную ботву во второй половине сентября.

С хранением зерновых культур и овощей остающихся в хозяйстве (25 проц. урожая) неблагополучия не будет. Зернохранилища в полном порядке овощехранилище на 300 тонн уже есть. Ударная строительная бригада Кашникова завершает постройку второго овощехранилища на 300 тонн к 15 августа и кроме того обязалась к 1 сентября выстроить 3 овощехранилище на 250—300 тонн. Таким образом все овощи будут в надежном месте.

У ОРСа ВМЕСТО 120, ТОЛЬКО 12 ЛОШАДЕЙ

25 проц. урожая остающиеся в хозяйстве обеспечены хранением, но остающиеся 75 проц. которые должно взять ТПО франко-огород, находятся под угрозой порчи. Самые тревожные опасения вызывает поведение ТПО 5 района (теперь ОРС). ТПО до сих пор не подготовилось к массовой переброске овощей. Для этого необходимо 150 коней, а ТПО до сих пор располагает лишь 12 конями. Если ТПО надеется на обоз хозяйства—это совершенно неправильно. Перед хозяйством стоит важнейшая задача—вспахать нынче 728 га зяби в кратчайший срок. Кони будут заняты там. Перебрасывать их в такой ответственный момент на «извозный промысел» было бы преступлением.

Агроном НООРМ.

РУКОВОДИТЕЛИ КООПХОЗА ЦРК ВСЕ ЕЩЕ... ОБСУЖДАЮТ ПЛАН УБОРКИ

— Рожь уже выше человека (в частности директора Соколова) на полях коопхоза ЦРК «Вологжании», она совершенно созрела, но к массовой уборке ржи хозяйство приступить до сих пор не сумело. Рабочие путем устройства субботника сжали 35 га что составляет только 10 процентов посева. Директор хозяйства Соколов видимо хочет дождаться того, чтоб прекрасный урожай—по 15 центнеров с га—осыпался на землю.

Плоха организация труда в коопхозе. План уборочной ДО СИХ ПОР НЕ ДОВЕДЕН ДО РАБОЧИХ, все еще обсуждается на агрономических совещаниях. Хозяйство ждет нового технического директора, который приезжал, но снова уехал «за семьей». Так и стоят рожь, овес, ячмень в ожидании, «семейства» нового технического директора.

Хозяйство ЦРК рискует прозевать урожай, как оно частично уже прозевало урожай огурцов и моркови. Парниковые огурцы из-за поздней посадки дали на 5 августа сбор только 12,5 тонны, против 22 тонн на это же число в прошлом году. Урожай моркови снижен вдвое из-за плохой прополки. Общественность продолжает помогать слабо. Водники ТПО 5 района и другие хозяйства начали авансирование работающих овощами, хозяйство ЦРК этого не предприняло до сих пор.

ША.

От редакции: Коопхоз ЦРК был во время прополки самым отстающим в районе. Руководство не сумело перестроить свою работу ко времени уборки. Требуется вмешательство РКИ.

Обязательное окладное страхование

20 июля в газете ЦИК СССР был опубликован новый закон об обязательном окладном страховании на 1934 год., построенный в полном соответствии с очередными задачами политики партии в деревне имеющий глубокое политическое и экономическое значение, ибо этот закон направлен на дальнейшее хозяйственное укрепление колхозов, на борьбу с бесхозяйственностью, вредительством со стороны недобитого кулачества, на борьбу за превращение колхозов в большевистские, а колхозников—в зажиточных.

По новому закону имущество колхозов (строения, сельхозинвентарь, сельхозпродукция, посевы, сельхозживотные) будут страховаться от пожаров, падежа скота, градобития, вымочек и других стихийных бедствий в более высоких нормах обеспечения, чем имущество единоличных хозяйств. При этом колхозам предоставляется ряд новых льгот. В целях развития и под'ема животноводства сумма страхового вознаграждения за павших животных увеличена. Одновременно поощряются передовые колхозы, имеющие хорошие показатели по развитию животноводства (рост колхозного стада за счет выращивания молодняка, сокращения падежа животных, наличие утепленных скотных дворов, хороший уход и кормление животных, бережное отношение к лошади). Районные страховые комиссии могут предоставлять таким колхозам скидку со страхплатежей за животных до 25 процентов. Также поощряется разведение племенных животных, по страхованию которых закон устанавливает особую 20-процентную скидку со страхплатежей.

По страхованию лошадей, крупного рогатого скота, свиней и овец, находящихся на товарных фермах, устанавливается скидка с платежа в 20 процентов.

ЗАКОН О СТРАХОВАНИИ ДОВЕСТИ ДО КАЖДОГО КОЛХОЗНИКА И ТРУДЯЩЕГОСЯ ЕДИНОЛИЧНИКА

Колхозы, имеющие хорошую противопожарную охрану, по постановлению районных страховых комиссий получают скидку с начисленных за строение страхплатежей до 50 процентов.

Получают скидку с платежа все колхозы, в состав которых входят красноармейцы, герои труда, бывшие красногвардейцы, красные партизаны, лица пострадавшие от кулацкой мести и т. д.

По закону страховое вознаграждение колхозам за убытки от огня и других стихийных бедствий в строениях и в инвентаре выплачивается в полной стоимости по инвентарным описям, но колхозы могут страховать и выше инвентарной стоимости по особой страховой оценке. В условиях Вологодского района постройки колхозов с их согласия будут страховаться по оценке Госстраха, так как инвентарные оцен и чрезвычайно низки.

За убытки в посевах колхозов от градобития и вымочек, за падеж животных страховое вознаграждение закон устанавливает в твердых нормах за каждый га посевов и за каждую голову животных, но предоставляет право колхозам страховать их выше твердых норм по инвентарным оценкам колхозов или по специальным повышенным страховым оценкам. Значительная часть колхозов нашего района из'явила желание страховать скот в повышенных оценках.

Маломощным хозяйствам колхозников и трудящихся единоличников может быть сделана скидка со страхплатежей (льгота) по постановлению сельской налоговой комиссии, на которую имеют право красноармейские и приравненные к ним семьи колхозников и единоличников.

По закону не подлежат страхованию имущества кулацких хозяйств и лишенцев.

Устанавливая все эти положения, направленные на усиление хозяйственного значения страхования и его роли в деле охраны имущества колхозов, колхозников и трудящихся единоличников от последствий пожаров, падежа скота и гибели посевов, закон вместе с тем пред'являет хозяйствам страхователей требования содержать застрахованное имущество в полном порядке и зорко охранять колхозную собственность. В ст. 16-й закона указано, что «убытки, происшедшие по вине колхоза, колхозника и единоличника., т. е. в результате явной бесхозяйственности, отсутствия охраны общественной собственности, несоблюдения правил о пожарной охране, а также вследствие умышленных действий страхователей: грубой неосторожности с огнем и хищнической эксплоатации животных, не возмещаются».

По постановлению горсовета с 1 августа по 1 сентября в районе проводится рейд проверки выполнения решений партии о страховой работе. Рейд должен усилить массово-раз'яснительную работу по страхованию, увязав окладную страховую кампанию с реализацией урожая и хлебосдачей и доведя закон о страховании до каждого колхоза, колхозника и трудящегося единоличника.

Кудряшев.

„МОЖЕТ БЫТЬ ДАДИМ ПО КУСОЧКУ ХЛЕБА“..

ХОЗЯЙСТВО ВРЗ НЕ ДОРОЖИТ ТРУДОМ ДОМАШНИХ ХОЗЯЕК

Наступил период уборочной кампании, а на пригородном хозяйстве ВРЗ дела идут очень скверно. На 8 августа еще не закончена вторая прополка, не окончен сенокос, подкошенное сено гниет. Это все можно приписать неповоротливости администрации пригородного хозяйства, ее нераспорядительности и частому обману рабочих. Например, пообещают домашним хозяйкам дать конфект по полкилограмма за прополку за наличный расчет, как было 6 июля, и до сих пор не дали; пообещают накормить обедом—не накормят.

Слесарь Евшин с 7 июля ходит на пригородное хозяйство, чтобы записать 2 трудодня, но до сих пор не может найти концов.

Делегатка Иванова (жена пред. завкома) выбивается из сил, организовывая жен—домохозяек, по целым дням не бывает дома, а ей за всю прополочную кампанию записали 20 трудчасов. Зав. пригородным хозяйством Ванюшов никак не идет ей навстречу. Тов. Иванова завербовала 20 домашних хозяек для уборки хлеба на пригородном хозяйстве, но Ванюшев не создал условий для работниц. Когда его спросили: будет ли обед на пригородном, он ответил, что можно, мол, сварить жиденькую кашку один раз в день, да может быть дадим по стакану молока.

— А как с хлебом?

— Ну, что же, дадим может быть по кусочку.

— А можно ли здесь переночевать?

— Вот это уж я не знаю,—ответил Ванюшев.

А можно ли ежедневно ходить за 5—6 километров в Рубцово, проработать там день и обратно итти столько же. И это при питании, какое предлагает Ванюшев. У Ванюшева из кладовой в ночь с 6 на 7 августа украли два мешка муки. Ванюшев не сумел обеспечить охрану социалистической собственности. И выходит, что коопхоз жалеет крохи, а теряет вороха.

Дирекции пригородного хозяйства в лице тов. Корнилова и начальнику ВРЗ тов. Заварову нужно немедленно дать распоряжение об обеспечении на время уборки урожая питанием всех работающих на пригородном хозяйстве. Овощей у хозяйства много своих, да и хлеб можно достать. Молоко также есть свое. Можно даже зарезать одну корову и обеспечить работающих на уборочной мясом. Словом, надо принять все меры, чтобы сохранить урожай и убрать его без потерь и во время.

По поручению домашних хозяек и женделегаток рабкор А. Куликов.

РАБОЧАЯ БРИГАДА—НА ПОМОЩЬ КОЛХОЗУ

ПАРТКОЛЛЕКТИВ И ПРОФКОМ ШВЕЙНОЙ Ф-КИ ИМ. КЛАРЫ ЦЕТКИН ВЫДЕЛИЛИ ДЛЯ ПРАКТИЧЕСКОЙ ПОМОЩИ ПОДШЕФНОМУ КОЛХОЗУ «ПОБЕДА» БРИГАДУ В 20 ЧЕЛОВЕК. ЭТА БРИГАДА ПОМОЖЕТ КОЛХОЗУ УСПЕШНЕЕ СПРАВИТЬСЯ С УБОРКОЙ ХЛЕБОВ И СВОЕВРЕМЕННО ВЫПОЛНИТЬ ОБЯЗАТЕЛЬСТВА ПЕРЕД ГОСУДАРСТВОМ. КТО СЛЕДУЮЩИЙ ИЗ ШЕФСТВУЮЩИХ ОРГАНИЗАЦИЙ ГОРОДА?

ВОРОБЬЕВ

СОЛОВЬИ БАСНЯМИ КОРМЯТ

МАЛЕНЬКИЙ ФЕЛЬЕТОН

А клиент очень требовательный пошел. Черезчур. Пунктуальности требует. Сроки, говорит,—выдерживайте и качество дайте подходящее. Не зря же вам деньги платят...

Одним словом, капризный клиент. Приходит один из таких капризных и заявляет:

— Нельзя ли мне, граждане, костюмчик переделать. Только что купил, а он, паршивец, пиджак то-есть, с плеч сползает и брюки не держется на своем месте.

— С нашим удовольствием! — отвечают любезно из-за прилавка. Подходит гладкобритый человек с кусочком мела в одной руке и с сантиметром в другой. Меряет вдоль и поперек, знаки какие-то ставит,—не поймешь что к чему и начинаешь сомневаться. А ведь испортят костюмишко! Честное слово. испортят. Да еще и деньги за порчу возьмут!..

Пока вы размышляете о судьбе своего костюма, вам выпишут квитанцию.

— За переделку 23 рубля и шестьдесят четыре копейки. Четвертого вечером будет сделано. Приходите пятого утром.

Сомнение — как рукой сняло. Какая четкость, думаете вы, аппарат-то как работает и сходите вниз по темной лестнице. Выйдя на улицу, подымаете голову и запоминаете вывеску «ШВЕЙНИК»...

* * *

... Ну, как, костюмчик, можно получить?—спрашиваете вы, зайдя в «Швейник» пятого и подавая квитанцию.

— С нашим удовольствием. Обождите минуточку.

Ждете. Проходит минуточка, вторая, третья, пятая... проходит полчаса.

У окна выдачи готовой продукции, как у хлебного магазина ТПО железнодорожников набирается шумливая очередь.

— Да успокойтесь, граждане, вот ваша рубашка, получите.

— Да это не моя. Это рубашка, а мне надо платье и кофточку.

— Извиняюсь... Сейчас посмотрим .. Одну минуточку... Вот выбирайте.

Очередь волнуется и вы, поневоле, поддаетесь общему возбуждению.

— Гражданин, мне нужен костюм. Когда выдадите?

— Одну минуточку, не волнуйтесь. Человек роется в завали готовой одежды, смотрит в квитанцию и ничего не найдя, куда-то уходит.

Наконец, человек, которого в Швейнике именуют Николаем Афанасьевичем, возвращается и подает квитанцию.

— Пиджачек не готов. Заходите седьмого.

— Как седьмого? У меня нет времени разгуливать. Вы же говорили, что четвертого все будет готово, а сегодня пятое.

— Идите к мастеру, договаривайтесь с ним.

Мастер Соловей целиком придерживается пословицы—соловья баснями не кормят,—не вступает ни в какие переговоры. Но потом оказывается, что ваш пиджак будет готов не к седьмому, а через час.

Снова идете в отдел заказов. Кассирша причитывает к сумме какие то проценты и вы уплачивайте за работу уже не 23 руб. 64 коп., а 24 рубля с копейками.

— Что у вас лаконично спрашивает кассирша.

— Костюм.

— Костюм? Нет, гражданин, у вас в переделке только пиджак. Николай Афанасьевич!..

— Разве у вас костюм?—Удивляется Николай Афанасьевич,—одну минуточку.—И он снова роется в завали одежды, вытаскивает брюки и подает.

— Эти, да?

—Нет, это серые, а у меня синие. Наконец, находит весь костюм.

— Вы не волнуйтесь гражданин, уж ежели у вас такие причины или каприз то мы доставим костюмчик на дом с нашим удовольствием. Дайте адресок,..

* * *

Костюм готов. Но историю можно начинать сначала.

— Нельзя ли, граждане, костюмчик переделать. Не сидит паршивец. Смотрите, пиджак, словно мешок, и брюки не держатся на своем месте.

— Да, костюмчик подгулял, это верно, надо переделать.—Вас опять меряют, что то записывают, подают квитанцию.

— Двадцать три рубля и шестьдесят четыре копейки будет стоить переделка. Деньги платить можно потом. Когда прикажете сделать? Поскорей? С нашим удовольствием.

— Гражданин, зачем деньги? Ведь это тот самый костюм, который вы переделывали и пятого числа доставили на дом. Я уже вам уплатил за переделку.

Гражданин растерянно мнет не врученную квитанцию и не знает что сказать...

...Впрочем, последнего разговора не было. Но он будет и/ будет по всей вероятности завтра. Разговор должна вести РКИ.

Энгус.

ПРОДОЛЖАЕТСЯ ПАДЕНИЕ ВНЕШНЕЙ ТОРГОВЛИ ГЕРМАНИИ

КРИЗИС УГЛУБЛЯЕТСЯ, БЕЗРАБОТИЦА РАСТЕТ

БЕРЛИН. 6 августа. В Оберзальцберге (Бавария) происходит теперь совещание руководителей национал - социалистской партии. Гитлер выступил на этом совещании с трехчасовым докладом о внутриполитическом положении Германии и задачах ее внешней политики.

«Фелькише беобахтер» и другие газеты, обычно дающие обширное изложение выступлений Гитлера, на этот раз ограничиваются **весьма краткой информацией**, в частности совершенно о б х о д я молчанием часть речи, касающуюся **внешней политики.**

Гитлер уделил значительную часть своего выступления вопросам хозяйственных трудностей в Германии и в особенности борьба **с безработицей**, которая по его словам, **«является самой важной задачей ближайших лет»**. При этом он признал, что предоставление работы некоторым категориям безработных носит **сезонный характер**, и что в сентябре национал-социалистское правительство окажется перед большими затруднениями,—во весь рост станет проблема об удержании числа занятых рабочих на существующем уровне. Иными словами, предвидится **угроза дальнейшего роста безработицы.**

Ухудшение экономического положения Германии ярко отражается на состоянии биржи. Акции промышленных и торговых предприятий и банков неуклонно идут вниз. Так, **«Берлинер тагеблатт»** сообщает о падении курса акций (в среднем) с 71,9 на 2 июня до 65,3 на 14 июля. Со второй половины июля и до настоящего времени акции **продолжают падать.**

Продолжающееся **падение внешней торговли**, а особенно **экспорта**, все больше заводит в тупик как промышленность, так и финансы Германии. Вся печать признает, что трудности экспорта для Германии не только не будут сокращаться, но и будут значительно возрастать.

Последний номер журнала **«Таткрейс»**, предвидя дальнейшее сокращение экспорта, делает из этого вывод о необходимости **снижения зарплаты в экспортирующих отраслях промышленности.**

ЗАПРЕЩЕНИЕ СТАЧЕК В САСШ

ГОРНЯКИ ПЕНСИЛЬВАНИИ ПРОДОЛЖАЮТ БАСТОВАТЬ

НЬЮ-ЙОРК, 5 августа. По соглашению с реформистскими профбюрократами и промышленниками Рузвельт об'явил **«мораторий» стачек, т.-е. их запрещение.**

Запрещение стачек вызвано забастовкой 60 тыс. углекопов Пенсильвании, бастующих против нищенской зарплаты и за право организовываться в собственные профсоюзы.

Сначала реформистские профвожди согласились на прекращение стачки горняков впредь до разработки «кодекса честной конкуренции» для битуминозных шахт и на передачу всех конфликтов в арбитражную комиссию.

Потом последовал мораторий, об'являющий незаконными все забастовки.

Здесь ожидают, что распоряжение Рузвельта несомненно вызовет сопротивление рабочих, среди которых ширится стачечное движение.

НЬЮ-ЙОРК. НЕСМОТРЯ НА РЕШЕНИЕ ПРЕДПРИНИМАТЕЛЕЙ И ПРОФБЮРОКРАТОВ ПЕРЕДАТЬ НА АРБИТРАЖНОЕ РАССМОТРЕНИЕ КОНФЛИКТ В УГОЛЬНОЙ ПРОМЫШЛЕННОСТИ ПЕНСИЛЬВАНИИ, **БАСТУЮЩИЕ ГОРНЯКИ ДО СИХ ПОР НЕ ПРИСТУПИЛИ К РАБОТЕ.**

БОЛЕЕ ТОГО, ПО СООБЩЕНИЮ АГЕНСТВА **«АССОШИЭЙТЕД ПРЕСС», ЗАБАСТОВКА РАСПРОСТРАНИЛАСЬ НА ДРУГИЕ РАЙОНЫ В ЗАПАДНОЙ ЧАСТИ ПЕНСИЛЬВАНИИ.**

ПРОЦЕСС УБИЙЦ ИНУКАИЯ

ТОКИО, 4 августа (ТАСС). Сегодня в токийском военном суде закончилось слушание дела 11 юнкеров, участников событий 15 мая 1932 г. (убийство японского премьера Инукайя, министра финансов Иноуэ и Дана, руководителя концерна Мицуи).

Обвиняемые доказывали, что основной целью заговора было «возвращение к личному правлению императора», для чего они собирались создать правительство военной диктатуры. Конкретно подтвердилось также, что участники событий 15 мая собирались освободить арестованных членов лиги «кровного братства» (фашистская террористическая организация) и превратить эту лигу в одну из опор «нового государственного строя».

Для обстановки процессов характерно опубликование в печати заявления 300 юнкеров—одноклассников обвиняемых, в котором говорится: «Цели и стремления подсудимых целиком совпадают с нашими».

Чистка партячейки управления киевского жел.-дор. района

КИЕВ, 7 августа. Закончилась чистка партячейки управления киевского эксплоатационного жел.-дор. района. Комиссия по чистке исключила из партии 15 человек, перевела в кандидаты 4 человек, в сочувствующие—2. 20 членов комиссия постановила считать проверенными. Исключен из партии **Коннов**—начальник киевского эксплоатационоого района, член партии с 1912 года, проводивший оппортунистическую пассивность в деле реализации постановления Совнаркома и ЦК о желдортранспорте, за что ЦК КП(б)У об'явил ему выговор.

Исключен из партии инструктор района **Пополович** за саботаж решений партии и правительства о жел.д-ор. транспорте.

ТОВАРЫ—НА УБОРОЧНУЮ

МОСКВА. Наркомснаб СССР утвердил программу снабжения села промтоварами в 3-м квартале. По всему Союзу сельские торгующие организации получат товаров ширпотреба **в среднем на 130 проц. больше, чем во втором квартале.** В зерновые районы отгрузка хлопчато-бумажных тканей, кондитерских, табачных изделий, керосина и других товаров увеличится еще более, так Украина **получит в этом** квартале промтоваров **в 3,5 раз больше**, Северный Кавказ на **223** проц. больше, ЦЧО — на **177** проц. больше и т. д.

Основную массу промтоваров сельские торгующие организации получат от промышленности в августе (37,8 проц. квартального плана).

ПОЛИТОТДЕЛОВСКАЯ МАШИНА

СОВХОЗ „Молочное" получил НОВЫЙ ЛЕГКОВОЙ АВТОМОБИЛЬ

завода им. МОЛОТОВА

ПОЛИТОТДЕЛОВСКАЯ МАШИНА,.. Она входит в жизнь, как **буденовская** тачанка гражданской войны, как неуклюжие **«Фордзоны» Путиловского завода, на смену которым приходят сегодня мощные «челябинцы»** в 60 **лошадиных** сил, как первые слитки магнитогорского чугуна.

НОВЫЕ МАШИНЫ и НОВЫЕ ЛЮДИ пришли в совхозно-колхозную деревню, все более и более теряющую свое ветхое, дедовское лицо. Вместе с **социалистическим** трактором, гигантской громадой стройных силосных башен, кораблями комбайнов,полутоpатонинкой завода им. Сталина на поля и дороги совхозов и колхозов выезжают легковые авто Горьковского завода,на сельских аэродромах появляются легкие исполкомовские самолеты

ПОЛИТОТДЕЛ НЕ СИДИТ НА МЕСТЕ. Его задача—двигаться, организовывать, помогать, руководить. Во время сенокоса на Присухоне некогда было спать шоферу—ударнику совхоза «Молочное». Паша, мчался на дряхлом «форде» с начальником политотдела т. **Обручевым** и его заместителем **т. Мельниковым** от фермы к ферме, от МХИ до Присухоны и обратно. Нам пришлось ездить на этой многострадальной политотделовской машине. Она родилась давно на заводе «Форда» в Америке. На табличке было указано, что этот автомобиль расчитан на пробег **20.000** километров. Так подсчитали «спецы» форда. Но они ошиблись в одном: при сознательном, честном отношении к труду, ударники страны строящегося социализма умеют хорошо беречь машины. **90.000 километров прошла политотделовская машина без малейшей поломки и ремонта. Так просчитался форд!**

Сейчас «форд» может уйти на большой, профилактический ремонт. Он честно поработал и после ремонта будет нагонять новые и новые километры.

ПОЛИТОТДЕЛ «МОЛОЧНОЕ» ПОЛУЧИЛ НОВУЮ ЛЕГКОВУЮ ЧЕТЫРЕХМЕСТНУЮ МАШИНУ.

На ее радиаторе скромная дощечка.

> **Г. А. З.**
> **имени МОЛОТОВА**

Своя машина! Сделанная на **наших** заводах, из **наших** материалов **нашими** ударниками.

Еще быстрей доставит новый автомобиль политотдельцев на участки, в бригаду, к рабочим—ударникам совхоза.

Часть и хвала политотдельской машине, вошедшей в жизнь как буденновская тачанка, как первые слитки магнитогорского чугуна.

Вл. С.

ПОСТРОИМ САМОЛЕТ ИМЕНИ ВЛ. ИВАНОВА

▲ **САМОЛЕТ** имени Владимира Иванова должен быть построен в самый кратчайший срок—решили колхозники **«Сдвига»** (Тошненский сельсовет) и собрали 200 рублей в фонд постройки. Вызвали на соревнование по сбору средств все колхозы района.

▲ **РАБОЧИЕ И КОМСОМОЛЬЦЫ** завода **«Северный коммунар»** внесли на постройку **50** рублей и вызвали последовать своему примеру всех комсомольцев и рабочих города.

▲ **РЯД ОРГАНИЗАЦИЙ ПРОВАЛИВАЮТ СБОР СРЕДСТВ** на постройку самолета. Бюро горкома ВЛКСМ отмечает, что профорганизации на местах совершенно не участвуют в сборе средств. Бюро навигационного комитета комсомола на самолет не дало еще ни копейки и т. д. Снят с работы за провал сбора средств на постройку самолета военорг паровозного депо **т. Северцев.** Секретари коллективов и ячеек предупреждены, что за невыполнение решения горкома ВЛКСМ о завершении сбора средств к 18 августа они будут привлечены к ответственности.

ПОЛУЧИМ МУКУ ВЫСОКОГО КАЧЕСТВА

Хлеб высокого качества получат трудящиеся Вологды. Мельница мельтреста № 31 капитально реконструируется, превращаясь в образцово, оборудованные по последнему слову техники производство. На реконструкцию отпущено 50.000 руб. Поступает новейшее оборудование, еще не применявшиеся нигде о Северном крае машины и приборы.

Веревки, песок, тряпки от мешков, солома, сор попадали в муку до сих пор, **теперь этого не будет—«таррары», машины для предварительной очистки зерна,—устраняет все это. Будут работать обойные машины**, отсасывающие пыль, устраняющие бородку ржи, волоски, вредные для пищеварения, удаляющие из зерна зародыш—жирное ядрышко, вредное для людей, но незаменимый корм для скота. Устраиваются **«фермеры»**—приборы для целесообразной обработки фуражных излишков на корм скоту. Мощность мельницы с **22 тонн д о в о д и т с я** до **40 тонн.**

В два месяца работу нужно закончить. **Комиссия от горплана, местхоза, мельтреста изыскивает новое помещение для мельницы. Город должен обеспечить** завершение всех работ в срок, предоставив помещение немедленно. Урожай нынче велик, колхозы и совхозы дали большевистское обязательство закончить обмолот раньше срока—зерно сегодня уже начинает поступать в Вологду. С одного только Вологодского района для питания населения ожидается поступление 18.000 тонн ржи, пшеницы и т. д.

Л-ов.

ПИТАЙТЕСЬ ТОЛЬКО СВЕЖИМИ ОВОЩАМИ И ПРОДУКТАМИ

СОВЕТЫ ВРАЧА

Кишечные заболевания, наблюдаемые в настоящее время, не являются чем-либо новым, неожиданным, а обычным сезонным заболеванием, повторяющимся каждое лето.

Эти заболевания вызываются следующими факторами:

1. Состояние во время жары человеческого организма.

Каждый знает, что в жару аппетит плохой. Все об'ясняется тем, что жара угнетает работу пищеварительных желез и уменьшает отделение пищеварительных соков, а между тем эти соки выполняют двойную роль: переваривают пищу и обеззараживающую—принятые пищевые продукты они превращают в нераздражающую кишечник питательную жидкую кашицу, и одновременно уничтожают микробов, попадающих с пищей в желудок, препятствуют чрезмерному размножению тех микробов, которые составляют обычное население кишечника.

2. Появление овощей, фруктов и ягод, на которые соскучившаяся по зелени публика жадно набрасывается. Чрезмерное количество поглощаемой растительной клетчатки, трудно поддающейся перевариванию, действует как сильный механический раздражитель на стенку кишечника.

3. Размножение м и к р о б о в и мух, чему высокая температура и влажность воздуха дает сильный толчок. Под влиянием микробов идет быстрое разложение и порча пищевых продуктов. В них накопляются микробные яды и химически вредный распад самих продуктов, что дает тяжелое, подчас угрожающее жизни отравление. Мухи же разносят с испорченных на свежие продукты микробов и их яды.

Эти три фактора повторяются неизменно каждое лето и если масштаб желудочно-кишечных заболеваний не всегда одинаков, то это зависит от ежегодных колебаний климатических условий.

Предохранение от заболевания является задачей несложной и сводится к двум моментам: **1) хорошее заготовление и хранение пищевых продуктов и блюд;**

2) соблюдение гигиенических правил.

Надо указать на нарушения, допускаемые нашими продовольственными организациями в деле заготовки, консервирования и хранения продуктов. Нарушения эти вытекают из неправильного, преувеличенного представления о... выносливости человеческого желудка, выпускают для продажи п р о д у к т ы с начавшимся уже р а з л о ж е н и е м. Полагая, что «желудок все переварит», У нас недостаточно еще санитарное благополучие столовых, буфетов, продуктовых магазинов, складов и ларьков.

В отношении вторичного момента необходимо каждому призвать себя к санитарному порядку. **Надо очистить свое жилище и окружающую его территорию от пыли, грязи, всякого рода мусора, заливать выгреба хлорной известью, — во избежание размножения мух и микробов.**

Покупая продукты надо обращать внимание на их чистоту и свежесть. Надо заботиться о чистоте приготовления пищи, хорошей проварке ее и о хранении готовой пищи от мух, тараканов и др. насекомых. Надо воздержаться от злоупотребления овощами, фруктами и ягодами. Есть их надо в зрелом виде, обмытые кипяченой водой и очищенные от кожуры. Ягоды лучше варить. Надо воздержаться от употребления сырой воды. Надо поставить себе за правило тщательно мыть руки перед всякой едой.

Врач Руштейн.

МАШИНА ЗАСТРЯЛА НА ПОЛПУТИ

Десятки машин ходят ежедневно из «Молочного» в город. И характерно отметить: шоссе **дорожного участка** отремонтировано хорошо, **а вот городские** дороги («хозяин» горкомхоз) около ВРЗ все в ямах, выбоинах. Ежедневно на отвратительных городских **дорогах** аварии с авто и повозками. На фото: машина остановилась у ВРЗ. Дальше ехать нельзя. Виной этому—позорная работа горкомхоза!

ВОЛОГОДСКИЙ ДЕНЬ

ПОГОДА СЕГОДНЯ И ЗАВТРА

Облачная с временными прояснениями погода ожидается сегодня и завтра. Короткие дожди, порывистый ветер. В ночь на сегодня предполагалось падение температуры до **5** градусов.

РВАЧ ИЛИ ВРАЧ

Ветврачу Садокову зарплату за июль не выдала артель **«Факел»** потому что Садоков забыл **о своих обязанностях**. Садоков взял на себя руководство ковкой лошадей на опытной кузнице **артели**. Но в течение последних месяцев Садоков, вместо того, чтобы инструктировать молодых кузнецов, читать лекции и т. д. являлся в артель только по одному разу в месяц... **за зарплатой.**

Единый **профсоюзный** день по всем профорганизациям города и пригорода проводится 10 августа с повесткой дня: 1) итоги решений III-го пленума ВЦСПС. 2) проработка заключенного соцдоговора с Карельской республикой и Севкраем по выполнению финплана и обращению слета финударников Архангельска, Вологды и Сокола.

Предлагается всем горотделам союзов и ФЗМК немедленно начать подготовку к проведению единого профдня, развернув на лучшее проведение соцсоревнование между предприятиями, цехами.

Президиум ГСПС.

СЕГОДНЯ — семинар пропагандистов.

СЕГОДНЯ в 6 час. веч. при парткабинете ГК ВКП(б) **семинар пропагандистов** школ декадных, пятидневок, трехдневок, кружков по изучению устава и программы ВКП(б) и Коминтерна. Тема: **«Программа ВКП(б)».** Семинар проводит **тов. Крюков.**

Секретарям партколлективов и ячеек ВКП(б) обеспечить явку пропагандистов на семинар.

Культпроп ГК ВКП(б).

СЕГОДНЯ—день партийной учебы.

Работают кандидатские партшколы. При парткабинете ГК ВКП(б) с 9 часов утра работают заочники I и II курса комвуза.

КУЛЬТПРОП ГК ВКП(б).

Отв. редактор А. ТРЕТЬЯКОВ

ПРАВИЛА

приема на осенний набор 1933 г. в Вологодскую совпартшколу Северного края.

1. Вологодская совпартшкола II ступени имеет организационно-партийное, пропагандистское и советское отделения и готовит низовые партийные, пропагандистские и советские кадры.

2. **Срок обучения 2 года.**

3. На все указанные отделения в школу принимаются члены ВКП(б) с партстажем один год с производственным стажем и стажем активной общественной работы—два года. Члены ВЛКСМ: с комсомольским стажем—3 года, производственным и активно-общественной работой—два года. Возраст для всех поступающих от 18 до 35 лет.

4. От поступающих в совпартшколу требуется: а) общее образование в об'еме 4-летки; политическое—в об'еме курса вечерней совпартшколы; б) ясное понимание последних важнейших хозяйственно-политических задач партии и правительства, решение январского пленума ЦК и ЦКК ВКП(б), речи тов. Сталина на Всесоюзном с'езде колхозников-ударников.

5. Страдающие заразными болезнями и слабые, по состоянию здоровья, товарищи—в школу не принимаются.

6. Школа обеспечивает слушателей стипендией, питанием, общежитием и учебными пособиями. Квартир для семейных школа не предоставляет и все товарищи, приехавшие с семьями, будут возвращаться обратно.

7. Выезд командируемых в совпартшколу производится только по получении извещения от совпартшколы о допущении их к приемным испытаниям. Никаких расходов, связанных с проездом командированных, школа не несет. Проезд выделенных в совпартшколу тт. обеспечивается командирующей организацией, а также и на обратный путь, в случае отказа от приема в школу.

8. Для отбора кандидатов в совпартшколу, при райкомах ВКП(б) создаются отборочные комиссии, решения которых утверждаются райкомом.

9. Отборочные комиссии не позднее 10 августа высылают в совпартшколу списки командируемых, утвержденные райкомом ВКП(б), со следующими документами: а) заявление, с указанием отделения, на которое командируемый поступает; б) анкету, заполненную собственноручно командируемым и заверенную парторганизацией; в) подробную автобиографию г) справку о соц.-имущественном положении; д) справку о состоянии здоровья; е) отзыв об общественной, партийной и производственной работе.

10. Командируемые в школы обязаны сняться с партийного и воинского учета и иметь на руках справку о снятии со снабжения.

11. Все командируемые обязаны явиться в совпартшколу на приемные испытания не позднее 1 сентября с. г.

12. Занятия начнутся с 10 сентября.

13. Посылать документы и обращаться за всякими справками следует по адресу: гор. Вологда ул. Карла Маркса, д. № 72 совпартшкола.

Разверстка предоставлена местн. районам

РАЙОНЫ	Членов ВКП(б)	Комсомольцы	ВСЕГО
Вологодский ГК ВКП(б)	20	6	26
Устькубинский РК	5	2	7
Вожегодский РК	8	3	11
Грязовецкий РК	12	5	17
Каргопольский РК	5	3	8
Устьянский РК	5	3	8
Чебсарский РК	12	3	15
Вельский РК	10	5	15
К.-Озерский РК	10	3	13
Леденгский РК	5	2	7
Междуреченский РК	5	2	7
Тотемский РК	10	5	15
Сокольский РК	10	3	13
Харовский РК	10	3	13
ИТОГО	127	48	175

Зав. Вологодской совпартшколой **Бугрин.**

ВОЛОГОДСКИЙ КРОЛИКОВОДЧЕСКИЙ совхоз СЕВКРАЙПУШНИНЫ

продает племенных кроликов в возрасте 4-х месяцев.

Нуждающиеся организации должны сделать заявку по адресу: Вологда, п/о Прилуки—кроликосовхоз.

ДИРЕКЦИЯ.

ОТКРЫТ ПРИЕМ

ПОДПИСКИ на СЕНТЯБРЬ

И ПОСЛЕДУЮЩИЕ МЕСЯЦЫ на газеты:

«КРАСНЫЙ СЕВЕР», ЦО «ПРАВДА», «ПРАВДА СЕВЕРА» и др. центральные краевые газеты и журналы.

Подписку сдавать сельским, городским письмоносцам, п о ч т о в ы м отделениям, а также уполномоченным на предприятиях и колхозах.

РАЙБЮРО СОЮЗПЕЧАТЬ.

Сев. краевой пром.-экономический техникум промкооперации

доводит до сведения всех подавших заявления о поступлении, что **с 8 по 13 августа в техникуме** (М. Екатерининская, 3) с 10 до 12 час. **организованы консультации преподавателей по русскому яз., обществоведению, математике и физике.** Прием испытания в техникум начинаются 13 августа с 9 час. утра. Прием заявлений продолжается:

Директор тех-ма **СМЫСЛОВ,**

Предлагается всем председателям жактов в трехдневный срок погасить всю имеющуюся задолженность по взносам за заем «Второй пятилетки» В случае непогашения будут применены меры списания со счета жакта, Предупреждаем, что в случае в дальнейшем задержки внесения авансов за заем председатели будут привлекаться к строжайшей ответственности.

ГорФО.
Горсберкасса № 67.

ШКС № 1 извещает всех родителей уч-ся школы что **9 августа** в 6 час. вечера в помещении школы (вход с парадного) **созывается родительское собрание с** повесткой: о подготовке к новому учебному году.

ШКС № 1 вызывает в школу 11 августа к 12 часам дня всех уч-ся, которым назначены испытания на осень и оставленных на повторительный год. Явка обязательна.

На основании постановления президиума крайисполкома от 17 июля 1933 г. **приступило к работе Вологодское межрайонное отделение племзаготтреста НКЗ СССР по заготовке племенного и молочно-продуктивного скота в южных районах Сев. края.** Контокорентный счет в Вологодском отделении Госбанка № 149. Адрес: Власьевская, д. 6.
Уполном. племзаготтреста НКЗ СССР по Сев. краю **Патракиев.**

Нужна комната одиноному с предложениями обращаться в **ред. «Кр. Север» в часы занятий. Тел. 1—88. Плата по соглашению.**

Утеряна квит. № 975 выд. комиссион. маг. на имя **Удальцова, сч. недейств.**

СЕГОДНЯ В ТЕАТРАХ

У. З. П. тел. 2-72 **ДОМ РЕВОЛЮЦИИ.** Начало в 9 час. веч.

ГАСТРОЛИ ЛИТЕРАТУРНОГО ТЕАТРА

СЕГОДНЯ—9 АВГУСТА
ТЕАТРАЛИЗОВАННЫЙ
КОНЦЕРТ
В ИСПОЛНЕНИИ
артистов литературного театра и оперных артистов ленинградских театров

ВЕЧЕР КЛАССИКОВ **Чайковский** (арии из опер) **Л. Толстой** (отрывки из романов), **Пушкин** (Сцена у фонтана, из оперы «Борис Годунов»), **Римский-Корсаков, Достоевский, Даргомыжский, Шопен** и др. Билеты продаются: с 10 до 1 ч. дня в киоске (площ. Свободы), с 6 до 9 ч. веч. — в Доме Революции.

Кино-театр имени ГОРЬКОГО. Нач. в $6\frac{1}{2}$, $8\frac{1}{2}$, $10\frac{1}{2}$ ч.

ТОЛЬКО ОДИН ДЕНЬ
Бухта смерти
худ. фильм в 7 ч.
АНОНС: «6 девушек ищут пристанища» загр. ком.

ИСКРА. Начало в 7, 8 с пол и 10 час.

, **9 августа**
АРСЕНАЛ
революц. эпопея в 7 частях.

УЗП тел. 2-72 **ДОМ РЕВОЛЮЦИИ** нач. в 9 ч. вечера

ЛИТЕРАТУРНЫЙ ТЕАТР
ЗАВТРА—10 АВГУСТА
последний вечер
А. С. Пушкин **П. И. Чайковский**
ПИКОВАЯ ДАМА
театрализованная повесть в 3 актах 8 картинах **и оперные отрывки** из 1, 2, 4, 6 картин, **в исполнении** артистов литературного театра и оперных артистов Ленинградских театров **постановка** и тематическая **композиция** текста **О. И. Михайлова и Н. П. Полянского.**

БИЛЕТЫ ПРОДАЮТСЯ: с 10 ч. до 1 ч. дня в киоске (площадь Свободы), с 6 до 9 ч. веч.—в Доме революции.

Телефоны редакции: Массовый сектор и контора—345, партийный, железнодорожн. учебный, сел-хоз. и отв. секретарь—188. ответ. редактор—192. Ночной телеф. редакции и газет. типогр.—328.

АДРЕС РЕДАКЦИИ: Вологда, ул. Урицкого, 2.

Газета выходит 5 раз в шестидневку. Следующий выходной день редакции—12 августа.

Все фото в этом № (кроме оговорен.) сдел. Н. Орловым, все рисун.—С. Редькиным.

Уполномоченный крайлита 445. Сдано в набор и подписано к печати 8 августа Заказ № 183. 120000 зн. Формат бумаги 41x58 см. Типография № 2 Севкрайполиграфтреста «Северный печатник» в Вологде. Тираж 7150 экз.