1871 - Владимир Ильич ЛЕНИН - 1924

ГОД ИЗДАНИЯ XIII

ПРОЛЕТАРИИ ВСЕХ СТРАН, СОЕДИНЯЙТЕСЬ!

КРАСНЫЙ СЕВЕР

Орган Вологодского горкома ВКП(б), горсовета и горпрофсовета.

ЕЖЕДНЕВНАЯ РАБОЧАЯ ГАЗЕТА.
№ 16 (4101).
22 января 1933 г.
ЦЕНА 10 коп.
Гор. Вологда, Северного края.

Выполняем заветы Ленина.

Победоносного завершения пятилетки в 4 года партия достигла в борьбе за неуклонное и последовательное проведение генеральной линии, в борьбе с правым оппортунизмом, как главной опасностью, в борьбе с «левацкими» перегибами и с контрреволюционным троцкизмом, путем беспощадного разгрома всякого рода антипартийных группировок, путем решительного разоблачения агентов классового врага с партбилетом в кармане из числа буржуазных перерожденцев.

(Из резолюции январского пленума ЦК и ЦКК ВКП(б).

ПАРТИЯ ПОД РУКОВОДСТВОМ ТОВ. СТАЛИНА ВЕДЕТ СОВЕТСКИИ СОЮЗ ЛЕНИНСКИМ ПУТЕМ.

ЕЩЕ ТЕСНЕЕ СПЛОТИМ РАБОЧИЕ И КОЛХОЗНЫЕ МАССЫ ВОКРУГ ПАРТИИ И ЕЕ ЦК.

Наша клятва.

ИЗ РЕЧИ ТОВ. СТАЛИНА НА ТРАУРНОМ ЗАСЕДАНИИ ВТОРОГО ВСЕСОЮЗНОГО С'ЕЗДА СОВЕТОВ.

Уходя от нас, тов. Ленин завещал нам держать высоко и хранить в чистоте великое звание членов партии. Клянемся тебе, тов. Ленин, что мы с честью выполним эту твою заповедь.

Уходя от нас, тов. Ленин завещал нам хранить единство нашей партии, как зеницу ока. Клянемся тебе, тов. Ленин, что мы с честью выполним и эту твою заповедь.

Уходя от нас, тов. Ленин завещал нам хранить и укреплять диктатуру пролетариата. Клянемся тебе тов. Ленин, что мы не пощадим своих сил для того, чтобы выполнить с честью и эту твою заповедь.

Уходя от нас, тов. Ленин завещал нам укреплять всеми силами союз рабочих и крестьян. Клянемся тебе, тов. Ленин, что мы с честью выполним и эту твою заповедь.

Уходя от нас, тов. Ленин завещал нам укреплять и расширять Союз Республик. Клянемся тебе, тов. Ленин, что мы выполним с честью и эту твою заповедь.

Уходя от нас, тов. Ленин завешал нам укреплять нашу Красную армию. Поклянемся же товарищи, что мы не пощадим сил для того, чтобы укрепить нашу Красную армию, наш Красный флот.

Уходя от нас, тов. Ленин завещал нам верность принципам Коммунистического Интернационала. Клянемся тебе, тов. Ленин, что мы не пощадим своей жизни для того, чтобы укреплять и расширять союз трудящихся всего мира — Коммунистический Интернационал.

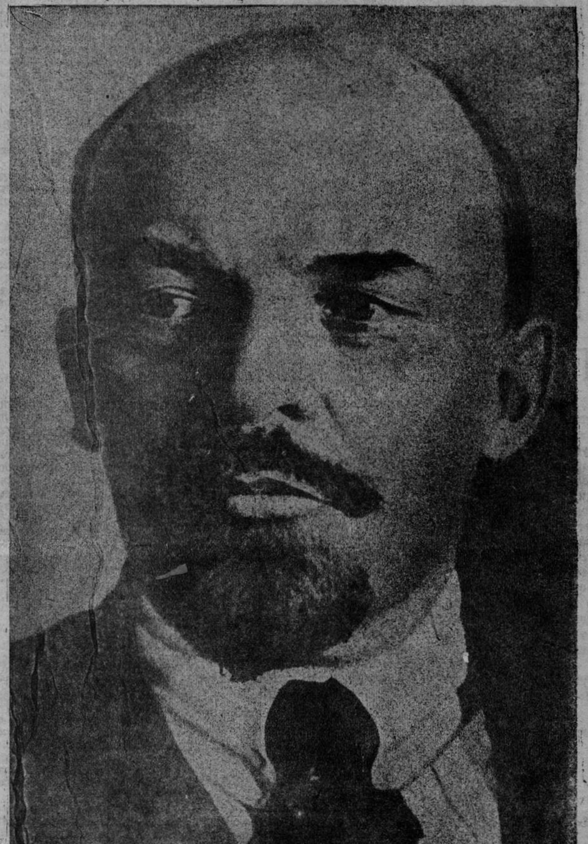

Ленинизм в действии.

Рабочий класс СССР девятую годовщину смерти великого вождя и учителя ознаменовал победным завершением великого строительного социалистического плана. Пятилетка при ее зарождении встречена была злобной издевкой классовых врагов пролетариата: им казался фантастической нелепостью дерзкий замысел превратить «гигантскую экономическую пустоту» (таким в их представлении был СССР) в индустриальную социалистическую страну. Но вот, дерзкий замысел стал осуществленным фактом, блистающим в огнях Днепрогэса, пылающимся в домнах Магнитогорска и Кузнецка, в мартенах Днепростали, отражающим в сказочном росте новых городов вокруг новых заводов, в шуме 150 тыс. тракторов, бороздящих необъятный простор советской земли, и т. д. и т. д. И сейчас совы капитализма, пророчившие нам гибель, в изумлении стоят перед картиной невиданного и неслыханного в истории гигантского преображения страны Советов.

Но для нас это **преображение — результат ленинизма в действии.** Идеи Ленина были положены в замысел пятилетки на всем протяжении борьбы за ее осуществление, идеи Ленина вдохновляли партию, созданную великим вождем и учителем... «Либо погибнуть, либо догнать передовые страны и перегнать их также и экономически... Погибнуть или на всех парах устремиться вперед. Так поставлен вопрос историей».

Ленин давал этот лозунг партии и рабочему классу еще в канун октябрьских боев, — и тогда гениальный мозг вождя работал не только над тактикой и стратегией предстоящего штурма рабочим классом капиталистических твердынь, но и над программой действий своей партии, когда она станет у власти, над экономической программой строительства социализма, которая будет осуществлять ся диктатурой пролетариата.

«Догнать и перегнать»! Есть ли хоть один пролетарий в Советском союзе, который бы не знал этого лозунга вождя, лозунга партии большевиков? Этот лозунг, претворенный в жизнь лучшим учеником и другом Ленина вождем нашей партии т. Сталиным, стал лозунгом первой пятилетки.

... «Только тогда, когда страна будет электрифицирована, когда под промышленность, сельское хозяйство и транспорт будет подведена техническая база современной крупной промышленности, только тогда мы победим окончательно».

На основе этой ленинской формулы был создан пятилетний план. И именно Ленин особенно упирал на то, что «без спасения тяжелой промышленности, без ее восстановления мы не сможем построить никакой промышленности, а без нее мы вообще погибнем как самостоятельная страна».

Ленина отнюдь не смущало то обстоятельство, что тяжелая промышленность «не рентабельна», над чем пытаются поиздеваться оппортунистические недодумки. Наоборот, он подчеркивал, что... „тяжелая индустрия нуждается в государственных субсидиях. Если мы их не найдем, то мы как парализованное государство — я уже не говорю, как социалистическое — погибли“.

Партия под руководством тов. Сталина с неуклонной большевистской твердостью проводила в жизнь этот Ленинский завет, вопреки нытью правых оппортунистов, трусливо шарахнувшихся от трудностей создания фундамента социалистической экономики.

Партия создала этот фундамент...— Страна наша из страны аграрной стала индустриальной... Из страны слабой и неподготовленной к обороне, Советский союз превратился в страну могучую в смысле обороноспособности, в страну, готовую ко всяким случайностям, в страну, способную производить в массовом масштабе все современные оружия обороны и снабдить ими всю свою армию в случае нападения извне. (Из доклада тов. Сталина на объединенном пленуме ЦК и ЦКК).

Всем нам памятны многочисленные указания Ленина о необходимости переделки нашей мелкокрестьянской страны в страну крупного сельского хозяйства. «Если мы будем сидеть по-старому в мелких хозяйствах, хотя и вольными гражданами на вольной земле, нам все равно грозит неминуемая гибель». Так писал Ленин, неустанно подчеркивая необходимость перехода «к общей обработке в крупных образцовых хозяйствах».

Партия на протяжении кратчайшего времени, пятилетки, сумела осуществить и этот Ленинский завет, проведя «реформу всемирно-экономического значения», коллективизацию свыше 60 проц. мелких крестьянских хозяйств.

На основе роста социалистической индустрии, развертывания сплошной коллективизации, в основных зерновых районах и перехода к политике ликвидации кулачества как класса, партия смогла разрешить окончательно и бесповоротно вопрос, сформулированный Лениным в начале нэпа: «кто-кого»? Победил социализм, победил в нашей стране окончательно, ликвидировал кулачество как класс, выкорчевал «корни капитализма» в деревне.

Наших врагов изумляет особенно то обстоятельство, что СССР — страна экономически и культурно отсталая, бедная страна смогла провести величайшее в мире и истории строительство своими силами, без помощи извне, без грабежа колоний. Ленину и партии источник этой силы был совершенно ясен. СССР — страна без капиталистов и прибылей, идущих в карманы капиталистов. Страна, где каждая копейка, добытая освобожденным трудом, идет на строительство, на улучшение материального быта трудящихся. Один этот факт порождает великий энтузиазм труда, создает новые социалистические формы труда, начало которых Ленин отметил в первом субботнике, великую плодотворность которых Ленин предсказывал и за которые он неустанно боролся. Социалистическое соревнование и ударничество лежит в основе успехов нашей пятилетки. Предвидение Ленина блестяще оправдано.

Одновременно Ленин указывал и на необходимость твердой и настойчивой борьбы за крепкую трудовую дисциплину. Он отлично знал силу старых капиталистических навыков у отсталых слоев рабочих, склонных «поменьше работать — побольше сорвать», и звал к решительной борьбе с такими настроениями. Наша промышленность впитала за пятилетку новые миллионы рабочих, пришедших из деревни с мелкобуржуазными навыками, и организуя трудовую дисциплину, мы ни на минуту не должны забывать этих фактов отсталости, тем более что им пользуются, их используют в борьбе против социализма остатки капиталистических элементов. Борьба за трудовую дисциплину, — учил Ленин, — одна из форм классовой борьбы. Вот чего нельзя забывать, борясь с прогульщиками, летунами и т. д.

Второй величайший фактор нашей победы — наша ленинская партия. Не самотеком далась пятилетка. Она войдет в историю как эпоха величайшей борьбы партии и ее ленинского ЦК во главе с тов. Сталиным, за неуклонное и последовательное проведение генеральной линии партии непреклонной борьбы с классовым врагом, борьбы против правого оппортунизма как главной опасности на данном этапе, против «левацких» перегибов и контрреволюционного троцкизма, «путем беспощадного разгрома всякого рода антипартийных группировок, путем решительного разоблачения агентов классового врага с партбилетом в кармане из числа буржуазных перерожденцев». (Из резолюции январского объединенного пленума ЦК и ЦКК).

Победы партии, победы рабочего класса, победы социализма, победы ленинских идей велики и бесспорны, но борьба еще не закончена. СССР — на пороге создания бесклассового общества. Для этого есть, завоевана мощная техническая и социальная база. Но путь второй пятилетки, также не гладкий и не самотечный. Издыхающие остатки капиталистических элементов, кулачества прежде всего, еще борются, отчаянно сопротивляясь, пролезая иногда в ленинскую партию. Эти остатки капитализма внутри страны питаются надеждами и на удар извне, на интервенцию. Отсюда необходимость зорко следить за врагом, проверить, просмотреть ряды своей партии, очистить ее от чуждых и разложившихся элементов, усилить ее боеспособность и под знаменем Ленина итти вперед за окончательное торжество его идей.

Выполняем заветы Ленина.

В результате осуществления пятилетки мы добились того, что вышибли в конец последние остатки враждебных классов из их производственных позиций, разгромили кулачество и подготовили почву для его уничтожения. Таков итог пятилетки в области борьбы с последними отрядами буржуазии. Но этого мало. Задача состоит в том, чтобы вышибить этих бывших людей из наших же собственных предприятий и учреждений и окончательно их обезвредить.

(И. СТАЛИН — Итоги первой пятилетки).

Успехи индустриализации и рост колхозного строительства укрепили производственную смычку рабочего класса с колхозным крестьянством и окончательно утвердили ее в качестве основной формы смычки города и деревни. Этого решающего обстоятельства не поняли правооппортунистические элементы в партии. Но только безнадежные «леваки» могут считать, что тем самым уже снимается вопрос об укреплении торговой формы смычки города и деревни, и недооценивать хозяйственного и политического значения дальнейшего расширения производства товаров ширпотреба, всемерного увеличения их рыночных фондов и развертывания товарооборота для усиления снабжения промтоварами рабочих и колхозных масс.

(Из резолюции январского пленума ЦК и ЦКК ВКП(б)

«Там, в капиталистических государствах, наряду с нациями первого разряда, с нациями привилегированными, с нациями «государственными», существуют нации второго разряда, нации «негосударственные», нации неполноправные, лишенные тех или иных прав и, прежде всего, государственных прав. У нас, в СССР, наоборот, уничтожены все эти атрибуты национального неравенства и национального гнета».

И. Сталин.

... Из страны слабой и неподготовленной к обороне, Советский союз превратился в страну могучую в смысле обороноспособности, в страну, готовую ко всяким случайностям, в страну способную производить в массовом масштабе все современные орудия обороны и снабдить ими свою армию в случае нападения извне.

(И. СТАЛИН — Итоги первой пятилетки).

... Международное значение пятилетки, международное значение ее успехов и завоеваний, не подлежит сомнению. Это значит, что капиталистические страны чреваты пролетарской революцией, и именно потому, что они чреваты пролетарской революцией, буржуазия хотела бы почерпнуть в неудачах пятилетки новый аргумент против революции, и наоборот, пролетариат старается почерпнуть и действительно черпает в успехах пятилетки новый аргумент за революцию, против буржуазии всего мира.

Успехи пятилетки мобилизуют революционные силы рабочего класса всех стран против капитализма, — таков неоспоримый факт. Не может быть сомнения, что международное революционное значение пятилетки действительно неизмеримо.

(И. СТАЛИН — Итоги первой пятилетки).

ОБ'ЕДИНЕННЫЙ ПЛЕНУМ ЦК и ЦКК ПРИЗЫВАЕТ ВСЕ ПАРТИЙНЫЕ, СОВЕТСКИЕ И ПРОФСОЮЗНЫЕ ОРГАНИЗАЦИИ, РАБОЧИЙ КЛАСС И КОЛХОЗНОЕ КРЕСТЬЯНСТВО

МОБИЛИЗОВАТЬ СИЛЫ НА ПОЛНОЕ ВЫПОЛНЕНИЕ НАРОДНО-ХОЗЯЙСТВЕННОГО ПЛАНА 1933 ГОДА—ПЕРВОГО ГОДА ВТОРОЙ ПЯТИЛЕТКИ

Гений революции.

«Ленин был рожден для революции. Он был поистине гением революционных взрывов и величайшим мастером революционного руководства. Никогда он не чувствовал себя так свободно и радостно, как в эпоху революционных потрясений. Этим я вовсе не хочу сказать, что Ленин одинаково одобрял всякое революционное потрясение или что он всегда и при всяких условиях стоял за революционные взрывы. Нисколько. Этим я хочу лишь сказать, что никогда гениальная прозорливость Ленина не проявлялась так полно и отчетливо, как во время революционных взрывов. В дни революционных поворотов он буквально расцветал, становился ясновидцем, предугадывал движение классов и вероятные зигзаги революции, видя их, как на ладони. Недаром говорится в наших партийных кругах, что «Ильич умеет плавать в волнах революции, как рыба в воде».

Отсюда «поразительная» ясность тактических лозунгов и «головокружительная» смелость революционных» замыслов Ленина».

(Сталин „О Ленине").

ВООРУЖИТЬ РЕШЕНИЕМ ПЛЕНУМА КАЖДОГО РАБОЧЕГО, КОЛХОЗНИКА

20 января на предприятиях города, в колхозах и совхозах района состояли ь открытые партсобрания. Собрания заслушали доклады:—1. Девять лет без Ленина—по ленинскому пути, 2. итоги январского пленума ЦК и ЦКК ВКП(б). Коммунисты, беспартийные рабочие и колхозники с огромным энтузиазмом встретили исторический доклад тов. Сталина. Решения пленума на всех собраниях целиком и полностью одобрены.

— Под руководством ленинской коммунистической партии и ее Центрального комитета во главе с лучшим учеником Ленина тов. **Сталиным**,—говорится в резолюциях собраний,—рабочий класс Советского союза одержал громаднейшую победу, выполнив первую пятилетку в четыре года.

Большевики Вологодских предприятий с глубоким возмущением осудили предательскую деятельность антипартийной группировки **Толмачева, Эйсмонта и Смирнова**.

Партсобрания в своих решениях требуют от бывших вождей правой оппозиции тт. **Рыкова, Томского и Шмидта** коренного изменения их поведения, большевистской борьбы с оппортунистическими антипартийными элементами.

> **«Успешное выполнение плана 1933 года требует от всех парторганизаций беспощадной борьбы со всеми проявлениями сопротивления классового врага политике партии, укрепления единства рядов партии, решительного отпора всем антипартийным настроениям и чистки от переродившихся и ставших чуждыми партии элементов».**
>
> **Из резолюции январского пленума ЦК и ЦКК ВКП(б)**

На партсобраниях намечены практические мероприятия по развертыванию широкой внутрипартийной и массовой политической работы по раз'яснению решений пленума ЦК и ЦКК ВКП(б).

Решения пленума должны быть доведены до сознания каждого рабочего, каждого трудящегося. Каждый член и кандидат партии ведя широкую раз'яснительную работу, обязан в своей повседневной практической работе осуществлять решения пленума, добиваясь полного выполнения производственных планов.

Большое внимание обращено на вопросы развертывания техпропаганды овладения техникой производства.

На ремонтном заводе создаются новые кружки политической и технической учебы. На «Северном Коммунаре» организованы комсомольские бригады высокого качества, начат сбор рационализаторских предложений в фонд второй пятилетки.

В цехах Вологодского затона развертывается шефство старых квалифицированных рабочих над новичками. Свыше 50 квалифицированных рабочих закрепились на работе в затоне до конца второй пятилетки.

В книжной типографии организуется коллективное слушание радио-лекций по вопросам техпропаганды.

ОТРЕМОНТИРОВАН ДО СРОКА.

Смена обточки паровозного депо Вологда—дышловая бригада т. **Коронова**, автоматная бригада т. **Харинова** и экипажная т. **Паузина** отмечает ленинские дни досрочным выпуском из ремонта на один день раньше срока паровоза С—17.

Для ускорения выпуска этого паровоза обточка проводит 22 января массовый ленинский субботник.

Обсудив решения январского пленума ЦК и ЦКК ВКП(б) и вопрос о подготовке к ленинским дням, бригада обточки обязалась по большевистски драться еще за более высокие производственные показатели и закрепляются работать на производстве до конца второй пятилетки. Организуется широкая проверка выполнения соцдоговоров, между бригадами и хозяйственником заключаются новые договоры.

ПОЗДНЯКОВ, АВЕРИН.
рабочие депо

БОЛЬШЕВИКИ ВОЛОГДЫ ЕДИНОДУШНО ОДОБРЯЮТ РЕШЕНИЯ ПЛЕНУМА ЦК и ЦКК.

Под РУКОВОДСТВОМ ЛЕНИНСКОГО ЦК К НОВЫМ ПОБЕДАМ.

СОРЕВНОВАНИЕ ВЕДУЩИХ ЦЕХОВ ВРЗ.

Ленинские дни на ВРЗ прошли с большим под'емом. 20 января во всех цехах состоялись открытые партсобрания, на которых прорабатывался вопрос «девять лет без Ленина, но по ленинскому пути».

С напряженным вниманием и небывалой активностью во всех цехах были заслушаны доклады о решениях пленума ЦК и ЦКК ВКП(б) и о выполнении заветов вождя партии тов. Ленина.

Посещаемость собраний от 85 до 100 проц. Решение ЦК и ЦКК ВКП(б) единодушно одобрены.

Рабочие вагонного цеха в резолюции призывают ответить на решения пленума новым энтузиазмом, вести непримиримую борьбу за укрепление железной трудисциплины.

Рабочие паровозного цеха в ответ на решение пленума решили вызвать на соревнование вагонный цех за качественные показатели ремонта.

Кузнечный и литейный цехи посылают в подшефные колхозы пять бригад.

Рыбин.

ЛЕНИНСКИЙ СУББОТНИК.

Заслушав на открытом партийном собрании доклады «девять лет без Ленина по ленинскому пути» и о решениях январского пленума ЦК и ЦКК ВКП(б), вагонники депо Вологда единодушно одобряют решения пленума и считают их боевой программой действий в борьбе за генеральную линию партии.

Ленинские дни вагонники отмечают организацией 23 января массового субботника по выпуску вагонов из текущего ремонта и по сбору металлолома.

Президиум собрания.

БРИГАДЫ КОММУНИСТОВ— В КОЛХОЗЫ.

Партячейками «Северного Коммунара» организованы бригады коммунистов для проведения в подшефных колхозах бесед и докладов по вопросам—«девять лет без Ленина, но по ленинскому пути», об итогах январского пленума ЦК и ЦКК ВКП(б) и о развертывании подготовки к весеннему севу.

Бригады вышли в колхозы. В колхоз «Большевик» вышел т. Ногинов, в «Северный коммунар»—тов. **Шаршавин**, в «Трудовик»—Соскин, в «Инициатор»—**Мельников**.

ЗА ВЫСОКОЕ КАЧЕСТВО!

В литейном цехе «Северного коммунара» в связи с ленинскими днями организована ударная бригада комсомольцев-формовщиков, только что окончивших школу ФЗУ. Бригада поставила перед собой задачу решительно бороться с браком, который доходит в цехе до 10 проц.

— Доведем брак в первом квартале до нормы. Будем аккуратно посещать каждое занятие кружка технической учебы, повышать свою квалификацию,—дали обязательство комсомольцы-формовщики.

Руководство бригадой комсомольцев взял на себя один из лучших формовщиков цеха, парторг бригад формовщиков **Иван Смирнов**. Тов. Смирнов проводит с рабочими-новичками занятия по вопросам техники формовочного дела, показывая на примерах, как нужно бороться с браком, который особенно велик среди рабочих новичков недавно пришедших в цех из школы ФЗУ «Северного коммунара».

Цеховая партячейка всю массовую работу по вопросам решений январского пленума ЦК и ЦКК ВКП(б) тесно увязывает с работой цеха, обращая особенное внимание на повышение качества выпускаемой продукции, на овладение техникой производства.

Организовавшуюся бригаду комсомольцев решено сделать образцово показательной бригадой формовщиков.

Тонегин.

24 ЯНВАРЯ ОБ'ЕДИНЕННЫЙ ПЛЕНУМ ГОРКОМА И ГОРКК ВКП(б).

24 января в 18 час. в Доме партии состоится об'единенный пленум горкома и горКК ВКП(б), совместно с партактивом г. Вологды и пригорода.

ПОВЕСТКА ДНЯ:

Итоги январского об'единенного пленума ЦК и ЦКК ВКП(б)—докл. т. ЭЛЬЯШБЕРГ, т. ЛЕОНТЬЕВСКИЙ.

Участие в работе пленума для членов и кандидатов пленума горкома и горКК, секретарей парткомов, партколлективов и ячеек ВКП(б) города и пригорода, директоров и руководителей предприятий и учреждений—членов партии и пропагандистов—обязательно.

Члены пленума крайкома, крайКК, горкома и горКК проходят по своим мандатам. Остальные по пригласительным билетам, с пред'явлением партбилета. Ячейки билеты получают 23 и 24 января в горкоме, комн. № 2.

Горком и горКК ВКП(б).

ОБ ОБЯЗАТЕЛЬНОЙ ПОСТАВКЕ ЗЕРНА ГОСУДАРСТВУ КОЛХОЗАМИ И ЕДИНОЛИЧНЫМИ ХОЗЯЙСТВАМИ

ПОСТАНОВЛЕНИЕ СОВНАРКОМА СОЮЗА ССР И ЦЕНТРАЛЬНОГО КОМИТЕТА ВКП(б).

В целях дальнейшего под'ема урожайности и расширения посевных площадей зерновых культур, а также в целях своевременного определения твердых обязательств колхозов и единоличных хозяйств по сдаче (продаже) зерна государству Совет народных комиссаров Союза ССР и Центральный комитет ВКП(б) ПОСТАНОВЛЯЮТ:

1. Отменить существующую договорную (контрактационную) систему заготовок зерновых культур и установить для колхозов и единоличных хозяйств имеющие силу налога твердые обязательства по сдаче зерна государству по установленным государственным ценам.

2. Утвердить для колхозов нижеследующие средние по областям и республикам нормы сдачи государству зерна из урожая 1933 г. из расчета на каждый гектар установленного планом посева яровых и на каждый гектар фактического посева озимых зерновых культур (в центнерах):

Название областей и республик	Для колхозов не обслужив. МТС	Для колхозов обслужив. МТС
Крымская АССР	3,3	2,7
УССР	3,1	2,5
Восточно-Сибирский край	3,1	2,7
ЦЧО	3,0	2,6
Сев.-Кавказский край	2,5	2,1
Западно-Сибирский край	2,5	2,1
Киргизская ССР	2,2	1,9
Казакская ССР	2,0	1,5
Татреспублика	2,3	1,8
Средне-Волжский край	2,3	1,8
Башреспублика	2,3	1,8
Нижне-Волжский край	2,2	1,8
ДВК	1,8	1,3
Уральская область	1,9	1,5
Московская область	1,7	1,3
Горьковский край	1,6	1,2
Республики Средней Азии (Узбекистан, Туркменистан, Таджикистан, Кара-Калпакия)	1,8	1,4
Западная область	1,0	0,7
Ленинградская область	0,8	0,6
Ивановская область	0,8	0,5
Северный край	0,8	0,6
БССР	0,8	0,6
ЗСФСР	0,8	0,5

3. Поручить Совету Труда и Обороны к 25 января 1933 года установить и опубликовать нормы сдачи зерна с гектара отдельно для пшеницы, отдельно для ржи, отдельно для овса, отдельно для бобовых по каждой республике, краю и области с тем, чтобы установленная настоящим постановлением средняя норма сдачи зерна с гектара была сохранена полностью.

4. Предложить СНК союзных республик, краевым и областным исполкомам Крайкомам, Обкомам и ЦК нацкомпартии в соответствии с пунктом 2 настоящего постановления, установить и с утверждения СНК СССР опубликовать к 10 февраля 1933 г. в южных областях (Крым, УССР Северный Кавказ, Нижне Волжский край, Средне-Азиатские республики, ЗСФСР) и к 15 февраля во всех остальных областях СССР порайонные нормы сдачи хлеба государству колхозами, допуская колебания выше или ниже нормы, установленной для данной республики, края, области, с тем, однако, чтобы было обеспечено полное выполнение установленных для республики, края, области размеров хлебосдачи по колхозам и, чтобы средняя норма сдачи хлеба с гектара по республике, краю и области в целом была не ниже установленной пунктом 2-м настоящего постановления. Порайонные нормы, установленные совнаркомами союзных республик, краевыми и областными исполкомами, являются обязательными для всех колхозов данного района и не могут подвергаться изменениям.

5. Количество зерна, подлежащее сдаче государству каждым колхозом, определяется райисполкомами на точном основании пунктов 2 и 4 настоящего постановления.

6. Установить следующие календарные сроки выполнения колхозами годовых обязательств по сдаче зерна государству в процентах от погектарных норм, установленных п. 4 настоящего постановления.

Название областей и союзных республик	Июль	Август	Сентябрь	Октябрь	Ноябрь	Декабрь
Крым	30	40	25	5	—	—
УССР	5	25	25	15	25	5
Восточно-Сибирский край	—	5	15	35	30	15
ЦЧО	—	25	35	15	15	10
Северо-Кавказский край	5	30	25	15	15	10
Западно-Сибирский край	—	5	20	35	30	10
Киргизия	5	20	25	35	15	—
Казакстан	5	20	25	35	15	—
Татреспублика	—	25	35	25	15	—
Средне-Волжский край	2	25	33	25	15	—
Башреспублика	—	10	25	3[illegible]	30	—
Нижне-Волжский край	3	27	25	25	20	—
ДВК	—	—	25	35	25	15
Уральская область	—	10	20	40	25	5
Московская область	—	20	30	30	20	—
Горьковский край	—	20	30	30	20	—
Республики Средней Азии (Узбекистан, Туркменистан, Таджикистан, Кара-Калпакия)	20	30	25	25	—	—
Западная область	—	10	35	30	25	—
Ленинградская область	—	5	30	35	30	—
Ивановская область	—	20	30	30	20	—
Северный край	—	5	35	35	25	—
БССР	—	10	30	35	25	—
Закавказье	20	35	35	10	—	—

7. Порядок определения размеров сдачи зерна государству колхозами, установленный настоящим постановлением, не распространяется на единоличные хозяйства. Для единоличных хозяйств сохраняется существующий ныне порядок определения размеров хлебосдачи государству, а именно: сельсоветы устанавливают для каждого единоличного хозяйства твердые обязательства по сдаче зерна государству, исходя из фактически засеянной площади озимых и твердого плана сева яровых зерновых культур, установленного сельсоветом для каждого единоличного хозяйства, а также исходя из того, чтобы сдача с гектара единоличными хозяйствами была на 5-10 проц. выше нормы, установленной для колхозов данного района.

8. Утвердить следующие предельные сроки выполнения единоличными хозяйствами установленных для них годовых планов хлебосдачи: Крым, Украина, Северный Кавказ (за исключением национальных областей) Нижне-Волжский край, республики Средней Азии, Киргизии, ЗСФСР—1 октября 1933 года;

ЦЧО, Средне-Волжский край, Татреспублика, Башреспублика, Уральская область, Казакстан, Московская область, Ивановская область, Горьковский край, Западная область—15 октября 1933 года;

Западно-Сибирский край, Восточно-Сибирский край, ДВК, Ленинградская область, Северный край, БССР и национальные области Северного Кавказа—1 ноября 1933 года.

9. Сохранить существующие цены на зерно, сдаваемое государству.

10. Обязать райисполкомы под ответственность СНК республик, краевых и областных исполкомов не позднее 15 марта 1933 года вручить каждому колхозу обязательство по сдаче зерна по культурам, с указанием сроков его выполнения.

К этому же сроку вручить каждому единоличному хозяйству обязательство по сдаче зерна государству с указанием размеров сдачи по каждой культуре в отдельности, а также срока выполнения всего задания.

11. При сдаче зерна государству колхозами и единоличными хозяйствами допускается замена одной культуры другой (ячмень вместо кукурузы, просо вместо гречихи и наоборот).

Не допускается лишь замена продовольственных культур пшеницы и ржи фуражными и крупяными, а равно не разрешается замена пшеницы никакой другой культурой.

12. Колхозы и единоличные хозяйства обязаны подвезти и сдать причитающееся с них количество зерна на элеваторы или пристанционные и пристанские склады Заготзерно, а заготовительные органы обязаны сохранить существующую практику расчетов со сдатчиками зерна с учетом дальности подвозок.

13. В зачет выполнения колхозами и единоличными хозяйствами своих обязательств, установленных настоящим постановлением по сдаче зерна государству, принимается только зерно доброкачественное.

Зерно затхлое и проросшее не засчитывается в выполнение обязательств колхозов и единоличных хозяйств.

Зерно, засоренное и сырое, засчитывается в выполнение обязательств со скидкой на засоренность и влажность.

Комитету заготовок при СТО установить размеры скидок в соответствии со степенью влажности и засоренности зерна.

Обязать заведующих элеваторами и ссыпными пунктами привлекать к судебной ответственности лиц, виновных в попытках сдать государству явно недоброкачественное или порченное зерно.

14. Для снабжения хлебом по твердым государственным ценам сельских учителей, агрономов и медработников разрешить Совнаркомам союзных республик, Краевым и областным исполкомам устанавливать обязательные начисления в размере не свыше 2 проц. в среднем по области к сумме обязательств по сдаче зерна государству колхозами и единоличными хозяйствами, установленных на основе настоящего постановления.

Зерно в счет этих начислений сдается колхозами и единоличными хозяйствами одновременно с выполнением ими своих обязательств по сдаче зерна, поступает на склады Заготзерно и расходуется по распоряжениям райисполкомов на основе указаний Совнаркомов союзных республик, крайисполкомов и облисполкомов исключительно для снабжения учителей, агрономов и медработников.

15. Выполнение установленных настоящим постановлением обязательств по сдаче зерна государству является первоочередной обязанностью каждого колхоза и единоличного хозяйства и должно быть произведено из первых обмолотов. Установить, что колхозная торговля хлебом будет разрешаться только после выполнения установленного на основе настоящего постановления плана хлебозаготовок в целом по республике, краю, области и полной засыпки, после выполнения плана хлебозаготовок семенных фондов.

16. Колхозы не выполнившие своих обязательств по сдаче хлеба государству в установленные настоящим постановлением календарные сроки подвергаются через сельсоветы денежному штрафу в размере рыночной стоимости недовыполненной части обязательства и сверх этого к этим колхозам пред'является требование о досрочном выполнении всего годового обязательства, подлежащего взысканию в бесспорном порядке.

Единоличные хозяйства, не выполнившие своих обязательств по сдаче зерна государству к установленному настоящим постановлением сроку привлекаются к судебной ответственности по ст. 61 Уголовного Кодекса РСФСР и в других республиках—по соответствующим статьям Уг. Кодекса этих республик.

17. Безусловно воспрещается местным органам власти и заготовительным органам допускать встречные планы или налагать на колхозы и единоличные хозяйства обязательства по сдаче зерна, превышающие погектарные нормы, установленные настоящим законом. Все излишки хлеба после выполнения обязательств сдачи государству зерна остаются в полном распоряжении самих колхозов, колхозников и единоличников.

Председатель СНК СССР В. Молотов (Скрябин).

Секретарь ЦК ВКП(б) И. Сталин

10 января 1933 г.

„В период первой пятилетки мы сумели организовать энтузиазм, пафос нового строительства и добились решающих успехов. Это очень хорошо. Но теперь этого недостаточно. Теперь это дело должны мы дополнить энтузиазмом, пафосом освоения новых заводов и новой техники, серьезным поднятием производительности труда, серьезным сокращением себестоимости. В этом теперь главное“.

И. Сталин.

ЧТО НАМ ДАЛО ЛЕНИНСКОЕ СОРЕВНОВАНИЕ.

Фото Н. ОРЛОВА

Столяр колхозник тов. Трап зников за изготовлением рам (сборочный цех «Северного Коммунара»).

Машиностроительный завод «Северный Коммунар» первым в крае выполнил пятилетку в четыре года. Этой победы коллектив завода достиг в результате широко развернутого социалистического соревнования.

Вот, что говорят по этому поводу рабочие.

1.

Мы до ленинского соревнования часто не выполняли производственного задания. Включились в соревнование и положение резко изменилось. Сейчас выполняем задание на 150 проц.

Горшков, Кузьмин.
рабочие токарного цеха.

2.

До соревнования мы превышали норму на 125—130 проц., а вступив в социалистическое соревнование превышаем задание на 140—145 процентов.

Менухов, А. П. Нестеров.
рабочие кузнечного цеха.

3.

Мы—молодые производственники не давно окончившие ФЗУ. Нам было трудней, чем старым рабочим овладеть мастерством, но мы преодолели эти трудности путем соревнования. Мы сейчас оставляем позади некоторых старых производственников, выполняя задание на 110 проц.

Васильев, Тамарин, Рогулин
рабочие литейного цеха.

Соцсоревнованием и ударничеством на «Северном Коммунаре» охвачено более 60 проц. рабочих. До соревнования завод выпускал продукции на 450000 руб., в настоящее время выпуск продукции достиг до 4500 тыс. рублей.

Я работаю в п лупальтовом цехе швейной фабрики и соревнуюсь со своими товарищами. Вместо 174 операций делаю 220.

Вера Гусева.

До участия в соревновании иногда я не выполняла план. Теперь я соревнуюсь и вместо 180 операций даю 215.

Работница швейной фабрики **Доминна**

Соревнуясь и участвуя в конкурсе на лучшего ударника, я вырабатываю вместо 220 операций 280.

Работница швейной ф-ки **Лебедева.**

ТРУДДИСЦИПЛИНА У НАС КРЕПКА, КАК В КРАСНОЙ АРМИИ.

В 32 году, в Октябрьскую годовщину вступил я в ряды ленинской партии. На производстве работаю уже 49 лет.

— Из месяца в месяц перевыполняю производственую программу на 30—40 процентов. Мне уже 60 лет, но я успешно выполняю все поручаемые мне нагрузки. За перевыполнение производственной программы был уже три раза премирован, браку не имею. Этим мы до ожим, добиваемся того, чтобы не было в нашей бригаде никаких переделок. Труддисциплина у нас хорошая как в армии.

В процессе работы все знания и опыт мы, старые производственники, стараемся передавать своим помощникам по работе.

Закрепляясь до конца второй пятилетки, я обязуюсь добиться еще более высоких показателей в своей работе. Надо еще лучше работать, повышать производительность труда и улучшать качество продукции.

Сын мой тоже не плохо работает. Ему 18 лет. Комсомолец. Учится в фабзауче и за хорошую учебу получил уже две премии.

Д. Ф. КУДРЯВЦЕВ
кузнец паровозного депо Вологда.

Фото Н. ОРЛОВА

Зав. токарным цехом «Северного Коммунара» тов. Сапогов осматривает с рабочим колхозником тов. Сидоровым готовую шестерню для молотилки конного привода.

ОВЛАДЕВАЕМ ОРУЖИЕМ ЛЕНИНИЗМА.

На «Северном коммунаре» за последнее время работа школ и кружков политучебы значительно улучшилась. Повысился охват учебой коммунистов и беспартийных рабочих, лучше стала посещаемость занятий школ и кружков. Примером служит кружок марксистско-ленинской учебы. В кружке занимается 18 чел. Все они очень аккуратно посещают каждое занятие кружка. Особенно хорошо учатся коммунисты **Тропин Николай** (инструментальщик) и **Масленников Николай** (токарь). Тропин и Масленников, показывая образцы ударной работы на производстве, за что они премированы, являются такими же ударниками и здесь, на учебе, повышая свой теоретический уровень.

В начальной политшколе примером служат кузнецы **Лепихин** и **Смирнов** и токаря **Малышев** и **Варламова**. У них никогда не бывает пропусков, они всегда аккуратно являются на занятия.

В кандидатской школе примерными являются работницы сборочного цеха, кандидаты партии **Николаева, Шлюхина и Лебедева**, в кружке истории партии—**Кузнецов, Куренков и Григорьев.**

Красавина
пропагандист парткома «Северного Коммунара».

У ЛЕНИНЦА ДЕМИНА УЧИТСЯ РАБОТАТЬ ВЕСЬ ЗАВОД.

Два лучших ударника ВРЗ тов. Н. И. Демин и Тутер вступили в партию в ленинские дни. Они оба работают по ленински

Тов. Демин премирован **ТРИНАДЦАТЬ** раз за образцовое выполнение производственной программы. Партгруппа Н. И. Демина состоит из десяти коммунистов и кандидатов партии. Благодаря правильному руководству парторга тов. Демина группа добилась огромных успехов. Она целиком ударная, производственную программу выполняет досрочно, за ноябрь сверх плана дала один паровоз.

Своей образцовой, подлинно героической работой за промфинплан группа заставила на себя обращать внимание всего цеха и даже всего завода.

— Есть чему учиться у партгруппы Н. И. Демина,—заявляют рабочие.

Марксистско-ленинским воспитанием охвачена вся группа полностью и посещаемость партшкол хорошая. Общие партийные и групповые собрания в единые партдни группа посещает все.

Парторг тов. Тутер—старый производственник, ударник, премированный за выполнение производственной программы.

Партгруппа тов. Тутер из восьми членов и кандидатов партии. Все члены партгруппы ударники производства, программу выполняют досрочно.

Эти партийные группы, возглавляемые двумя ленинцами при проработке доклада тов. Сталина и решений январьского пленума ЦК и ЦКК ВКП(б) об'явили себя ударниками второй пятилетки.

ЗАК.

В фонд второй пятилетки

Я, Дмитрий Ефимович Колчин вступил в партию в Ленинские дни в 27 году. Я регулярно перевыполняю производственные задания, в среднем процентов на 30 и выше. Несу целый ряд нагрузок: член горсовета подряд двух созывов, парторг, состою в бюро кассы взаимопомощи, несмотря на 47-летний возраст сейчас кроме того учусь на вечернем рабфаке при ЛИИПС'е второй уже год. По всем предметам имею отметку: удовлетворительно.

Правильно распределяя время, я успеваю успешно справляться на всех участках работы. За последние годы за лучшее выполнение производственных измерителей и рационализаторские предложения уже шесть раз премирован. Одно из крупных моих рационализаторских предложений уже проведенных в жизнь—это поковка фасонных шайб фасонных подвесок двух сортов.

В фонд второй пятилетки я даю следующее рационализаторское предложение: изготовить штамп для поковки грунт букс дымогарных труб. Это рационализаторское предложение облегчит труд помощников молотобойцев, ускорит выпуск детали и удешевит ее стоимость примерно до 30 проц., кроме того облегчит и работу токаря, так как из-под штампа грунт-буксы будут выходить чище и однообразного размера.

Д. Е. КОЛЧИН.

Ленин.

Этот лоб
И брови эти
В темносинюю тетрадь
Уж на память наши дети
Научились рисовать.
Все мы с ним
Сроднились рано.
Даже в глуби вековой
Полночь нной,
Мирового рано од.
Жизни не было такой.
Много видели мы смелых,
Были к х нам
И дорогих,
Но ничье
Так не умело
Сердце биться для других.
Много видели мы
Твердых,
От которых мир дрожал.
Но никто еще
Так гордо
Знамя наше не держал.
Слава про него
Все шире...
Мир зажжен
Его огнем .
Нет такого места в мире
Где б не думали о нем.
Слава про него
Все шире,
Все в чней
Победный гимн...
Нет такого места в мире.
Где б борцы
Не шли за ним.
Где б, ни в чем
Не рас оряясь,
Флаг его не бушевал.
В жизнь сейчас
Мы претворяем
То, что нам он
Завещал.
Это все
Его развитки...
Мы с мели,
Плавя сталь,
Проложить сквозь пятилетку
Ленинскую магистраль.
Что б под нашим
Синим небом
Из колхозов
В города
С грузом мяса,
С грузом хлеба
Мчались наши поезда.
И по этой магистрали
Мчат в колхозы,
В города
С грузом нефти,
С грузом стали,
С тракторами
Поезда.

* * *

Этот лоб
И брови эти
В темносинюю тетрадь
Уж на память наши дети
Научились рисовать.

Джек АЛТАУЗЕН.

ДЫШЛОВАЯ БРИГАДА ВОРОНОВА РАБОТАЕТ ПО-ЛЕНИНСКИ.

Дышловая бригада тов. Воронова, работающая на обточке в паровозном депо-Вологда показывает образец, как нужно работать по-ленински. В бригаде—трое: бригадир **Воронов**, —член партии и **Аверин** и **Галагин** кандидаты ВКП(б) с 32 г. Все члены бригады—ударники. Бригада систематически перевыполняет производственные задания и не имеет ни одного прогула и опоздания.

Каждый член бригады несет общественную нагрузку. Тов. Воронов—партгруппорг, Галагин—секретарь деповской ячейки комсомола.

— У меня, рассказывает тов. Аверин, нагрузок не перечесть член МК, член правления клуба, член бюро ячейки комсомола, ответственный редактор цеховой газеты «Тяговик». Каждый из нас в то же время регулярно занимается и учебой. Тов. Воронов учится в тяговом техникуме. Я и Галагин ходим на полит учебу и не имеем ни одного пропуска занятий.

С. В.

А. Лозовский.

ДЕВЯТЬ ЛЕТ БЕЗ ЛЕНИНА, НО ПОД ЕГО ЗНАМЕНЕМ.

Чем дальше мы отходим от дня великой скорби и печали—дня смерти Ленина, тем явственнее вырисовывается грандиозная фигура этого вождя угнетенного и эксплоатируемого человечества. Уже тогда, когда скорбь и печаль охватили десятки и сотни миллионов людей, лозунг партии был **«Ленин умер—дело его живет».** И как раз теперь, когда мы недавно на пленуме Центрального комитета подводили победоносные итоги первой пятилетки мы могли воочию убедиться, каких огромных успехов добились пролетариат и крестьянство Советского союза, идя по пути, намеченному Лениным.

Какова была основная идея всего многолетнего творчества Ленина? Что было в центре внимания этого гения? Куда были направлены те огромные силы, которыми природа одарила этого великого вождя трудящихся масс? **Все силы своего гениального ума всю свою энергию он отдал делу свержения капитализма, делу построения социализма.** С незабываемой смелостью он вел массы в бой. Он провел массы через годы гражданской войны, через первые годы строительства. Физические силы его были сломлены нечеловеческой работой. Он начал закладывать фундамент социалистической экономики, он был у истоков восстановительного периода, но он не дожил до конца восстановительного периода, не дожил до того момента, когда можно было, набравшись сил, сделать следующий скачок вперед, на ликвидацию капиталистических элементов города и деревни, ликвидацию кулачества как класса, коллективизацию большей части нашего распыленного сельского хозяйства и превращение старой, отсталой крестьянской Руси в страну индустриальную, в страну высокой современной техники.

Кто мог совершить это великое дело? Это великое дело мог совершить только рабочий класс, руководимый созданной Лениным партией, выкованной в огне борьбы, партией, насыщенной марксистско-ленинской теорией и практикой, партией, которая вобрала все лучшее передовое и могучее, что создал рабочий класс и трудящиеся массы нашей страны и всего мира.

Мы закончили первую пятилетку. Итоги первой пятилетки изложены в блестящем докладе **тов. Сталина** на пленуме ЦК ВКП(б). Эти итоги представляют собой самую великую поэму, которую человечество когда либо создавало. Нищая, отсталая, безграмотная Русь, которая поставляла пушечное мясо для парижских и лондонских королей финансового капитала, эта Русь не только вырвалась из лап англо-французских ростовщиков, но стала могучей революционной силой, с которой весь капиталистический мир ничего не может сделать.

Наша пятилетка тем величественнее поднимается над вершинами истории, что она завершена на фоне жесточайшего неслыханного экономического кризиса, который потрясает эти годы весь капиталистический мир. Чем был наполнен, чем жил, о чем думал, над чем ломал голову весь капиталистический мир последние годы? Мир был наполнен в последние годы **нашей пятилеткой и их экономическим кризисом.** В то время, когда СССР в своем поступательном развитии в осуществлении пятилетки доказал всю правильность большевистской линии и всю неправильность буржуазно-меньшевистско-троцкистских установок, мировой кризис вскрыл всю гниль социал-демократической теории и практики и всю беспочвенность ее мечтаний найти разрешение всех вопросов в капиталистической рационализации и в так называемом организованном капитализме.

Рабочий класс страны Советов и всего мира подводит итоги нашим победам и их поражениям. **Мы стали сильнее.** Капитализм стал слабее. Но это не значит что мы уже сейчас сильнее всего капиталистического мира и что опасность интервенции снята с порядка дня благодаря победоносному продвижению вперед нашего социалистического строительства. Капиталистический мир смотрит с величайшим подозрением и ненавистью на хозяйственно-экономический рост нашей страны. Он лихорадочно готовится к войне. Если благодаря мирной политике Советского союза и бурным протестам международного пролетариата удалось избежать в последние два—три года войны, то это не значит, что опасность войны совсем миновала. Она висит грозой над трудящимся человечеством, она висит грозой над Советским союзом. Пришел конец капиталистической стабилизации—мир вступает в новую полосу революций и войн.

Лучшим ответом на угрозу войны является переход от выполнения первой пятилетки к великим задачам второй пятилетки, развертывание экономических и политических боев в капиталистических и колониальных странах. Победа первой пятилетки открывает перед советским и международным пролетариатом новые огромные возможности. Теперь более чем когда-либо видно, что пятилетка дело всего международного пролетариата. С такой же неуклонностью, с какой Советский союз идет вверх, капиталистический мир идет вниз.

Ленин не дожил до успехов пятилетки. Но в каждой новой фабрике, в каждом новом заводе, в каждом совхозе и колхозе, в каждой МТС живет частица тех великих идей и той несокрушимой воли и энергии, которая кипела в основоположнике большевистской партии. **Дело Ленина не умерло.** Оно живет и развивается, ибо оно находится в крепких, стальных большевистских руках, оно находится в руках вождя и организатора масс—великой славной боевой Всесоюзной коммунистической партии большевиков во главе с лучшим учеником Ленина тов. Сталиным.

А. Лозовский.

Смерть вождя.

21 января 1924 г.

В незабываемый вечер 21 января 1924 г. Москва, туманная и морозная, была охвачена неясной и жуткой тревогой... Лениво падают снежинки..., на углах улиц собираются толпы.

— Это правда?

Заседание XI Всероссийского съезда советов открылось утром. Многие уже знали. Но подавляющее большинство делегатов и гостей, хотя и наблюдало и чувствовало что-то необычайное, какую-то смутную тревогу, какую-то давящую торжественность, приписывало все это годовщине 9 января. В 11½ часов стол президиума быстро заполняется. Появляется тов. Калинин.

— Товарищи, прошу встать.

Встают. Оркестр начинает похоронный марш. Его резко останавливают.. В тишине раздается голос тов. Калинина

— Товарищи, я должен сообщить вам тяжелую весть. Здоровье Владимира Ильича в последнее время шло на значительное улучшение. Вчера произошел с ним удар, и Владимир Ильич умер.

Вышло воззвание ЦК и партии, ко всем трудящимся:

— Его физическая смерть не есть смерть его дела. Ленин живет в душе каждого члена нашей партии...

26 января открылся II съезд советов СССР.

Осунувшаяся, постаревшая за эти дни Н. К. Крупская всходит на трибуну:

— Товарищи, за эти дни, когда я стояла у гроба Владимира Ильича, я передумывала всю его жизнь, и вот я хочу сказать вам. Сердце его билось горячей любовью ко всем трудящимся, ко всем угнетенным. Никогда этого он не говорил сам, да и я бы не сказала этого в другую, менее торжественную минуту.

И с трудом сдерживая охватившее волнение, передавшееся всему залу, Н. К. Крупская в конце речи призывает:

— Товарищи коммунисты, выше подымайте дорогое Ленину знамя, знамя коммунизма!

На трибуне появляется самый стойкий и последовательный ленинец, его непосредственный ученик и соратник тов. Сталин, на которого рабочий класс и партия возложили великую и ответственную задачу продолжать дело начатое Лениным.

Тов. Сталин в своей речи сказал:

„... Уходя от нас, товарищ Ленин завещал нам держать высоко и хранить в чистоте великое звание члена партии. Клянемся тебе, тов Ленин, что мы с честью выполним твою заповедь.

... Уходя от нас, товарищ Ленин завещал нам верность принципам Коммунистического Интернационала. Клянемся тебе, тов Ленин, что мы не пощадим своей жизни для того, чтобы укреплять и расширять союз трудящихся всего мира—Коммунистический Интернационал.

7 ЯНВАРЯ 1933 г.

Из доклада тов. Сталина на об'единенном пленуме ЦК и ЦКК:

«Ленин говорил тогда:

Сейчас главное свое воздействие на международную революцию мы оказываем своей хозяйственной политикой. Все на Советскую российскую республику смотрят, все трудящиеся во всех странах мира без всякого исключения и без всякого преувеличения. Это достигнуто.. На этом поприще борьба перенесена во всемирном масштабе. Решим мы эту задачу—и тогда мы выиграли в международном масштабе наверняка и окончательно. Поэтому вопросы хозяйственного строительства приобретают для нас значение совершенно исключительное. На этом фронте мы должны одержать победу медленным, постепенным,—быстрым нельзя,—но неуклонным повышением и движением вперед» (Ленин, 3-е изд., т. XXVI, стр. 410—411)

Это было сказано в тот период, когда мы заканчивали войну с интервенцией, когда от военной борьбы с капитализмом мы переходили к борьбе на хозяйственном фронте, к периоду хозяйственного строительства.

С тех пор прошло много лет, и каждый шаг советской власти в области хозяйственного строительства, каждый год, каждый квартал блестяще подтверждали правильность этих слов тов. Ленина.

Но самое блестящее подтверждение правильности слов Ленина дал пятилетний план нашего строительства, возникновение этого плана, его развитие, его осуществление.

С. Б.

Ленин умер, но дело его живет

9 лет тому назад, когда умер Ленин, лозунг этот—«Ленин умер, но дело его живет»,—вывешенный на стенах клубов и других помещений, куда стекались взволнованные его смертью массы, выражал общее настроение, выражал готовность бороться до конца за дело, которому Ленин отдал всю свою жизнь, за дело строительства социализма. Рабочие, работницы стали усиленно записываться в партию, рабочий класс, трудящиеся массы стали теснее смыкаться около партии.

За тридцать лет до своей смерти, в начале своей работы, когда рабочее движение в нашей стране начало только еще развертываться, когда у рабочего класса не было еще своей партии, когда работа еще шла враздробь, Ленин написал книжку «Что такое друзья народа». В этой книжке он излагал учение Маркса, учение, выкованное в огне революционной борьбы международного пролетариата, ясно указывая цель, к которой стремится рабочий класс всех стран,—социализм, ясно указывая путь—путь сплоченной, неустанной борьбы во главе всех трудящихся. Тогда уже за тридцать лет до своей смерти—указывал Ленин, что в нашей стране пролетариат свергнет самодержавие, возьмет власть и широко развернет борьбу за социализм. Он говорил, что рабочий класс нашей страны не будет одинок в своей борьбе, что он пойдет рядом с пролетариатом всех стран. Как Ленин говорил, так и вышло. Но не только цель борьбы указал Ленин. В дальнейших своих работах он все точнее и точнее указывал вехи борьбы на пути к великой цели, ясно очерчивал на каждом этапе ближайшей цели, способы, характер борьбы, указывая, как надо организоваться для борьбы, как надо действовать, чтобы преодолевать трудности, чтобы побеждать. Сейчас вышли уже все 30 томов сочинений Ленина во 2-м и 3-м издании. Партийцы, комсомольцы, борцы за социализм на всех фронтах соцстроительства изучают произведения Ленина. Изучают не только потому, что это интересно, не только для того, чтобы изучать величие мысли и творчества Ленина, а для того, чтобы в его произведениях находить руководство для дальнейшей борьбы за великую цель.

Путь Ленина был труден, много пришлось ему пережить, рано он сгорел. Трудность заключалась не во внешних лишениях. Ленин жил не богато, но острой нужды не пришлось ему терпеть. Ленин сидел в тюрьме, был в ссылке, жил долгие годы в эмиграции, но тысячи товарищей сидели в гораздо более тяжелых условиях, чем Ленин, жил в ссылке и в эмиграции в гораздо худших условиях, чем он. Но Ленин был вождь. И потому он чувствовал громадную ответственность за все то, что он говорил и делал. Ночи не спал, стараясь со всех сторон обдумать, как надо действовать в данную минуту, просыпался больной, с больными нервами, но с ясным сознанием того, как надо действовать. Вглядываясь в жизнь, тысячу раз проверял он себя, правильность выдвигаемых лозунгов. «Революционная борьба—не тротуар Невского проспекта», любил повторять Ленин слова Чернышевского. В нашей стране условия борьбы на всех этапах были особо трудны, потому что отсталость хозяйственная, политическая, культурная была очень велика. Нельзя было в два счета сбросить царскую власть помещиков и капиталистов, нужна была длительная борьба миллионов, при царизме нельзя было поднять на должную высоту хозяйство и культуру, нельзя было строить социализма. А когда взяли рабочие в октябре 1917 г. власть в свои руки, пришлось руководить гражданской войной и в труднейших условиях закладывать фундамент строительства социализма, по-новому перестраивать все хозяйство, надо было неустанно поднимать сознание масс, переламывать старые, веками воспитанные, привычки и взгляды, особо крепко укоренившиеся в деревне. Гигантская это была работа и неслыханно велика была ответственность вождя в этой борьбе.

И чем труднее была борьба, тем выше поднималась волна ненависти классового врага против вождей, которые вели массы трудящихся через все трудности и лишения к победе. Ненавистью врага был окружен Ильич—преследовало его царское правительство, черной клеветой обливала его буржуазия, руками несознательных своих прислужников хотела она физически изничтожить, убить Ленина, тысячами путей хотела она преградить путь к победе, то организовывала прямое восстание, то действовала исподтишка, из-за угла, стремилась поднять темную деревню, обмануть ее, сыграть на трудностях. Партия, актив рабочего класса, все теснее сплачивались около Ильича, сильнее, мощнее становилась партия, тверже ее поступь.

Прошло 9 лет со смерти Ильича. Недавно собирался пленум Ц. К. партии. Подытоживали, что сделано за последние годы. Горячо настаивал все время Ленин на том, чтобы все силы бросить на то, чтобы развить крупную индустрию, коллективизировать сельское хозяйство, по-современному вооружить страну, сделать ее способной к защите от врагов. На пленуме подводили итоги пятилетки. Завет Ильича—укрепить крупную промышленность, коллективизировать, механизировать сельское хозяйство, сделать страну советов обороноспособной—выполнили. Как трудна была борьба, сколько напряжения она стоила, какое сопротивление классового врага она встречала об этом ярко, красочно рассказали на пленуме и тов. Сталин, и тов. Молотов, и тов Орджоникидзе, и тов. Ворошилов и другие товарищи. Но каждый говорил: борьба не кончена, враг собирает силы, действует из-за угла, но упорно, организованно. Он сосредоточил свои силы на борьбе против колхозов и совхозов. Пользуясь отсталостью деревни, пережитками мелкособственнической психологии, враг старается разложить колхозные массы, организовать вредительство, натравливает на партию, делает все, что может, чтобы помешать делу строительства социализма, хватается за каждую соломинку, старается ухудшить положение деревни. В рядах партии как всегда бывает в трудные минуты—отдельные, немногие, правда, товарищи начинают колебаться. Ленин завещал партии итти в борьбе сплоченными рядами плечем, к плечу. И партия предпринимает чистку. Очищает свои ряды от примазавшихся, вступивших в партию ради выгод, не желающих бороться. Коммунистическая партия—партия борьбы за социализм; упорной последовательной, партия не боится борьбы. Такой ростил ее Ильич. Партия напряжет все силы, чтобы широко развернуть агитацию и пропаганду среди колхозников и совхозников, чтобы сломить классового врага. Партия организует при МТС политотделы, которые будут помогать колхозам и совхозам становиться сознательнее, преодолевать классового врага, итти по пути соцстроительства, дружными усилиями поднимать всю работу на высшую ступень.

Много еще трудностей на пути. Но под руководством партии, под руководством вождя ее тов. Сталина они будут преодолены. Все общественное развитие идет к социализму. Цель, которую выдвинул в начале своей деятельности Ленин, за которую отдал всю свою жизнь—построение социализма—будет достигнута. **Ленин умер, но дело его живет.**

Н. КРУПСКАЯ.

Московские большевики-тов. Сталину

ДОРОГОЙ ТОВ. СТАЛИН!

Московская партийная организация, подводя на об'единенном пленуме МК, МКК МГК и МГКК с активом итоги успешного завершения первой пятилетки и работы январского об'единенного пленума ЦК и ЦКК ВКП(б), шлет тебе—нашему любимому большевистскому вождю—горячий товарищеский привет.

Твое непосредственное руководство борьбой за пятилетку имело решающее значение для исторических побед, одержанных нами в индустриализации СССР и коллективизации сельского хозяйства, побед международного значения.

Основные направления пятилетки были ясно предусмотрены, разработаны и намечены тобою. Пятилетка успешно осуществлена партией, рабочим классом и трудящимися Советского союза благодаря четкости и правильности данных ЦК политических лозунгов. Победа первой пятилетки—яркое подтверждение правильности и ленинской сущности проводимой тобою теоретической, политической, практической борьбы за построение социализма в одной стране, за индустриализацию и коллективизацию, за ликвидацию кулачества, как класса, борьбы против троцкистов, правых оппортунистов и примиренцев к ним.

С ленинской прозорливостью, прямотой и глубиной ты вскрыл недостатки нашей работы в деревне и наметил наши задачи на вторую пятилетку.

Московская партийная организация с чувством особой удовлетворенности подчеркивает исключительное значение и результаты твоего непосредственного руководства Московской организацией, которую в начале пятилетки правые уклонисты пытались повернуть против линии партии и ее ЦК. При твоей непосредственной помощи Московская партийная организация разбила и выбросила из своих рядов правооппортунистические элементы, вскрыла и исправила ошибки «левацких» загибщиков и вышла в первые ряды борцов за пятилетку, за свой ленинский ЦК.

Московская организация мобилизует все свои силы, большевистскую волю и революционную энергию московских пролетариев и колхозников на выполнение всех постановлений ЦК, в особенности, намеченных в твоей программной речи «О работе в деревне».

Под твоим непосредственным руководством мы успешно осуществим задачи второй пятилетки и завершим построение социалистического общества.

Да здравствует мировая пролетарская революция!

Да здравствует любимый вождь великой закаленной ленинской партии и миллионных масс, **НАШ СТАЛИН!**

Большевики Ленинграда-тов. Сталину

ДОРОГОЙ ТОВ. СТАЛИН!

Ленинградский партактив, собравшийся на рубеже двух пятилеток для обсуждения решений январского пленума ЦК и ЦКК ВКП(б), шлет тебе, лучшему ленинцу, свой большевистский товарищеский привет. Твоему твердому руководству, твоей неусыпной революционной бдительности и беспощадной непримиримости к оппортунистам партия и рабочий класс обязаны величайшими всемирно-историческими победами в строительстве социализма.

Своим примером и руководством ты закаляешь нашу партию, воспитываешь во всех нас беззаветную преданность делу коммунизма, страшную ненависть к эксплоататорам врагам трудящихся.

Партия разгромила классового врага и его оппортунистическую агентуру. организовала победоносное завершение пятилетки в четыре года, вызвав к жизни, показав всему миру несокрушимую творческую энергию рабочего класса, способность его делать чудеса, когда во главе революции стоит партия, которая знает, куда ведет дело, не боится трудностей. Своими указаниями на январском пленуме ты вооружил партию и рабочий класс ленинским пониманием новой обстановки и новых великих задач социалистического наступления. Ты призвал партию к повышению революционной бдительности. «Революционная бдительность является тем самым качеством, которое особенно необходимо теперь большевикам».

Этот твой призыв будит в каждом коммунисте, в каждом пролетарии новую революционную энергию в суровой борьбе за окончательное уничтожение классового врага.

Ленинградские большевики, один из передовых отрядов славной ленинской партии, видят в тебе тов. Сталин, любимого вождя и учителя, имя которого об'единяет, сплачивает и мобилизует боевые ряды коммунистов всех стран на штурм капитализма, вселяет уверенность в сердца всех угнетенных в неизбежной грядущей победе международной пролетарской революции.

Да здравствует великая ленинская ВКП(б) и ее вождь тов. Сталин!

Сегодня -- Ленин.

Не всех годовщин,
полыхавших когда-то
с листков
советского календаря,—
гудками и стужей
врывается дата:
двадцать первое января.
Кто скажет?
— Закончилась жизнь Ленина,
когда захлопнулась
дверь мавзолея,
когда опустились
его глаза...
девять стремительных
лет назад.
Нет?
Не закончилась!
Руки не свяжутся,
в дни небывалых
побед и высот —
в трудной работе
труднейшие тяжести —
товарищ Ленин
нес и несет.
Строилось время,
гудками рявкая,
и мы,
разрушая
старую тюрьму,
за словом,
советом,
за каждою справкою
в дни пятилетки
ходили к нему.
Сжимали нас трудности
в схватке классовой
на стройке домен,
полей и доков —
Ленин
советовал нам
и приказывал
страницами
томов.
Заранее вникнув
в мельчайшие мелочи
собравшие миллионом
партийных воль
работать и строить
умеючи,
Ленин
работал
и партию вел.
Он тут —
переходит плотиною
за реку,
он тут —
закрепляет провод—струну —
рукою страницы
ведущий за руку
юношескую страну.
И в деле класса,
звенящем сегодня
в победе над углем,
над грудами руд—
товарищем Лениным
заново поднят
самый ответственный
груз и труд.
Он здесь—
миллионов
высокое знамя
его страна
от Столбцов до Читы
и проступают
на сделанном нами
ясные
ленинские черты.
Создать пятилетку—
Лениным велено—
в гул индустрии
страной загудел,
мы знаем:
незримая подпись
Ленина
стоит на страницах
итоговых дел.
Он тут—
указуя путь поколеньям,
и этой дороги,
юность, держись!
Шагай
с побеждающим именем
ЛЕНИН—
наша большая,
свежая жизнь!

С. Кирсанов.

РАДИО-ТЕЛЕГРАММЫ:

ЯПОНСКАЯ ПЕЧАТЬ ОБСУЖДАЕТ СООБЩЕНИЯ ТАСС.

ДОВОДЫ ЯПОНИИ НЕ ВЫДЕРЖИВАЮТ КРИТИКИ.

Японская газета **«Ници-Ници»** обсуждая переписку о японо-советском договоре о ненападении высказываются за заключение договора. Газета обсуждает японское правительство за задержку ответа на советское предложение, сделанное год назад. **Газета сообщает, что доказательства против заключения договора, приведенные в японском ответе не выдерживают никакой критики.** Далее газета отмечает, что в японских официальных кругах обвиняют СССР в нарушении обещания не опубликовывать переписку без ведома японского правительства. Газета указывает, что вместо упреков следует заниматься деловым обсуждением вопроса по существу.

ТАСС установлено, что никакого обещания не опубликовывать содержания обмена не было, или даже самых нот советское правительство не давало, в этом отношении никакими обязательствами оно не было связано. Вопрос о договоре возник по инициативе советского правительства, которое отнюдь не намеревалось скрывать от общественного мнения Союза переговоры по поводу предложения, сделанного им публично.

ПОПРАВКА.

В речи тов. Сталина «О работе в деревне», опубликованной 17 января, вкралась следующая ошибка: в пятой колонке, пятом абзаце напечатано:

«С точки зрения ленинизма колхозы, как и совхозы, взятые как форма организации, есть оружие и только оружие».

Надо читать:

«С точки зрения ленинизма колхозы, КАК И СОВЕТЫ, взятые как форма организации, есть оружие и только оружие».

МАССОВЫЕ АРЕСТЫ В ЯПОНИИ.

В ТОКИО АРЕСТОВАНО 7 ТЫСЯЧ ЧЕЛОВЕК.

В течение ноября и декабря месяцев 1932 г. в крупных городах и многих деревнях Японии были проведены массовые аресты. По сообщению полиции арестовано около 2 тысяч человек. обвиняющихся в коммунистической пропаганде. Полиция утверждает, что среди арестованных несколько членов ЦК нелегальной японской компартии. В одном Токио (столица Японии) за 1932 г. арестовано около **7** тысяч человек.

Буржуазные газеты отмечают, что одними полицейскими мерами не удается помешать расширению революционного движения, которое вызывается исключительно тяжелыми условиями жизни, а так же политическим и экономическим положением в стране.

Отв. редактор В. КУРОЧКИН.

План выдачи заборных карточек на февраль.

Выдача заборных карточек на февраль будет производиться с 25 января по 3 февраля включительно в горбюро по выдаче заборных документов (ул. Володарского, дом № 3).

1. Выделившимся ЗРК «Северный Коммунар», «Вузовец» и ЗРК техникумов, а также предприятиям: народная связь, спиртзавод, водосвет, пригородное хозяйство ЦРК «Вологжанин», Вологодская стройконтора со всеми ее предприятиями, Мясокомбинат со всеми предприятиями, типография «Северный Печатник», Волкирпич, лесозавод № 44, Плмсвинкоопсо хоз, пивзавод, швейпром, кожзавод «Труд», канифольный завод—в трехдневный срок, т. е. с 25 по 27 января включительно, под ответственность руководителей предприятий, представить в горснаботдел заявки о фактическом наличии рабочих, служащих и членов их семей по нижеследующей форме:

Количество основных кадровых рабочих.	Колич. подсобн. рабочих.	Членов ИТР.	Главных и ст. бухгалт. и их заместит.	Колич. служащих.	Сезонных рабочих.	Членов семей всех рабочих и служащ.	В т. ч. детей до 12 лет

Примечание: а) К этой заявке должна быть приложена справка об утвержденных штатах, с указанием кем и когда утверждены эти штаты и в каком количестве. При рассмотрении и утверждении этой заявки горснаботделом. последняя передается в бюро заборных документов для выдачи карточек по данной заявке:

б) Детей до 12 лет считать родившихся после 1 января 1921 г.

в) Народной связи представить заявку в разрезе имеющейся номенклатуры перечня профессий по 1 и 2 списку городов (по 1-му списку городов представить заявку на 235 человек, остальные по 2-му списку).

2. Остальным предприятиям, учреждениям и организациям вменяется в обязанность под ответственность руководителей составить именные списки по нижеследующей форме:

СПИСОК

рабочих и служащих . . . . на выдачу заборных документов на . . . . месяц 1933 года.

Адрес . . . . № телефона . . . . . .

№№ по пор	Фамилия, имя и отчество.	Заним. должность.	Членов семей взрослых	Детей до 12 лет.	1-й список					2-й список					3-й список					Всего	Расписка в получении.
					Iа	Iб	II	III	Всего	Iа	Iб	II	III	Всего	Iа	Iб	II	III	Всего		
1	2	3	4	5	6	7	8	9	10	11	12	13	14	15	16	17	18	19	20	21	22

Примечание: а) Первые пять граф заполняются предприятием, организацией, остальные графы заполняются горбюро по выдаче заборных документов.

б) Список должен быть составлен в 2 экз., напечатан или написан от руки чернилами;

в) Количество карточек будет учреждениям и организациям выдаваться не свыше штатного количества рабочих и служащих, утвержденного РКИ, поэтому к списку приложить справку об утвержденных штатах и в список сверх утвержденных штатов не включать;

г) Списки представлять в горбюро по выдаче заборных документов с таким расчетом, чтобы получить карточки с 25 по 31 января включительно.

3. Выдача заборных карточек неорганизованному населению: пенсионерам страхкассы, инвалидам живущим на пенсии, инвалидам имеющим патент не выше 1 разряда, частно-практикующим врачам, художникам, скульпторам, преподавателям частных уроков, зарегистрированным в органах Наркомпроса, членам коллегии защитников и прочим трудящимся и их семьям, занимающимся общественно-полезным трудом и не лишенным избирательных прав будет производиться с 1 февраля по 3 февраля включительно в горбюро по выдаче заборных документов, они обязаны представить документы: **пенсионеры**: пенсионную книжку и удостоверение о прописке в данной местности. **Кустари и ремесленники**:—Удостоверение личности с отметкой о прописке в данной местности и патент, окладной лист или справку финорганов. **Члены семей и иждивенцы**—В ех указанных выше категорий потребителей для получения заборных документов представляют удостоверение личности, справку от домоуправления, домовую книгу.

Кроме того, все потребители, относящиеся к неорганизованному населению кроме пенсионеров страхкассы и инвалидов состоящих на пенсии, обязаны представить справку из домоуправления засвидетельствованную печатью или иные документы, доказывающие, что данное лицо не лишено избирательных прав. При отсутствии тех или иных документов, поименованных в настоящем пункте—заборные документы не могут быть выданы. Обязательно представление членских кооперативных книжек.

4. Вменяется в обязанность жактов и домоуправлений под ответственность последних, выдавать справки на членов семьи нижеследующего образца:

Домоуправление
по ул. . . . .
дом № . . . .
. . . . 1933 г.
№ . . . .
Гор. . . . .

СПРАВКА

Выдана гражд. . . . ., прож. по ул. . . . . дом № . . , кв. № . . в том, что на его иждивении находятся, совместно с ним проживают, нигде не работают и не имеют своего самостоятельного заработка следующие члены семьи:

жена . . . . лет
дочь . . . . лет
сын . . . . лет
мать . . . . лет
отец . . . . лет

что и удостоверяется с приложением печати.

Подпись домоуправления.

4-а. Семьи рабочих и служащих проживающих в сельской местности независимо имеют связь с сельским хозяйством или не имеют, в заявки и списки на получение заборных карточек не включаются, за исключением семей, проживающих в сельской местности за неимением квартиры в городе (в данном случае нужно понимать тех семей рабочих и служащих, которые приехали из других городов, переехавших же из одной деревни в другую деревню ближайшего сельсовета в список не включать):

б) ответственность за правильность выдачи справок возлагается на сельсоветы;

в) справки на членов семей, проживающих в сельской местности должны быть приложены к заявке и списку и представлены в горбюро по выдаче заборных документов для проверки.

5. Работа по выдаче заборных карточек будет производится ежедневно в указанный выше срок с 9 часов до 6 с пол. часов вечера.

6. Неполучение в срок карточек, с 4 февраля будет производиться вырезки талонов за прошедшие дни.

7. Цена за карточку устанавливается 10 копеек.

8. Все предприятия, учреждения и организации обязаны получить в горбюро по выдаче заборных документов, инструкции о новом порядке выдачи заборных карточек, при неполучении и не ознакомлении с таковой, карточки выдаваться не будут.

9. За всеми справками обращаться в горснаботдел, телеф. № 2—60 и горбюро телефон № 6—19.

Зав. горснаботделом **Проворов.**
Инспектор **Смирнов.**
Зав. горбюро по выдаче заборных документов **Хохлов.**

ПЛЕНУМ ГОРСОВЕТА.

25 января в 6 часов в помещении «КОР» РАСШИРЕННЫЙ ПЛЕНУМ ГОРСОВЕТА. Повестка:

1. Ход выполнения финплана 1 квартала и дальнейшие мероприятия.
2. Премирование лучших сельсоветов. комсодов и финударников по итогам выполнения финплана за 4 квартал.

Членам и кандидатам горсовета, секций, председателям сельсоветов, руководителям финсекций советов, председателям комсодов, руководителям кооперативно-хозяйственных организаций, руководителям финбригад — явка строго обязательна.

Приглашаются все секретари партийных и комсомольских ячеек и коллективов, финорги, партийных и комсомольских организаций, председатели ФЗМК и низовой финансовый актив.

На пленуме—старт финансовой эстафеты первого квартала.

После пленума художественная часть

Председатель горсовета **ЛЫСОВ.**

СЕГОДНЯ В ТЕАТРАХ:

УЗП Тел. 2-72. **«К О Р»** Нач. ровно в 8 часов.

24 января последний раз **СЕСТРЫ ЖЕРАР** (Две сиротки) мелодрама в 5 д. 8 карт. Вл. Масс.

Билеты продаются: днем с 10 до 1 часу в магазине «Фото-радио», Каменный мост, вечером в КОРе—с 6 до 9 час. Дети на спектакли не допускаются. По заявкам уч-ся скидка на билеты 40 проц. и профорганизаций менее 50 билетов — 30 проц.

АНОНС: для открытия спектаклей в Доме Революции готовится пьеса **«Князь Мстислав удалой».**

ИСКРА. Начало в 6 с пол. 8, и 10 час.

Сегодня и завтра 3-я серия **Мисс - Менд**

Картину сопровождает симфонический ансамбль.

24 января — ДВЕ МАТЕРИ драма в 6 частях с участием Эммы Цессарской.

24 января в 6 часов в горсовете (комн. 12) **расширенный внеочередной пленум финансово бюджетной секции, совместно с руководителями всех секций совета.**

Повестка: 1. Итоги смотра финсекций сельсоветов и задачи мобилизации средств 1 квартала 1933 г. (вызываются с докладом пред. сельсоветов и руководители финсекций сельсоветов: Ивановского, Семенковского, Турундаевского и Спасского.

2. Контрольные цифры бюджета 1933 г. Явка всем членам финсекций и председателям и секретарям всех секций горсовета строго обязательна.

23 января в 4 часа дня в педтехникуме **конференция союза рабпрос.** Повестка: Итоги II пленума ВЦСПС—докл. тов. Чернаков. Отчет горпроса. О реализации пост. ЦК о школе. Выборы горпроса и ревкомиссий.

Месткомам обеспечить явку делегатов.

Горпрос.

Одинокий ищет **комнату**, согласен заплатить в'ездные и за ремонт. Плата по соглашению, предлагайте Чернышевского 18, кв. **3**, **Гирш**.

83 1—1

Уполн. крайлита 284. Сдано в набор и подписано к печати 21 января Заказ № 1. 11600 знак. Форм бум 41 х 58 см. Типография № 2 «Северн Печатник» Севкрайполиграфтреста г. Вологда Тираж 10000 экз.