ГОД ИЗДАНИЯ XIII-й.

ПРОЛЕТАРИИ ВСЕХ СТРАН, СОЕДИНЯЙТЕСЬ!

КРАСНЫЙ СЕВЕР

ГАЗЕТА
...ета и Горпрофсовета.

№ 176 (3673)
9 августа 1931 г.
ТРЕТИЙ ГОД ПЯТИЛЕТКИ.
Г. Вологда, Северного края.
Цена 5 коп.

Красный север
Москва Тверская 48
Редакции Правда, отд.
обзора печати.
экз.

СЕГОДНЯ В НОМЕРЕ:

— ПРЕМИИ ЛУЧШИМ РАСПРОСТРАНИТЕЛЯМ ЗАЙМА (на 1 стр.).
— ПО НОВОМУ РАБОТАТЬ, ПО НОВОМУ РУКОВОДИТЬ. С 8 пленума горКК ВКП(б) (на 1 стр.).
— УСИЛИТЬ КЛАССОВУЮ БДИТЕЛЬНОСТЬ передовая (на 2 стр.).
— СЕВЕРНАЯ ДИВИЗИЯ в лагерях (на 4 стр.).

ВОСЬМОЙ ПЛЕНУМ ГОРКК ВКП(б).

По новому работать, по новому руководить.

УМЕЛО УХВАТЫВАТЬСЯ ЗА БОЕВЫЕ ЗВЕНЬЯ, ПРОВЕРЯТЬ ФАКТИЧЕСКОЕ ВЫПОЛНЕНИЕ ДИРЕКТИВ ПАРТИИ И ПРАВИТЕЛЬСТВА.

МАССОВЫЙ РАБОЧИЙ КОНТРОЛЬ ЗАСТАВИТ ВСЕ ЗВЕНЬЯ АППАРАТА РАБОТАТЬ ПО БОЕВОМУ.

6 августа состоялся восьмой расширенный пленум горКК ВКП(б) с участием секретарей и членов бюро партячеек, партколлективов и актива РКИ (внештатных инструкторов и др.).

С обстоятельнейшим докладом об итогах 3-го пленума ЦКК ВКП(б), под углом преломления решений пленума в нашей вологодской действительности выступил председатель горКК ВКП(б) тов. Мелкий.

По докладу тов. Мелкого высказалось восемь товарищей.

Председатель правления ЦРК тов. Матросов сказал:

—Прав тов. Мелкий, что мы работу кооперации до сих пор перестраиваем плохо. Все важнейшие магазины расположены в центре города, а на предприятиях, когда я проверил, кроме сухого кваса, ничего нет. Это—после решения ЦК, СНК и Центросоюза и местных партийных и советских органов. Вопрос проверки, как работает весь аппарат, должен стоять в центре. Должна быть решительная борьба за большевистские темпы.

— Севкрайпотребсоюз на третий квартал росписал кож. и промтоваров на 122 рубля на всех рабочих, обслуживаемых ЦРК. Он не знает, что у нас существует такой завод, как «Северный Коммунар».

По строительству овощехранилищ край до сих пор не дает четких установок—цифр, тогда как строительный сезон уже проходит.

Тов. Тюкавин (водный техникум) останавливается на вопросах развития животноводства. Работа по сооружению скотных дворов проходит самотеком. Общественность не мобилизована. Контроля за выполнением контрактационных договоров нет, что приведет, то и ладно. Кулаки не выполняют норм и продают коров. Достаточных мер по устранению этих безобразий не принимается. О качестве масла никто не заботится. Сейчас громадняйшая задача по маслозаготовкам, качеству масла, возложена на маслозаводы, на директоров, но ответственности за эту работу, инструктажа нет.

—Прав тов. Мелкий, который сказал что 300 водников в прошлом году жили в холодных бараках. Не исключена возможность повторения этого и иначе. Надо на строительство больше обратить внимания, проверить, что делает Стройконторг.

Два слова об электричестве: 10 рублей берут за одно включение с государственных организаций, на которое потрачено несколько минут.

Тов. Часовенный (горФО)—Мы не перестроились. Хозрасчет не везде проводится. Ряд предприятий не представили договоров по сегодняшний день, а надо было эти договоры представить к 1 августа. Это показатель хозрасчета на изнанку.

Плана мобилизации средств мы не выполняем. На 1 августа квартальный план выполнен только на 23 проц.

Громов (РКИ)—Тов. Андреев на 3-м пленуме ЦКК сказал, что наш аппарат иногда отстает вместо быстрого претворения в жизнь политики партии и правительства. Лозунг—работать по новому—относится ко всему аппарату. Наш аппарат должен перестроить свою работу по новому. О путях перестройки и улучшения работы аппарата достаточно сказано тов. Андреевым.

Я хочу остановиться на двух моментах: шефство и соцсоревнительство. Тов. Мелкий уже говорил, что шефство в ряде организаций до сих пор недооценивается. Надо сделать решительный перелом в этой работе, ибо шефство до сего времени остается массовым рабочим контролем над госаппаратом.

Соцсоревнительство. Этим вопросом занялись и РКИ и президиум КК давно, но до последнего времени перелома не было. Только сейчас начался этот перелом. Однако ряд месткомов и партячеек это дело не возглавили, не подхватили инициативу рабочих, не спустились к рабочим, не наметили должности, не определили их функции, права и обязанности (горфо, госбанк, ОМХ и друг.).

Есть и такие организации, которые могут служить примером в этом отношении: горФО, союзхлеб, почта. Товарищи из этих организаций взялись за дело соцсоревнительства по настоящему, так как дала установку РКИ: наметили должности, определили функции, права и обязанности, а затем пошли на производство. В горФО уже приступило к работе 11 инструкторов по соцсоревнительству, на почте—8.

По кабинетному подошел к этому вопросу лесхимсоюз, который до сих пор договаривается, согласовывает этот вопрос с месткомом и директором 44 лесозавода, но на завод непосредственно спуститься боится.

С большой речью о работе РКИ по новому выступил член ЦКК тов. Растопчин. Тов. Растопчин подчеркивает некоторые основные вопросы перестройки работы на данном этапе.

—Мы должны сосредоточить внимание на проверке выполнения, о чем говорил тов. Мелкий, но надо проверять так, как указывал тов. ЛЕНИН, надо проверять фактическое исполнение, проверять на месте, так, где это происходит, а не бумажно. Нам не надо искать годового плана, у нас план—пятилетка, контрольные цифры, они на каждом предприятии есть. Не трудно их нанести на график и в эту точку бить. Партия дает узловые вопросы, за них надо ухватываться. Правильно отмечали выступающие товарищи, что надо больше массового контроля.

Дальше тов. Растопчин особо останавливается на значении внештатных инспекторов—шире вербовать инспектуру, надо чтобы в каждом колхозе, совхозе, был наш человек, который вмешивался во все, вскрывал и пресекал на месте все непорядки.

Работать по новому,—говорит дальше тов. Растопчин,—это значит, как говорил тов. Сталин, изыскать все ресурсы, применительно к особенностям района, для того, чтобы выполнить план. Главное—обратить внимание на рационализацию, изобретательство, быстро подхватывать инициативу и передавать опыт другим.

К. Г.

Проверка выполнения указаний тов. СТАЛИНА.

РАБОЧИЕ ЛЕСОЗАВОДА № 44 ДОБИВАЮТ ОБЕЗЛИЧКУ.

Водный, амбарный цехи и биржа перешли на сдельщину.

На лесозаводе № 44 речь т. Сталина проработана на рабочих собраниях во всех цехах и сменах. Сразу же после проработки речи были намечены практические мероприятия по осуществлению указаний т. Сталина.

В административно-хозяйственном цехе обязанности между работниками сейчас строго распределены. Каждый из работников конторы прикреплен к определенному виду работы и несет персональную ответственность за порученное ему дело.

Если раньше за хозяйство завода никто не отвечал, то теперь для этой работы выделено определенное лицо—заведующий хозяйством, который несет за хозяйство завода полную ответственность.

К обозу прикреплен старший конюх, который отвечает за состояние этого обоза.

В амбарном цехе прикреплены все рабочие к отдельным станкам и рамам, разбиты на бригады и произведен полный переход на сдельщину.

В водном цехе организованы бригады. Бригадиры с бригадой прикреплены к отдельным отраслям работы. В цехе также проведен полный переход на сдельщину.

Биржа перешла на сдельщину целиком с 1 августа. Созданы бригады, во главе с бригадирами—бракерами, которые прикреплены к отдельной стопе.

Что еще не сделано?

Зарплата квалифицированным рабочим выдается по старому. Уравнилова пока не ликвидирована.

Механический цех ликвидировал обезличку, но не перешел на сдельщину, за исключением кузницы.

Не выполнено предложение администрации по постройке сортировочной площадки, которая необходима. Не устроен 4-й шлюз на бирже. Не введена система работы по рапортичкам.

Бригада: Сырпин, Долгов, Копылов, Загребин.

* * *

С 5 августа печатный цех книжной типографии ликвидировал обезличку. Проведена паспортизация машин, к каждой машине проведено прикрепление печатника и накладчика, которые отвечают как за качество выпускаемой продукции, так и за сохранность вверенных им машин. В переплетном цехе ведется подготовительная работа по ликвидации обезлички.

Подготовка рабочих кадров принимает организованный характер. С 5 августа вводится бригадное 4 месячное обучение наборщиц, в которое втягиваются члены семьи рабочих. С колхозами договоров на предоставление рабочей силы не заключалось, но проводится комплектование молодежи по Чебсарскому району в школу ФЗУ полиграфпромышленности.

Намеченный переход предприятий в 3 квартале на 7 часовой рабочий день до сих пор еще не осуществлен.

В целях изжития уравниловки производится разбивка общего коллектива переплетного цеха на группы, комплектуя таковые из рабочих более равной квалификации. Также производится пересмотр норм выработки и расценок по цехам.

Бригадир.

50 плотопогрузочных агрегатов ВКЛ/2 дал «Северный Коммунар» для лесной промышленности Северного края. НА СНИМКЕ: испытание законченного 50-го агрегата на «Северном Коммунаре».

По Советскому союзу.

(ИНФОРМАЦИЯ, ПРИНЯТАЯ ПО РАДИО).

День индустриализации в Ленинграде.

Город Ленина—инициатор великого почина—отметил третью годовщину дня индустриализации устройством митингов, субботников и производственных конференций.

В день индустриализации Ленинград отправил в помощь новостройкам 250 квалифицированных рабочих. Рабочие фабрик и заводов провели массовые субботники на огородах и торфоразработках. Профсоюзы начали ряд кампаний в соответствии с задачами, поставленными перед ними соцстроительством.

Август—штурмовой месяц ликвидации угольного прорыва.

ХАРЬКОВ, 7 августа. День индустриализации ознаменован в Кривом Роге закладкой фундамента 15 домов нового социалистического городка. На предприятиях Киева начался сбор рабочих предложений во всесоюзный фонд имени т в. Сталина.

В Константиновке в день индустриализации рабочие организовали массовую помощь колхозам в обмолоте и в организации хлебозаготовок. В Днепропетровске рабочие завода имени Коминтерна образовали специальные комиссии для проверки выполнения указаний тов. Сталина о работе по новому.

В Запорожьи организованы новые ударные бригады имени дня индустриализации. В Гришинском районе рабочие шахты «Новый Донбасс» об'явили август штурмовым месяцем ликвидации угольного прорыва.

Награда передовикам науки и техники.

Президиум ЦИК СССР постановил: наградить орденом Ленина проф. Юшкевича и инженера Каржавина за особо выдающиеся заслуги по изобретению нового метода получения газовой серы, а также проф. Лебедева и инж. Краузе за особо выдающиеся заслуги по открытию способа производства искусственного каучука. Оба открытия имеют особое значение для изучения каучукового строительства СССР. По постановлению президиума ВСНХ СССР профессорам Юшкевичу и Лебедеву выдаются премии по 10 000 рублей, а их ближайшим сотрудникам Каржавину, Кречетову, Калашникову и Егоркину—по 5000 рублей.

Премии за лучшую работу.

Комиссия содействия госкредиту и сберделу при президиуме ВЦИК и НКФ РСФСР установила 2 премии для районов и 3 премии для сельсоветов за лучшую работу по реализации займа третьего решающего года пятилетки в деревне.

Размер премий от 3 до 15 тыс. рублей.

СООБЩЕНИЕ ТАСС.

МОСКВА, 8 августа. Как ТАСС узнал из авторитетных источников, Народный комиссар по иностранным делам тов. Литвинов предложил польскому посланнику в Москве гр-ну Патеку обменяться с Польшей непосредственно сведениями о состоянии военных сил обоих государств.

Заем третьего решающего года пятилетки.

Успешная реализация займа—лучшее доказательство преданности трудящихся генеральной линии партии.

Ни одного колхозника и единоличника бедняка и середняка без облигации займа третьего решающего года пятилетки.

МОСКВА. Наркомфин СССР предложил всем финансово-кредитным учреждениям и органам продолжать размещение займа до полного осуществления боевого лозунга нынешней кампании — **«Ни одного трудящегося в города и деревне без облигации займа третьего решающего года пятилетки»**, добиваться, чтобы все колхозники стали держателями облигации займа, чтобы был обеспечен при активном содействии колхозников в ближайшие же дни решительный перелом в размещении займа среди единоличников, явно недостаточное участие которых в займе может быть об'яснено лишь крайней слабостью массовой работы среди единоличников и неумением низовых органов пропагандировать среди них заем.

Учитывая, что с 15 августа наступают первые сроки поступления денег по займу, должна быть проверена точность оформления подписки, тщательность обслуживания займодержателей. Дело очередных взносов по подписке должно быть поставлено под такой же широкий общественный контроль, как и подписка на заем.

За действительно ударную работу по распространению займа на селе, комиссия содействия госкредиту при ВЦИК и Наркомфин РСФСР учреждает для районов две премии: первая—в 15 тыс. рублей на оборудование клуба, или избы-читальни, вторая — 5 тыс. рублей на стипендию имени займа для учащихся. Для сельсоветов и колхозов установлены три премии: первая—5 тыс. руб. на оборудование клуба, или избы-читальни и на премирование лучших ударников по распространению займа, вторая — 3 тыс. руб. на организацию оркестра и третья—2 тыс. рублей на покупку велосипедов для нужд сельсоветов и колхозов. Для районных газет установлены две преми—пишущая машинка и велосипед.

Премии получат те районы, сельсоветы и колхозы, которые в кратчайший срок сумеют добиться выполнения и перевыполнения задания по займу на селе, оформят эту подписку, охватят займом единоличников и передадут опыт своей работы другим районам. Районным газетам будут выданы премии при условии, если газета сумела стать подлинным организатором масс при выполнении подписки на заем, раз'яснила значение и выгоды, получаемые от займов, провела рейды рабкоров в села и колхозы для помощи и распространения займа. Материалы, необходимые для присуждения премий, обсуждаются на конференциях и общих собраниях, а затем через краевые, областные и республиканские комиссии не позже 15 сентября этого года представляются в комиссию ВЦИК.

Красный Север

9 августа 1931 г.

Усилим классовую бдительность.

Истекшие семь месяцев после январского обращения ЦК ВКП(б) и Совнаркома показали, что железнодорожный транспорт за это время добился не мало достижений. Эти успехи были достигнуты на основе решений партии о ликвидации обезлички и внедрении спаренной езды, о повышении заработной платы работникам решающих звеньев железнодорожного хозяйства, о возвращении на транспорт старых квалифицированных рабочих и т. д.

Все эти мероприятия, выдвинутые в обращении ЦК партии и СНК об улучшении работы железнодорожного транспорта, были встречены с величайшим энтузиазмом всеми рабочими железнодорожного транспорта.

Сейчас железнодорожный транспорт под твердым руководством партии, добившись величайших успехов по ликвидации обезлички и внедрении спаренной езды на паровозах, усиленно готовится к осенне-зимним перевозкам, которые на железнодорожный транспорт возлагают ответственнейшие задачи.

Если взять к примеру размер предстоящего грузопотока, который должна перевезти наша Северная дорога, то это одно говорит за то, каких сил, энергии и умения потребуется, чтобы полностью справиться с задачей по перевозкам. В прошлом году дорога перевозила около 18 миллионов тонн грузов, в этом году в предстоящие осенне-зимние перевозки она должна перебросить свыше 28 миллионов тонн груза. Это требует от всех рабочих и всех звеньев железнодорожного транспорта особо ударной работы.

Поэтому сейчас же, не теряя ни одной минуты необходимо мобилизовать все силы, всю волю и всю энергию на выполнение очередных задач, намеченных июньским пленумом ЦК партии по реконструкции ж. д. транспорта и подготовки к осенне-зимним перевозкам, а также и указаний тов. СТАЛИНА.

Несмотря на выполнение тех задач, которые сейчас поставлены партией перед железнодорожным транспортом, мы все же имеем не мало недостатков, которые тормозят успешное выполнение намеченных планов по перевозкам. Это все говорит за то, что на транспорте еще не полностью выкорчеваны корни бюрократизма, волокиты и даже вредительства.

Правда, за последние годы с этим злом велась беспощадная, решительная борьба, но все же пролезшие, чуждые нам люди на транспорт, прикрывшись званием рабочего, всячески укрывая свое прошлое и находясь до сих пор на транспорте, напрягают все силы к тому, чтобы затормозить успешное выполнение намеченных планов железнодорожного хозяйства.

Сегодня мы печатаем постановление бюро Архангельского городского районного комитета ВКП(б) о вредительском букете на станции ИСАКОГОРКА, которые в течение нескольких лет сидели у руля управления станции, творили темные вредительские дела и разрушали станционное хозяйство.

Этот факт говорит о том, что правооппортунистическая практика и притупление классовой бдительности партийных, профессиональных и других общественных организаций привели к явному срыву всех выдвинутых мероприятий партии и правительства о реконструкции станционного хозяйства.

Урок исакогорского дела не должен обойти мимо ни одной партийной, профессиональной и общественной организации Вологодского узла, так как это еще раз говорит за то, что враг в тылу всеми силами стремится подрывать изнутри наше социалистическое строительство.

Вместе с этим мы не должны забывать и того, что в прошлом году нами было вскрыто вредительство на Вологодском, железнодорожном узле, где шайка вредителей также разрушала паровозное хозяйство. Вместе с этим мы должны вспомнить и вредительство, которое было на ВРЗ, а поэтому должны быть бдительны и смотреть с большевистской зоркостью за каждым шагом классового врага.

Только непримиримой борьбой с оппортунизмом всех мастей, беспощадной борьбой с теми, кто пытается затормозить наше победоносное шествие к строительству социализма и полным выполнением директив партии и правительства, мы сможем и должны обеспечить успех осенне-зимних перевозок.

Классовые враги пробрались в партийную организацию и на руководящую работу в Исакогорке.

ПРАВООППОРТУНИСТИЧЕСКАЯ ПРАКТИКА И ПРИТУПЛЕНИЕ КЛАССОВОЙ БДИТЕЛЬНОСТИ ПАРТИЙНЫХ, ПРОФСОЮЗНЫХ ОРГАНИЗАЦИЙ И ПОСЕЛКОВОГО СОВЕТА ПРИВЕЛИ К СРЫВУ МЕРОПРИЯТИЙ ПАРТИИ И ПРАВИТЕЛЬСТВА.

Бюро коллектива тяги, движения и бюро ячейки пути распущены, оппортунисты исключены из рядов партии.

ПОСТАНОВЛЕНИЕ БЮРО АРХАНГЕЛЬСКОГО ГОРОДСКОГО РАЙОННОГО КОМИТЕТА ВКП(б).

Заслушав доклад инструктора РК тов. Огаркова бюро Архгоррайкома отмечает, что директивы партии и правительства (обращение ЦК и Совнаркома, постановление июньского пленума ЦК ВКП(б), решение Севкрайкома по железнодорожному транспорту) на исакогорском железнодорожном узле не выполнены по всем службам тяги, движения и пути), в результате чего процент больных паровозов на 1 июня дошел до 64 проц., выпуск паровозов под поезда за отчетную декаду июля 97,7 проц., количество больных товарных вагонов возросло с 22 в мае до 66 в июне, срыв спаренной езды, разгильдяйство (столкновение и обрывы поездов и т. п.), упадок трудовой дисциплины (только за вторую декаду июля 13 случаев нарушений дисциплины) и это в то время, как по всему транспорту СССР отмечаются ряд успехов в выполнении телефонограмм и директив ЦК ВКП(б) о перестройке работы на транспорте.

Несмотря на наличие в передовых прослойках рабочих трудового энтузиазма, выражающегося в подлинно ударной работе на производстве (Шлашский, Ручикова, Бирюзовит, Малинки и другие) партийные и профсоюзные организации игнорировали эти факты, не вели работы за укрепление трудовой дисциплины, за развертывание соцсоревнования и ударничества, за закрепление рабочих на транспорте (закрепилось до конца пятилетки только 54 человека).

В области бытового обслуживания рабочих, энтузиасты производства—ударники были поставлены в более худшие условия (представлялись плохие квартиры), закрытая столовая рабочих иногда не имела продуктов, в то время как столовая прочих снабжалась даже с избытком.

Парторганизации, поселковый совет профорганизации на Исакогорке умалчивали и не принимали мер к устранению этих безобразий. Работа клуба не перестроена в соответствии с боевыми задачами работы на транспорте, массовая культурная и политико-просветительная работа среди рабочих не развернута, в то время как секта евангелистов на Исакогорке развернула активную работу, распространяя сектанскую литературу через учащихся ФЗС.

Все это является результатом правооппортунистической практики и притупления классовой бдительности партийных, профсоюзных организаций и поселкового совета, допустивших засорение аппарата активными белогвардейскими элементами, срывающими все мероприятия партии и правительства на железнодорожном транспорте.

В партийную организацию и на руководящую работу проникли явно чуждые и активные белогвардейские элементы и благодаря круговой поруке, зажиму самокритики, эти элементы не были вскрыты и выброшены из партии в прошедшую партийную чистку.

Захватив руководящие роли, чуждый элемент, прикрываясь революционными фразами, усиливая классовую бдительность всех организаций на Исакогорке, выдвигал на ответственную, хозяйственную, партийную и другие работы своих людей, вовлекая, давая рекомендацию, в ряды партии чуждых рабочему классу и, благодаря зажиму самокритики, преданные делу соцстроительства рабочие, осмелившиеся критиковать творившиеся безобразия, подвергались гонению и издевательствам.

Бюро Архгоррайкома ВКП(б) постановляет:

Одобрить роспуск, по инициативе действительно большевистской части организации, бюро коллектива тяги за оппортунистическое руководство, за притупление классовой бдительности.

Распустить, как неспособные проводить политику партии, бюро коллектива движения и бюро ячейки пути.

Поставить вопрос перед фракцией райпрофсожа 5-го эксплоатационного района Северных ж.-д. о роспуске месткомов на Исакогорке.

Предложить фракции Архгорсовета распустить президиум поселкового совета на Исакогорке, не обеспечившего проведения классовой линии и засоренного чуждым элементом в руководстве.

Исключить из ряда ВКП(б).

1) Сигонкова Г. М. вступившего в партию вторично, в трудное время (в 1923 г.) дезертировавшего с транспорта, за то, что будучи секретарем парт коллектива Исакогорки не разоблачал чуждых элементов, не вел борьбы против их подрывной работы; будучи инструктором райкома по желдор. транспорту покровительствовал чуждому элементу и оппортунистическим делам коллектива тяги, движения, ячейки пути, давал рекомендации белогвардейцам (Месткрасову и др.) о вступлении в партию, не вел борьбы против деятельности на Исакогорке секты евангелистов, в которой состоит его отец и брат, с которыми не порвал связи.

2) Ушакова Н. П. кандидата ВКП(б)—сына торговца, лишен права в 1923 году, черносотенца в прошлом, белогвардейского прапорщика, активного участника в расправе с большевиками во время интервенции и отправки на Мудьюг революционеров.

3) Новожилова А. Ф., бывшего контрразведчика при белых, выдавшего большевиков белым, уклонявшего гонения на семьи большевиков.

4) Подорина Д. Г. секретаря коллектива тяги, вступившего в партию вторично, получившего выговор во время партчистки за скрытие в своей биографии пребывание у белых, за покровительство чуждому и контрреволюционному элементу, за защиту Павлова (невыполнение директив о снятии с работы начальника депо Павлова—контрреволюционера, получившего 2 медали от Миллера) за допущение приема в партию чуждого элемента и дачу Павлову и Мистрякову—активным белогвардейцам—рекомендаций для вступления в партию.

5) Петрунина А. Н. секретаря ячейки пути—сына жандарма, дезертировавшего от красных к белым, за активное участие у белых во время интервенции.

В целях очищения от проникших чуждых элементов, от оппортунистов и неспособных на деле выполнять задачи партии, провести проверку рядов исакогорских парторганизаций. Просить горКК в кратчайший срок приступить к проверке коллективов тяги, движения и ячейки пути.

Архгоррайком ВКП(б) обращается к большевикам исакогорских парторганизаций, к рабочим—на основе развернутой пролетарской самокритики и критики, своим активным участием в проверке рядов исакогорских парторганизаций, очистить ее от классово-чуждых элементов, от оппортунистов всех мастей и призывает рабочих, работниц, энтузиастов соцстройки—ударников Исакогорки, вступать в ряды партии большевиков, пополняя ее взамен выброшенных негодных, чуждых элементов.

Только укреплением рядов партии большей классовой бдительностью, решительной борьбой с правым оппортунизмом и примиренчеством к ним, боевой, напряженной работой на производстве, путем жесточайшей борьбы за укрепление трудовой дисциплины, за внедрение новых методов работы на транспорте, (укрепление спаренной езды, ликвидация обезлички во всех областях работы, внедрение хозрасчета, действительное проведение единоначалия), большевики Исакогорки, рабочие и собенно ударники обеспечат выполнение директив партии и совместно по перестройке работы транспорта и подготовят его к осенне-зимним перевозкам.

Бюро архгоррайкома ВКП(б) постановляет провести следующие практические мероприятия:

По службе тяги: 1) 3 декадный срок окончательно закрепить за паровозами спаренные бригады. В целях предотвращения срывов спаренной езды ввести на основе инструкции ВКП(б) подменные бригады, закрепляя их не более, как к трем паровозам. В тот же срок провести с подменными и спаренными бригадами специальные совещания по вопросу: о целях внедрения подменной бригады и отношения к ней к паровозу. Персональную ответственность за проведение этих мероприятий возложить на тов. Судакова—зам начальника депо.

2) В целях ликвидации обезлички в руководстве цехами установления большей ответственности за работу, обязать тов. Дормидонтова ввести специального монтера по руководству подсобными цехами в депо, подчинив этого монтера мастеру депо.

3) В целях упорядочения организации труда и правильной расстановки сил ежедневно, до начала работы за 10-15 минут под руководством мастера депо, проводить совещание—планерки с участием: монтеров, бригадиров, мастера, зам. начальника депо, на котором обсуждать план рабочего дня каждой бригады, после чего монтеры и бригадиры вводят в курс рабочих своих бригад и расставляют силы.

Обязать тов. Дормидонтова вывешивать на видных местах показатели работ бригад и их заработок.

4) Парткомитет управления депо совместно с профорганизациями немедленно рассмотреть нормы выработки и расценки их под углом обеспечения поднятия производительности труда, создания стимула к поднятию квалификации рабочих, ликвидации текучести рабочей силы. Перевести все основные виды работ на сдельную оплату труда. Разработанные мероприятия в этой области внести не позднее 15 августа на рассмотрение райкома.

5) Обязать парткомитет управления депо совместно с профорганизациями приступить к подготовке кадров квалифицированных рабочих из молодежи и старых рабочих путем организации специальных кружков, школ, проведения инструктивных совещаний с их отдельными группами рабочих широко привлекая к этой работе инженерно-технических работников.

6) Обязать партколлектив тяги, парткомитет управления депо и фракцию МК немедленно пересмотреть договоры по хозрасчету, внеся в них конкретные двухсторонние обязательства и материальную ответственность. До подписания договоров, как правило, обсуждать их на рабочих производственных совещаниях и собраниях тех цехов и бригад, на которых распространяется заключаемый договор, обеспечивая выдвижение встречных мероприятий от рабочих.

7) Поставить вопрос перед парткомитетом управления 5 района Северных жел. дорог об ускорении постройки при депо медницкой, кузницы и дооборудования депо Исакогорка (постановка ряда станков и т. д.).

Считать необходимым, чтобы секретарь организатор 5 района тов. Осипов принял меры воздействия по ускорению этого дела.

8) Принять к сведению заявление тов. Осипова о посылке члена ВКП(б) на должность пом. нач. депо Исакогорки для укрепления работы, вместе с тем считать необходимым, чтобы тов. Осипов обеспечил посылку ряда работников для постоянной работы на Исакогорке, особенно для работы по оздоровлению паровозного парка.

9) Отделу кадров райкома ВКП(б) выделить группу коммунистов слесарей для постоянной работы на Исакогорке.

По службе движения. Обязать новое партруководство коллектива:

1) Все внимание сосредоточить на бесперебойное движение поездов, не допуская простоев транзитных поездов, добиваясь стопроцентного выполнения плана отправления поездов по расписанию и одновременно допускать отправления их со стороны диспетчерского аппарата заявками и пачками.

2) Установить строгий контроль за выполнением плана работ по разгрузке и выгрузке товаров со стороны клиентуры, не допуская ни в каком случае простоя вагонов под погрузкой.

3) Установить контроль, не допуская простоя паровозов под набором воды, в ремонте и т. д.

4) Повести решительную борьбу за улучшение качества работы, за поднятие производственной дисциплины, диспетчерского аппарата и аппарата начальника станции, очищая его от явно чуждых, срывающих работу транспорта, элементов.

По службе пути: 1) Поставить вопрос перед парткомом 5 района об обеспечении ремонта главной линии к осенне-зимним перевозкам.

2) Предложить новому составу бюро ячейки пути особо сосредоточить внимание на улучшении качества работы по ремонту путей и по прокладке новых.

3) Партячейке, фракции месткома повести решительную борьбу за поднятие производительности труда рабочих пути путем развертывания соцсоревнования и ударничества, учета их работы, создания стимула заинтересованности в заработной плате (переход на сдельщину) и перенесения опыта лучших бригад и отдельных рабочих на все участки работы.

Бюро Архгоррайкома ВКП(б) предлагает новому партруководству исакогорских парторганизаций провести ряд специальных мероприятий по улучшению жилищно-бытовых условий рабочих (размещение ударников в лучшие квартиры, улучшение работы столовой, обвинить борьбу с антисанитарией в рабочим поселке—за чистоту рабочее жилище).

Предложить новому руководству коллектива тяги, движения, ячейки пути совместно с профорганизациями приступить к развертыванию культурно-массовой и политико-воспитательной работы среди рабочих в времени их работы (слесаря, машинисты, смазчики и т. д.), перенести центр работы в низовое звено—в цех, бригаду.

Проявивших себя в борьбе за выполнение задач партии на транспорте активных рабочих-ударников вовлекать в ряды ВКП(б), одновременно добиваясь от каждого члена и кандидата ВКП(б) ведущей роли на производстве, в бригадах.

Предложить новому партруководству парторганизаций Исакогорки развернуть жесточайшую большевистскую самокритику и критику недостатков в работе, парт., хоз. и профорганизаций и отдельных работников, не желающих проводить по-большевистски директивы партии.

Предложить райкому ВЛКСМ проверить состояние и работу ячеек комсомола на Исакогорке, очистить их от чуждых элементов, вовлечь в активную борьбу за оздоровление жел. дор. транспорта всю комсомольскую организацию Исакогорки, путем активного участия в устранении неполадок на производстве, развертывания соцсоревнования и ударничества, культурно-массовой и политико-воспитательной работы среди молодежи и всех рабочих, привлекая беспартийный актив.

Для укрепления партийно-массовой работы на Исакогорке командировать орг. партгруппу сроком на месяц.

С докладом по общем открытом собрании Исакогорки, об итогах проверки и о решениях РК командировать тов. Огаркова.

Секретарь архгоррайкома ВКП(б)
М. Сорокин.

О СОСТОЯНИИ ХОЗЯЙСТВЕННОЙ И ПАРТИЙНО-МАССОВОЙ РАБОТЫ НА СТАНЦИИ ИСАКОГОРКА СЕВ. Ж. Д.

Из постановления Севкрайкома ВКП(б).

Мероприятия бюро Архангельского городского районного комитета партии, направленные на улучшение партийно-массовой работы и очистку партийной организации от чуждых элементов на ст. Исакогорка,—признать целиком правильными.

Составить проект письма всем районным партийным организациям исходя из уроков, которые вытекают из дела по Исакогорке, и обязать в этом письме все районные парторганизации поставить на широкое обсуждение партийных масс решения Архангельской городской парторганизации.

Просить крайКК привлечь к ответственности председателя проверочной комиссии, который проводил чистку парторганизации на ст. Исакогорка и допустил такое крупнейшее упущение, как оставление в партийной организации явных белогвардейцев.

ВЕСЬ ЛЕС В СРОК ПРИПЛАВИТЬ К ЗАВОДАМ.

СПЛАВ ВЫПОЛНИТЬ ДОСРОЧНО!

ПОСТАНОВЛЕНИЕ СЕВКРАЙКОМА ВКП(б).

ПРИНЯТО 3 АВГУСТА 1931 ГОДА.

Несмотря на неоднократные решения бюро крайкома и IV пленума крайкома по сплаву, данные директивы рядом партийных организаций до сих пор не выполняются: положение с транзитным сплавом, сплоткой, сводкой буксиров, отбуксировкой в Березниковском, Пинежском, особенно в Котласском районах, остается до сих пор в угрожающем состоянии.

Выполнение сплава, приплава к Архангельскому порту древесины на 1 августа в плотах характеризует следующее состояние: 35,3 проц. или 3253700 кбм. (в прошлом году на это число было приплавлено 28,1 проц. или 2483700 кбм.), что вынуждает крайком к принятию чрезвычайных мер на сплаве.

Некоторые организации допустили в работе оппортунистическую ставку на самотек, в особенности Котласский и Березниковский райкомы. Эти райкомы не добились мобилизации масс на развертывание соцсоревнования, ударничества, ударного метода работ в запанях, не устранили мелких неполадок, сопротивление в организации ручной сплотки, невнимание к вопросу расстановки рабочей и партийно-комсомольских сил.

Верхне-Тоемская партийная организация мобилизацией батрацко-бедняцких колхозных масс, борьбой за выполнение графика сплава—закончила сплав досрочно.

Емецкая парторганизация сплав выполнила в срок. Это подтверждает, что оставшиеся в хвосте районы вполне могли дать темпы сплава, которые установлены в предыдущих решениях крайкома. Выполнение сплава со дня навигации характеризуется следующими цифрами: в Котласском бассейне 35,9 проц., в Двино-Важском—42,8 проц. в Пинежском—32 проц., на 30 июля 31 г. тогда как эти районы должны были выполнить по отбуксировке на 1 августа 70 проц. и не меньше, а сплотку закончить по всем запаням на 100 проц. Суточное задание, установленное пленумом крайкома: Котласу —120 т., Ваге—90 т., Устьцилеге—65 т. кубометров, на 28 июля—выполняется: Котласом—23 проц., Вагой—37 проц., Пинегой—14 проц.

Состояние работы: в последнее время в запанях отмечается большая текучесть, в особенности, в Котласском и Березниковском районах. С дезертирством борьбы достаточно энергичной не ведется.

Крайком требует от Котласской, Березниковской, Холмогорской и Пинежской парторганизаций безоговорочного выполнения решений IV пленума крайкома о суточной норме сплотки леса в запанях. На деле перестроить свою работу, по-новому руководить. Дополнительно к ранее принятым решениям крайкома мерами, обеспечивающими сплотку, по Котласской организации, являются:

а) расширить фронт сплотки, не нарушая работы действующих запаней, а лишь увеличив их производительность труда без увеличения рабсилы;

б) в суточный срок изыскать места, поставить несколько дополнительных запаней, крюков, начиная от Устья Вычегды и вверх не более 20—25 километров; считаясь с очень незначительным оставшимся временем до конца сплотки—надо организовать самые простые легкие запани в виде крюков, расходуя минимум рабочего времени и такелажа;

в) не допускать большого скопления количества рабочих в одном месте, а наоборот — организовать сплотку в таких местах, где имеются жилищные условия и кооперация; где не будет этих условий в одном двух местах, быстро, на ходу забросить палатки и организовать ларьки, в основном ориентируясь на местных рабочих;

г) немедленно ликвидировать пробки, заторы, неполадки в работе действующих запаней;

д) ежедневно спускать самосгазы, пароходы, ставить на них сплавщиков для сводки буксиров—10—15 километров ниже запаней, а до В.-Тоймы спуск в пароходах леса—5 тысяч кубометров в сутки;

е) довести сплотку в действующих запанях в 60 тысяч кубометров, остальные 60 тыс. кубометров в сутки плотить по реке Вычегде;

ж) в суточный срок организовать работу по выборке из потоков специальной древесины и приготовления из нее буксиров для самой срочной отправки в Архангельск. Если возьмем 1931 г. досрочно.

в перекатах не позволит вести человека трех-четырехрядные надо перестроить их в двухрядные.

В.-Тоемская партийная организация, досрочно закончившая сплав, должна мобилизовать массы на ликвидацию прорывов бассейнов, в частности, соседнего (Котласского). Для практической помощи в работе организовать приемку плоченой древесины ниже и выше районного центра в количестве 6000 кубометров в сутки, для чего выделить 40 человек на сводку буксиров.

а) Дать в 2-х суточный срок 400 чел. рабочих для приплава сплоченной древесины в плотах самосплавом из Котласа до В.-Тоймы и ниже. Считаясь с тем, что В.-Тоемская организация досрочно выполнила план сплава, прибавляется в.-тоемским сплавщикам, проработавшим в верхне-тоемских запанях не менее месяца, к основному заработку единовременное вознаграждение сверх зарплаты в размере 30 руб. на сплавщика, проработавшего 15—20 дней.

Березниковская организация должна хвост Вяги, окатку леса в Чуде кончить 15-го августа, форсировать выпуск древесины из Вяги в Пянту и Мирд, к еще имеющимся местам сплотки, организовать выше Пянды и в Морже сплотку.

б) за счет организации новых мест сплотки сплотить 20 тыс. кубометров в сутки, остальные 70 тыс. кубометров плотить в существующих запанях.

Емецкая организация должна переключить рабсилу в другие запани, для Пинежской—100 человек, Дв.-Важской—260 чел., 520 чел. бросить на сборку аварийной древесины по берегам Двины.

Переключенные в помощь Пинежскому и Дв.-Важскому бассейнам рабочие получают условия заработной платы, что и в.-тоемские рабочие.

Пинежская организация должна развернуть дополнительную сплотку в запани с дополнительной сортировкой: ежедневно набивать два кошеля молем по 4 тыс. кбм. и отправлять в Архангельск заводам:

в) перепустить древесину в Бобровскую запань где развернуть сплотку, обеспечив выполнение по бассейну 65000 кубометров в сутки.

Крайком обязывает райкомы: Пинежский, Березниковский и Котласский закончить сплотку древесины в запанях и отбуксировку ее в установленные крайкомом сроки. Вести решительную борьбу с простоями буксирных пароходов, нарушением, оставлением буксиров пароходами в пути, с аварийностью, не оставляя ни одного факта без расследования. Лиц, нарушающих условия плавания и договор управления сплава с СУРТом, немедленно привлекать к партийной и судебной ответственности.

В.-Тоемская и Емецкая организации закончили сплав с большим недостатком леса, а потому крайком предлагает головным райкомам проверить все малые реки, всяли окатана древесина и пущена в сплав и произведена-ли зачистка хвостов малых рек.

В связи с большой обсушкой леса на транзитных реках: В.-Ге, Пинеге, Сухоне, Вычегде, Малой Двине и наличия аварийной древесины по берегам Большой Двины оставшейся от прошлогоднего сплава и разбитой СУРТом в этом году, крайком предлагает райкомам окатку леса по бассейнам закончить к 10-му августа и по Большой Двине к 25-му августа. Обязать РИКи и сельсоветы, расположенные по водным путям, немедленно приступить к этой работе, окатанную древесину сплотить и сдать местным сплавным дистанциям и конторам, оформить данную работу по зачистке берегов актами.

В осуществление данных задач на сплаве, партийные организации должны широко развернуть партийно-массовую работу в запанях, расставить партийно-комсомольские силы на все участки работ, развернув соцсоревнование и ударничество, выдачу премии, на ходу ликвидировать обезличку, перевести все работы в запанях на сдельщину, наладить оперативное руководство сплавом. Эта работа должна быть проделана на основе решительной борьбы с кулаком и кулацкой агитацией, с правооппортунистическим настроением, хвостизмом.

Крайком уверен, что организации поймут всю важность лесного экспорта в северных условиях и докажут это на деле тем, что выполнят сплав 1931 г. досрочно.

Реализуем обращение ЦК и СНК о животноводстве.

Превратим пригород Вологды в молочно-животноводческую и огородную базу.

С совещания секретарей партийных ячеек пригорода.

Позавчера при городском комитете партии состоялось совещание секретарей партийных ячеек колхозов и совхозов пригорода по вопросу обращения ЦК и СНК о животноводстве.

На совещании отмечено, что социалистический сектор в лице совхозов и колхозов в пригородных сельсоветах к настоящему моменту занял преобладающее место. Коллективизация достигла 52 проц.

Сейчас перед сельсоветами, партийными ячейками и городскими организациями стоит ответственная задача—организовать производственную деятельность колхозов, закрепить достигнутые успехи и на основе их еще быстрее двинуть вперед коллективизацию бедняцко-середняцких хозяйств пригорода.

Закреплению колхозов, правильной организации труда, проведению действительной сдельщины, учитываемой в трудоднях по количеству и качеству затраченного труда колхозников и должна быть подчинена вся работа сельсоветов и партийных ячеек.

Совещание отметило, что обобществление стада в колхозах идет очень медленно. На сегодня обобществлено всего лишь 372 коровы. Нет оборудованных скотных дворов и т. д.

Обращение ЦК и СНК о развитии социалистического животноводства является боевой программой для всех партийных организаций. На основе этих решений нужно мобилизовать всю колхозную массу на практическое разрешение вопроса животноводства—широкое развитие обобществленного стада, качественное улучшение высокосортных кормовых культур.

Наша задача—превратить пригород в молочно-животноводческую и огородную базу. В течение 1932 г. пригород должен разрешить окончательно проблему снабжения города овощами и молочными продуктами. Развитие животноводства в условиях пригорода должно тесно сочетаться с развитием кормовых и огородных культур.

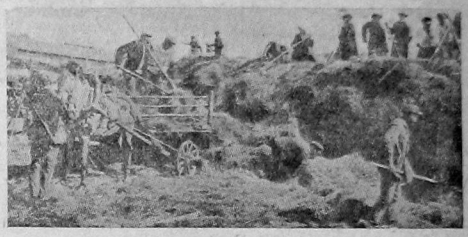

НА СНИМКЕ: приехавшие колхозники с красным обозом сена, за сваткой и сметкой зародов на станции Вологда I-ая.

Кто завоюет знамя победителей?

Редакция «Красного Севера» лучшему отряду сеноуборки преподносит красное знамя.

Сегодня утром из Вяжсы по телефону редакцией «Красного Севера» получено сообщение:

— На 6 августа на Сухонской низине—основной базе опытного совхоза «Молочное» —скошено и убрано сена 1.700 га, осталось убрать 1.300 га.

Всего работает бригад 34, в которых насчитывается 347 чел. На селокосе наблюдается большая текучесть рабочей силы: за 6 августа прибыло 26 чел., а убыло 40 чел.

Некоторые бригады и отдельные члены бригад показывают действительно большевистские темпы работы. Девушка **Миронова** из бригады Поздняка в полдня выкосила 0,33 га, дневная же норма 0,44 га. Другая девушка **Соколова** вместо 0,17 га в полдня выкосила 0,26 га.

Редакционное совещание «Красного Севера» решило: за лучшие образцы подлинно большевистских темпов преподнести красное знамя имени «Красного Севера» отряду косцов, давшему наивысшие показатели выработки по косьбе и уборке сена. По этому вопросу редакция сегодня направила своего сотрудника на покосы совхоза «Молочное», который вместе с оперативным штабом по ликвидации прорыва выявит лучших работников, лучшие бригады и на основании этого отряд косцов, показавший себя, получит премию.

15 процентов дифпая на развитие пригородного хозяйства.

Коллектив транспортного отдела ОГПУ 6 августа, проработав обращение ЦК и Совнаркома о социалистическом животноводстве, постановил: для осуществления настоящего обращения отчислить 15 проц. дифпая для развития пригородного хозяйства и животноводства и вызывает городское отделение ОГПУ и оперсектор ОГПУ гор. Вологды.

Коллектив транспортного отдела ОГПУ.

Бригады Котиковой и Цветковой в три раза превышают нормы на жнитве.

Колхозы Погореловского сельсовета на основе правильно проведенной сдельщины, соцсоревнования и ударничества блестяще закончившие сеноуборку с теми же темпами переключились на уборку колосовых.

Колхоз «Быстрый Ход» обобществив все озимые и яровые посевы на сегодня жнитво зерновых выполнил на 50 проц.

Бригады, заключившие между собой договоры на соцсоревнование показывают небывалую производительность труда. Дневная норма по жнитве 0,10 га на жнею в день. Бригада Котиковой Анны вырабатывает по 0,29 га в день на жнею, бригада Цветковой Аполинарии выполняет по 0,28 га.

Месячник борьбы за здоровое жилище.

КАЖДЫЙ ЖИЛЕЦ ОТВЕЧАЕТ за благоустройство квартиры.

СТАТЬЯ ПРЕДСЕДАТЕЛЯ ГОРЖИЛСОЮЗА т. ЗАРОДОВА

Обращение рабочих ВРЗ о проведении ударного месячника борьбы за здоровое жилище является образцом высокой сознательности и чувства не только за состояние своего предприятия, но и за состояние всего городского хозяйства.

Жилфонд, находящийся в эксплоатации жилищно-арендной кооперации, за 1930 год дал валового дохода только 307.000 рублей, из которых согласно существующего положения ЖАКты обязаны расходовать 50 проц. на производство ремонтов, остальные 50 проц. идут в уплату налогов, сборов, страховых платежей и содержание аппарата, что составило сумму 153.500 рублей, тогда как в 1930 году израсходовано на ремонты —289.500 рублей. Иначе говоря перерасходовано —136.000 рублей в счет доходов будущих лет.

В этот год, валовой доход увеличится на 45 проц. и даст сумму на восстановление жилфонда до 224000 рублей. Но этим вопрос об улучшении положения не разрешается. В связи с неотпуском кредитов ЦК банком и жестким ассигнованиям по бюджету города, жилкооперация лишена возможности в текущем году увеличить мероприятия, по восстановлению жилфонда за счет заемных средств, кроме того кооперация обязана из доходов этого года погасить задолженность прошлых лет в сумме 77.000 руб. В счет остающихся 147.000 рублей уже 86.000 рублей израсходовано на капитальный ремонт 5-ти домов и на мелкие безотлагательные ремонты в 413 домах. В результате остается только 61.000 руб., тогда как на одни мероприятия по благоустройству города, лежащие на обязанности жилкооперации как-то: восстановление и сооружение вновь 6.400 погонных метров тротуаров и восстановление у 354 домов заборов и ворот, требуется затратить до 60.000 рублей, не говоря уже о том, что 75 проц. жилфонда подлежащего капитальному и среднему ремонтам, требуют затраты сотен тысяч рублей.

Казалось бы при таком огромном недостатке средств, при тех трудностях, которые переживает в настоящее время наше городское хозяйство, в связи с ростом промышленных предприятий и разворачиванием учебных заведений, нужно было бы беречь каждую копейку, но этого до сих пор нет. До сих пор преступно нерационально расходовались не значительные средства, идущие на поддержание, как жилфонда, так и городского благоустройства. Только по линии жилкооперации из числа затрачиваемых на ремонты средств 65 проц. расходуются на производство мелких текущих ремонтов, в большинстве своем вызванных небрежным отношением жильцов, при чем часть этих средст примерно 10 проц., падает на оплату за время переходов и приспособлений, в каждом отдельном случае рабочей силы, на утруску стройматериалов, их разгрузку и т. д. Тогда как посредством привлечения широкой самодеятельности трудящихся масс, означенные средства могли бы быть сэкономлены и использованы с большим эффектом на восстановление жилфонда капитальным ремонтом.

Проводимый месячник самодеятельных ремонтов, должен крепко ударить по всем тем квартиросъемщикам, которые до сих пор продолжают безнаказанно разрушать жилищный фонд, превращая квартиры в курятники, прачечные, стойла для скота и т. д. К тем элементам, для которых общественного воздействия окажется недостаточно, надо применять репрессивные меры вплоть до лишения их занимать благоустроенные квартиры.

Весьма ответственная задача в проведении месячника возлагается на уполномоченных домов. Они должны встать во главе руководства этим делом.

ЗАРОДОВ.

СЕВЕРНАЯ *вахта*

НОВОБРАНЦЫ ДИВИЗИИ ПРИНЯЛИ КРАСНУЮ ПРИСЯГУ.

С новой энергией— за преодоление трудностей учебы.

5 августа новобранцы Северной дивизии торжественно принимали Красную присягу.

На спортполе выстраиваются части лагсбора. Командиры обходят подразделения. Движутся технические части—артиллерия, связь, танки.

В 12 час. 5 мин. раздается четкая команда—принимающего парад командира дивизии тов Тестова.

— Парад, смирно!...

На подвижной трибуне (автомобиль) —шефы бойцов.

Текст Красной присяги читается для стрелковых полков двумя представителями от Севкрайисполкома—заместителем председателя Вологодского горсовета тов. Проворовым и зав. горОНО тов. Филиным, взошедшими вместо трибуны на боевые танки —символ мощной техники Красной армии.

Громко разносится над стройными рядами бойцов: «Я, сын трудового народа даю торжественное обещание...» Твердо и уверенно вторит стоголосая масса молодых красноармейцев.

Слова... «и да покарает меня суровая рука революционного закона» прерываются раскатом орудийных залпов.

Дружным, многократным «ура!» всего парада приветствуется окончание присяги.

Зам. начподива тов. Зыкунов открывает митинг.

Представитель крайисполкома тов. Проворов, приветствуя новобранцев с вступлением в ряды Красной армии, говорит:—сейчас, как никогда, надо быть на чеку, капиталистический мир, раздираемый кризисами, готовится к новым войнам, к новым попыткам удушить СССР. Надо крепить строительство социализма и оборону...

Тов. Зыкунов напоминает бойцам об их интернациональных пролетарских задачах, приводя факты бешеной подготовки капиталистами своих вооружений.

С приветствием бойцам дивизии выступили представители рабочих ВРЗ, колхозников и пионеров, поделившиеся своими успехами и трудностями.

В ответ им красноармейцы 28 и 29 стр. полков и технических подразделений дали заверение упорней налечь на боевую учебу, ликвидировать все недочеты.

— Растет мощь Советского союза. Трудящиеся, под непоколебимым руководством коммунистической партии, успешно строят социализм.

— Красная армия оснащается могучей техникой, которую дает бурное развитие нашей индустриализации. Техника ставит нам новые, сложные

Тов. ТЕСТОВ— комдив 10.

задачи. Техника перестраивает формы тактической подготовки. Овладеть техникой—очередная, трудная и важнейшая задача. Мы ее успешно выполняем, но еще не преодолели всех трудностей. Только большая, упорная работа даст бойцам прочные навыки взаимодействия с техническими частями.

— У нас есть ряд крупных недочетов, один из главнейших—отставание ряда подразделений в стрелковой подготовке.

— До конца сбора мы должны напрячь все силы, еще более повысить темпы и качество учебы,—призывает, заканчивая свою речь комдив.

* * *

После парада в лагерном театре, бойцы смотрели выступление приехавшей в лагерь большой группы артистов Вологодского горцирка. Внимательно подобранная программа вызвала шумное одобрение.

Б. Н.

ПЕРЕД ПРИЗЫВОМ 1909 ГОДА.

ПРИЗЫВ В РККА— УЧАСТОК ОБОРОННОЙ РАБОТЫ.

Мощь Советского союза с каждым днем крепнет. Успешное выполнение пятилетнего плана социалистического строительства, социалистическая реконструкция сельского хозяйства, бурный рост колдективизации—все эти исторические победы, одержанные под руководством партии, сделали советскую страну одним из самых мощных факторов международной политики и экономики.

Это растущее влияние Союза партия и правительство, твердо и уверенно развертывающие стремительное большевистское наступление по всему фронту, неуклонно стремятся использовать для дела мира.

Однако, несмотря на нашу политику мира опасность войны далеко не устранена. Капиталистический мир, содрагающийся под ударами углубляющегося кризиса, взваливает вину за кризис на СССР и ищет выхода в войне с ним. Об этом убедительно говорит необычайный рост военных бюджетов империалистических стран, бешеная гонка вооружения.

Это заставляет пролетариат Советского союза все время быть на чеку, приковать все свое внимание к усилению обороноспособности страны, к увеличению боевой мощи Красной армии. Предстоящий призыв в Красную армию является одним из боевых участков оборонной работы.

Ответственнейшая задача, стоящая перед нами, заключается в том, чтобы обеспечить классовую однородность рядов РККА. Социально-чуждый элемент не должен попасть в Красную армию.

Поэтому в первую очередь необходимо немедленно приступить к систематической работе по выявлению социально-чуждых из числа призываемых и привлечь к этой работе широкие массы рабочих, колхозников, крестьян-единоличников и др. трудящихся. Списки призываемых должны обсуждаться на цеховых, общезаводских и фабричных собраниях рабочих, на собраниях колхозов, на деревенских сходках и собраниях самих призывников. Непосредственная работа по социально-классовому отбору должна ся на специальные сельские и районные комиссии. Они должны принять все меры к тому, чтобы наиболее полно и тщательно собрать и обработать все сведения по выявлению классово-чуждых элементов из призываемых. Этот материал районные комиссии и комиссии при горсоветах направляют в призывные комиссии. Последним принадлежит последнее слово в отборе и распределении принятых на действительную военную службу.

Подготовка к призыву должна проходить под знаком использования и возглавления энтузиазма рабоче-крестьянской молодежи. Развертывание соревнования на лучшее проведение призыва должно сопровождать всю призывную кампанию. Соревнование должно охватить не только самих призывников, но и села, районы.

До призыва осталось меньше месяца Успех его зависит от привлечения к кампании широких масс рабочих, колхозников, крестьян-единоличников и других трудящихся, от активного участия в ней партийных, комсомольских, профессиональных и общественных организаций, от работы специальных комиссий по отсеву классово-чуждых элементов и от призывных комиссий. Поэтому сейчас же необходимо добиться ударных темпов в работе по подготовке и проведению призыва.

А. Лесной.

Отв. редактор В. КУРОЧКИН.

Д. И. ПОЛЕТОВ (ПРОХОРОВ).

23 июля, в Москве, в инвалидном доме умер от туберкулеза актер Д. И. Полетов—(Прохоров).

Имя Д. И. Полетова тесно связано с Вологдой, в 1907 году он работал в качестве режиссера в рабочем клубе «Просвещение», последующие годы в течение нескольких сезонов служил актером в гортеатре, руководил драмкружком водников, и, наконец, в 1928 году был режиссером драмкружка печатников в клубе, оставив по себе память, опытного руководителя и общественника.

Три года под ряд (1923-25) Д. И. Полетов был членом правления вологодского губрабпса и в течение года —членом горсовета.

Сегодня при горкоме ВКП(б) созывается совещание треугольников всех предприятий города с вопросом: о ходе выполнения хоздоговоров.

Необходимо представить материал по этому вопросу.

ЗАВТРА в Доме партии созывается совещание руководителей секторов агитмасс партколлектива ячеек и всех коммунистов горорганизации по вопросу проведения отчетной кампании делегаток и перестройки работы делегатских собраний.

Секретарям партколлективов и ячеек предлагается обеспечить явку.

СЕГОДНЯ

в Доме Революции последняя гастроль

Китайско-Народного

ЦИРКОВОГО ТЕАТРА

(эмигрировавший из Шанхая).

В ПРОГРАММЕ: ТАНЦЫ, АКРОБАТИКА, ФЕХТОВАНИЕ, ФОКУСЫ, ЖОНГЛИРОВАНИЕ И ДР. НОМЕРА. КОСТЮМЫ НАЦИОНАЛЬНЫЕ.

Начало в 9 ч. веч.

Цены местам: от 40 коп. до 1 руб. 75 коп. | Билеты в Доме Революции с 5 до 9 ч. вечера.

СЕГОДНЯ.

ДОМ ИСКУССТВ. Нач. 6, 8 и 10	ПРАВО ОТЦОВ худож. фильм в 6 частях. Во время второго и третьего сеанса играет струнный ансамбль.
ИСКРА Нач. сеансов 5, 7 и 9 ч.	Бенефис клоуна Жоржа комедия в 6 частях.
Летний сад клуба КОР.	ЧЕРНЫЙ ЦИКЛОН.
Летний парк ДКА Начало в 7 и 9 ч.	ЗНАК ЗЕРО НА СЕЛЕ комедия в 6 частях.
Ж. Д. КЛУБ КОР	АНОНС: К ПРЕДСТОЯЩИМ ГАСТРОЛЯМ выступление китайских цирковых артистов 6 ВАН-Ю-ЛИ 6 ТРИ МАЛЬЧИКА каучук. ФАТИМА СУЛЕМАН восточная танцовщица со змеей.

Цены местам от 30 к. до 1 р. 50 к.

Предварительная продажа билетов с 8 августа с 12 до 2 ч. и с 6 до 9 ч. веч. Начало в 8½ ч.

СЕГОДНЯ В ГОРТЕАТРЕ

КОНЦЕРТ

НИКОЛАЯ

РОГАТИНА.

НАЧАЛО В 9 ЧАС. ВЕЧ.

БИЛЕТЫ В ГОРТЕАТРЕ.

Последние дни работы цирка.

ГОСЦИРК (М.-Арханельская. Тел. 2-86).

СЕГОДНЯ НОВАЯ ГАСТРОЛЬ

оригинальный воздушный акт 2 МАРАССО 2 на велосипедах.

Гастроли европейского иллюзиониста М. МАРТЕС.

Блестящий аттракцион гигантский электрич. волчок. 4 САВ 4

Полет под куполом цирка в МЕШКАХ С ЗАВЯЗАННЫМИ ГЛАЗАМИ труппа МАНИОН

КОМИК-БУФ МИШЕЛЬ. Новый репертуар.

И еще 10 №№ цирковой программы. Начало представл. в 8 ч. веч.

Касса открыта—дневная в городе против «Швейпромаа» с 2 до 5 ч., в госцирке с 12 до 2 ч. и с 5 до 9 час. вечера.

СЕГОДНЯ В 2 Ч. ДНЯ ПОСЛЕДНЕЕ БОЛЬШОЕ ДНЕВНОЕ ПРЕДСТАВЛЕНИЕ

ПОЛНАЯ ВЕЧЕРНЯЯ ПРОГРАММА.

УЧАСТВУЮТ ВНОВЬ ПРИБЫВШИЕ АРТИСТЫ.

За лучшие ответы ПО ПОЛИТГРАМОТЕ детям будут выдаваться

БЕСПЛАТНЫЕ ПОДАРКИ.

Каждый взрослый может провести с собой ребенка или двое детей проходят по одному билету.

Для школ и детдомов предоставляется БОЛЬШАЯ СКИДКА.

Новые цены на овощи с 9 августа

НАИМЕНОВАНИЕ ОВОЩЕЙ	Розничная цена магазинов и буфетов.	Отпускная цена пригородного хозяйства.
Лук зеленый	20 коп. килогр.	15 коп. килогр.
Редис	10 коп. за 10 шт.	7 коп. за 10 шт.
Огурцы	12—10—7 коп. шт. или 75 к. килогр.	10—7—5 коп. шт. или 60 к. килогр.
Свекла	20 коп. килогр.	16 коп. килогр.
Морковь	50 » »	43 » »
Салат	12 » »	7 » »
Капуста свежая	45 » »	40 » »
Капуста цветная	50 » »	45 » »
Картофель свежий	25 » »	20 » »
Укроп	70 » »	60 » »
Редьки парниковые	80 » »	70 » »
Чеснок зеленый	75 » »	65 » »
Репа парниковая	45 » »	40 » »

За превышение выше установленных цен виновные будут привлекаться к ответственности.

ГОРСНАБОТДЕЛ.

Вологодский рабфак Молочно-хозяйственного института об'являет

Осенний прием студентов на дневной рабфак: 1 курс 35 чел., 1 курс (весеннего приема) 30 человек, II и III курсы по 20 человек и на I и IV курсы вечернего рабфака по 35 человек.

На рабфак принимаются рабочие, колхозники, батраки и крестьяне, бедняки и середняки в возрасте от 18 до 30 лет, имеющие стаж физической работы от 3 лет и выше (по возрасту).

Дети ударников: рабочих, инженеров, тех. персонала и колхозников, а также дети партизан, красногвардейцев, дети лиц пострадавшие от кулацкого насилия и дети пенсионеров гражданской войны принимаются на рабфак наравне с рабочими без производственного стажа.

Кооперированные кустари, работающие в общих мастерских, принимаются на правах рабочих.

Служащие, как правило, на рабфак не принимаются.

Стаж физического труда понижается на 1 год: 1) для рабочих поступающих на 1 курс вечернего рабфака и продолжающих работать на производстве; 2) для культурно-отсталых нацмен; 3) для работниц, колхозниц, батрачек и беднячек.

Все поступающие на рабфак должны обладать подготовкой: а) на I курс в об'еме школы 1 ступени, б) на II курс в об'еме программы первого года обучения на рабфаке и в) на III курс дневного и на IV курс вечернего со знаниями по программе 2 года обучения в рабфаке (см. справочник для поступающих на рабфаки в 1930/31 учебн. году изд. ГИЗ 1930 г.).

Лица окончившие вечерние курсы, семилетки и восьмилетки принимаются на соответствующие их знаниям курсы рабфака при соответствии их всем требованиям приема. Окончившие ФЗУ и ШКМ, принимаются после двух лет работы по окончании ФЗУ и ШКМ.

Желающие поступить на рабфак подают одновременно с командировкой заявление с указанием на какой курс дневного или вечернего рабфака желают поступить и представляют в приемную комиссию рабфака следующие документы: о социальном положении, трудовом стаже и не лишении избирательных прав поступающего и его родителей, о рождении, образовании, отношении к военной службе, об отсутствии болезней и физических недостатков препятствующих поступлению на рабфак и прививке оспы. Крестьяне представляют также справку сельсовета об имущественном положении и принадлежности хозяйства к бедняцкому или середняцкому, а также заверенную копию окладного листа по сельхозналогу.

Прием на рабфак проводится исключительно по командировкам организаций. Во избежание лишних переездов поступающих—документы пересылаются по почте в адрес рабфака (Вологда Советская 15) с приложением двух 15 коп. марок на ответ.

Прием документов производится до 5 сентября.

Проверка знаний производится: поступающим на II и III курсы дневного и IV курс вечернего рабфака с 10 по 20 сентября, а поступающим на I курс дневного и вечернего рабфака—20 сентября. Начало занятий для принятых с 1 октября.

Приезжать в рабфак следует только по получении извещения приемной комиссии о допуске к приемным испытаниям и не ранее как за 2 дня до указанного в извещении срока испытания. Зачисление в рабфак зависит от результатов испытания. Никаких расходов по переезду поступающих на испытания и обратно в случае непринятия рабфак на себя не принимает.

Во время приемных испытаний рабфак обеспечивает поступающих общежитием и кипятком.

Стипендией в 40 р. 50 коп. обеспечиваются только студенты II и III курсов дневного и IV курса вечернего рабфака. Студенты I курса дневного и I, II и III курсов вечернего рабфака стипендией не обеспечиваются, а совмещают учебу с работой на производстве. Приезжим, принятым на I курс дневного или вечернего рабфака будет оказано содействие по отыскиванию работы. Для несемейных студентов имеется общежитие без постельных принадлежностей.

Все поступившие на рабфак, по окончании последнего, поступают в Вологодский Молочно-хозяйственный институт.

Зав. рабфаком МХИ Паттер.

Севкрайдит—А 833. Типография № 2, «Северный Печатник» Севкраиполиграфтреста. Заказ 3