ПРОЛЕТАРИИ ВСЕХ СТРАН, СОЕДИНЯЙТЕСЬ!

КРАСНЫЙ СЕВЕР

Ежедневная газ. Вологодск. Окружкома ВКП(б), Окрисполкома и Окрпрофбюро.

Адрес: Вологда, ул. Урицкого, 2. Телефоны: общий—1-90, редактора—1-92, ночной—3-28, конторы—3-45.

ПОДПИСНАЯ ПЛАТА НА МЕСЯЦ.
Для кр-ян и ко-цев — р. 75 к
Для член. профсоюз — р. 85 к
Для прочих . . . . 1 р. 25 к

№ 88--(3288) Четверг, 17 апреля 1930 г. № 88--(3288)

СПЛАВ ЛЕСОЭКСПОРТА ВЫПОЛНИТЬ НЕСМОТРЯ НИ НА ЧТО

Преступное благодушие

Через несколько дней начнется сплав, а к нему еще не подготовились. Сплав до настоящего момента не обеспечен достаточным количеством снастей, рабочей силой. Вожегодский лесопромхоз, например, на 15 апреля заподрядил только 16.500 чел., или 74 процента общего количества потребной рабсилы, а вологодский—77 проц. Снастями эти леспромхозы обеспечены в среднем на 65—70 процентов.

Из лесрайонов несутся тревожные вести.

— Нет снастей, нет рабсилы. Сплав под угрозой!

А в Вологде, в управлении сплава, спокойно сидят, делают из этих самых вестей огромные сводки, рассылают их по организации и на этом успокаиваются.

— Что же мы можем сделать,— растерянно разводят там руками,— вот смотрите, две телеграммы в Москву послали и представьте—ни снастей, ни ответа!

Сейчас, когда до сплава остается всего несколько дней, нужна особо напряженная, интенсивная работа. А этого—увы!—нет.

Тотемский леспромхоз сообщает, что сплав в его районе обеспечен рабсилой на 59 процентов—и только. А что же он предпринимает к тому, чтобы эту цифру довести до 100 процентов—остается покрытым мраком таинственной неизвестности. И удивительно, этим даже не поинтересовалось управление сплава. Оно, видите ли, радо и этому коротенькому сообщению, есть что, по крайней мере, занести в сводку, а остальное как-нибудт рассосется.

Рассосется-ли??

Сегодня мы хотели дать полную и свежую информацию о состоянии сплава, если не по всему округу, то хотя бы по отдельным районам. К сожалению, сделать этого не удалось по той простой причине, что этих сведений в управлении сплава не оказалось вернее—они не были подытожены и облечены в форму пресловутой сводки.

Выводы? Они чрезвычайно просты.

Нужно отбросить в сторону медвежью неповоротливость, перестроить работу и взять необходимый темп. Нужно, наконец, осознать сугубую важность и необходимость успешного проведения сплава, ибо малейшие на этом участке прорывы могут поставить под угрозу срыва план лесоэкспорта, а это чревато многими последствиями.

МИХ. СЕРДИТЫЙ.

В РАЙОНЫ ЛЕСОЗАГОТОВОКИ СПЛАВА ЗАБРОШЕНО 46 ТОНН, САХАРА, МАСЛА РАСТИТЕЛЬНОГО 17 ТОНН, РЫБЫ 24,2 ТОННЫ, КРУПЫ 145 ТОНН, МУКИ 773 ТОННЫ.

ДОПОЛНИТЕЛЬНО ДЛЯ СПЛАВА ЗАБРОНИРОВАНО 9655 ПАР САПОГ, 1400 ПАР ПОДОШВ, 370 КЛГ, ЛОСКУТА И 5085 ПАР ГОЛЕНИЩ.

САПОГИ ПОЛУЧЕНЫ, А РАСЦЕНОК НЕТ

СЕЛЬСОВЕТЫ НЕ ПОМОГАЮТ ВЕРБОВКЕ РАБСИЛЫ

(ПО ТЕЛЕГРАФУ ИЗ УСТЬЯ-ТОЛШМЕНСКОГО

Тотемский и вологодский леспромхозы срывают сплав. 7500 кгр. снастей только что получены на склад и еще не отправлены до устья рек. Баржестроение срывается. На полученные сапоги для сплавщиков нет расценок, 12 ящиков гвоздей лежат на складе и не используются. Учлесхозы заключают договоры безалаберно. Войский же учлесхоз додумался заключить договор даже с постоянным кадром руководителей ихалицкого учлесхоза, ждут расценок, говорят: у нас стыковая зона с Костромским округом и цены должны быть выше. Сельсоветы не помогают вербовке рабсилы. Сейчас идет переманивание, вербуют в Костромском округе и повышают расценки.

Избы-читальни, профсоюз и комсомол не развернули культработы среди сплавщиков.

Необходимо отметить безобразное отношение к сплаву местных организаций. Например, представитель райкома и рика даже отказался приехать на сплавное совещание. Вчера рик наметил ряд мероприятий по устранению безобразий. На сплаве организуются ударные бригады, командировано 8 работников для помощи работе учлесхозам, проводятся разъяснения значения середняцкой части на сплаве.

Коммуна Сигнал имени тов. Сталина первая заключила договор на сплав по реке Толшме. Кожевников.

На Корбанге, Двинице и Моле

НЕ ХОТЯТ ГОТОВИТЬСЯ К СПЛАВУ

Корбангское, двиницкое и мольское общества потребителей по снабжению организаций коллективным питанием и культобслуживанию сплавщиков НИЧЕГО НЕ СДЕЛАЛИ. К заготовке продуктов для коллективного питания не приступлено. В Корбанге о заброске товаров для сплава до сих пор не думали.

Нельзя похвалить и учлесхозы. Усть-Толшменский учлесхоз все еще не представил плана бирюковскому об-ву потребителей о количестве заброски товаров, пунктах заброски и пунктах коллективного питания. Шуйский и Сямженский учлесхозы представили планы только с указанием общих цифр потребности в товарах, а пунктов заброски и пунктов коллективного питания до сих пор не представили. Лобанов.

Комсомольские силы—на устранение искривлений и перегибов в практике колхозного строительства

За подписью секретаря ЦК ВЛКСМ тов. Косарева разослано всем организациям КСМ следующее распоряжение:

ЦК ВЛКСМ ОТМЕЧАЕТ НЕДОСТАТОЧНОЕ УЧАСТИЕ ОРГАНИЗАЦИЙ КОМСОМОЛА В УСТРАНЕНИИ ИСКРИВЛЕНИЙ И ПЕРЕГИБОВ В ПРАКТИКЕ КОЛХОЗНОГО СТРОИТЕЛЬСТВА.

ЦК ОБЯЗЫВАЕТ ВСЮ КОМСОМОЛЬСКУЮ ПЕЧАТЬ УСИЛИТЬ РАБОТУ ПО ВЫЯВЛЕНИЮ ИСКРИВЛЕНИЙ И ИХ КОНКРЕТНЫХ ВИНОВНИКОВ, ОРГАНИЗУЯ МОЛОДЕЖЬ ДЛЯ ПРАВИЛЬНОГО ПРОВЕДЕНИЯ БОЛЬШЕВИСТСКОЙ ЛИНИИ ПАРТИИ.

Выпуск 150 трактористов

МИНСК, 14 апреля. В Минске состоялся новый выпуск 150 трактористов, которые будут работать на Колдановской машино-тракторной станции. Выпускники уже приступили к полевым работам в 10 колхозах.

Французское правительство в последнее время ведет опасную двойную игру во франко-советских отношениях, потворствуя наиболее реакционным антисоветским выступлениям.

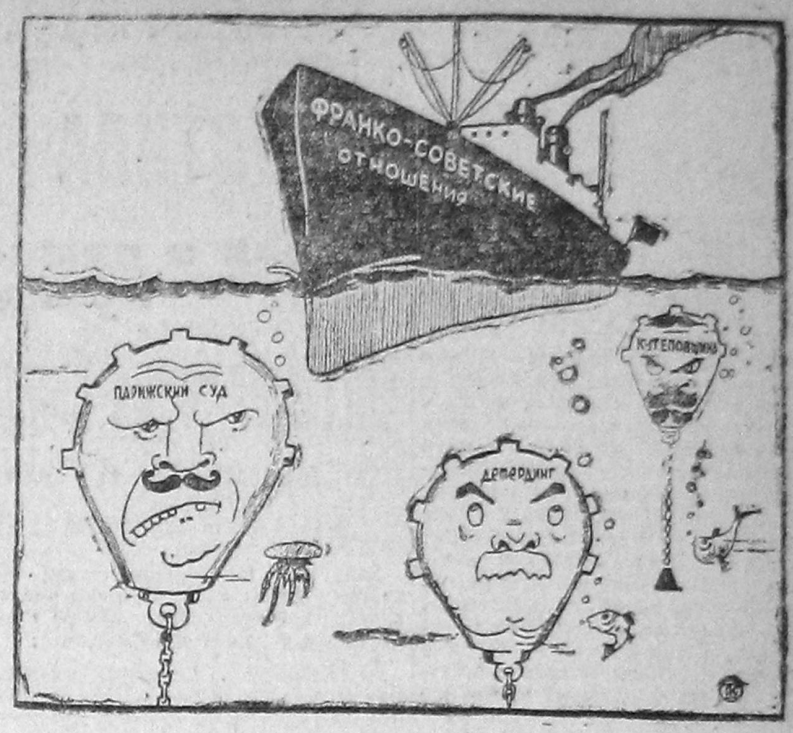

ХОРОШИЕ МИНЫ ПРИ ПЛОХОЙ ИГРЕ...
(Популярн. франц. поговорка).

РАСТЕТ РЕВОЛЮЦИОННОЕ ДВИЖЕНИЕ МИРОВОГО ПРОЛЕТАРИАТА

Первого мая рабочий класс в странах капитала под знаменами компартии будет демонстрировать свою мощь

На новые кровавые вылазки палачей — Цергибелей, пролетариат ответит еще большим сплочением своих рядов вокруг коммунистической партии

В ход пущены полицейские дубинки и свинец

ПРАГА, 15 апреля. В различных пунктах Чехо-Словакии происходят собрания рабочих, протестующих против капиталистической рационализации, снижения зарплаты и предстоящих массовых увольнений. Несколько дней тому назад такие собрания состоялись в Моравско-Карвинском районах. Третьего дня состоялось несколько собраний рабочих шахты «Гедвига».

Собрание решило, ЧТО В ДЕНЬ 1 МАЯ РАБОЧИЕ ПРИСОЕДИНЯТСЯ К КОММУНИСТИЧЕСКИМ ДЕМОНСТРАЦИЯМ. На шахте «Суха» рабочие атаковали помещение дирекции. Подоспевшая на помощь администрации жандармерия заняла территорию предприятия и занялась «водворением порядков». Арестован коммунистический депутат Климент.

Аналогичные собрания происходили в Кервине. В Комотау на призыв компартии, несмотря на запрещение полиции, на улицу вышли безработные крупного машиностроительного завода Маннесмана и горняки. Вооруженная полиция набросилась на демонстрантов и начала разгонять их. Лишь с большими усилиями полиции удалось очистить площадь, на которой собрались рабочие. После этого рабочие демонстрировали в другой части города. По сообщению коммунистической «Интернационале», многие рабочие ранены и среди них произведены аресты.

По сообщению «Народни Политика», на-днях в Моравской Остраве состоялось созванное коммунистами рабочее собрание, на котором выступил коммунист Рейлик. В зал собрания был введен отряд полиции, который приступил к разгону собравшихся. Рейлик за произнесенную им речь, направленную «против республики», арестован и предается суду по обвинению «в нарушении закона об охране республики».

Третьего дня на заводах Карльгютто (Моравская Острава) вспыхнула забастовка, причиной которой явилось объявление администрацией о предстоящем увольнении 2 тысяч рабочих. Предприниматели пытаются, при помощи полиции и социал-фашистских профсоюзов, сорвать забастовку на целлюлозной фабрике в Гурце (Словакия). Эта фабрика занята 30 жандармами с целью охранять штрейкбрехеров, если таковые окажутся. Рабочие держатся стойко и отказываются согласиться на снижение зарплаты.

Под руководством компартии

ПАРИЖ, 14 апреля. Возглавляемая компартией и унитарными профсоюзами подготовка к 1 мая проходит под знаком повышенной революционной активности рабочих масс. На митинг социалистов в угольном бассейне департамента Па-де-Кале пришло не больше 300 человек. В организованной компартией контр-демонстрации участвовало свыше 3 тыс. горняков. Рабочие с возгласами: «Да здравствуют советы», «Долой социал-фашистов»—заняли здание биржи труда, в которой состоялся большой митинг с участием представителей компартии и унитарных профсоюзов.

Цергибель беспокоится

БЕРЛИН, 15 апреля. Берлинская организация компартии начала кампанию по организации первомайской демонстрации на самой большой площади Берлина, в Люстгартене. Берлинская организация социал-демократической партии объявила, что она тоже созывает часом позже демонстрацию. Начальник полиции Цергибель уже запретил участие оркестра в коммунистической демонстрации. Социал-демократической демонстрации оркестры разрешены. «Роте Фане» заявляет, что берлинские рабочие не будут демонстрировать с первомайскими убийцами, а выйдут на улицу под руководством компартии и под ее лозунгами.

По СССР

● МОСКВА, 14 апреля. Задание по выплавке чугуна выполнено заводами Уралмета за последнюю 10-дневку на 102 проц. За первую пятидневку постали задание выполнено на 94 проц. вместо 92,6 проц., а по прокату на 91 проц. вместо 88,7 проц.

● МОСКВА, 14 апреля. Хлебоцентр перебрасывает в Башреспублику с Сев. Кавказа 50 тракторов. В отличие от прежних перебросок из других районов, Сев. Кавказ организует тракторную помощь Башкирии в порядке шефства.

● МОСКВА, 14 апреля. Коллегия НК СО отпустила 80 тысяч рублей на сооружение дома инвалидов в Александровке, на Сахалине.

● НОВОРОССИЙСК, 14 апреля. Северо-Кавказский крайисполком предоставил в распоряжение всероссийского общества глухонемых совхоз в 100 гектаров для трудового устройства глухонемых. Совхоз находится в 18 клм. от Новороссийска, на берегу Черного моря.

● МИНСК, 14 апреля. В дни еврейской пасхи евреи полностью явились на работу. Прогулов на предприятиях не было. Особенно яркий образец показала швейная фабрика «Октябрь, состоящая почти исключительно из рабочих евреев.

КОМСОМОЛ--НА СПЛАВ

Многолюдный митинг на площади перед горсоветом 15 апреля по случаю отправки 200 комсомольцев на лесосплав.

От редакции

Во вчерашнем номере газеты, на первой странице, телеграммы о заключении англо-советского торгового соглашения были, по недосмотру, помещены под заголовком: «Возобновление торговых сношений с Англией».

Всем, конечно, известно, что наши торговые сношения с Англией уже давно продолжаются и заключение торгового соглашения не «возобновляет» их, а лишь содействует их дальнейшему развитию.

КРАСНЫЙ СЕВЕР

17 апреля

ВЫПРАВИТЬ ЛИНИЮ КОМСОМОЛЬСКОЙ ОРГАНИЗАЦИИ!

Наша окружная (прежде — губернская) комсомольская организация в течение ряда лет страдала, вместе с парторганизацией, правооппортунистической болезнью. Из болота правого оппортунизма комсомольская организация стала вылезать, опять таки вместе с партийной, лишь в конце прошлого года. Правый оппортунизм ведет к ослаблению ленинской закалки, уменьшает политическую устойчивость и является, следовательно, одною из главных причин тех «левых» заскоков, которые мы наблюдали в округе в последние месяцы. Вследствие «левых» извращений партийной линии в партруководстве районов и округа — ВСЕ ОРГАНИЗАЦИИ— СОВЕТСКИЕ, ПРОФЕССИОНАЛЬНЫЕ И КОМСОМОЛЬСКАЯ В ТОМ ЧИСЛЕ — В ПРАКТИКЕ СВОЕЙ РАБОТЫ, ОСОБЕННО В КОЛХОЗНОМ СТРОИТЕЛЬСТВЕ, ДОПУСТИЛИ «ЛЕВЫЕ» ЗАСКОКИ.

Сейчас, когда партийные массы выправляют ошибки своего руководства, необходимо омыть волной пролетарской самокритики все отрасли работы, все организации. Вслед за партийной организацией ПЕРВЫМ ПОДНЯЛ СВОЙ ГОЛОС ОКРУЖКОМ КОМСОМОЛА.

В переданной нам сегодня по телеграфу резолюции краевого комитета комсомола и в принятом 13-го апреля постановлении вологодского окружкома КСМ дается правильная оценка роли комсомольской организации, ее ошибок и стоящих перед ней задач.

Окружком комсомола свои ошибки признал. Этого мало. Он должен помнить, что основная вина нынешнего партийного руководства заключается именно в неуменьи добиться исправления своих ошибок. Он должен ДОКАЗАТЬ НА ДЕЛЕ, что способен в кратчайший срок мобилизовать всю комсомольскую массу, всю массу рабочей и батрацко-бедняцкой молодежи для исправления допущенных ошибок.

Исправляя «левые» загибы—давать беспощадный отпор всем, кто клеветой об «отступлении» хочет прикрыть свое недавнее головотяпство. Исправляя «левые» загибы—помнить о том, что «организация еще не вышла из полосы неудовлетворительности», еще недостаточно политически устойчива —и не шарахнуться вправо, ни на минуту не упускать из виду борьбы с главной опасностью — с правым оппортунизмом.

Деревенские ячейки комсомола по своей численности значительно больше партийных. Армия деревенских комсомольцев может и должна сыграть огромную роль в борьбе за укрепление и развитие колхозов, за большевистский весенний сев, за окончательное преодоление сопротивления подымающего голову кулака. Известно, что наша комсомольская организация плохо справляется с этими задачами. Партийные комитеты и ячейки, выправляя СВОИ ошибки, должны на деле ПОМОЧЬ КОМСОМОЛЬЦАМ взять правильную ленинскую линию и на основе ее повести дальнейшую работу.

ВОЛОГОДСКАЯ КОМСОМОЛЬСКАЯ ОРГАНИЗАЦИЯ ВМЕСТЕ С ПАРТИЙНОЙ ДОПУСТИЛА ГРУБЫЕ ИСКАЖЕНИЯ ПОЛИТИКИ ПАРТИИ

Забыв о самокритике, комсомол слепо проводил неверную установку партийного руководства

Постановление бюро Севкрайкома ВЛКСМ

по докладу о работе бригады Крайкома в Вологодской организации

Заслушав и обсудив доклад об итогах работы бригады крайкома в вологодской организации—бюро Севкрайкома ВЛКСМ признает, что:

1. Несмотря на некоторое повышение активности комсомольцев и трудящейся молодежи, в связи с проведением внеочередных перевыборов и доведение решений ЦК ВКП(б) и ЦК ВЛКСМ до низов,—окружная комсомольская организация из полосы неудовлетворительности не вышла и состояние ее попрежнему остается тяжелым.

2. С проработкой решений ЦК ВКП(б) и ЦК ВЛКСМ, обсуждением и исправлением прошлых ошибок вологодского комсомольского и партийного руководства—комсомольская организация, вместе с партийной, уже за эти последние месяцы допустила на практике коллективизации и раскулачивания грубейшие искажения политики партии (погоня за количественным ростом колхозов, перепрыгивание через сельхозартель, нарушение принципа добровольности, раскулачивание не на основе активности бедняцких и середняцких масс, вне связи со сплошной коллективизацией и проч.).

3. Комсомольское руководство округа не сигнализировало своевременно о «левых заскоках», питающих правый уклон в колхозном строительстве, решительно их в практике не исправляло, вплоть до последних дней не выступило решительно на борьбу с искажением линии партии, а слепо проводило неверную установку окружного партийного руководства

4. В связи с решениями ЦК ВКП(б) и статьей тов. Сталина и указаниями краевого комитета партии на решительное и немедленное исправление перегибов коллективизации и раскулачивания—большинство райкомов и ячеек, вместо быстрого исправления допущенных ошибок, растерялось, неустойчивая часть комсомольцев вышла из колхозов, не выступая против обнаглевшего классового врага, использующего перегибы для развала колхозного движения.

5. Новое окружное вологодское руководство, проделавшее значительную работу в борьбе за исправление старых право-оппортунистических ошибок, на основе решений ЦК,— не выступило против новых политических прорывов в партийном руководстве округа, чем повторила опыт прошлого руководства, тем самым допустив серьезную политическую ошибку.

Бюро Севкрайкома ВЛКСМ вместе с этим признает политическую ошибку бригады крайкома, которая не выступила решительно против перегибов в раскулачивании (Шуйское, Свердлово), заразилась общей погоней за количественным ростом, не заметив за этим допускавшихся извращений линии партии и тем самым не помогла окружной организации, а следовательно, и не справилась со своей работой.

Крайком ВЛКСМ считает, что вологодская комсомольская организация сейчас должна со всей силой выступить против всех этих допущенных, и прежде всего комсомольским руководством, ошибок в колхозном строительстве, встать на путь их немедленного исправления и мобилизации всех сил на укрепление существующих колхозов, на организацию возвращения и вовлечения в колхозы батрацко-бедняцких масс, на разрешение важнейших хозяйственно-политических задач текущего периода (сплав, посевкампания, борьба за выполнение промфинпланов в промышленности, маслозаготовки).

Крайком категорически предлагает прекратить выходы комсомольцев из колхозов, решительно ликвидировать панические настроения в организации и дать резкий отпор попыткам объяснить борьбу с перегибами, как «отступление» в политике партии от взятых темпов коллективизации.

Считать правильными решения чрезвычайной окружной комсомольской конференции, вскрывшей грубейшие извращения линии партии в коллективизации и раскулачивании, явившиеся результатом неправильного окрпартруководства в этих вопросах, чего не отметила окрконференция ВЛКСМ (неправильности окрпартруководства).

Решение конференции правильно мобилизует внимание комсомольцев и широких масс рабочей, батрацкой бедняцкой и середняцкой молодежи на энергичную борьбу с искривлением линии партии и на усиление выполнения основных хозяйственно-политических задач округа.

Бюро крайкома отмечает, что вологодским окружным комсомольским руководством до сих пор не принято решительных мер к реализации этих решений.

Бюро Севкрайкома обязывает вологодский ОК и всю комсомольскую организацию быстрейшей реализацией решений окрконференции ВЛКСМ.

Отсутствие яростной самокритики со стороны масс комсомольцев и всей трудящейся молодежи также явилось одним из основных моментов допущения искривлений линии партии.

Бюро Севкрайкома считает, что в вологодской комсомольской организации, как никогда, должна быть развернута яростная самокритика снизу до верху «не взирая на лица».

Только на основе жестокой самокритики возможна ликвидация позорных прорывов и искривлений партийной линии.

Секретарь Севкрайкома
ВЛКСМ **КАРАКУЛОВА.**

Из постановления бюро ОК ВЛКСМ

по вопросу о борьбе с искривлениями линии партии в Вологодском округе

Бюро констатирует, что руководство вологодской парторганизации не сумело обеспечить четкое проведение генеральной линии партии в руководстве колхозным движением, в силу чего в работе партийной и комсомольской организации были допущены грубейшие искривления линии партии в колхозном движении и ликвидации кулака, как класса.

Руководство окрпарторганизации, несмотря на директивы ЦК ВКП(б) и крайкома о борьбе с искривлениями линии партии в коллективизации и раскулачивании, не сумело обеспечить твердое и действительное исправление допущенных политических ошибок, наоборот, в отдельных случаях на деле примиренчески относилось к ним (дело Куракина, Рябцева и Лавочникова). Бюро ОК отмечает, что ослабление руководства хозяйственным строительством на почве «головокружения от успехов» и искажений линии партии в коллективизации привело к значительному недовыполнению плана маслозаготовок и лесозаготовок, имеющих решающее значение в экономике округа.

Бюро ОК ВЛКСМ, учитывая неспособность нынешнего окружного партруководства обеспечить действительное и решительное исправление допущенных искривлений в линии партии в округе, высказывается за его немедленную смену и обновление.

Комсомольская организация не вышла из полосы неудовлетворительного состояния, недостаточно борется на практике за четкое проведение генеральной линии партии, далеко не выполнила решения ЦК ВКП(б) и ЦК ВЛКСМ (из резолюции Чрезвычайной Конференции ВЛКСМ).

Особо своей политической ошибкой бюро ОК признает то положение, что бюро своевременно не приняло решительных мер, не выступило против политических ошибок руководства окружной парторганизации.

Бюро признает политически ошибочным свое постановление от 2 февраля с. г., как неправильно ориентирующее комсомольскую организацию в вопросах коллективизации и раскулачивания, повторяющее политическую ошибку ОК ВКП(б), и отменяет его.

Бюро ОК ВЛКСМ призывает всю комсомольскую организацию на основе решений ЦК и Севкрайкома ВКП(б) мобилизовать все силы на немедленное исправление допущенных политических ошибок в коллективизации и раскулачивании, на борьбу с правым уклоном и примиренчеством, как главной опасностью в данный период, одновременно решительно борясь с «левыми» контрреволюционными заскоками от генеральной линии партии, за решительное развертывание жесточайшей самокритики «не взирая на лица», за своевременное и успешное проведение сплава, весенней посевной кампании, маслозаготовок и выполнение с превышением промфинпланов.

Бюро ОК постановляет для быстрейшего исправления допущенных политических ошибок в коллективизации и укрепления колхозного строительства послать бригаду ОК в количестве 15 человек. Одновременно предлагает районным комитетам мобилизовать комсомольскую организацию на разъяснение решений ЦК ВКП(б) о коллективизации и льготах колхозникам и статей Сталина «Головокружение от успехов» и «Ответы товарищам колхозникам» среди широких батрацко-бедняцких и середняцких масс крестьянства.

Лозунг о 100 процентном вовлечении комсомольцев деревни в колхозы ни в коей мере не снимается с повестки дня. Он должен быть полностью осуществлен, в первую очередь, комсомольцами домохозяевами.

Одновременно ОК предлагает райкомам и ячейкам ВЛКСМ развернуть широкую разъяснительную работу, прекратить выход комсомольцев из колхозов.

Бюро ОК ВЛКСМ обращает внимание всей комсомольской организации на необходимость решительного развертывания работы среди бедноты и батрачества, борясь с недооценкой этой работы, организовывая и помогая в работе бедняцко-батрацким группам, мобилизуя широкие массы рабочей, батрацко-бедняцкой и середняцкой молодежи на решительное наступление на классового врага, выполнение посевных планов, успешное проведение сплава, укрепление работы самих колхозов, организацию новых колхозов на основе нового устава сельхозартели, являющейся основной формой колхозного строительства.

Считать ошибочным постановление пленума ОК ВЛКСМ об избрании т. **Забродина**, б. секретаря грязовецкого РК, активного участника грязовецких дел, допустившего искривление линии партии в коллективизации, в члены бюро ОК и зав. организационно-инструкторским отделом—с работы зав. отделом снять, вывести из состава членов бюро ОК, поставить этот вопрос на утверждение пленума ОК.

Т. **Спиричева**—секретаря свердловско-сухонского РК за непринятие никаких мер к решительному исправлению допущенных политических ошибок в коллективизации и раскулачивании, несмотря на неоднократные предложения ОК, за проявление растерянности, нежелание мобилизовать организацию на исправление политических ошибок—с работы снять, вывести из состава бюро ОК, дело о парт. положении передать в партКК.

Отменить решение бюро ОК от 3 апреля 30 г. о рекомендации тов. **Ивченковой**—пред. грязовецкого райбюро ЮП и зам. секретаря РК, допустившей ряд перегибов в коллективизации и раскулачивании, на руководящую комсомольскую работу.

Троцкистский заскок „Коммунара"

Грязовецкая колхозная газета «Коммунар» в № 8 от 10 апреля, надрываясь, разъяренно кричит:

«Мы сумеем ответить свинцом, сумеем
поставить к стенке кулацкую свору»

Это огромная шапка на первой странице. Вслед за шапкой большая на всю полосу картина — изображено прямо-таки кулацкое восстание с обрезами, ножами, палками, бутылками против тракторов и против колхоза.

Зачем такой шум и трезвон? Должно быть почудилось ретивому редактору, что Грязовецкий район охвачен пламенем кулацкого восстания. На самом деле, конечно, ничего подобного нет и быть не может. Весь этот «шум, пальба и крики» подняты только потому, как сообщает тот же номер, что «Неизвестные ворвались в дом колхозника **Зеленева** и неизвестно кто поджег дом кулака Радчева из-за чего сгорело 8 соседних домов».

Ясно, что такой паникой газеты воспользуется именно кулак, чтобы раздувать клеветнические слухи о массовом недовольстве крестьян.

Газета вообще призывает массы к прямому физическому уничтожению кулаков, ни слова не говоря о политике ликвидации кулацких хозяйств, ликвидации класса кулачества на основе сплошной коллективизации.

Это полное непонимание линии партии, «левый» троцкистский заскок. Полное непонимание необходимости укрепления блока бедноты с середняком для решительного наступления на кулачество и ликвидации его. Это **есть головотяпская «линия» на «уничтожение» кулачества одними репрессивными административными мерами.** Понятно, почему газета при 6 проц. коллективизации требует немедленного выселения кулаков из района.

Газета во всю третью страницу пишет «Мы не позволим под маской защиты середняка помогать кулаку».

По мнению газеты помощь советской власти середняку есть помощь кулаку. Газета выступает тем самым против союза с середняком.

Это из ряда вон выходящее издевательство над партийной линией. Конечно, **кулаков-террористов мы должны судить и расстреливать.** Но сеять панику из-за террористического акта кулака—значит помогать этому кулаку.

А. Вин.

Голос партийцев Вожеги

„НЕОБХОДИМО ОБНОВИТЬ РУКОВОДСТВО"

15 апреля на объединенном собрании железнодорожной и советской ячеек ВКП(б) совместно с комсомолом ст. **Вожега** обсуждали последнюю статью т. **Бергавинова** «На подъеме с препятствиями». В выступлениях и своих решениях собрание отметило, что статья тов. Бергавинова правильно вскрывает политические прорывы вологодской окружной парторганизации и особенно ее руководство, а также намечает правильные пути исправления их.

Собрание признало, что **вологодский окружком не сумел обеспечить четкое проведение генеральной линии партии** в руководстве организации, не сумел мобилизовать все внимание ее на проведение основных хозяйственно-политических кампаний, в результате чего план лесозаготовок, маслозаготовок и др. не выполнен. В парторганизации и ее руководстве появились элементы паники, растерянности. Давался ряд неверных указаний, которые после отменялись. Отмечено, что **окружная газета «Красный Север» не сумела в достаточной мере организовать массы** на исправление и борьбу с искажениями генеральной линии партии, что газета несвоевременно выступила с критикой ряда неверных установок окружного руководства. Тоже и относительно районной печати. ОкрКК не сумела предупредить и исправить искажения линии партии в работе организации.

Учитывая создавшуюся обстановку и неспособность руководства обеспечить **исправление допущенных искажений в генеральной линии партии** собрание требует немедленного обновления руководства окружкома. Одновременно собрание признает политически-ошибочным постановление окружной чрезвычайной парткон ференции о стопроцентной коллективизации сельского хозяйства округа к осени 1930 года.

* * *

Бюро вожегодского райкома ВКП(б) на заседании 16 апреля, обсудив статью т. Бергавинова на «Подъеме с препятствиями» и решения общего собрания двух партячеек, одобрило вынесенное решение общим собранием. Бюро райкома призывает всю организацию сплотиться вокруг работы по исправлению всех извращений генеральной линии партии и решительной борьбы с правым оппортунизмом, как главной опасностью в нашей партии на данном периоде, и борьбы против «левых» загибов, с элементами паники и растерянности.

С. Гранский.

Мелиоративное товарищество в Реброве—КУЛАЦКАЯ ЛАВОЧКА

ПРЕСЕКАЯ „ЛЕВЫЕ“ ЗАГИБЫ—УСИЛИМ БЕСПОЩАДНУЮ БОРЬБУ С КУЛАЧЕСТВОМ И ЕГО СОЮЗНИКАМИ ПРАВЫМИ ОППОРТУНИСТАМИ

Немедленно снять с работы и привлечь к ответственности ревизора КрайЗУ Кирьянова и руководителя отделом мелиорации ОкрЗУ Сергеева

РЕБРОВСКИЕ „МЕЛИОРАТОРЫ“ И ИХ ВЫСОКИЕ ПОКРОВИТЕЛИ

Далеко за пределами Вологодского округа знают сомогонщика Белякова проживающего в дер. Реброво. Этот Беляков через руководимое им лжемелиоративное товарищество забрал в свои руки соседний Ребровский опорный болотный пункт—б. губземуправления. Он добился даже того, что щедрое к кулакам землеуправление **отдало товариществу бесплатно весь с.-х. инвентарь пункта.** Инвентарем пользовались Беляков и еще 2—3 кулака. Пункту же приходилось ждать, когда деревенским акулам угодно будет сделать милость и разрешить взять для своих работ свой же собственный инвентарь.

Вполне понятно, что в этих условиях опытное учреждение превратилось в посмешище для окружающих. Кулаки под видом мелиоративного товарищества добились монопольного права на производство работ на пункте. За работу цены брались «кулацкие», заработок человека с лошадью например, доходил до 30 руб. в день вспашка, двойное боронование и наездить бороны под корнеплоды оценивалось до 100 рублей.

Однако, кулацкие аппетиты на этом не остановились. На должность завпунктам под фамилией Богорад появилась жена Белякова сына, несколько раз судившегося за убийства и хулиганства. Развязались кулацкие руки, заработала машина: через пункт лежкооператив получает семена вики, овса, на пункте посев так редок, что «от колоса до колоса не слышно человеческого голоса», за то Беляков продает на сторону семена. Заведующая неделями не выходила на пункт, и пункт превратился в отвратительное зрелище.

В землеуправление поступило не одно заявление о необходимости ликвидировать этот лжекооператив, но оно благоволило ему. В результате настойчивых протестов руководителя опытно-мелиоративным делом и требований местного исполкома машины были возвращены пункту, а завед. пунктом Богорад снята с работы.

Но сейчас руководитель мелиорацией вологодского окрзу В. Сергеев соскучился по безобразиям на Ребровском пункте и пользуясь тем, что в окрзу новая администрация, при благосклонном участии ревизора крайзу Кирьянова, Богорад опять назначена завед. Ребровским пунктом.

Население до пределов возмущено таким поступком кулацких союзников из вологодского окрзу и требует немедленного вмешательства в это дело.

Бригадиры.

НОВЫЕ КОЛХОЗЫ ГОТОВЯТСЯ К СЕВУ

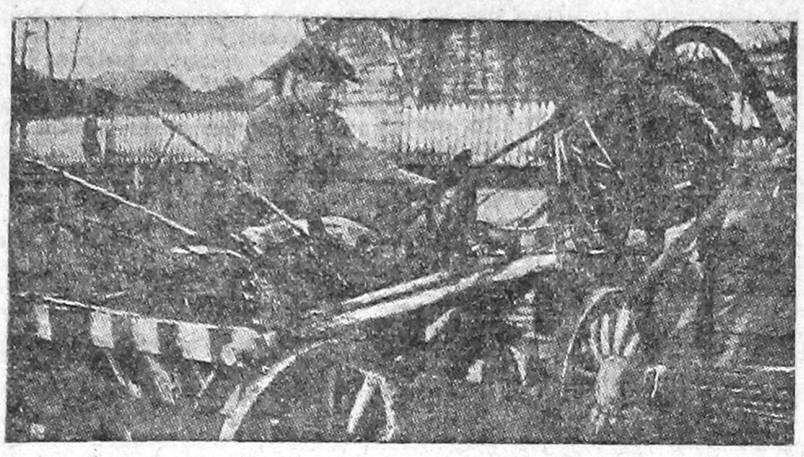

Крестьяне дер. Кагач на днях организовали колхоз Заря. Колхозники усиленно готовятся к весенней посевной кампании. Закупают с.-х. орудия и посевматериалы. НА СНИМКЕ: один из колхозников Зари нагружает на подводу с.-х. орудия и семена клевера со склада льнообъединения.

УКРЕПЛЯЮТСЯ КОЛХОЗЫ в Вологодском районе

СКОТ КОЛХОЗОВ И КОЛХОЗНИКОВ СЕЛЬХОЗНАЛОГОМ НЕ ОБЛАГАЕТСЯ

Из постановлений ЦК ВКП(б), ЦИК и СНК СССР от 2 апреля 1930 г.

Освободить от единого сельско-хозяйственного налога на 2 года (1930—31 и 1931—32 окладные годы):

а) весь обществленный рабочий скот (лошадей, волов и т. п.) в колхозах;

б) всех коров, овец, свиней и птицу как обобществленных в колхозах, так и остающихся в единоличном владении колхозников.

ЗА ПРИРОСТ ПОСЕВНОЙ ПЛОЩАДИ НАЛОГ НЕ ВЗИМАЕТСЯ

Ст. 48 и 49 Положения о едином с.-х. налоге от 23 февраля 1930 г.

48. В районах, где обложение единым сельско-хозяйственным налогом будет производиться по посеву, освобождается от обложения весь прирост посевных площадей за 1930—1931 год по сравнению с площадями, учтенными при обложении в 1928—1929 году.

49. Залежные и целинные земли в случае их распашки освобождаются от обложения в течение 2 лет.

На 1-е октября 1929 г. в колхозы Вологодского района было вовлечено 257 хозяйств, или полтора проц.

С этого времени процент коллективизированных хозяйств начинает расти. На 1-е января в колхозах уже 4 проц. всех хозяйств, а на 1-е февраля 10 проц... У работников района от успехов начинает «кружиться голова»:

— Да, мы могли бы и 20 проц. коллективизировать... Не отставать же нам от других районов...

Начинается «полет» за большими процентами. В результате этого «полета» в феврале в районе наблюдался «бурный» рост колхозов. Районные организации с трудом успевают подсчитывать процент коллективизированных хозяйств. Каждая десятидневка дает удвоенный процент: 1 февраля 10 проц., 10 февраля—20 проц., 20 февраля—42 проц. и т. д.

— О, да мы весной к сплошному колхозу подкатим...

Бедняки и середняки в колхозы шли. Вместе с ними под «шумок» в колхозы проходили кулаки и подкулачники, с целью подорвать колхозы изнутри.

Погореловский сельсовет был «коллективизирован» в течение пяти дней. Коллективизация сельсовета проводилась так: сперва партячейкой было вынесено решение о закрытии церкви и часовни, потом приняли план раскулачивания, а затем уже на основе всего этого решили добиваться полной коллективизации сельсовета.

Не мало перегибов было и при раскулачивании. В число раскулаченных попадали середняки. В Хреновском и Погореловском сельсоветах при раскулачивании были случаи мародерства. Дело дошло до того, что отдельных середняков начали арестовывать (Пундугский сельсовет).

В результате допущенных ошибок и перегибов колхозы один за другим начали разваливаться, начался массовый выход из колхозов.

В последнее время, в результате массового разъяснения последнего постановления ЦК и ответов т. Сталина колхозниками, колхозы начали укрепляться. Выходы из колхозов прекратились. **К 1 апреля в колхозах района было 17 проц. всех хозяйств.** Возвращение в колхозы вышедших было из них бедняков и середняков продолжается.

ЗА ПОСЛЕДНЮЮ НЕДЕЛЮ ВСТУПИЛО В КОЛХОЗЫ: ПУТЬ ЛЕНИНА 10 ХОЗЯЙСТВ, ПИОНЕР—20 ХОЗЯЙСТВ, ЖИВОТНОВОД—5 ХОЗЯЙСТВ. ИМЕЮТСЯ ВСТУПЛЕНИЯ в целом ряде других колхозов.

По кулаку, распускающему нелепые слухи про колхозы, агитирующему за срыв расширения посевной площади в колхозах, за развал колхозов должен быть нанесен сокрушительный удар.

А. К.

ВСЕСОЮЗНЫЙ СМОТР ОРГАНИЗАЦИИ ТРУДА В КОЛХОЗАХ

ВЫЯВИТ ДОСТИЖЕНИЯ КОЛХОЗОВ, ОРГАНИЗАЦИЮ СЕВА. КАЧЕСТВО КОЛЛЕКТИВНОГО ТРУДА

НАЧНЕМ ОКРУЖНОЙ СМОТР КОЛХОЗОВ

«РЕВОЛЮЦИЯ ПОСТАВИЛА ГРАНДИОЗНУЮ ЗАДАЧУ ПЕРЕД КРЕСТЬЯНСТВОМ — ПОДНЯТЬ ИНТЕНСИВНОСТЬ ТРУДА, СДЕЛАТЬ ТРУД КРЕСТЬЯНИНА БОЛЕЕ ПРОИЗВОДИТЕЛЬНЫМ И СООТВЕТСТВЕННО УЛУЧШИТЬ ПОЛОЖЕНИЕ КРЕСТЬЯНИНА. СМОТР ПОКАЖЕТ, КАКОЙ КОЛХОЗ ДОСТИГ В ЭТОМ НАИБОЛЬШИХ РЕЗУЛЬТАТОВ», (М. И. КАЛИНИН).

В настоящий момент решающий вопрос в коллективизации—это **правильная организация труда, правильная расстановка и использование рабочей силы, правильная оплата труда.**

На примере южных районов мы видим, что там, где организация труда поставлена правильно, весенний сев проходит успешно с большим подъемом масс.

Проводимый согласно решения Союза Союзов с.-х. кооперации и Колхозцентра при участии ряда газет **всесоюзный смотр организации труда в колхозах,** ставит своей задачей: **выявить и показать, как поставлена организация труда в каждом колхозе, передать опыт лучших колхозов остальным, вскрыть все недостатки, ошибки и перегибы.**

Смотр охватит весь период весеннего и осеннего сева и уборки урожая.

Лучшие колхозы, так же как и лучшие корреспонденции, будут премированы.

Одновременно с всесоюзным смотром будут проводиться краевой и окружной смотры колхозов.

Задачи смотра огромны. Эти задачи могут быть выполнены лишь при самом активном участии всех колхозов, всех передовых колхозников.

Опыт работы колхозов должен получить во время смотра всестороннее деловое освещение, с тем чтобы на основании этого опыта—помочь колхозам в их повседневной работе, по созданию действительно образцового социалистического хозяйства.

Б. Толстов.

ОСНОВНЫЕ ПОКАЗАТЕЛИ ДЛЯ ПРЕМИРОВАНИЯ КОЛХОЗОВ

Смотр организации труда в колхозах должен охватить период сева, уборки и сдачи излишков сельскохозяйственных продуктов государству.

Поэтому в настоящее время публикуются лишь основные показатели для периода сева. Показатели для остальных периодов будут опубликованы дополнительно.

Колхозы премируются при выполнении ими следующих пунктов программы смотра.

1. Плановость в работе.

а) Составление строго продуманного и выполнимого плана использования рабочей силы и средств производства на основе производственного плана хозяйства.

б) Степень его выполнения.

2. Правильная организация управления трудом.

а) Организация бюро труда.

б) Строгое разграничение обязанностей как руководящих, так и рядовых работников.

в) Проведение всех основных работ бригадами и правильная организация этих бригад.

г) Четкость и своевременность в даче наряда на работу.

д) Выдержанный классовый подход в привлечении членов колхозов на коллективные работы.

3. Трудовая дисциплина.

а) Своевременный выход на работу и отсутствие прогулов.

б) Добросовестное отношение к выполняемой работе и бережное отношение к инвентарю.

в) Быстрое и четкое выполнение распоряжений.

4. Организация сдельщины.

а) Установление норм выработки для всех с.-х. работ, проверка выполнения этих норм и исправление их на ходу, в случае их неправильности.

б) Разбивка всех работ на тарифные разряды в зависимости от сложности работ и квалификации, требуемой для их выполнения.

в) Своевременная разработка сдельных расценок на все с.-х. работы.

г) Перевод всех подлежащих нормированию работ на сдельщину.

д) Борьба за качество.

5. Учет.

а) Своевременные записи.

б) Своевременный и правильный расчет с членами колхозов.

6. Создание фондов:

а) обеспечения нетрудоспособных,

б) премирования за высокое качество работы.

7. Привлечение общественности.

а) Проработка всех вопросов организации труда на производственных совещаниях (отраслевых, участковых, общеколхозных).

б) Проведение в жизнь решений производственных совещаний.

в) Проведение социалистического соревнования по вопросам труда.

г) Развитие ударничества.

8. Отходничество.

1. Правильный отбор для отходничества членов колхоза, имеющих соответствующую квалификацию, соблюдение классовой линии при отходе.

2. Подготовка квалифицированных рабочих из колхозников для отходничества (посылка на курсы и т. д.).

3) Заключение договоров с предприятиями о снабжении рабочей силой и выполнение этих договоров.

Председатель Оргкомитета К. Федотов.

Безоговорочно восстановить ошибочно раскулаченных

В Свердловском сельсовете искривления генеральной линии партии не прекращаются и после статей т. Сталина.

Предсельсовета Романов устраивает заседания сельсовета украдкой от бедняцко-середняцких масс. О заседании оповещаются даже не все члены сельсовета, а избранные. Отсюда и всякие безобразия.

Ошибочно раскулаченные середняки и теперь не восстанавливаются в своих правах. Списки раскулаченных разбираются только самим Романовым, бедняки и середняки не допускаются к обсуждению, насколько правильно были раскулачены те или другие крестьяне.

Политику Романова крестьяне расценивают так. При раскулачивании он отобрал много мяса, которое потом попало в его домашние котлы, а часть сгнила—некуда было девать.

Вообще с имуществом раскулаченных Романов не стеснялся: например, возчику заплатил зеркалом.

Самый процесс раскулачивания проводился простейшим способом. При раскулачивании отбиралось все: одежда, картошка, огурцы, мясо. Раскулаченные оставались только с тем, что на них надето. Описей—никаких. Кому что роздано—неизвестно. Попробуйте-ка теперь возвратить имущество неправильно раскулаченным!

Бедняцко-батрацкие массы просят вышестоящие органы заставить Свердловский сельсовет считаться с их мнением, иначе и впереди возможны головотяпские искривления.

Деревня.

Дать полностью льготы колхозам

Ерыкалов разваливает колхоз. И сильно обобществляется скот

В селе Сидорово в октябре п. г. организовался колхоз «Правда», куда вступил актив бедняков и середняков из окружающих деревень. Работа в колхозе была развернута сначала хорошо и колхоз рос с каждым днем, зарплата рабочим выдавалась во-время. После в колхоз были приняты служащие, дети кулаков и попов, после чего колхоз расти не стал.

Служащие колхоз взяли в свои руки Член колхоза Ерыкалов, исключенный из партии как чуждый элемент, пролез в правление колхоза и разваливает колхоз изнутри.

Новым членам в приеме отказывают, разборку заявлений затягивают. Например, гр-не дер. Клеопино в количестве 9 хозяйств подали заявление о приеме в колхоз и организовать в деревне отделение сидоровского колхоза. Ерыкалов на это заявил:

— Мы принимать больше членов в колхоз не будем, пускай они организовывают свой колхоз. Заявление вот уже как месяц не рассмотрено.

Когда принимали устав, то крестьяне настаивали оставить у себя по корове, но так как в колхозе большинство служащих, то под руководством Ерыкалова большинством было постановлено: **обобществить весь скот**

После такого постановления тяга из колхоза усилилась. Батрак Силичев, больной, увел свою корову и по настоянию Ерыкалова из членов колхоза исключен. Забыл Ерыкалов постановление ЦК ВКП(б) о добровольной коллективизации.

Гоните скорее из колхоза ерыкаловщину.

Член колхоза П. П. СМИРНОВ.

СКОЛЬКО ЗАГОТОВЛЕНО И ВЫВЕЗЕНО ЛЕСА В НАШЕМ ОКРУГЕ?

От Окружкома ВКП(б) и Окрисполкома

Окружком указывает на неверное освещение в статье «Узаконенное очковтирательство» «Правды Севера» фактов будто бы неправильного представления сведений о лесозаготовках, о жонглировании цифрами по Вологодскому округу.

Окружком заявляет, что в течение всего лесозаготовительного периода представляемые окружной МК сведения крайМК отражали полноту и действительный ход заготовок как по округу в целом, так и по отдельным заготовителям, допущенным к заготовкам решением оргкомитета ВЦИК в июле в постановлением президиума ОИК от 28 августа. Сведения представлялись по всем требованиям, предусмотренным крайМК и постановлением президиума окрисполкома, отсюда крайМК ни в какой степени не могла быть введена в заблуждение.

Требование крайМК об исключении заготовок Онежского филиала Северолес по Важскому бассейну, ТЛО в нашем округе, составляющих в общей сложности 260 тысяч кубометров неправильно, так как они заготовлены действительно в нашем округе и нашими силами, нашим снабжением продукто-фуражем. Исключая заготовку указанных организаций и передавая ее Няндомскому округу, край МК незаконно и ложно увеличивает удельный вес заготовок Няндомского округа за счет Вологодского округа.

Окружкрм категорически протестует против исключения из общей заготовки летних августовских заготовок, в количестве 110 тысяч кубометров, так как эти заготовки проводились после сплава, а вывозка целиком в зимний период. НА ДЕСЯТОЕ АПРЕЛЯ ОСНОВНОЙ ПРОГРАММОЙ КРАЯ ЗАГОТОВЛЕНО 102,4 ПРОЦЕНТА, А ВЫВЕЗЕНО 90,6 ПРОЦ., ДЕЛОВОЙ ЖЕ ДРЕВЕСИНЫ ЗАГОТОВЛЕНО 105,5 ПРОЦ., ВЫВЕЗЕНО 94,5 ПРОЦЕНТА.

За секретаря Окружкома РОМАШИН.
Пред. Окрисполкома ЭГЛИТ.

Ударный месячник по перестройке стенгазет

Равняться по передовым!

Месячник начали редколлегии стенгазет: СПИРТОВОДОЧНОГО ЗАВОДА, ШВЕЙПРОМА, ТЧ13, ЗАВОДА «КРАСНЫЙ ПАХАРЬ» И ДРУГИХ ПРЕДПРИЯТИЙ.

15 апреля на заседании редколлегии стенгазеты Швейпрома были созданы секторы: по массовой работе, освещению производственной жизни в стенгазете и друг. Редколлегия решила сделать выезд в колхоз Смена, над которым шефствуют швейники для развертывания работы колхозной стенгазеты.

Редколлегия общезаводской стенгазеты завода «Красный Пахарь» решила издавать стенгазеты в каждом цехе завода и на лесозаводе «Красный Пахарь». К изданию стенгазет уже приступлено.

Редколлегия стенгазеты ТЧ13 в связи с образовавшимися прорывами на предприятии мобилизовала всех рабкоров на борьбу, на ликвидацию прорывов и выполнение промфинплана прикрепив их к цехам. Все рабкоры привлечены к работе по смотру социалистического соревнования. Редколлегия издает специальный бюллетень, посвященный смотру.

СОВЕРШЕННО НИЧЕГО ЕЩЕ НЕ СДЕЛАЛИ СТЕНГАЗЕТЫ: ПИВОЗАВОДА, МАСЛОЗАВОДА, КОЖЗАВОДА «ТРУД» И ДРУГИХ ПРЕДПРИЯТИЙ.

На кожзаводе «ТРУД» работы стенгазеты не видно совершенно. Партячейка и профорганизация завода рабкорам не помогают.

А. К.

Соцсоревнование команд железнодорожной пожарной охраны

Пожарная команда Повелецко-Курской ж. д. (ст. Москва), объявившая себя ударной, вызвала на соцсоревнование пожарные команды гор. Саратова Ртищево и Покровка.

НА СНИМКЕ: Брандмейстер пожарной команды дает сигнал—вперед.

БЕДНОТА КОЛХОЗА «СЕВЕР» В ОБИДЕ

Беднота 1 участка коммуны «Север» Грязовецкого района, зажата. Собрание бедноты, 17 февраля обсуждавшее вопрос о расхищении скота и имущества до вступления в колхоз, было сорвано подкулачниками.

Мануфактуры бедняки и батраки не получили. (На деревню Зимняк было отпущено 50 метров). ОСА.

СМОТР ОБЩЕСТВЕННОГО ПИТАНИЯ

Меньше болтовни, больше живого дела!

Полтора месяца идет смотр, а положительных результатов не видно. Кооперативные организации бездействуют, смазывают идею смотра, превращают его в никчемный парад

Нам нужны не парады, а здоровая, сытная пища

НАШ СЧЕТ

Вологодские столовые не могут похвастаться хорошей постановкой дела общественного питания. Теснота, скверное приготовление обедов, волынка с подачей их, грубость и неповоротливость обслуживающего персонала как бы получили узаконенное право на свое существование в столовых и вошли в систему.

Для этого утверждения не нужно особых доказательств. Стоит только однажды пообедать в любой столовой, и каждому будет ясно, что мы совершенно верно берем под прицел пролетарской критики эти почтенные организации.

О безобразиях в столовых нам пишут очень много. Да и не только пишут, о них говорят и бичуют на широких собраниях. Вот, например, что говорят о наших столовых рабочие:

—В некоторых столовых есть отделения, разбиваемые на так называемые классы: первый и второй,-говорит тов. Косарев с завода «Красный Пахарь»,—в первом классе—чистота, уют, вежливое обращение, но туда трудно попасть рабочему человеку, «идите, говорят, во второй,не много, что и понимаете». А во втором классе сплошное безобразие. Кого тут только нет! И лишенцы, и высланные, и пьяные. Куда же это годится!!

И тов. Косарев, конечно, прав, возмущаясь такими «порядками». Советская столовая призвана обслуживать трудящихся и в первую очередь рабочих, а получается наоборот. Прилично одетый нэпман имеет возможность пользоваться уютом и хорошим обедом, приветливым отношением официантов, а рабочий нет, ибо на нем одежда не первой свежести.

Где же, спрашивается, классовый подход? В загоне,что ли?

—При существующем порядке работы совершенно не возможно ходить в столовую во время перерыва на обед, —говорит тов. Задорин с кожзавода.

Для того , чтобы получить обед нужно пройти не мало мытарств: постоять полчаса в очереди за талоном и столько же в ожидании официанта. А ведь время не ждет!

Будет большим преступлением, если эти справедливые фразы не найдут сответствующего отклика в организациях, ведающих общественным питанием.

Заявление тов. Задорина диктует необходимость перестройки существующей в столовых системы. Нужно дело общественного питания приблизить к рабочему, сделать его доступным во всех отношениях. Нельзя же, в самом деле, забывать, что не рабочий для столовой, а наоборот,— столовая для рабочих.

Второй уже месяц как проходит смотр общественного питания. За это время на страницах «Красного Севера» мы напечатали массу материалов, направленных на улучшение работы столовых. И как это ни странно, мы до сих пор не имеем никаких реальных результатов. В столовых попрежнему темнота, теснота и плохие обеды. Попрежнему груб и неповоротлив обслуживающий персонал. Кто-то, очевидно , хочет смотр общественного питания превратить в никчемный парад. Но этому не бывать!

Сегодня мы кое-кому предъявляем счет. Каждая организация, тесно связанная с общественным питанием должна ответить:

— что конкретно ею сделано по улучшению общественного питания?

—Как она реагировала на заметки и статьи о безобразиях в столовых?

—Когда же, наконец, эти безобразия будут устранены?

И этот счет должен быть НЕМЕДЛЕННО оплачен. Во всяком случае этого мы будем решительно добиваться.

МИХ. СЕРДИТЫЙ.

Почему такая разница

Интересно сравнить одну и ту же столовую ЦРК, что рядом с ж. д. горстанцией, но в разных этажах. Зайдите в верх—все чисто, везде свет и тишина, обеды хорошие, но внизу даже работники столовой как-то отличаются от верхних, сразу заметишь, что низ для «простолюдинов»

Приведу один пример: захожу в столовую вниз, беру талон и сажусь за столик, напротив две молодые девушки рассматривают только что купленные в маг. ЦРК перчатки—дешево что-то, коп. 50-80. Сейчас же подбегают к ним две служащие столовой, справляются о цене, где купили и т.д. одна подает другой деньги и та,не долго думая, в спецодежде летит в магазин ЦРК за дешевыми перчатками, ушедшую заменяет ее подруга и в конце концов пришлось просидеть лишних 15-20 минут, т.к. обедающих было порядочно.

Нужно ЦРК обратить внимание на нижнюю столовую, следить за чистотой помещения и качеством обедов, так как обеды внизу много хуже, чем вверху.

—пов.

Лежа ломает мосты...

Наш спец. корреспондент ВАС. ЭНСКИЙ в этом очерке ра сказывает о возвращен и крестьян обратно в колхозы. Эти факты ярко гов рят, что крестьянство поняло и оценило постановления партии и правительства, статьи тов. Сталина.

Ночью, возвращавшиеся с собрания деревенские активисты предупредили спасских колхозников:

—Эй, мужики!.. За мостом доглядывай, Лежа скандалит... Убирать пора переход!..

В крайней избе вспыхнул огонь. Оторопело скрипнувшая калитка повети, пропустила и бросила в темноту заботливый голос:

—Благодарим, граждане... надо сказать сельчанам: снимать мост-от... Ишь дождь сыплет. Распустило...

Оторванный от берега, треснувший лед под напором шумливой воды сгрудился у жидкого моста и сломал справа его несолидные подпорки. Мост накренился, заскрипел, ощетинив тонкие жерди настила...

Шумит Лежа. Шумит вешняя вода, торопливо сбегающая с косогоров, из леса, с обнаженных, местами с лысинами снега, полей.

Впрочем, колхозной мельнице, что прикурнула за километр от Спасского это на руку. Она громыхает маховиком, шутя расплескивающим воду-день и ночь. Далеко слыхать каменный разговор жернова, который сейчас охотно и обильно, не ленясь, принимает мешки зерна колхозников...

* * *

Коптит пятилинейка на столе спасской школы. Сегодня собрание партийцев Герценского сельсовета.

—Ленин говорит, что: «необходимо перейти к общей обработке в крупных образцовых хозяйствах... Советская власть придает громадное значение коммунам, артелями всяким вообще организациям, направленным к превращению, постепенному содействию этому превращению мелкого единоличного хозяйства в общественное или артельное».

Внимательно слушают коммунисты последнее постановление ЦК ВКП(б) Ответ Сталина колхозникам, льготы, новая волна возращающихся обратно в колхозы крестьян — все это не в шутку (особенно теперь, после вороха ошибок) беспокоит сознание деревенского коммуниста.

Доклад обсуждают не торопясь, не с бухты-барахты, а делово, примеряя каждый пункт, параграф, каждую строку к своим местным условиям Все соглашаются с замечанием, что постановление ЦК, Сталинский ответ следует широко, по всем деревням, каждому крестьянину правильно и понятно растолковать, услышать его мнение...

Стекло пятилинейки лопается, без того скудный свет становится мрачным. Кто-то из догадливых, наклеивает на стекло бумажную заплату. Стало веселее и собрание продолжается...

* * *

Население лежских деревень встрепенулось. Постановление партии и письмо тов. Сталина крепко проникают в сознание и поняты большинством крестьян.

Маленькая книжка изданная «Красным Севером» в тираже 60 тысяч экземпляров «Льготы для колхозников» —ответ Сталина, стала политическим календарем деревенского активиста. Сейчас, как никогда,каждый партиец, комсомолец, сельский общественник Лежи, по настоящему мобилизует себя для настоящей, практической связи, помощи населению.

Горсточка актива уже идет в деревни беседовать, разъяснять, толковать по душам с крестьянином, перечитывать ему еще раз, для ясности строки:

... «Ближайшая практическая задача колхозов состоит в борьбе за сев, в борьбе за наибольшее расширение посевных площадей, в борьбе за правильную организацию сева»...

И лежские крестьяне, лежские колхозники отвечают:

—К севу подготовились. Хоть сегодня можно пойти разделывать. Семян вдоволь-овса, льна, клевера, вики, всего хватит...

Это говорит колхоз Отрадное, первый на Леже,организован в 1928 году селькором красносеверцем тов. Кочневым. Из 30 хозяйств в Отрадном осталось—12, которые приняли новый устав сельхозартели, подготовились хорошо к севу и... правление рассматривает заявления о приеме тех, которые вышли. За последнюю неделю возвратилось в колхоз пять семейств:

—Один путь, жить сообща, а теперь и совсем будет не плохо. Правительство и партия входят в наше положение, оказывает поддержку...

—Все обратно придут—с уверенностью говорит бедняк тов. Козлов. Действительно, надо сознаться в наших грубых ошибках прошлого. Председатель колхоза Вперед тов. Комаров не менее уверенно дополняет:

—Заживем... Наш колхоз когда-то имел две сотни хозяйств. Объединяя семь деревень, к новому уставу осталось 45...положим дутое количество, оно всегда не долговечно... Сейчас вновь пришло восемь старых хозяйств... Каждый день поступают заявления...

Подшефный рабочим полиграфистам и «Красному Северу» колхоз Громобой, рожденный среди кулацкого разбоя и поножовщины, сейчас то-ли в неуверенности, то-ли на распутьи. Встречая понурых, апатичных колхозников, как бы что-то потерявших, недоумеваешь:

—В чем дело, товарищи? Весне не рады, что-ли, севу?..

—Эх, парень... Разнопряжка какая-то у нас... не поймешь толком: худо или хорошо...

Бывают у человека такие периоды раздумья, молчаливого, скрытого недовольства, «и сказал-бы, да покуда воздержусь». Такой период переживают громобойцы.

—Из 155 хозяйств раньше, сейчас осталось 58, перешедших на новый устав. И у этих 58 колебания: уходят, возвращаются, снова уходят. С ушедшими правление не производит расчета за неимением средств, подготовка к севу никуда, колхозная беднота не организована, а правление колхоза во главе с председателем тов. Барбиным, (рабочий Ленинграда) часто выпивает.

В последней пьянке участвовал и представитель шефа тов. Горюнов, подорвавший доверие рабочих и авторитет среди крестьян.

Комиссия по чистке аппарата снимает т. Барбина с работй в Громобое..

Сейчас на укрепление этого колхоза должно быть обращено самое пристальное внимание...

* * *

Лежа ломает мосты. С водопольем ломаются, как растаявший лед,кулацкие подвохи и всяческие фокусы истолковать постановление партии, статьи Сталина—своим вредным, шершавым, языком. Крестьяне поняли новые «разведки» врага, сознание населения Лежи направлено в другую сторону, не по пути с кулаком и вредителем. Сознание населения сосредоточено на изучении, на ясном понимании вопросов сельского хозяйства сегодняшнего дня.

Осознанность этого очевидна. Помимо Отрадного, Вперд, растут снова колхозы Лежи: Победа, Ленинский Путь и другие...

Весна щедро расплескивает радость обновляемой жизни, над лежскими деревнями с утра до вечера разгуливает приветливое солнце...

ВАС. ЭНСКИЙ.

Лежа, Апрель.

Удешевить обеды для членов семьи

В буфете ТПО ст. Вологда плохо то, что, делая 50 проц. скидку с цен на обеды для работников ж. д. транспорта, ТПО совершенно не хочет признать, что члены их семьи тоже есть хотят, ибо для них обед не 40, а 80 коп.

Выходит так, если рабочий живет в районе вокзала, то он может ходить обедать в буфет, а его семья куда хочет, может в ЦРК или в столовую ВРЗ, где обеды даются и членам семьи но ведь это же далеко через весь город.

ТПО нужно подумать об этом и не устраивать разнобой, подходить к общественному питанию надо не на тарелках с лозунгами, а на дешевых и вкусных обедах.

ЕЛЕПОВ.

ЗАБЫЛИ О КОЛЛЕКТИВНЫХ ОГОРОДАХ

завкомы «Красного Пахаря» кожзавода «Труд» и 7 лесозавода

Бригада КСПС, проверяя постановку огородного дела на производственных предприятиях г. Вологды, натолкнулась на случаи изумительного профбюрократизма. В целом ряде таких крупных рабочих коллективов, как зав. «Красный Пахарь», 7-й лесозавод, кожзавод «Труд», до сего времени завкомы еще не проработали директивы окрпрофбюро о создании коллективных огородов, несмотря даже на то, что рабочие самостийно организуют коллективы (кожзавод «Труд») под носом завкома.

Бригада КСПС.

Единый производственный табель—календарь непрерывки

ОТ КРАЕВОЙ ПРАВИТЕЛЬСТВЕННОЙ КОМИССИИ ПО ПЕРЕВОДУ УЧРЕЖДЕНИЙ И ПРЕДПРИЯТИЙ НА НЕПРЕРЫВНУЮ ПРОИЗВОДСТВЕННУЮ НЕДЕЛЮ.

На основании постановления правительственной комиссии при СТО по переводу предприятий и учреждений на непрерывную производственную неделю от 16 марта 1930 г., краевая правительственная комиссия постановляет:

1. Впредь до проведения реформы календаря для всех предприятий и учреждений, перешедших на непрерывную производственную неделю, устанавливается **единый производственный табель-календарь.** В календарный год включается 360 рабочих дней(пять революционных дней: 22 января, 1 и 2 мая, 7 и 8 ноября, считаются не рабочими для всех одновременно учреждений, предприятий и в график не включаются).

2. Работники каждого предприятия или учреждения, перешедшего на непрерывную производственную неделю, распределяются на пять (по возможности численно равных групп). Отдых предоставляется одновременно всем работникам каждой группы в течение всего года в определенный день пятидневной недели (например, 1-я группа выходит в первый день, вторая—во второй и так далее).

3. Первым днем первой пятидневки считать 1 апреля.

4. Распределение работников по группам производится администрацией предприятия или учреждения по согласованию с местными органами профессиональных союзов. Распределение по группам должно производиться в строгом соответствии с интересами работы предприятия или учреждения.

5. Всякого рода заседания в учреждениях должны происходить лишь в первый, третий и пятый дни пятидневной недели. Во второй и четвертый дни пятидневки заседания не допускаются. При этом периодические заседания должны происходить в течение всего года в определенные дни пятидневки.

Согласованный календарь дней заседаний будет опубликован правительственной комиссией дополнительно.

6. Воспрещение заседаний во второй и четвертый день пятидневки не распространяется: а) на учреждения или части учреждений, работа которых целиком или по преимуществу ведется в комиссионном порядке или коллегиальном (суды, врачебно-контрольные комиссии и т. п.) б) на заседания съездов конференций и сессий.

7. Руководящие работники учреждений должны иметь выходные дни либо во второй, либо в четвертый день пятидневки.

8. Все предприятия и учреждения, перешедшие на непрерывную производственную неделю, должны согласно п. 1—3 пересоставить графики выходных дней своих работников и ввести их в действие с 1 апреля 1930 года.

Председатель комиссии **Цетлин.**

ПО СЕВЕРНОМУ КРАЮ

Вербовка сплавщиков—самое слабое место

АРХАНГЕЛЬСК, 15 апреля. Наиболее слабое место по подготовке к сплаву—вербовка рабочей силы. В прошлом году к 1 апреля было завербовано свыше половины необходимых для сплава рабочих. В этом же году по Северному краю **завербовано только 82 тысячи сплавщиков из требующихся 248 тысяч.** Рекорд побил устьянский леспромхоз, завербовавший 7 проц. рабсилы. Кулачество стремится всеми мерами помешать подготовке к сплаву. В Каргопольском, Ровдинском и Приозерном районах кулаки агитируют за уход рабочей силы на отхожие заработки. «Все равно у нашего леспромхоза ничего не заработаешь»,—агитируют кулаки. Этим самым кулачество пытается вздуть расценки на сплавные работы.

150 тысяч бедняцких хозяйств освобождаются от налога

АРХАНГЕЛЬСК, 15 апреля. **В этом году по краю будет освобождено от уплаты сельхозналога 150 с половиной тысяч бедняцких хозяйств.**

Кто идет в ВКП(б)

Вологодский горрайком ВКП(б), объявляя список лиц, подавших заявления о вступлении в кандидаты ВКП(б), просит всех знающих те или иные компрометирующие данные о перечисленных товарищах в недельный срок заявить об этом в ГРК ВКП(б).

Будреников А. А. (рабочий госпароходства). **Щукин А. С.** (рабочий служба пути). **Чижов К. А.** (сапожник Артельсоюз). **Самсонов, М. Н.** (машинист ТЧ 13). **Хохлев. Г. Х.** (котельщик ТЧ13). **Лукачева Е. Д.** (домашняя хозяйка). **Крамарева С. А.** (учащаяся ПЭТ). **Павлова А. Ф.** (учащаяся рабфака). **Малова М. А.** (дом. хозяйка). **Вассал О. П.** (аппаратчик спиртзавода). **Беляева Е. И.** (подр. токаря «Кр. Пахарь»). **Тихонов М. Я.** (агент пристани госпароходства). **Подосенов А. Д.** (столяр ВРЗ,). **Пудов Н. В.** (столяр ВРЗ,). **Комаров Б. Я.** (ученик медник ВРЗ). **Кочин В. П.** (слесарь ВРЗ,). **Волков И. И.** (слесарь ВРЗ,). **Клыпин В. К.** (пожарник ВРЗ).

ГРК ВКП(б).

ИЗВЕЩЕНИЯ

СЕГОДНЯ, в 6 час. веч., в горкоме ВКП(б) состоится совещание секторов учебы и пропаганды ячеек ВКП(б), руководителей школ, кружков и старост сети партпросвещения.

ПОВЕСТКА ДНЯ: подведение итогов зимней учебы и о летней учебе.

Явка вышеуказанным товарищам строго ОБЯЗАТЕЛЬНА.

ГРК ВКП(б).

СЕГОДНЯ, в 6 час. веч., в помещ. горрайкома ВЛКСМ совещание секретарей комсомольских ячеек.

Явка ОБЯЗАТЕЛЬНА.

Бюро ГРК ВЛКСМ.

Сегодня, в помещении Дома Партии в 6 час. веч., состоится совещание членов бюро и актива ячеек МОПР'а. Повестка дня «о проведении 1-гомая», разное.

Горком МОПР

Сегодня, в 6 час. веч., в комн. № 57 Дворца Труда, назначается общее собрание домработниц членов союза нарпит. Доклад на антирелигиозную тему, прием в союз и др.

Местком № 1.

Сегодня, в 6 час. вечера, в помещ. Привокзального клуба (старом) назначено **первое общее собрание** рабочих и служащих ТЧ13 и окрЗУ по **чистке окрЗУ.**

Приглашаются все рабочие и служащие и в обязательном порядке члены секции РКИ от горсовета: **А. С. Захаров** (ВРЗ), **А. С. Семенов, Н. В. Ляпунов** (спиртозавод), **А. Н. Карабулин** (союз строителей), **А. С. Советов** (печатник) и др. бригадиры.

Комиссия по чистке

Сегодня, в 6 час. вечера, в помещении школы II ст. № 1 назначается общее собрание секретарей ячеек и актива общества «Долой неграмотность».

Явка **обязательна.**

Сегодня, в 6 час. вечера, работают секции делегатских женских собраний: 1) **юридическо-бытовая**—3 дом советов, 1 этаж, большой зал. 2) **охраны материнства и младенчества** клуб медсантруд 3) **кооперативная** в красном уголке ЦРК «Вологжанин» 4) **секция печати**—редакция газеты «Красный Север».

ГРК ВКП(б)

Сегодня, в 6 час. вечера в окрисполкоме созывается совещание актива ОДД. Приглашаются секретари ячеек

Явка обязательна.

Вологодская окружная контрольная комиссия ВКП(б) ставит в известность членов и кандидатов ВКП(б) Кубино-Озерского и Шуйского районов, подавших апелляции в КК, что дела их будут разбираться партколлегией 27 апреля в 6 час. вечера.

Явка желательна следующих товарищей: Ф. А. Ястребов (вотчинская яч.), **Д. М. Коротков** (кубинск. яч.), **А. С. Титов** (высоковск. яч.), **М. И. Костыгин** (нефедовск. яч.), **А. И. Крылов, С. П. Любимов, И. Л. Парфентьев**—(яч. при Вепревском с./с.), **А. Т. Тушин** (Порозовского с./с.), **А. А. Черницын** (Старосельского с./с.), **А. Г. Ракутин** (Иванищевск. яч.), **П. И. Еремеев** (г. Грязовец), **Н. А. Духовников** (устьянск. яч.).

Проезд и другие расходы за их счет.

Отв. секр. ПК окрКК ВКП(б)
Целованьев.

ГОРОДСКОЙ ТЕАТР. Касса с 6 ч.

А. Афиногенов. **„ЧУДАК“** Пьеса в 4 действ

Билеты продаются.

АНОНС: В воскресение 20-го апреля ПОСЛЕДНИЙ СПЕКТАКЛЬ ТЮЗА. «ТИМОШКИН РУДНИК».

Билеты продаются.

ДОМ ИСКУССТВ. Касса с 5 ч.

БОЕВИК! Привидение которое не возвращается

Драма в 7 частях.

ИСКРА. Касса с 4 час.

Только 1 день „ГЕЖЕЛЫЕ ЛЮДИ“. К льтфильм.

Билеты по 10 коп. Члены ОДСК и дети до 14 лет по 5 коп. Места не нумерованы

ЧЕТВЕРГ 17 АПРЕЛЯ.

ДОМ РЕВОЛЮЦИИ

„СТЕКЛЯННЫЙ ГЛАЗ“

Кино-ревю в 5 частях.

Начало 6 и 8.

Цены местам: 15, 20 и 25 к

Картину сопровождает музыкальное трио.

ДЕТИ ДО 16 ЛЕТ НЕ ДОПУСКАЮТСЯ.

АНОНС: 20 «Иуда», 21 «Чикаго», 22 «Художник и его модель», 24 «Опиум». — АНОНС

ОТКРЫТА ПОДПИСКА НА МАЙ

на ежедневную окружную газету

„Красный СЕВЕР“

с платным прилож. вместо 50 за 40 к. в месяц «РОМАН-ГАЗЕТЫ».

ПОДПИСКУ ПРИНИМАЮТ: контора газеты—ул. Урицкого, д. № 2, все почтовые предприятия, письмоносцы и уполномоченные почты на предприятиях и учрежден.

ОКРУЖНОЙ ФИНАНСОВЫЙ ОТДЕЛ

доводит до сведения плательщиков налога ес строений, ренты и подоходного налога, что неуплата просроченных платежей в трехдневный срок, повлечет за собой из'ятие имущества и продажу его с публичных торгов, со взысканием, кроме пени, плюс 8% организационных расходов

Злостно уклоняющиеся от уплаты налогов, кроме того будут привлечены к ответственности в уголовном порядке Правления ЖАКТ'ов и домоуправления обязываются проверить уплату налогов своими жильцами и оказать содействие к взысканию.

461 Завед. Окрфо Едемский.

СЛУЧАЙНО ПРОДАЕТСЯ ПРОЛЕТКА НА РЕЗИНОВОМ ХОДУ. Видеть ежедневно с 7 до 12 ч. дня Ул. Маркса, д. 70 полиграфтрест «Север. Печатник», спросить Федотова. 9—1

О порядке выдачи заборных листков

по новой форме населению, обслуживаемому Вологодским ТПО „ВОЛЖЕЛДОРТПО“.

С 1 мая с. г. населению, находящемуся на снабжении в Вологодском ТПО Сев. ж. д., выдача продуктов будет производиться по группам и заборным листкам новой формы, а потому все состоящие на снабжении ТПО должны своевременно получить таковые.

Выдача заборных листков будет производиться с 18 апреля в следующих пунктах:

а) Столовая при ВРЗ.
б) Паевой стол правления.

Время занятий с 9 ч. утра до 4 ч. дня и с 5 до 9 час. вечера. Выдача будет производиться по плану, который об'явлен особо по магазинам, месткомам и цехам

Для получения заборных листков необходимо предъявить следующие документы:

а) Домовую книгу
б) Членскую книжку ТПО,
в) Расчетную книжку или документ о зарплате,
г) Профбилет.

Лица, проживающие в деревне, но работающие на транспорте для получения заборного листка должны предъявить справку от сельсовета о местожительстве и кроме этого, если он желает включить на снабжение семью, то справку о свя и с сельским хозяйством.

Стоимость каждого бланка 1 коп. уплачиваются потребителями при получении таковых. Старые членские книжки остаются на руках у членов пайщиков для учета его паевого взноса. Нормы и порядок получения товаров будет об'явлен особо.

О формах заборных книжек.

Все обслуживаемое население в отношении выдачи заборных книжек разделяется на 4 основных группы и 5—дети до 16 лет

I-я группа—рабочие жел.-дор. транспорта предусмотренные особым списком, утвержденным ЦК жел.-д. и транспосекцией выдаются листки синего цвета.

II-я группа—железнодорожники, которые не вошли в список, но ранее получали продукты по 1 категории —выдаются листки розового цвета.

III-я группа—члены семьи 1 группы — выдаются листки зеленого цвета.

IV-я группа—служащие, их члены семьи и члены семьи 2-й группы выдаются листки белого цвета.

V-я группа — дети до 16 лет — выдаются листки желтого цвета

Рабочим и служащим дороги и обслуживающим группам, не состоящим членами ТПО, выдается заборная книжка и талоны с полосками, характеризующими как не пайщика.

Заборная книжка состоит из отдельной обложки с месячными отрывными талонами и выдается одна на всю семью независимо от числа кооперированных в семье

Членам ТПО кроме указанных листков еще выдается один листок на весь год, по которому пайщики будут получать товары, выдаваемые непомесячно (мануфактура и друг.).

Для получения товаропродуктов достаточно предъявления одного заборного листка текущего месяца при заборной и паевой книжке. Все остальные листки должны строго храниться на дому пайщика, так как при утере или хищении их—новые не выдаются.

459 ПРАВЛЕНИЕ ТПО.

ВОЛОГОДСКИЙ ОКРФО ОБ'ЯВЛЯЕТ, что 18 апреля будут производиться ТОРГИ на продажу деревянного флигеля на слом по Малой Екатерининской ул., дом № 25. За справками обращаться в Окрфо, комн. № 40.

462 Отделение взысканий.

Назначаемый ВЕЧЕР 17 апреля в школе II ст. № 2 (бывш. Реальное уч.)

ПЕРЕНОСИТСЯ на 23 апреля

Билеты на 17 будут действительны на 23 апр.

2273 КОМИССИЯ.

В ДОМЗАКЕ ИМЕЮТСЯ В ПРОДАЖЕ БОРОНЫ

«Зиг-Заг» 25-зубовые, стоимость 11 руб. 1267—3—3

СЕНСАЦИОННАЯ НОВОСТЬ

вечный аппарат «АНТИКОР» п. о. ВСНХ № 2296 для безболезненного уничтожения мозолей на пальцах, ступне и пятках. Требуйте: в аптеках, магазинах санитарии и гигиены и универмагах. При отсутствии на местах по первому требованию высылается наложенным платежем за 1 руб. 25 коп. пересылка за счет заказчика. Запасные части «Антикор» по 40 к за штуку высылаются не менее 3 штук. По получении 5 руб. высылается 4 аппарата, пересылка бесплатно. Заказы и деньги адресуйте Ленинград, ул. Марата, № 37 по-во Иомар. 20—11

УТЕРЯННЫЕ ДОКУМЕНТЫ считать недействительными

Чл. бил. союза рабзем. Светлугиной, Г. С.—1294. Воин кн—Жомкова, А. П.—1295. Удостоверение личности Титова, В. Е. — 1296. Удостоверение личности, продуктовая карточка центрального распределителя Полковникова, Ф. — 1295. Удостоверение личности Куклина А. Н.—1296. Красноармейская книжка и паспорт Клычкова, А. И — 1296. Членская книжка ЦРК «Смычка» № 4717 Сорокиной, А. А.—1295. Заборная книжка ЦРК «Смычка»—Серова, Н. П —1296. Членск. билет союза пищевиков Титова В. А —1.97 Красноармейская книжка № 175, партизанское удостоверение Кр. Арм. № 3500 удостоверение ОГПУ № 535—Шквире, П. Т.—1298. Воинск. книжка № 240 Смирнова, И. М —1299. Свидетельство о негодности к военной службе Антипьева, А. А.—1300. Учетно-технический билет Тестова, Б. М.—2251. № 132 легкового извозчика Дементьева, И. Я.—2252. Членский билет союза рабпрос № 1475 Моложавой, М. Е.—2255. Членская книжка «Вологжанин» № 14292—Копышевой, А. С.—2256. Членский билет союза текстильщиков—Ставцева, И. Х.— 2258. Удостоверение личности—Галиной, П. К. —2259. Членские книжки Харовского о-ва потребит. № 7213 и 1341 Широгоровой, М. А. и Карабанова, В.—2259. Удостоверение личности, удостоверение Гостурга и расчетная кн. Госторга—Соломатина, Н. В. —2259. Членская и заборная книжка «Вологжанин» Мунной, Е. К. — 2260. Заборная книжка «Вологжанин» № 4667 —Козловой, А. А. — 2261. Заборная книжка «Вологжанин» —Бирина, Я. В.—2262. Членский билет союза бумажников № 21375 Булина, К. А.—2263. Удостовер. об окончании животноводческих курсов, удостоверение о командиров. на курсы —Новожиловой, М. А. — 2264. Удостоверение об окончании 5 групп школы II ступ. № 2—Шлюхиной, Т. П.—2265. Членский билет союза строителей, удостоверение личности—Торгованова, К. М.—2266. Членская книжка Волжелдор ТПО, ж.-д. удостоверение личности и пригородный билет — Фомичева, А. П. — 2267. Удостоверение личности Корниенко, М. Н.—2268. Сберегательная книжка № 2672 Соколова, Н. Д.—2269 Воинская книжка Малкова, Н. С.—2270. Членская книжка «Вологжанин» № 97 5 Степанова, Н. А.—2271. Удостоверение личности, с ученическая зачетн. книжка и справка выд. Карпогорским леспромхозом Васильева, Н. В.—2272. Членский билет союза жел.-дор. № 46547 Булкина, В Г.—2275. Трудовой список заводоуправл. ф-ки «Сокол»—Егорова, П. А.—266. Членская книжка Волжелдор ТПО № 5035—Мальковой. А. Б —2276. Паспорт Арокевич, Э. Ш —2277. Пенсионная книжка № 00219163 Акимова, Н. И.—2278.

Набор в ВУЗ'ы

Окружкомом ВКП(б) проводится набор кандидатов в политехнические институты связи в Москве и Ленинграде, а также в техникумы связи (в 7 городах СССР).

По разверстке Вологодскому окружкому предоставлено 6 мест: в институты 2 и в техникумы—4, из них 2 места для беспартийных.

Товарищи, желающие поступить в вышеуказанные учебные заведения, должны удовлетворять следующим требованиям: 1) **Образование в политехнические институты в объеме 9-ти летки.** 2) **Предельный возраст не свыше 30 лет.**

Принимаются: а) рабочие, работники связи (монтеры, рабочие мастерских, складов, грузчики, письмоносцы и т. д.). б) Оканчивающие школы 9-ти летки.

Заявления подавать непосредственно в окружком ВКП(б), в сектор культуры и пропаганды.

Заявления принимаются до 25 апреля. К заявлениям должны быть приложены следующие документы: 1. Краткая автобиография, характеристика учреждения или ячейки и анкета следующего содержания: 1) Фамилия, имя и отчество. 2) Партийность (стаж). 3) Возраст. 4) Социальное положение. 5) Образование (общее, специальное). 6) Занимаемая должность. 7) Место и продолжительность работы. 8) Адрес местожительства.

Анкета должна быть заверена партийной или комсомольской ячейкой или руководителем учреждения или учебного заведения.

Окружком ВКП(б) Сектор Культуры и Пропаганды.

ЧИСТКА СОВАППАРАТА

„ТРУЖЕНИКИ"

Пятьдесят седьмая комната Дворца Труда—обычное место собраний. К 6½ часам она вплотную заполнена рабочими шефа спиртозавода, рабочими коллективов и безработными. У дверей образовалась живая пробка.

Чистку проходят: **Корняев**—зав. коллективом игрушечников, **Кичин**—секретарь биржи труда, **Попов-Введенский**—зав. объединенной секцией и **Волков**—зав. биржей труда.

Представитель крайкомиссии по чистке т. **Майданов** объясняет, почему необходима чистка соваппарата и роль в этом рабочих. Председательствует в комиссии тов. **Хохлов.** Он спрашивает:

— **Корняев,** вы обвиняетесь в использовании служебного положения в личных интересах. Например, посылали учеников с частными записками в рабочее время, зажимали самокритику не терпите замечаний учеников, пьянствуете на производстве.

Осторожно, взвешивая каждое сказанное слово, дает ответы обвиняемый:

— Зажима самокритики за собой не чувствую, да и кому критиковать, если работают дети. Правда, в стенгазетах пишут на меня пасквили, но я не обращаю внимания, ведь это же дети... Пить—пью, но ведь, я не скрываю... В работе и на производстве, и в воспитательном отношении мешают комсомольцы...

На перебой задаются вопросы:

— Не посылал ли учеников с записками к любовницам?

—Не замазывал ли случаи антисемитизма среди учеников (была избита девушка-еврейка)?

— Втянуты ли ученики в ударные бригады?

Ответы кругом обвиняют **Корняева.**

Следующий—**Кичин.** Он, зная рынок труда, составлял планы распределения рабсилы так, что это распределение вызывало напрасную затрату средств на переброску (лошади в одном районе, люди в другом, или для Коноши вербуют в Чебсаре, для Вологды в Вожеге). Длинные объяснения. Виновата обстановка, люди, все, что угодно и кто угодно, только не он. Кичин трудился ночами, «изучая из любопытства», как он говорит, рынок труда.

Вопросы и прения яснее вырисовывают лицо этого «труженика». Оказывается, труды его по ночам были за бутылкой и за пляской в веселой компании приятелей. Он и сам не отрицает что научился пить до безобразия.

Попов-Введенский дает объяснение, приводящее в смех собрание.

— В волоките обвиняете... я по простоте душевной накопил сотню заявлений, но некогда их было разобрать, а пока собирался—нагрянула комиссия. В грубом отношении к безработным разве можно обвинять меня, если я, как брат родной, относился к ним. Правда, бывали случаи, когда на вопрос безработной девушки—нет ли работы, я говорил—иди прогуляйся по панели или Красному мосту, авось заработаешь. Так ведь это же по-братски... На кожзаводе работал и действительно судился за недостачу денег, но ведь, опять-таки, по простоте душевной роздал 400 рублей, а потом за это дали 1 год и заставили платить деньги.

На вопрос:—как попал на работу в биржу труда?—Попов-Введенский дает поистине классический ответ:

— Пришел зарегистрироваться на биржу, меня увидел Александр Иванович. Зачем, говорит, безработным регистрироваться, снимай пальто да садись работать, заведывать объединенной секцией биржи труда, ну, и снял я пальто, а теперь вот, по простоте душевной, чистят...

Следующий **Волков**—зав. биржей труда, выдвиженец, работает 8 месяцев. Его обвинение—это обвинение организациям, выдвинувшим его и не интересующимся его работой. Склока между отдельными зав. секциями, частая сменяемость аппарата, неналаженность его—вот наследство, которое получил выдвиженец **Волков.**

ИКС.

Вологодский «день»

САХАР ПОД АВАНСЫ

В БЛИЖАЙШИЕ ДНИ БУДЕТ ПОЛУЧЕН

ЦРК «Вологжанин», в виду массовых нелепых слухов, возникших в связи с задержкой выдачи сахара по повышенным ценам, сообщает, что, согласно телеграфного извещения, **сахар в адрес ЦРК 11 апреля отгружен и находится в пути.** Одновременно правление «Вологжанина» напоминает, что согласно его объявления в «Красном Севере», срок выдачи сахара точно не указывался, хотя и определялось время апрелем.

ОТКРЫТИЕ НАВИГАЦИИ

В субботу 19 апреля вечером на пристани Вологда назначено торжественное открытие навигации, первый пароход отправится в В.-Устюг.

НА РЕКЕ.

Вода в реке прибывает очень медленно. За прошедшие сутки прибыло воды только на 4 сантиметра.

ПЕРЕСМОТР СПИСКОВ ЛИШЕНЦЕВ

При горсовете создана комиссия по проверке и пересмотру списков лишенных избирательных прав. Комиссия закончит работу к 1 июня.

Начать работу с отпускниками

Окружной совет общества содействия коллективизации предложил всем обществам на предприятиях и заводах города начать работу с отпускниками.

Совет предлагает провести точный учет отпускников, едущих в деревню, и организовать кружки по проработке решений ЦК ВКП(б) о льготах колхозникам, нового устава сельхозартели и др. решений правительства о коллективизации.

Курсы кирпичников

Биржей труда для безработных организованы курсы по подготовке квалифицированных кирпичников. Курсы рассчитаны на 150 человек. Пока занимается на курсах 60 человек. Каждый курсант обеспечен стипендией в 20 рублей.

ЧАЙНАЯ — СТОЛОВАЯ БЕЗРАБОТНЫХ ПЕРЕДАНА ЦРК «ВОЛОГЖАНИН»

Коллектив огородников и чайная-столовая коллектива безработных при бирже труда переданы ЦРК «Вологжанин».

МОРЕХОДНЫЕ ЛОДКИ—ОЗЕРСКИМ РЫБАКАМ

Вологодским союзом охотников и рыбаков получены из Архангельска мореходные елы (моторные лодки) для обслуживания рыбацких артелей Кубенского и др. озер. На елах улов рыбы будет доставляться в город. Елы длиной 10 метров, деревянные, снабжены 6-сильными нефтяными моторами. При ветром они идут на парусах, а без ветра—при помощи мотора. В случае порчи мотора и в безветрие лодки имеют 2 пары уключин, чтобы итти на веслах. Грузоподъемность их по пяти тонн каждая. Это первый опыт использования морских ел поморов в условиях рыбного промысла нашего округа. НА СНИМКЕ: Доставка ел с товарной станции Сев. ж. д. на реку Вологду.

ЗАВИДУЩИЙ ЗАВ. Зав. чебсарского райзу Киприянов пользуется бесплатно мягкой мебелью и столом, принадлежащими районной избе-читальне. При переезде на другую квартиру Киприянов все эти вещи забрал себе.

Четверухин.

Контрактовали рожь—собрали сор. Селькредсоюз в Братковском колхозе, Чебсарского района, в прошлом году законтрактовал 70 центнеров ржи, а собрал не рожь, а сор. Рожь даже после сортировки оказалась не годной для посева. **Лещ.**

СЕЛЬКОРЫ ЧЕБСАРСКОГО РАЙОНА организовали несколько налетов на кооператив и столовую. Вскрыли ряд недочетов. В столовой суп частенько подается с тараканами. Зав. буфетом столовой **Прохоров** грубо обращается с посетителями, обзывает «сволочью», «скотиной» и т.д. В центральной лавке дефицитные товары дают всем, кому попало. Сгноили около 400 пудов картошки. Бригада предлагает: **снять Прохорова с работы за грубость и привлечь к ответственности виновных в бесхозяйственности.**

Бригадир Еничев.

Сгноили кожу. В деревнях Сорожинского сельсовета Кожсиндикат заготовлял кожсырье. Это кожсырье теперь без всякого присмотра свалено в сырые подвалы и гниет.

Водовозов.

Дорогое мясо. Мясосоюз в с. Кубенское послал трех работников для заготовки мяса. Не слишком ли дорого обойдется мясо, если в две недели они заготовили всего на-всего три туши.

Н.К.

В деревне Яминово, Ватлановского сельсовета, не ведется никакой культурно-просветительной работы. Крестьяне целыми ночами просиживают за карточной игрой. Райполитпросвету нужно обратить внимание.

К.

При красном уголке в деревне Пирогово организованы кружки: сельско-хозяйственный, производственный по ликвидации неграмотности, самообразования, военно-спортивный и стенкоровский. Крестьяне охотно работают в кружках. Создана ударная бригада по подготовке и проведению ярового сева, организуется группа бедноты, которой до сего времени не было. Выпущены два номера стенгазеты «Новый Путь».

Рабкор **И. С—Н.**

● **ЗА ИСКРИВЛЕНИЕ КЛАССОВОЙ ЛИНИИ** и засоренность аппарата чуждым элементом постановлением окрисполкома в 10 районах распускается 61 сельсовет.

ДЕЗЕРТИРЫ

ПОСЕВНОГО ФРОНТА

В Вологодском, Чебсарском и Кубино-Озерском районах работают 12 троек по коллективизации и подготовке к севу.

Вместо того, чтобы взяться за работу как следует, работники троек убегают в город. Например: агроном Кузнецов, землеустроитель Пименов и практикант Строганов обманули председателя тройки и, не выполнив задания, два раза уходили в город по своим личным делам. **Старцев.**

ПОДАРИЛИ ЧАСТНИКУ

ТРИ С ПОЛОВИНОЙ МИЛЛИОНА РУБЛЕЙ

(К показательному процессу по делу работников б. Губфо)

Окончилось следствие по делу работников губФО. Установлена преступная деятельность крупнейших торговцев гор. Вологды и налоговых работников губФО и их взаимная связь.

Устраивались вечера в губФО и в театре с выпивкой. На вечера приглашались гости—частники, где и происходила смычка за обоюдной выпивкой финработников с торговцами. Руководители были активными участниками попоек.

Конечно, первым гостем был—герой астраханщины **Луконин,** который культивировал традиции астраханского губФО. **Взятки натурой и деньгами носили повседневный характер, и за это налоговой аппарат был всегда к услугам частника. Всевозможные поблажки в скидке налогов, писание жалоб, дача советов, отсрочки платежей, признание заведомо неверных книг** и т. д. и т. п. являлись системой.

Роль «стряпчего и по всем делам ходатая», а также передатчика взяток выполняли бывший сотрудник губФО и нарсудья Поповы, на квартирах у которых всегда в изобилии была закуска и выпивка для Панова и К-о.

Трудно перечесть все безобразия, которые творила засевшая кучка преступников в губФО в течение ряда лет.

Кучка инспекторов-проходимцев в в течение пяти лет продавала интересы советской власти. Все они (Мякишев, Усов, Новожилова, Сизов, Мусатов, Новиков) являются совершенно чуждыми людьми.

А где же была партячейка и партийцы — руководители губФО, которые должны были руководить работой и следить за работой аппарата?

Руководители губФО не уделяли необходимого внимания налоговой работе и все руководство вверили старым спецам, выходцам из духовного звания и б. царским чиновникам.

Парторганизация не интересовалась налоговой работой, а заслушала за все время один доклад инспектора, по которому «главки» (Луконин, Лысов, Раззорин) высказались, что «работа удовлетворительна, политическое руководство достаточно, аппарат надежный» и т. д. Тогда как все крупные «акулы» с оборотом от 500.000 руб. до 1.500.000 руб. платили налога меньше торговки сметаной в ларьке. Здесь вера в «надежный» аппарат и политическая слепота налицо.

Связь с массами и рабочий контроль совершенно отсутствовали. А в самом же губФО ни партийных, ни советских масс не существовало, лишь были одни «авторитеты»: партийные, спецовские, административные и, наконец, авторитеты частников. Зажим самокритики, подхалимство, чинопочитание, семейственность и круговая порука способствовали произволу отдельной кучки «авторитетов» творить безконтрольно свои дела.

Живое руководство через инструкторско-ревизорский надзор было не налажено. Инспекторские участки были предоставлены сами себе и годами могли инспектора творить бесконтрольно безобразия.

Политическая слепота партячейки и вера в честность старых спецов у руководителей дали возможность группе контрреволюционеров—монархистов захватить руководство всей работой в свои руки и вести тонкую вредительскую деятельность в течение пяти лет.

Пятерка инструкторов монархистов—Камарашев, Розов, Петровский и Панов во главе с консультантом Остроумовым, объединенные общностью интересов в происхождении, образовании, религиозных и политических убеждениях, работали в тесном контакте. Они поставили своей целью всемерно облегчать тяжесть обложения частников, с тем, чтобы последние развивались быстрей, чем кооперация, и особенно крупные.

Деятельность своей группы Остроумов характеризует так: «Мы все имели общие убеждения—политические и религиозные и семейные связи, для нас иной линии, кроме вредительской и не могло быть по общей нашей неспособности проводить пролетарскую линию. И наше вредительство является естественным плодом наших действий».

А руководители же губФО—Луконин, Лысов, Мусатов и Онишин давали характеристику Остроумову, как политически устойчивому, любящему дело, живущему делом и четко проводящему политику соввласти.

Конечно, имея такое доверие и подобную репутацию от «завов», Остроумов и К-о могли свободно служить интересам Пантелеевых, Мухтаровых и еще десяткам двум подобных «столпов» частного капитала г. Вологды.

И в этом они не ошиблись, так как если вторая кучка вредителей—инспекторов оказалась и не так идейно сплоченной, то ее беспринципность и повседневная материальная связь с частником, что полностью установлено следствием, обеспечили успех вредительских директив Остроумова и К-о.

Экспертной комиссией при окрФО установлено, что обложение проводилось безобразно. Не было никакой подготовки к обложению и изучению рынка и отдельных предприятий. Владельцы таких фирм, как «Оборот», «Северянин», «Зерно», «Гигиена» платили подоходного налога от 146 руб. до 500 руб. в год, при обороте свыше 1.000.000 рублей, или меньше всех ларечников.

Налог по городу ежегодно снижался на 35—46 проц., при снижении оборота на 10 проц. и при росте налога в уездах от 30 до 50 проц. Как общее правило, обложение проходило таким образом, что чем солиднее фирма и больше оборот, тем меньше доход и еще меньше налог, что в корне противоречило закону. Наряду с безобразным обложением вообще, инспектура в интересах торговцев допускала грубые нарушения самого законодательства. Как правило, что чем крупнее фирма, тем преступнее велись книги и тем меньше выводилась прибыль. Так, например, в т-ве «Гигиена» в 23-24 году обложение произведено из 12,7%, этот процент ежегодно снижался на 30% при росте оборотов на 50% и в 27-28 году обложение проведено из 2,7%. Такая же картина наблюдалась у всех крупных фирм.

В результате всех этих безобразий **бюджет ежегодно недополучал по г. Вологде с частников 750.000 руб., что составляет** 10 % всего губернского бюджета. Только за 27-28 год по 14-ти предприятиям произведено дообложение экспертной комиссией в сумме 467300 руб., а за три года с этих 14-ти фирм вновь начислено налога 1.137.017 руб. **Общее недообложение за пять лет нужно признать, как минимум, 3.500.000 руб.**

Вот во что обходились пролетарскому государству слепота и ошибки руководителей б. губФО и губернских органов, вредительство кучки чиновников-монархистов и повседневное взяточничество инспекторов.

По делу работников губФО и частников привлечено к уголовной ответственности свыше 100 человек и дело 50-ти главных виновников в ближайшее время будет слушаться показательным процессом.

На этом процессе еще раз пролетарская общественность должна убедиться в неправильном руководстве губернских органов и каждый трудящийся запомнит, что за работой главнейшего участка социалистического строительства—финансовой работой, необходимо обеспечить зоркий рабочий контроль.

Н. Демидов.

Отв. редактор Л. ГЕРОНИМУС

Окрлит № 88 Типография № 2 Полиграфического Треста «Северный Печатник» Вологда