ПРОЛЕТАРИИ ВСЕХ СТРАН, СОЕДИНЯЙТЕСЬ!

КРАСНЫЙ СЕВЕР

Ежедневная газ. Вологодского Горкома ВКП(б) и Горсовета

Адрес: Вологда, ул. Урицкого, 2. Телефоны: общий—1-90, редактора—1-92, ночной—3-28, конторы—3-45.

ПОДПИСНАЯ ПЛАТА НА МЕСЯЦ
Для кр-ян и кр-цев 75 к.
Для член. профсоюз. 85 к.
Для прочих . . 1 р. 25 к.

№ 7 (3393) Среда, 27 августа 1930 г. Цена № 5 коп.

СЕГОДНЯ ПРОВОДЫ ПЕРЕМЕННИКОВ.

ШЕФСКИЕ, ПРОФСОЮЗНЫЕ, КОМСОМОЛЬСКИЕ и ДРУГИЕ ОРГАНИЗАЦИИ СОБИРАЮТСЯ

к 8 час. вечера

к площади перед Горсоветом.

ПРОЛЕТАРИИ ВОЛОГДЫ ЗА ПЯТИЛЕТКУ В ЧЕТЫРЕ ГОДА!

На 103,3 процента выполнено по городу контрольное задание по займу.

НЕ УСПОКОИВАТЬСЯ НА ЭТОМ УСПЕХЕ!

ЕЩЕ МНОГО ТРУДЯЩИХСЯ ГОРОДА НЕ ОХВАЧЕНЫ ПОДПИСКОЙ. ОФОРМИТЬ И ЗАКРЕПИТЬ ПОДПИСКУ ПОЛНЫМ СБОРОМ ПЕРВЫХ ВЗНОСОВ!

ПОМОЖЕМ СЕЛЬСКОМУ РАЙОНУ РАСПРОСТРАНИТЬ ЗАЕМ!

Постановление городского комитета ВКП(б) от 26 августа.

Городской комитет ВКП(б) с удовлетворением отмечает, что решение X-й Внеочередной горпартконференции о стопроцентной реализации контрольного задания по городу займа «Пятилетка в четыре года» К 25 АВГУСТА ВЫПОЛНЕНО (РАЗМЕЩЕНО 103,3 ПРОЦ. КОНТРОЛЬНОГО ЗАДАНИЯ).

Выполнение этой важнейшей хозяйственно-политической задачи в срок, установленный партконференцией, свидетельствует о все растущей сплоченности пролетариата и трудящихся города вокруг нашей партии и ее генеральной линии, направленной на осуществление пятилетки в четыре года.

Горком предлагает ячейкам и коллективам города ни в коей мере не ослаблять внимание в дальнейшей реализации займа и охвату подпиской всех неподписавшихся, руководствуясь лозунгом: «НЕТ В ГОРОДЕ ТРУДЯЩЕГОСЯ, НЕ ПОДПИСАВШЕГОСЯ НА ЗАЕМ «ПЯТИЛЕТКА В ЧЕТЫРЕ ГОДА».

В целях скорейшего и стопроцентного охвата трудящихся подпиской на заем, необходимо шире развернуть социалистическое соревнование между цехами, предприятиями, ЖАКТ,ами, артелями и т. д., соблюдая принцип добровольности подписки.

Одновременно принять меры к оформлению и закреплению подписки путем получения первых взносов от подписчиков с 1 сентября.

Отмечая успешный ход реализации займа на заводе «Красный Пахарь», ВРЗ, ГЭТ, в Красной армии, УЗП, «Сев. Печатнику», рабочих постройки железо-бетонного моста, электростанции, спиртозавода, пивзавода, в совпартшколе, ЦРК «Вологжанин» с филиалами, исправдоме, групкоме Нарпит № 3 и окрбольнице,—горком предлагает ячейкам и коллективам до сего времени отстающим по подписке как-то: аптека № 1, маслозавод № 37, комтрест с предприятиями, Волкирпичтрест, Техностроя, Артельсоюз, 19-й ж.-д. врачебный участок, ЖАКТ,ы, светоэлектролечебница и др.—усилить работу по подписке на заем.

Горком поручает коллективам ВРЗ, узлу и горкому ВЛКСМ выделить по заявке горкомсода необходимые силы для скорейшей реализации займа и в помощь отстающим организациям, особенно среди сезонников, кустарей и ремесленников и неорганизованного населения.

Отмечая слабый ход реализации займа в Вологодском сельском районе (на 20 августа реализовано около 30 проц. задания) предложить горкомсоду, ячейкам и коллективам предприятий и комсомолу немедленно организовать практическую помощь в размещении займа по сельрайону путем посылки бригад, соревнования с подшефными селами и колхозами, общественного буксира и т. п.

ПОДТЯНУТЬ ДЕРЕВНЮ!

ТЕЛЕГРАММА ТОВ. ЛЕБЕДЯ ПРЕДСЕДАТЕЛЯ ИСПОЛКОМА.

МОСКВА, 25.—Зам. пред. СНК РСФСР т. Лебедь отправил всем председателям исполкомов следующую телеграмму: «В районах совершенно не развернута работа по размещению займа пятилет и. Комиссии содействия госкредиту, районные и сельские организации бездействуют. В колхозах комиссий нет. Результаты подписки слабы в общественном, и в индивидуальном секторе ничтожны. Предлагаю в ближайшие дни лично заняться этим вопросом. Нужно решительно перестроить работу по размещению займа. Особенное внимание должно быть уделено проведению этой работы среди крестьян. Необходимо установить наблюдение за ходом подписки. О проведении кампании и результатах сообщите не позже 1-го сентября этого года».

ХОРОШИЙ ПРИМЕР ПАНФИЛОВСКИХ ПОЧТОВИКОВ.

Работники панфиловской почты подписались на 200 рублей. Кроме того, взяли на себя обязательство реализовать заем на 150 руб. за наличный расчет, увеличить число вкладчиков сберкассы на 100 чел. и к 1 января в 5 раз увеличить число подписчиков на «Крестьянскую Газету» и «Бедноту».

Каждому письмоносцу даны контрольные задания. Устроен конкурс между письмоносцами. Выделены 3 премии.

П. Соловьев.

Вагонный цех ВРЗ на буксире „Красного Севера"

ЗА ТРИ ДНЯ—ПЯТЬ ВАГОНОВ.

МАЛО, ТОВАРИЩИ ВАГОННИКИ!

За 6 дней—до 1 сентября цех обязан дать 16 вагонов.

Вагонный цех ВРЗ в августе по заданию должен отремонтировать 42 вагона. За каждые два дня цех должен давать почти 3 вагона. Выполнение программы идет так:

С 1 по 15 августа отремонтировано 15 вагонов, с 15 по 23 только 6 вагонов. Особенно большой прорыв образовался между 15 и 20 августа. За эти 5 дней цех не дал ни одного вагона.

С 20 августа наметился некоторый перелом в сторону выполнения программы.

За последние три дня цех дал 5 вагонов. 23 АВГУСТА ВЫПУЩЕНО ИЗ РЕМОНТА—3 ВАГОНА. 24 и 25 августа—2 вагона. Таким образом, на вчерашний день всего цехом отремонтировано 26 вагонов.

К ответу виновников прорыва!

Образовавшийся прорыв в вагонном цехе ВРЗ заставляет задуматься все заводские организации, так как выполнение производственной программы в цехе за вторую половину августа пошло не вверх, как это должно быть, а скатилось книзу.

Прорыв получился в самый ответственный момент, когда до конца второго года пятилетки остались считанные дни, когда транспорт ждет от завода хорошо отремонтированный подвижной состав к предстоящим осенне зимним перевозкам.

Чтобы быстрей ликвидировать этот прорыв, редакция «Красного Севера» взяла на общественный буксир вагонный цех для того, чтобы помочь рабочим-вагонникам справиться с ответственной задачей: полностью выполнить промфинплан к концу второго года пятилетки.

Прорыв в августе допущен, главным обрзом, по вине администрации цеха, так как когда в цехе стали применяться японские методы работы по ремонту вагонов, то администрация цеха этими методами стала недовольна, доказывая, что при старой форме работы цех может больше выпустить из ремонта вагонов, чем при новой. Между тем,за первую половину августа вагонники достигли через применение японизации реальных результатов. Недовольство, которое было выражено при применении японских методов работы отразилось в конце месяца и на рабочих. Рабочие говорят, что приходится работать по несколько человек на одном тамбуре мало в цехе вагонов и т. д.

Кроме того, администрация цеха очень халатно отнеслась к августовской программе ремонта. Мастер цеха Ежевский ушел в отпуск, оставив цех без мастера. Мастером был оставлен Варзин, который развалил всю работу в цехе. Помощник мастера Смирнов, вместо того, чтобы направить все силы на ликвидацию прорыва, ездит за грибами.

Позавчера бюро партколлектива рассмотрев вопрос о состоянии вагонного цеха, вынесло решение: привлечь к ответственности виновников срыва выполнения программы в августе.

В. Курочкин.

Директор, за тобой дело!

Значительно тормозит выпуск вагонов из ремонта то, что деревообделочный цех не успевает обрабатывать детали оконных рам. Не своевременная подача деталей часто прямо срывает работу, заставляет перебрасывать рабочих с одной работы на другую.

Задерживает ремонт несвоевременная подача вагонов. Значительно повлияло на выполнение задания в августе то, что мастер цеха Дежевский, уходя в отпуск, оставил для ремонта 16 четырех-осных вагонов, которые требуют для ремонта наибольшей затраты времени. В июле этих вагонов было отремонтировано только 6.

Надо добиться, чтобы подача вагонов для ремонта была своевременна. За это должен взяться производственный отдел. Администрации цеха нужно не сидеть на месте, а быть все время в цехе, наблюдая за работой и равномерным распределением рабочей силы.

НА СНИМКЕ: ВВЕРХУ: Редактор «Тяговика» рабочий ВРЗ тов. В. КУРОЧКИН призывает вагонников на ликвидацию прорыва в промфинплане цеха. ВНИЗУ: рабочие вагонного цеха на митинге с красносеверцами.

Фронт учебы в опасности!

Скоро хлынет поток студентов.

А ТИХОХОДЫ ИЗ ГОРОНО И ЦРК ТОЛЬКО „ДУМАЮТ" И „ПРЕДПОЛАГАЮТ"

В ПУЧИНЕ «НЕУВЯЗОК» И «ПРОРАБОТОК»

ЦРК «Вологжанин» и горОНО и др. организации, видимо, не намерены перевести подготовку к учебному году на боевые, ударные темпы.

Процесс бесконечных согласований, увязок и проработок продолжается. Различные переговоры, рассуждения и перспективные предположения заменили живое дело.

Мы уже давали тревожные сигналы о том, что общественное питание неподготовлено к наплыву студентов. Сообщали и об угрозе срыва школьных занятий, если будут несвоевременно произведены ремонтные работы.

Какие же приняты меры?

Никаких перемен.

4 ШКОЛЫ ВЫБЫЛИ ИЗ СТРОЯ

Уже ясно, одно, что школы №№ 5, 11, 13 и 16 не будут своевременно отремонтированы.

ГорОНО обвиняет в этом Техностройй, который отказывается начать ремонт раньше октября-ноября.

А Техностройй винит ОНО за поздний заказ.

Конечно, главная вина ОНО. Сметы на ремонт этих четырех школ составлены не серьезно, поверхностно.

ОНО вместо того, чтобы дать заказ на ремонт в феврале в марте, спохватился только в августе, и лишь теперь начал переговоры с Техностроем.

В результате 4 школы вышли из строя.

Нужно срочно искать выход из создавшегося положения. ОНО обязан немедленно подыскать другое помещение взамен этих школ.

УСКОРИТЬ ТЕМП СТРОЙКИ ПРИ МХИ

На строительстве при МХИ—тоже неблагополучно. Не хватает 55—60 проц. рабсилы. Особенно плотников и печников. Имеются и перебои в доставке строительных материалов, из-за недостатка перевозочных средств.

В каком состоянии находятся сейчас строющиеся дома для педперсонала и студентов?

Два восьмиквартирных дома для педперсонала уже заканчиваются. По одному дому работа выполнена на 95 проц., по другому—на 90 проц. По третьему дому—только на 80 проц.

Хуже обстоит дело с постройкой общежитий. К 1 сентября надо построить 3 общежития (по 250 чел.). Сейчас работы по двум общежитиям выполнены только на 65 проц. и будут закончены не раньше чем в октябре. По третьему общежитию строительные работы выполнены лишь на 10 процентов и закончатся в лучшем случае в конце октября.

ОБЩЕСТВЕННОЕ ПИТАНИЕ... В ПРОЕКТАХ И ЧЕРТЕЖАХ

Столовые ЦРК «Вологжанин» до сих пор не готовы к приему студентов.

Недавно мы заявили, что кухня-распределитель на 3-4.000 обедов—это недостаточно. Отмечали необходимость открыть новые столовые.

ЦРК «Вологжанин» тогда уверял, что остановка только за горсоветом. Пусть, мол, даст помещение, а оборудование искать не придется.

Теперь ЦРК «Вологжанин» сообщил, что **ДУМАЕТ** организовать кухню-распределитель не на 3-4000 обедов, а до 10.000. Кроме того расширит столовую при Дворце Труда и на ВРЗ.

Думает, но не приступает к практической работе. Пока лишь составляются планы и чертежи. Выяснилось вдруг, что нехватает оборудования и посуды. Только лишь для одной кухни-распределителя требуется до 20 котлов емкостью по 50-60 ведер.

А время уходит. На днях хлынет поток студентов.

ЦРК «Вологжанин» обязан поторопиться. Медлить сейчас, терять каждый лишний день—преступно.

29-го августа, в 6 час. веч., в саду ВРЗ созывается расширенный пленум горсовета с повесткою дня:

1. Задачи горсовета в связи с ликвидацией округа. Докл. т. ШАЛЮПА

2. Организационные вопросы.

Явка для членов и кандидатов горсовета обязательна. Приглашаются делегаты и весь городской актив.

ПРЕЗИДИУМ ГОРСОВЕТА.

V КОНГРЕСС ПРОФИНТЕРНА

Цифрами и фактами о строительстве СССР БИТЬ СОЦИАЛ-ФАШИСТОВ И РЕФОРМИСТОВ.

Горняки Рура, приехавшие для работы в СССР, заявили:

— МЫ СВОЕ БУДУЩЕЕ НАХОДИМ В СССР!

— ВМЕСТЕ С СОВЕТСКИМИ ТОВАРИЩАМИ МЫ БУДЕМ СТРОИТЬ СОЦИАЛИЗМ!

Конгресс заслушал доклад тов. Шверника.

МОСКВА. На утреннем заседании конгресса Профинтерна 25 августа с большим докладом о роли советских профсоюзов в социалистическом строительстве выступил встреченный бурными аплодисментами т. **Шверник.**

Свою речь докладчик подкрепляет многочисленными фактами и цифрами о росте пролетариата, о громадном сокращении безработицы и недостатке квалифицированных рабочих, о росте зарплаты и соцсоревнования, о строительстве рабочих жилищ, пригородных хозяйств, молочных ферм, о развертывании общественного питания, о раскрепощении женщины, о ликвидации безграмотности, об ударничестве и соцсоревновании и других успехах, достигнутых пролетариатом под руководством компартии и профсоюзов. Тов. Шверник предлагает делегатам запомнить цифры и при своей поездке по СССР проверить факты. Этими цифрами и фактами надо бить социал-демократов и других реформистов, опровергать их ложь и клевету на СССР.

Выступавшие делегаты различных стран проводили контраст между положением рабочего класса в СССР и в капиталистических странах.

На вечернем заседании с приветствием выступила делегация рурских горняков, отправляющихся на работу на Урал. Конгресс встретил делегацию бурными аплодисментами и возгласами «Рот-фронт» и «Ура».

Т. Юнг, выступавший от имени делегации, говорит: «мы в рурской области были выброшены предпринимателями на улицу и остались безработными. Вы видите, что мы свое будущее находим в СССР. Мы будем вместе с советскими товарищами строить социализм. Мы переезжали границу, одолеваемые известным скептицизмом, но уже на первой станции мы убедились, что строительство социалистического отечества рабочих всего мира идет вперед».

С ответом делегации выступил тов. Лозовский.

После речи тов. Лозовского выступили делегаты Англии, САСШ, Чехословакии, Германии, Польши, Индонезии, Латинской Америки, Японии, Румынии, Финляндии и Турции.

От имени научных работников СССР с приветствием конгрессу обратился тов. Кучинский.

После заключительного слова тов. Шверника конгресс единогласно принял резолюцию по его докладу.

В зале, где происходят заседания конгресса, проведена радио-проводка. Одновременно производится перевод на несколько языков. Делегат желающий слышать перевод на какой-либо язык, должен только включить свои трубки в соответствующее гнездо.

НА СНИМКЕ: Делегат от моряков Черноморского флота и иностранный делегат на конгрессе.

„БОРЬБА БУДЕТ НЕ НА ЖИЗНЬ, А--НА СМЕРТЬ".

Красный Берлин готовится к выборам.

БЕРЛИН, 24. Блестяще проходит мобилизация широких рабочих масс Берлина в связи с предстоящей в сентябре избирательной кампанией. В грандиозных рабочих демонстрациях с последующим массовым митингом в Нейкельне **УЧАСТВОВАЛО СВЫШЕ 60 ТЫСЯЧ ЧЕЛОВЕК.** Внушительными колоннами со знаменами германской компартии шли десятки тысяч рабочих демонстрантов по улицам рабочих кварталов, агитируя за революционное единство пролетарских масс, за список компартии на выборах в рейхстаг. В центре политической программы празднества была речь члена ЦК компартии тов. Неймана. «Мы стоим сейчас,—сказал т. Нейман,—перед созданием фашистской диктатуры. Подобно 1914 г. намечается борьба не на жизнь, а на смерть. Буржуазия уже готовится к гражданской войне, но вместо буржуазной республики должна возникнуть советская Германия».

Бои в Дрездене.

Вчера в Дрездене произошли крупные кровавые столкновения между национал-социалистами и полицией с одной стороны и безработными и коммунистами—с другой. Полиция арестовала 61 человека, главным образом рабочих.

Три Красных армии двигаются на Чанша.

ТОКИО, 25.— **Из Китая получены сообщения, что по направлению Чанша (провинция Хунань) продвигается 4-я, 5-я и 10-я Красные армии, тесня силы противника. Положение вокруг Чанша, по словам японского агентства, снова становится серьезным.**

Массовые казни в Нанкине.

ПЕЙПИН, 25.—В Нанкине арестовано 72 студента центрального университета по подозрению в том, что они коммунисты. На днях расстреляно 28 человек, подозреваемых в принадлежности к компартии.

Восстание в Перу.

ПОВСТАНЦЫ ТРЕБУЮТ НЕЗАВИСИМОСТИ.

НЬЮ-ЙОРК, 25.— Против диктатора Перу (республика в южной Америке) Легия вспыхнуло восстание Начальник полиции Лимы (столица Перу) скрылся. Повстанцы выпустили манифест, в котором указывают, что «долг Перу возрос с 3 млн. долларов до 24 млн. **Перу отдана на милость иностранным капиталистам. Ее независимости грозит серьезнейшая опасность».** В манифесте дается обещание пересмотреть конституцию и назначить новые выборы.

Официально объявлено об отставке перуанского правительства. **В руках повстанцев находится вся южная часть Перу, охватывающая 7 провинций.** Диктатор Легия отказался от власти и бежал в Панаму на военном судне. Образован новый кабинет во главе с военным министром.

Искры радио.

● **Забастовка лондонских** мебельных рабочих, продолжавшаяся 9 недель, закончилась сделкой профбюрократов с предпринимателями.

● **26 моряков,** арестованых во время забастовки в Сауд-Шильдсе (Англия), привлечены к суду за подстрекательство к беспорядкам и нападению на полицию. Моряки были арестованы во время кровавой схватки забастовщиков со штрейкбрехерами и полицией.

● **На южном (японском) Сахалине** преданы суду 44 коммуниста, обвиняемые в создании на южном Сахалине «компартии».

● **Ленинградская облРКИ** признала необходимым форсировать производство советского иода. Решено приступить к постройке двух иодных заводов по 5000 кгр. каждый Первый завод на острове Кильдине (около Мурмана) должен быть закончен к 15-му ноября.

СЕГОДНЯ СБОР ПЕРЕМЕННИКОВ.

КАДР ДИВИЗИИ— ЦЕЛИКОМ УДАРНЫЙ.

Краткость сбора, сложность учебы — требуют четкой бесперебойной работы.

Сегодня в Кущубский лагерь 10-й стрелковой дивизии прибывают на осенний сбор бойцы переменного состава.

Саперы и связисты уже прибыли и приступают к учебе. 28 стрелковый полк и артиллерия принимают переменников на сборных пунктах, куда выехал командный состав для обеспечения организованной явки.

Дивизия первый год проводит сбор в необычной для нашего бойца лагерной обстановке, в условиях северной осени. Переменник должен быть заранее готов к могущими встретиться для него в связи с этими трудностями, чтобы они не повлияли на качество его учебы.

В лагере проведена напряженная подготовка. **Краткость сбора, сложность учебы** по овладению высшими формами военного искусства (общевойсковой бой, взаимодействие с техническими родами войск, стрелковая и тактическая подготовка)—**требуют четкой, бесперебойной работы.**

Переменный и запасный начальствующий состав, призванный в части до сбора, вместе с кадром усиленно тренируется на тактических выходах в поле и получает политическую закалку для руководства переменниками.

Кадр дивизии встречает сборы целиком ударным.

Парторганизация и комсомол, учтя опыт прошедшего сбора новобранцев **перестраивают свою работу** так, чтобы на деле **стать лицом к боевой подготовке.**

Соцсоревнование и ударничество являются основным методом работы.

Договора на соцсоревнование уже заключаются: связисты-переменники на общеротном собрании 24 августа единогласно постановили вызвать сапёрную роту на лучшие результаты в учебе и обязались выполнить и перевыполнить повышенные нормы боевых показателей.

Политобеспечение, ежедневное доведение плана до бойца—важнейшее звено в успешности боевой учебы. Политаппарат, клубы, партячейки—активно готовятся. Ленинские палатки оборудованы выставками и лозунгами. Темы очередных занятий наглядно разработаны в схемах и плакатах.

Хозяйственная подготовка к сбору проведена полностью.

Завершением учебы на сборе переменников и экзаменом подготовленности частей явятся **дивизионные маневры,** которые дадут общую картину боевой слаженности дивизии и ее ударных качеств.

Помня это, **переменник не должен потерять ни одной минуты короткого сбора, непрестанно повышая свою боевую подготовку.**

БОРИС НЕПЕИН.

Развернуть шефство над переменниками.

Профсоюзы должны обеспечить успешность сбора переменников N-ской дивизии.

Что обязаны сделать ФЗМК?

— Организовать усиленную ударную работу остающихся на предприятиях, чтобы уход на сбор других рабочих не повлиял отрицательно на показатели заводов.

— Проследить за тем, чтобы администрация предприятий своевременно приготовила расчет переменникам.

— Развить шефскую работу и наладить письменную связь с переменниками. Надо чаще практиковать поездки рабочих делегаций в лагерь.

Профсоюзы, работающие в сельских местностях должны вести широкую разъяснительную работу о значении сбора и организовать помощь семьям переменников во время уборочной и осенне-посевной кампаний. Х.

Порядок приема переменников в 10 артполку.

СЕГОДНЯ с 6 час. утра до 13 ч. 30 мин. прибывают команды по железной дороге и пешим порядком, которые встречаются оркестром и шефами. На встрече присутствуют командиры батарей и командование полка.

В 20 ч. 30 мин. у здания Горсовета митинг и проводы полка в лагерь.

На проводы приглашаются все желающие, особенно желательно присутствие шефов—рабочих ВРЗ и печатников.

Командование X артполка.

Всем членам и кандидатам ВКП(б), командируемым для работы в районы.

Городской комитет ВКП(б) предлагает всем членам и кандидатам ВКП(б), командируемым для работы в районы в двухдневный срок (не позже 27-го августа) выехать для работы по месту назначения. Не выехавшие в этот срок будут привлечены к партответственности.

Секретарь горкома ВКП(б) РОМАШИН.

Восстание племен в Северо-западной Индии.

(Письмо из Кабула).

Кровавая расправа над участниками апрельского восстания в Пешаваре не прошла бесследно ни для англичан ни для трудящихся Индии.

Тяжелое экономическое положение, непосильные поборы, грабительский разгул чиновничества и британской военщины—вот причины, которые привели к восстанию многочисленных племен в северозападной Индии.

Племя афридиев, поднявшее первым восстание, заявило, что дело расстрелянных индийцев в Пешаваре оно считает своим делом. Племена, расположенные на север и запад от Пешавара, присоединились к афридиям. Ныне в вооруженную борьбу втянуто 9 племен, свыше полутора миллиона человек, выставивших 50 тысяч бойцов.

Вся северозападная Индия с ее центром Пешаваром охвачена пожаром восстания. Главнейшие города: Пешавар, Когат, Паричапар, Наушар и другие обложены восставшими. Фронт борьбы протянулся на 1000 с лишним километров. Пехота и кавалерия, артиллерия и танки, воздушные эскадрильи и провокация—все пущено в ход английскими империалистами. В одном лишь районе Пешавара сбрасывается ежедневно до [illegible] тысяч бомб.

Эскадрильями разрушены сотни деревень. Эвакуировав белое население из городов, английские «просветители» то и дело устраивают кровавые бани туземному населению в осажденных восставшими городах. И все же борьба разрастается.

В ряды восставших вливаются тысячи индийских националистов. Мирное крестьянское население на стороне «бунтовщиков». Оно широко организовало снабжение их продуктами и предоставляет им средства передвижения.

Родственные восставшим соседние племена Афганистана охвачены брожением. Король Афганистана Надир Хан, посаженный англичанами на престол, знает, чем грозит ему восстание в северо-западной Индии и брожение в собственной стране. По инструкциям англичан, он принимает все меры, чтобы помешать общению пограничных племен с восставшими.

Английское военное командование, пытавшееся вначале изобразить восстание афридиев как простой разбой ныне забило тревогу и вместе с буржуазной прессой говорит о «создавшемся чрезвычайно тяжелом положении».

И действительно, лозунг «Вон англичан из Индии» становится все более грозным для англичан. Правда, некоторые в конец изолгавшиеся буржуазные писаки, все еще продолжают кричать о «руке Москвы». Однако, буржуазия прекрасно понимает, что борьба в Пешаваре—один из участков общего антиимпериалистического фронта борьбы трудящихся всей Индии.

Меньше всего англичане ожидали такого упорства со стороны восставших племен. Вот уже около месяца идут беспрерывные бои, а британская армия ни на шаг не продвинулась вперед. Освоившись с тактикой английских войск, восставшие прекрасно приспособились к воздушным бомбардировкам. Выдерживая ожесточенные бои, они в долине Бара и в районе трудно проходимых гор обращают в бегство многочисленную британскую пехоту и кавалерию.

Частые поражения разлагают англо-индийские войска. При чем, как это имело место в Пешаваре, часть войск пыталась присоединиться к восставшим.

Отдельные отряды племен проникают в английский тыл. Они дезорганизуют его, захватывают военные склады, взрывают мосты и т. д. Благодаря поддержке населения, эти отряды неуловимы для британских войск, и стратегические пункты северо-западной Индии находятся под ежечасной угрозой восставших.

Для дезорганизации населения, прекращения поддержки восставших и отвлечения его внимания от борьбы, англичане прибегли к давно испытанному средству, — к натравливанию одной народности на другую, к разжиганию религиозных страстей.

В одном из самых неспокойных мест, Суккурском районе, они спровоцировали резню между магометанами и индусами. «Наводя порядок среди выезывающего друг друга населения», англичане открыли пулеметный огонь по многотысячной толпе. В результате этих кровавых бань десятки убитых и сотни раненых.

Тысячи мусл, находившиеся в заключении за политические преступления, ныне выпущены на свободу и им дано задание разжигать религиозную междуусобицу. Эту гнусную преступную провокацию в северо-западной Индии разоблачил всеиндийский мусульманский съезд, призвавший население бороться против «жестокого режима установленного англичанами».

Трудящиеся Индии на практике убеждаются, что единственное средство освобождения—это вооруженная борьба.

МУХАМЕД ОГЛЫ.

Кабул, август 1930 г.

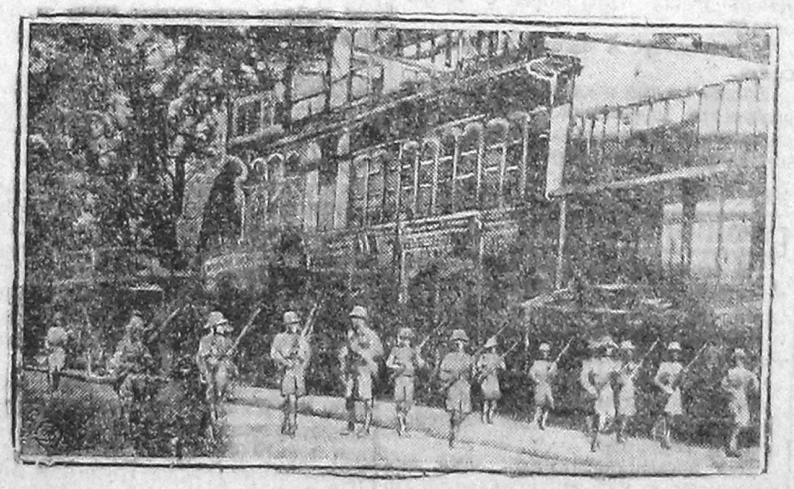

НА СНИМКЕ: Войска на улицах Пешавара

Дети-полицейские в демократической Америке.

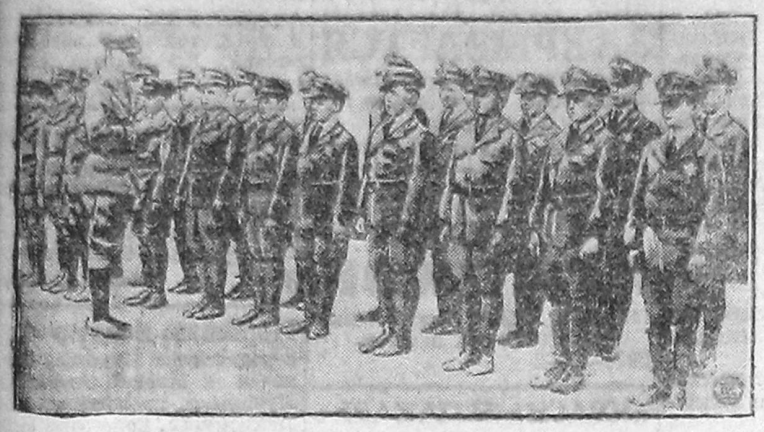

Небывалый все растущий кризис народного хозяйства САСШ вызвал сильное брожение среди трудящихся масс.

Буржуазия, не желая быть застигнутой в расплох, готовит себе резервы, обучая детей полицейскому искусству.

НА СНИМКЕ: смотр детей, будущих полицейских.

К 16 Межд. Юношескому дню

Ударные бригады имени 16 МЮДа

ОРГАНИЗУЕТ КОЛЛЕКТИВ КОМСОМОЛА ВРЗ.

К 16 МЮДу—широкой волной вовлечь беспартийную молодежь в комсомол.

22 августа на бюро коллектива комсомола ВРЗ обсуждался вопрос о подготовке организации к 16 Международному Юношескому Дню. Сразу же после этого по коллективу началась подготовительная работа.

Главный фронт подготовки направлен к тому, чтобы закрепить организацию молодежных ударных бригад, обеспечив их руководтсвом, организовать ударные бригады имени 16 МЮДа к 25 августа обеспечен выпуск номера стенгазеты, посвященной перевыборам бюро ячеек, а 5-6 сентября посвященной 16 МЮД,у.

25-27 августа решено провести комсомольские цехсобрания вместе с неорганизованной молодежью с вопросом перевыборы бюро ячеек и 16 МЮД, а также прием в комсомол рабочей молодежи.

В каждой ячейке выделяется ответственный организатор за проведение МЮДа. Каждый комсомолец к 16 МЮДу ставит задачу вовлечь беспартийную молодежь в комсомол.

Ячейки не позднее 30 августа дают сведения в коллектив о подписке на заем «Пятилетка в 4 года» среди комсомольцев, о подписке на комсомольские издания, об ударничестве, об участии комсомольцев в производстве и о росте ячейки.

31 августа проводится общезаводское собрание молодежи ВРЗ с вопросом о 16 МЮДе и международном положении. Ударные бригады и цеха дают рапорт о своих достижениях и недочетах. На этом же собрании будет передача пионеров в комсомол и членов ВЛКСМ в партию ВКП(б).

6 сентября проводится городской карнавал, где коллектив ВРЗ дает световые диаграммы о своих недостатках и достижениях к МЮДу, а также инсценировку живой газеты на автомобиле.

7 сентября коллектив участвует в общегородской демонстрации.

По коллективу выделен ответственный за подготовку и проведение МЮДа руководитель.

Судаков А.

Когда же план хлебозаготовок дойдет до каждого колхоза и села?

ПОКА ЛИШЬ КУЛАК ВЕДЕТ РАЗЪЯСНИТЕЛЬНУЮ РАБОТУ.

Склады и тара не подготовлены.

К хлебозаготовкам не готовы. Подготовка идет очень плохо.

Склады еще не отремонтированы До сих пор не собрана тара. А имеющейся нет учета.

До начала заготовок хлеба остались считанные дни. Между тем,план хлебозаготовок все еще не составлен. Когда же единоличники и колхозы получат контрольные цифры?

Райпо оправдывается тем, что краймторг еще не прислал точной контрольной цифры заготовок культур.

И райпо безмятежно ждет.

Разъяснительной работы фактически нет. Райпо не позаботилось о литературе, лозунгах, плакатах.

Чувствуется беспечность.

—Помилуйте! Ведь основное время заготовок еще не наступило.

Такому настроению надо объявить беспощадную борьбу. В противном случае бездействием хлебозаготовителей воспользуется кулак—сумет скрыть и распродать свои излишки, и потянет за собой единоличника.

Надо немедленно взяться за подготовку к хлебозаготовительной кампании. Эта кампания должна способствовать росту колхозов.

Что еще нужно?

Специальное совещание по хлебозаготовкам (недавно состоявшееся при РИКе) приняло ряд мер. Решено собрать тару. Развернуть массовую работу в деревне, мобилизовать ряд работников и не позже 10 сентября послать их в каждый сельсовет для организации и непосредственного руководства комсодами. Созвать собрание работников потреб. лавок и инструктировать их по вопросам хлебозаготовок.

Все это надо осуществить поскорее.

Мобилизованный ЦК ВКП(б) на хлебозаготовки в Вологодский район.

И. Бабаджан.

Мощное зернохранилище в Вологде.

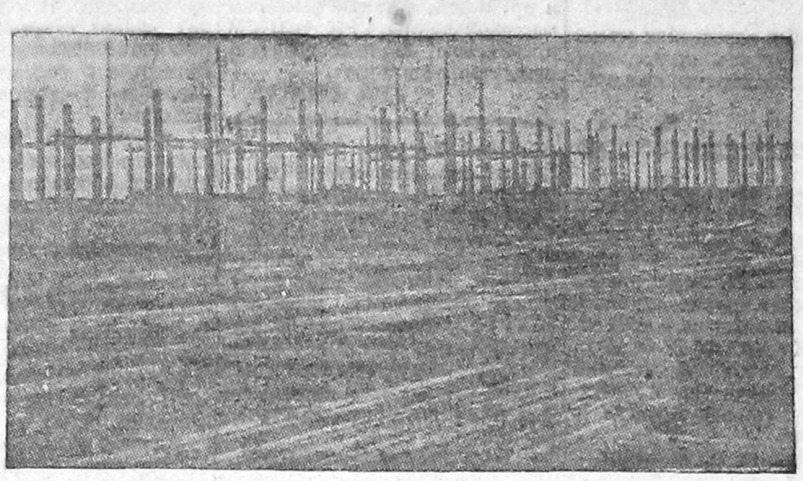

Приступлено к сооружению у товарной станции Вологда зернохранилища вместимостью на 1000 вагонов зерна. Зернохранилище будет иметь одинадцать пакгаузов. Постройка должна быть окончена в октябре с. г. НА СНИМКЕ: стройка первого пакгауза зернохранилища.

ШТАБ РУКОВОДСТВА ЗАГОТОВКАМИ.

При вологодском райисполкоме организован районный штаб руководства заготовками хлеба, плодоовощей и сена.

В составе штаба представители: райкома, РИКа, комсомола, плодоовощсоюза, колхозсекции и районо.

В деревни выезжают 15 работников.

Горрайком ВКП(б) отправляет в распоряжение штаба руководства заготовками 15 работников. Эти товарищи завтра или послезавтра выезжают в деревни на два месяца для проведения хлебозаготовок.

НЕХВАТАЕТ РАБСИЛЫ ДЛЯ УБОРКИ ХЛЕБА. ШЕФЫ—НА ПОМОЩЬ!

Темп уборки хлеба в большинстве колхозов района замедлился. Причина—большой недостаток рабсилы и частые дожди.

Нужна помощь общественных организаций. Профсоюзы Вологды ограничились пока лишь одним субботником в колхозе и тремя—в деревнях.

ГРИБНЫЕ БОГАТСТВА ПЛОХО ИСПОЛЬЗУЮТСЯ.

ПОРА ОРГАНИЗОВАННО НАЧАТЬ СБОР ГРИБОВ, НЕ НАДЕЯСЬ НА САМОТЕК.

ЛУЧШИЕ СДАТЧИКИ БУДУТ ПРЕМИРОВАНЫ.

Несмотря на то, что директивы по заготовке грибов были даны своевременно, они дошли до сельских местностей только 8 и 10 августа. Подготовительная работа по грибозаготовкам значительно запоздала. Заготовляющие организации начали организовывать пункты по приемке грибов только тогда, когда крестьяне начали приносить грибы.

Другой недостаток. До сих пор нет достаточного количества специалистов по засолке и отварке грибов. Это тормозит скорейшую обработку принесенных на пункты сырых грибов.

Сведения о количестве заготовленных грибов до сих пор не поступают. Поэтому трудно судить о качественных показателях в заготовке грибов.

По имеющимся сведениям в нынешнем сезоне виды на урожай грибов колоссальные.

Премиальный фонд заинтересовывает население в сборе грибов. За сданные на з/пункт грибы крестьяне могут получить следующие премии:

За сырые грибы: (белые, рыжики, грузди за 16 кгр., только что принесенные из леса) 100 грамм махорки, 1 катушку ниток, 2 кгр. муки.

За 2 кило разных сухих грибов 100 грамм махорки и 1 катушку ниток

За 32 кило товарных грибов (березовики, маслята и другие черные) 100 грамм махорки и 1 катушку ниток.

За 10 кило соленых грибов (рыжики волнушки, грузди) 100 грамм махорки и 1 катушка ниток.

Совхозы и колхозы спешно выполнившие план по сбору грибов смогут получить швейные машины.

И.

НЕ ВЫРЫВАЙТЕ, А СРЕЗАЙТЕ ГРИБЫ.

За последнее время крестьяне жалуются на уменьшение роста съедобных грибов, в особенности вблизи города и деревень. Часто жалуются те, кто главным образом их собирает, не зная того, что он именно и является причиной уничтожения грибов.

Принятый у нас, так называемый сбор грибов, является фактически уничтожением съедобных грибов, потому, что их выдирают целиком вместе с пеньком и частицей грибницы (корней). При таком «сборе» грибница обнажается в почве и если сейчас же не выпадает дождь,быстро засыхает и отмирает, так что на этом месте рост грибов прекращается. **Правильным сбором считается срезывание грибов при их основании ножом.** Тогда остающаяся в почве грибница развивается дальше, и из нее вырастают новые грибы.

Вырывающего грибы можно сравнить с «хозяином», который для кормления скота вырывает траву с корнями, вместо того, чтобы ее косить.

Беляев.

В цеха, товарищи инженеры!

ДВА МЕСЯЦА ТОПЧЕТСЯ НА МЕСТЕ БЮРО ИНЖЕНЕРНО-ТЕХНИЧЕСКОЙ СЕКЦИИ.

ПРЕДЛАГАЕМ: КАЖДОГО ЧЛЕНА ИТС ПРИКРЕПИТЬ К ПРОИЗВОДСТВЕННЫМ КОМИССИЯМ И СОВЕЩАНИЯМ

Может ли считать себя свободной Вологодская инженерно-техническая секция от ответственности: за прорывы на узле и ВРЗ, за медленные темпы подготовки к осенним перевозкам, за неоказание технической помощи массам железнодорожников? Надо прямо сказать что она ответственна по всем трем пунктам.

Работала и работает ли сейчас над этим вопросом ИТС? Нет не работает. Разъяснение ВЦСПС что ИТС не будет расформирована и что она должна существовать как самостоятельная секция, на Вологодскую секцию не подействовало.

Члены ИТС в месткомах ПК и ПС не работают, в кружках по поднятию квалификации не занимаются. Бюро ИТС дает зарядки, спокойное бюро сам-о спит после организационного собрания секции 30-го июня. Собрались, поговорили, записали, этим дело и кончилось. А что сделано бюро за последние два месяца? Ничего. Так дальше продолжаться не может.

Мы предлагаем бюро решительно и быстро построить работу по испытанному практикой методу, применяемому другими бюро (Московским). Способ этот прост и заключается в следующем: все члены ИТС берутся на персональный учет, каждый их них по производственному признаку прикрепляется к определенному ПК и ПС, где является постоянным, активным (а не молчащим) членом этой организации. Имена и фамилии прикрепленных сообщаются организации, куда прикрепляется член ИТС. **За работой каждого непрерывно следит бюро, а по истечении 3-х месячного срока бюро заслушивает отчет каждого о работе, с обязательным содокладом организатора** ПК, ПС, который указывает бюро какую помощь получили они от назначенного члена секции.

Предлагаемый способ заставляет нас быть ближе к производству, болеть душой за общее дело и вместе с рабочими и служащими исправлять ошибки управления. А это в целом оживляет работу, переключает ее на необходимые для хозяйства темпы.

Итак, за большевистские темпы! За работоспособное, крепкое бюро ИТС!

За вооружение техническими знаниями рабочих пятого эксплоатационного района.

Н. А. М—н.

Вчера в цехах

МИТИНГ—«РУКИ ПРОЧЬ ОТ КИТАЯ».

Вчера на заводе «Красный Пахарь» состоялся митинг посвященный вопросу—«Руки прочь от Китая». На митинге сделан небольшой доклад о положении в Китае.

Рабочие в ответ на выпады международных капиталистов решили шире развернуть соцсоревнование и ударничество, добиваясь выполнения и перевыполнения программы к концу второго года «пятилетки».

Рабкор.

ЛЕСОЗАВОД ПЕРЕХОДИТ НА 7-МИ ЧАСОВОЙ РАБОЧИЙ ДЕНЬ.

Вчера на лесозаводе № 44 проведено собрание рабочих первой смены о переходе завода на 7-часовой рабочий день и на сдельную работу.

7-часовой рабочий день вводится на заводе с 1-го сентября.

Профработник.

СУББОТНИК ПО ПОГРУЗКЕ ЛЕСОМАТЕРИАЛОВ.

Сегодня, после работы рабочие лесозавода № 44 устраивают на сухонском погрузочном складе субботник по погрузке экспортных лесоматериалов. В субботнике примут участие сотрудники Северолеса, Вологодского леспромхоза и часть курсантов счетоводных курсов.

Рабочий.

Немедленно разгрузить вагоны.

Позавчера на ст. Вологда 1-я прибыло 20 вагонов с рожью и пшеницей. По выгрузке вагонов был устроен субботник, на который явилось 6 рабочих. Субботник прошел вяло. Вчера на субботник явилось только 4 чел. Разгружено 4 вагона.

Остальные 16 вагонов должны быть разгружены немедленно.

А.

24 дня без разгрузки.

Расхлябанность линейных агентов граничит с вредительством.

22 августа на станцию Вологда 1-я прибыли без документов вагоны № 271645 из Череповца. 471191—из Няндомы.

Вагон № 354775, прибывший из Вятки стоит в Вологде не разгруженным 24 сутки. На запросы Вологды, где документы на вагон, Вятка, не отвечает. Коммерческие ревизоры 5 и 7 районов и завед. группой эксплоатации ст. Вятка 1-я в розыске документов на вагон не содействуют.

Цистерна № 963030 с кислотой прибыла со ст. Константиновка на ст. Буй. Последняя кислоту не выгрузила, а составила на цистерну, как на порожнюю документы и направила цистерну обратно в Константиновку, где и обнаружилось, что цистерна с грузом. Сейчас эта цистерна стоит на ст. Константиновка и ждет указания ст. Буй, что делать с кислотой.

Все эти факты говорят о том, что расхлябанность линейных агентов ж.-д. транспорта граничится с вредительством.

Ударник.

ВЕСТИ ИЗ ДЕРЕВЕНЬ.

«КРАСНЫЙ ОКТЯБРЬ» ПЕРВЫЙ СДАЛ СЕЛЬХОЗНАЛОГ

Колхоз «Красный Октябрь» Марковского сельсовета, Вологодского района, сдал досрочно весь причитающийся с него сельхозналог — в сумме 15 руб. 25 коп. и вызывает последовать примеру колхоз «Пчела», того же сельсовета.

Колхозник.

—o—

СТАЗР БУДЕТ ОБСЛУЖИВАТЬ 20 РАЙОНОВ

Сейчас после ликвидации окрЗУ, вологодская станция защиты растений от вредителей и болезней превращается в межрайонную

«СТАЗРу» поручено обслуживание 20 районов Северного края, в том числе и Вологодского.

По всем вопросам, связанным с делом борьбы с вредителями с.-х. растений надо обращаться в Вологду, на станцию защиты растений.

ПЬЯНСТВО ГУБИТ КОЛХОЗ

В колхозе «Труд» (Янгосорского сельсовета) процветает пьянство. Пьет отделенщик Андреев, конюх Широгоров, председатель м-артели Виноградов и другие.

18 августа колхозники были пьяные В результате вику не собрали.

Предколхоза Уханов относится к пьянке благосклонно. Из-за пьянства полевая работа ведется из рук вон плохо. Члены правления колхоза работой не интересуются. Например, Уханов никогда не придет на поле, не посмотрит кто работает. Колхозники обижаются, что когда попросишь денег на дело, то почему то их нет, а на вино находят. Правление пользуется худой славой в глазах единоличника

Сучок.

Следующий № газеты „Красный Север“ выйдет 29 августа.
Завтра читайте телеграммы.

Внимание музейной и краеведческой работе.

Профсоюзы до сих пор не уделяли должного внимания музейной и краеведческой работе. Отсутствует всякая связь между профсоюзами, музеем и краеведческими организациями.

Так продолжаться не может.

Бурно развивающаяся социалистическая реконструкция народного хозяйства и растущая культурная революция требуют углубленных знаний роста и развития производительных сил края. Исследовательская организация и политпросветработа музея и краеведческой организации в наших условиях приобретает исключительное значение.

Сейчас вокруг музея и краеведческого общества не сколочен твердый актив, нет контакта с организациями и не привлечены трудящиеся массы к улучшению музейной и краеведческой работы. А силы эти нужны и нужны именно сейчас.

Кадры добровольных участников и постоянных работников мы можем черпать из профсоюзного рабочего актива, научных сил, школьных работников (особенно в связи с открытием большого количества учебных заведений) и учащейся молодежи.

Профсоюзы на предприятиях и в учебных заведениях должны организовать краеведческие кружки, тесно связав их работу с музеем и краеведческим обществом. Эти кружки должны охватить рабочих, специалистов и молодежь. Кружки на предприятиях должны всесторонне изучать предприятие в процессе его развития, значение его в Северном крае и условия быта рабочих в прошлом и настоящем.

В учебных заведениях кроме работы кружков, краеведение должно найти отражение в программах.

И. Л—н.

Отклики на заметки.

На заметку в № 5 от 25-го августа 1930 г. «Девушкам вход воспрещается» Техникум сообщает, что отказ в приеме девушек в техникум основан на постановлении НК труда СССР от 17-го мая 1930 г. № 177 о запрещении женского труда на особо-тяжелых и вредных работах и профессиях.

Нач. техникума **Н. Тюкавин.**

* * *

От редакции: объяснение техникума не доказывает, однако, что нужно путать людей двумя противоречивыми объявлениями, о которых и шла речь в фельетоне.

ИЗВЕЩЕНИЯ

27-го августа, в 6 час. веч., в помещении горкома МОПР (горсовет II-й этаж комн. № 2) состоится пленум городского комитета МОПР совместно с членами пленума быв. Вологодского райкома МОПР и активом ячеек. Явка членам пленума и членам бюро ячеек обязательна. Повестка дня: 1. О дальнейшей работе горкома в связи с ликвидацией округа. 2. Выборы объединенного президиума горкома, 3. Разное.

Горком МОПР.

27-го августа, в 6 час. веч., горрайком комсомола созывает инструктивное совещание докладчиков по вопросу проведения 16-го МЮД,а. Всем выделенным комсомольцам из к-ва Рабфака, совпартшколы и др. ячеек, а также секторам массовой работы, ГРК ВЛКСМ предлагает явиться на совещание ровно в 6 час.

ГРК ВЛКСМ.

28-го августа, 1930 г. в 6 час. веч., в помещении дома Партии (зал заседаний) созывается совещание секторов культуры и пропаганды всех партийных ячеек и коллективов. **Повестка дня:** 1. О ходе проработки решений XVI партсъезда. Информация ячейковых секторов. 2. О плане партпросвещения на 1930—31 г. Явка руководителям секторов обязательна.

Культпроп горкома ВКП(б).

28-го августа, в 6 час. веч., в помещ. Горсовета (к. № 7) состоится заседание фракции Пленума горсовета.

Секретарь фракции Федотов

28-го августа в 5 час. веч., в здании Педтехникума назначается учительская конференция. Вопросы: 1. Задачи Нар. Образования в связи с решениями XVI съезда ВКП(б) (Стениловский), 2. О практических мероприятиях по политехнизации школ (Румянцев И. А.) 3). Новые программы ГУСА (Трифонов И.Д.), 4. Разное.

Явка необходима работникам школ I-й ст., II-й ст., ФЗУ, ФЗС и профтехнических школ. Желательна явка учителям ближайших к Вологде сельских школ.

Приглашаются представители от парт., проф., кооп. и общественных организаций.

ГорОНО.

29-го августа, в 6 час. веч., горрайком комсомола, по всей организации ВЛКСМ проводит общие открытые ячейковые комсомольские собрания совместно с беспартийной молодежью с вопросом о 16-м МЮД,е.

Секретарям ячеек предлагается под личную ответственность обеспечить явку и своевременно дать заявки на докладчиков.

ГРК ВЛКСМ.

Поправка.

В «Красном Севере» 1 августа была заметка, в которой говорилось об увольнении из ВРЗ слесаря паровозного цеха Василия Матина.

Заметка оказалась неверной. По справке от дирекции и завкома ВРЗ, слесарь В. Матин не имеет никаких взысканий и замечаний и уволился с завода по собственному желанию.

Отв. редактор В. КАНЕР.

С 26 августа Вологодский районный
ДОМ КРЕСТЬЯНИНА ЗАКРЫВАЕТСЯ
на неопределенное время ввиду перемещения его в другое помещение.
6364 Зав. дом. кр-на Иванов.

28 августа с 4 часов дня в ЛОМБАРДЕ
АУКЦИОН
НА ПРОДАЖУ просроченных МАРТОВСКИХ залогов.
5974—2—2

«КРАСНЫЙ ПАХАРЬ»
НАБИРАЕТ
ЧЕРНОРАБОЧИХ в молотобойцы.
С предложением обращаться в контору «Красного Пахаря» Краснофлотская наб., д. № 41
5941—3—3 Заводоуправление.

ПРОПАЛ Александр Николаевич Фаресов, 25 лет. Одет в черную толстовку, брюки «галифе», в сапогах. Знающих такового прошу сообщить: село Прилуки, пригородной вол., Фаресовой, Елизавете Афан. 6360

НУЖНА опытная домашняя РАБОТНИЦА ИЛИ НЯНЯ.
Обязательна рекомендация. Видеть после 5 час. вечера. Советский просп., д. № 16 — кв. 5.

Найдены документы
членский билет союза местранспорта, метрическ. выпись членский билет автодора, членский билет осоавиахима и расчетная книжка нефтесклада на имя Плигина, В. И., считать действит. 6109

ПОРЫВАЮ СВЯЗЬ
с родителями Иваном Николаевичем и Анной Васильевной Аккуратовыми, проживающими в дер. Сокирино, Вологодского района, Хреновского сельсовета.
6325 Ал. Ив. Аккуратов.

Порываю всякую связь
с родителями Ксенофонтом Николаевичем и Екатериной Федоровной Громовыми, проживающими в дер. Сычево, Чебсарского района, Сычевского с/с.
6264 Вал. Кс. Громов.

Порываю всякую связь
с родителями Николаем Ефимовичем и Марией Алексеевной Лучиными, проживающ. в дер. Лахмокурье, Вологодск. округа Усть-Кубенского района.
6271 Мих. Ник. Лучин.

Порываю всякую связь
с родителями Ильей Арсентьевичем Степановым и Аполинарией Николаевной Чекаловой, прожив. по улице Хлюстова, д. № 4.
6157 С. И. Степанов.

Порываю всякую связь
с отцом Феодосием Афиногеновичем Рождественским, проживающим по ул. Засодимского д. 16—кв. 2.
6099 М. Ф. Рождественская.

Порываю всякую связь
с отцом Алексеем Васильевичем и матерью Ириной Николаевной Зайцевыми, проживающими в дер. Исаево, Оларевского сельсовета, Свердловского района.
6083 Зоя Ал. Зайцева.

ПОРЫВАЮ СВЯЗЬ
с родителями Алексеем Андреевичем и Марией Федоровной Костериными, проживающими в селе Вознесение, Грязовецкого района, Ведерковского сельсовета.
6334 Вл. Ал. Костырин.

ГОРОДСКОЙ ТЕАТР
АНОНС: 3 сентября гастроли Ленинградского оперного театра.
3 и 4 сентября—премьера.
«ПИКОВАЯ ДАМА».
Опера в 4 д. муз. Чайковского.
Предварительная продажа билетов в конторе УЗП, Советская ул., 14, от 10 до 1 часу дня и в кассе гортеатра от 6 до 9 час. с 27 августа и ежедневно.

ДОМ ИСКУССТВ. Касса с 5 ч.
БОЕВИК!
„КРУПНАЯ НЕПРИЯТНОСТЬ“.
Комич. в 6 частях.

Дом Революции. СЕГОДНЯ 27 АВГУСТА
„ЧАДРА“.
Драма в 7 частях.
НАЧАЛО СЕАНСОВ в 6 и 8 час.
АНОНС: «Две женщины».

1-го сентября с. г. при Вологодской Окружной конторе связи открываются 3-месячные
КУРСЫ ТЕЛЕГРАФИСТОВ
на 30 человек и бригадного ученичества монтеров телеграфа—телефона на 10 человек, с общеобразовательной подготовкой не ниже семилетки, возраст от 18 до 35 лет.
Стипендия курсантам 40 руб. в месяц.
Прием заявлений производится в канцелярии конторы связи в часы занятий,
10—3—3 КОНТОРА СВЯЗИ.

СЕВКРАЙРЫБАКСОЮЗУ
ТРЕБУЮТСЯ квалифицированные: Старш. БУХГАЛТЕРА и СЧЕТОВОДЫ.
Оплата по соглашению. Предложения адресовать—Архангельск, просп. Пав. Виноградова, д. № 2. При заявлении прилагать краткую биографию службы. Административно-высланные и вычищенные по 1 катег. не принимаются. 768—5—3 ПРАВЛЕНИЕ.

Объявляется, что по постановлению собрания уполном.
ДУБНИКОВСКОЕ О-ВО П-ЛЕЙ ЛИКВИДИРОВАНО и слилось с передач. баланса с Чебсарским Райпо
Организации и частные лица, имеющие претензии к бывшему Дубниковскому обществу потребителей должны об этом доложить Чебсарскому Райпо в 2-недельный срок со дня об'явления, по истечении 2 недель претензии не принимаются,
6283 ПРАВЛЕНИЕ РАЙПО.

ПОСТАНОВЛЕНИЕМ КРАЙИСПОЛКОМА
ВНОВЬ ОТКРЫВАЕМЫЙ
Архангельский Педагогический Институт ПЕРЕВОДИТСЯ в г. Вологду в пом. 111 Дома Советов, с наименованием
СЕВЕРНЫЙ КРАЕВОЙ Педагогический Институт,
в составе следующих отделений:
1) Общественно-литературное готовит преподавателей для ШКМ и ФЗС по предметам обществоведения и литературным дисциплинам.
2) Физико-техническое готовит преподавателей для техже школ по физике и математике.
3) Химико-биологическое готовит преподавателей по химии и естествознанию.
4) Отделение коми готовит преподавателей по родному языку и литературе для школ повышенного типа автономной области Коми.
На первые три отделения норма приема по 40 студентов, на 4-м норма приема 20 человек. Курс обучения на всех отделениях трехгодичный. Иногородние студенты обеспечиваются общежитием. 70 процент. студентов будут обеспечены вузовской стипендией.
Принимаются без испытаний лица окончившие рабфаки, школы II-й ст. в 29/30 г. по классовому отбору, курсы по подготовке в ПедВУЗ, совпартшколы II-й ступени при поступлении на общественно-литературное отделение; окончившие техникумы и отработавшие по окончании техникума не менее 3 лет. Все остальные лица подвергаются испытаниям по обществоведению, русскому языку и литературе математике и физике.
Испытания будут происходить с 1 по 10 сентября—для лиц проживающих в бывш. Вологодском и Няндомском округах при Вологодском Педтехникуме, для проживающих в Северо-Двинском округе в Северо-Двинском Педтехникуме, проживающие в области Коми в Коми-педтехникуме, проживающие в б. Архангельском округе при КрайОНО.
ПРИЕМ ЗАЯВЛЕНИЙ ПРОДОЛЖАЕТСЯ.
При Пединституте открывается рабочий факультет с дневным и вечерним отделениями. Норма приема: в осенний прием на дневное отделение первый курс 60 человек, третий курс 30 чел.; на вечернее отделение на первый курс 90 чел., на четвертый 120 чел.
Правила приема на рабфак Пединститута будут объявлены особо.
Канцелярия Института помещается в III Доме Советов, комната № 82.
Начало затятий 1 ноября.
6331 Директор Института Г. Швечков.

ВНИМАНИЮ ОРГАНИЗАЦИЙ.
На основании постановления Народного Комиссариата внешней и внутренней торговли Союза ССР от 22/VII с г Вологодское Отделение Госиздата сообщает, что с 12 авг. с г скидка на литературу не предоставляется независимо от организаций или учебных заведений за исключением книготоргующих организаций. 6330

НУЖНА КОМНАТА размером 18—25 метр. Район безразличен. Плата по соглаш. Звонить по телеф. 5-07 от 4 до 6 часов вечера Н. Д. Ефимову

Продается ВЕЛОСИПЕД мужск. Раз'езд 497 кол. (Арх. линии,— конец Обуховской ул) д. № 1—кв. 3. 6314

Утерянные и похищенные документы
СЧИТАТЬ НЕДЕЙСТВИТЕЛЬНЫМИ

Справк. об увольн. с работ. с кирпичн. завода № 5 расписка профуполномоч. кирпич. завод. № 5 Колотиолва в получении 500 книг. Ивановой Ф. П.—6241. Больнич. бюллет. и чл. бил. с-за металлист. Мочалова С. П.—6245. Воен-кооп. бил. № 1015 Смирнова С. П.—6246. Чл. бил. с-за СХЛР № 151455 Тарханова А. А.—6247. Уд. лич. и воинск. кн. Бахтиарова—П. С.—6249. Чл. кн. т-ва охотников № 4771 Любимова П. Д. Воинск. кн., чл. бил. с-за ж. д. ж.-д. уд. лич. № 109754 Степанова Х. М.—6252. Школ. уд. Мазаеве Д. А.—6254. Жел. дор. уд. лич. Шленской Г. И.—6256. Уд. лич. Корнилова К. И.—6257 Чл. кн. бывш. ТПО. Смирнова Н. А.—6259. Ломбардн. квит. № 14962 на предявит.—6260. Больничн. бюллет. Махлаева Х. А.—6261. Сезон. прод. кн. Жирнова М. И.—6262. Пасп. Рогулина А. А.—6263. Метр. вып. Саламатина В. О.—6265. Чл. кн. ТПО № 6047. Каликамберка А. Я.—6266. уд. лич. Затескина П. В.—6266. Уд. лич. Буланова Т. П.—6266. Уд. лич. Крутыгина С. И.—6266. Уд. лич. Баранова А. Л.—6266. Хлебн. карт. Гудкова В. А.—6266. Доприз. кн Попова С, И.—6266. Красноарм. кн. Лапина А. М.—6266. Чл. кн. ЦРК «Смычка» № 555 Молодцовой А. М. —6266. Справк. о снятии с учета ЦРК «Смычка» № 908, чл. кн. № 7408 Бренчихина И. П.—6266. Чл. кн. ЦРК «Смычка» № 2530 Чусова И. И.—6266. Чл. кн. Харовского райпо № 525 А. Скворцова Н. А.—6266. Чл. кн. грязовец. горпо Гузановой Н. Е.—6266. план и все бумаги на стройку дома Николаевой А. Н.—6266. Лич. карт., конск. карт. Лимонова Г. П.—6266. Конск. карт. лич. карт. Лимонова Е. П.—6266. Чл. кн. Тотемского горпо № 1172 Брилинского В. А.—6266. Расч. кн., воинск. кн. и справк. Череповецкого ЦРК о снятии со снабж. Богданова Л. М.—6267. Метр. вып. Осипова А. М.—6268. Уд. лич. Памятова Н. С.—6269. Дом. кн. дома № 3 по Власьевской ул. ЖАКТ,а № 4—6270. Больничн. бюллет. Ершовой Е. Н.—6272. Уд. лич. Фролова К. К.—6273. Уд. лич. № 2054 Федулова А. А—6273. Уд. лич. № 114 Сотского В. Д.—6273. Чл. кн. Вологодского райпо № 801 Юркова А. П.—6273. Заб. кн. плавсост. Смирнова А. Ф.—6274. Уд. Гурановой А. М.—6275. Отпускное уд. выд. 9-м жел. дор. полком Козлова А. Д.—6277. Закрепит. талон 3-го займа индустр. № 09 сер. 12348 на 5 руб. чл. бил. с-за ж.-д. Каплина М. М. 6278 воинск. кн. Клеменова М. П.—6278. Воинск. карт. Закруткина П. Ф.—6278. Уд. об ок. шк. семилетки за № 82 и уд. о добровольн. пос. 7-й груп. Чекмаревой И. А.—6278. Закрепит. тал. на обмен 3-го займа индустр. на 10 руб. Милкова В. А.—6278. Жел. дор. уд. лич. № 108447 Лапуновской В. Н.—6280. Уд. лич. Гусева В. Д.—6281. Уд. лич. Шурухина В. А.—6282. Пасп. Маморова П. А.—6284. Чл. и заб. кн. прод. карт. на авг. и карт. промтов. № 21317 уч. курсов заготовителей Ильина П. Ф.—6287. Чл. и заб. кн. прод. карт. на авг. и сент. и карт. промтов. № 21281 Нечанова А. Ф. —6288. Красноарм. кн. Маслова П. В.—6289. Воен. бил. Валяева А. А.—6290. Расч. кн. «Северолеса» и паспорт Сайкина А. П.—6291. Уд. лич. квит. на отправку груза малоскор. № 7082 Анисимовой Е. М.—6292. Карт. на промтов. № 2137 Шишова Н. А.—6293. Уд. личн. и удост. инвалида Кудрякова А. П.—6294. Уд. об освобожд. из колонии Литвинова И. Д.—6296. Уд. об освобожден. из колонии Литвинова В. А.—6297. Чл. кн. «Вологжанка» Викторовой Е. С.—6298. Квит. к/зав. в принятии для отделки кожи Силова Н. А.—6299. Серп. прод. карт. Соколовой Х. И.—6300. Чл. кн. приг. о-ва п-лей № 3425 и чл. бил. с-за СХЛР № 4075 Иванова Г. И—6301. Чл. бил. с-за комун. и коммун. на работу колхозн. Кропова П. Ф.—6302. Воен. бил. Рожкова Н. А.—6303. Чл. бил. с-за пищевик. № 564 Лапочкиной М. С.—6304. Уд. лич. и чл. бил. с-за СХЛР Сереброва М. И.—6305. Красноарм. кн. уд. лич. и чл. бил. с-за СХЛР № 2021 Барышова Д. И.—6306. Свид. о рожд. и расч. кн. Федорова-Веселовского Н. П.—6307.

Окрлит № 583 Типография № 2 Полиграфического Треста «Северный Печатник» Вологда