ПРОЛЕТАРИИ, ВСЕХ СТРАН СОЕДИНЯЙТЕСЬ!

КРАСНЫЙ СЕВЕР

Ежедневная газ. Вологодск. Окружкома ВКП(б), Окрисполкома и Окрпрофбюро.

Адрес: Вологда, ул. Урицкого, 12. Телефоны: общий—1-99, редактора—1-92, ночной—3-28, конторы—3-45.

ПОДПИСНАЯ ПЛАТА НА МЕСЯЦ.
Для кр-ян и кр-цев — р. 75 к
Для член. профсоюз — р. 85 к
Для прочих . . . . 1 р. 25 к

№ 55--(3255) Пятница, 7 марта 1930 г. № 55--(3255)

6 марта—за границей

БОЕВОЙ ПОХОД МЕЖДУНАРОДНОГО ПРОЛЕТАРИАТА

Несмотря на запреты и преследования пролетариат капиталистических стран решительно выступает против капитализма, против подготовки войны с СССР

ПРОТИВ УГРОЗЫ БЕЗРАБОТИЦЫ ПРОТИВ ПОДГОТОВКИ ВОЙНЫ

ПАРИЖ, 5 марта. **РАБОЧИЕ МАССЫ ДЕЯТЕЛЬНО ГОТОВЯТСЯ К ВЫСТУПЛЕНИЮ 6 МАРТА.** Компартия развернула на заводах широкую кампанию, посвященную борьбе против капиталистической рационализации, против угрозы безработицы и подготовки войны. «Юманите» обращается к солдатам и морякам Франции с призывом принять участие в выступлениях рабочих 6 марта. «Юманите» призывает солдат ознаменовать 6 марта совместными выступлениями и братанием с рабочими под лозунгами борьбы за улучшение бытовых условий военной службы, под лозунгами борьбы с подготовкой войны и борьбы против использования солдат в качестве штрейкбрехеров во время забастовки.

Рабочие Германии приветствуют лозунги компартии

БЕРЛИН, 5 марта. Боевые выступления германского пролетариата 6 марта произойдут в весьма напряженной обстановке. **Сотни общих собраний рабочих на заводах и фабриках, а также безработных по всей Германии приветствовали боевые лозунги германской коммунистической партии и приняли решение участвовать в их демонстрациях 6 марта.**

„ХЛЕБ ГОЛОДНЫМ", „РАБОТУ БЕЗРАБОТНЫМ"

под такими лозунгами пролетарии Праги сбираются на демонстрации

ПРАГА, 4 марта. Сегодня пражский комитет действия вместе с комитетом безработных опубликовал воззвание к трудящимся. Воззвание призывает трудящихся демонстрировать 6 марта под лозунгами: «Хлеб голодным», «Работу безработным», «Жилище трудящимся». Вчера безработные и бесквартирные рабочие собрались у ратуши к началу заседания для того, чтобы вручить муниципалитету свои требования. **Коммунистический депутат КРОСНАРЖ, обратившийся с речью к демонстрантам, сразу же был арестован. Из окна ратуши произнес речь лидер коммунистической фракции муниципалитета ВАЦЕК, призывавший рабочих присоединиться 6 марта к демонстрантам.**

Полиция разгоняла безработных в течение 3 часов.

Голодный поход

ВЕНА, 5 марта. «Роте Фане» сообщает, что голодный поход безработных в Вену из окрестностей и из венского промышленного района **НАЧАЛСЯ.** С севера и с юга в Вену направляются группы безработных. Эти группы прибудут в столицу 6 марта.

Питание безработным во время похода в Вену доставляют столовые Межрабпома.

ЛОНДОНСКИЙ ПРОЛЕТАРИАТ ГОТОВИТСЯ К ВСТРЕЧЕ ШЕСТВИЯ БЕЗРАБОТНЫХ

ЛОНДОН, 5 марта. Начальник лондонской полиции запретил Межрабпому провести 6 марта сборы на улице, для снабжения демонстрантов продовольствием. **Тем не менее, Межрабпом объявляет, что демонстранты все-таки будут снабжены продовольствием.** Лондонский пролетариат готовится к встрече участников «голодных шествий» безработных.

Армия шпионов пришла в движение

БЕРЛИН, 5 марта. «Роте Фане» устанавливает, что армия провокаторов и полицейских шпионов пришла уже в движение. **Все офицеры и нижние чины полиции должны находиться 6 марта в полицейских казармах.** На улицах Берлина усилена патрульная служба на автомашинах. Буржуазная и социал-фашистская печать начала уже теперь обычную антикоммунистическую травлю.

За Советскую Германию

БЕРЛИН, 5 марта. Состоялись многочисленные собрания и митинги, на которых рабочие и безработные приняли резолюции об участии в демонстрациях 6 марта. На многих предприятиях рабочие решили прекратить 6 марта работу до конца рабочего дня. Коммунистическая партия и революционная профоппозиция ведут подготовительную кампанию под лозунгами: «Против буржуазного и социал-фашистского голодного режима», «За Советскую Германию».

Примерные нормы выработки в колхозах

ВСЕ ПОСЕВНЫЕ РАБОТЫ ПРОИЗВОДЯТСЯ СДЕЛЬНО

МОСКВА, 4 марта. **КОЛХОЗЦЕНТР СССР УТВЕРДИЛ ПРИМЕРНЫЕ НОРМЫ ВЫРАБОТКИ КОЛХОЗОВ В ВЕСЕННЮЮ ПОСЕВНУЮ КАМПАНИЮ**

Все посевные работы производятся сдельно. Групповая сдельщина применяется лишь в том случае, если нельзя установить учет труда отдельного колхозника. Для определения сдельных расценок правление колхоза предварительно устанавливает поденную ставку за десятичасовой рабочий день. Эта поденная ставка делится на количество единиц, предусмотренных нормами выработки, что и будет расценкой одного гектара.

Пример: поденная ставка посевщика за 10-часовой рабочий день—1 руб. Норма выработки посева в рабочий день—4 гектара. Следовательно, сдельная оплата гектара посева—25 коп. Таким образом, общий дневной заработок колхозника будет зависеть от производительности труда.

Все работы должны быть разбиты на разряды, в зависимости от сложности и квалификации их выполнения. Таких разрядов должно быть для механизированных колхозов—7 и для немеханизированных—5. Оплата высшего разряда должна быть больше низшего в три раза при 7-разрядной сетке и в два раза—при 5-разрядной сетке. В каждом колхозе правлением выделяется премиальный фонд в размере 25 коп. с гектара посева. Премируются особо выдающиеся работы по вспашке, боронованию, севу и кормлению скота, выполненные при бережном отношении к рабочему скоту и сельско-хозяйственному инвентарю, а также при соблюдении экономии горючих и смазочных материалов. За неоднократную плохую работу налагается взыскание—общественное порицание, штраф и перевод на другую работу с пониженной оплатой.

Продолжительность рабочего дня и порядок перерывов в работе устанавливаются правлением с таким расчетом, чтобы посев был окончен не позже установленного местным агрономом срока. **Нормы выработки, порядок оплаты и приемки работ, табель взысканий за недоброкачественную работу предварительно рассматриваются на производственных совещаниях и обязательно утверждаются общим собранием колхозников.**

Тактические занятия Балтфлота

Суда выходили в море в условиях ледяного покрова

ЛЕНИНГРАД, 5 марта. Состоялись зимние тактические занятия Балтийского флота. Некоторые корабли предпринимали также учебный поход в море в условиях ледяного покрова.

Со времени знаменитого Гельсингфорского похода кораблей, проведенного в 1918 году это является первым опытом в Балтийском флоте.

Занятия проходили при громадном подъеме активности краснофлотцев, красноармейцев и командного политического состава. Большую заслугу в этих успехах следует приписать назвавшемуся по флоте социалистическому соревнованию и ударничеству.

Скандал во французском парламенте

ПАРИЖ, 5 марта. По сообщению Гавас, в палате депутатов в присутствии министров и 450 депутатов при переполненной галлерее для публики Тардье огласил декларацию правительства. С самого начала чтение декларации сопровождалось шумом на скамьях левого крыла палаты и криками:

— **В отставку.**

Председатель палаты пытался восстановить порядок. Тардье прерывал чтение. После того, как спокойствие было восстановлено Тардье закончил чтение декларации под шумные аплодисменты большинства депутатов центра и правого крыла.

Тардье потребовал немедленного обсуждения вопросов об общей политике и составе кабинета. Трибуну занял социалистический депутат Фроссар Социалисты встретили его заявление аплодисментами. Депутаты правого крыла и центра начали стучать о пюпитры. Председатель палаты среди поднявшегося шума объявил заседание закрытым.

Наводнение во Франции

РАЗРУШЕНЫ ДОМА, МАССА ЖЕРТВ

ПАРИЖ, 4 марта. По сообщению из Монтобана, в Муассаке наводнением прорвана плотина. Вода залила два квартала. По слухам, число погибших достигает 100 человек. По сообщениям из Тулузы, в селении Рейн разрушено около 100 домов. Три человека утонуло. Население Кадильяка спешно покидает город. Последний поезд ушел утром. Всякое сообщение прервано. Вода в Гароне продолжает подниматься. Убытки, причиненные наводнением в департаменте Тарн, исчисляются в сотни миллионов франков.

Колхозники обсуждают планы посевкампании

28 февраля актив колхоза Красный Север обсуждает план посевных работ. Среди колхозников член ВЦИК тов. Бакаев. (См. на 6 стр. статью «Лежа готовится к коллективному севу»).

Колхозники Вожеги благодарят рабочие бригады москвичей за помощь

В честь московской бригады колхозному кусту присвоено название—Краснопресненский

В Новожиловский сельсовет, Вожегодского района, была направлена рабочая бригада в составе трех человек, т.т.: МУХИНА, РОМАХОВА и КУРАНИНА, посланные рабочими Красно-Пресненского района г. Москвы, и бригада рабочих 25-тысячников в составе т. ГОРБУНОВА (рабочего Сухонских фабрик) и т. БИРЮКОВОЙ (из Ленинграда) для работы по укреплению колхозного движения и массовой работы среди колхозников. Первая бригада работала около двух месяцев, вторая—около месяца. За это время бригадиры организовали среди колхозников более 40 разных собраний, проводили массовые беседы, организовали кузницу и слесарную мастерскую, оказали значительную помощь при организации из отдельных колхозов колхозного куста и многое другое.

РАБОТА РАБОЧЕЙ БРИГАДЫ БЫЛА ОДОБРЕНА ВСЕМИ КОЛХОЗНИКАМИ. На общем объединенном собрании членов колхоза Новожиловского куста (28 февраля) после информации о работе бригад, колхозники от имени общего собрания вынесли всем бригадирам благодарность за их проделанную работу. **ЗА ДЕЙСТВИТЕЛЬНО СЕРЬЕЗНУЮ ПОМОЩЬ КОЛХОЗНИКАМ КРАСНОПРЕСНЕНСКОЙ БРИГАДОЙ КОЛХОЗНИКИ ПОСТАНОВИЛИ: НАИМЕНОВАТЬ КУСТОВОЕ ОБЪЕДИНЕНИЕ** (насчитывающее до 1700 членов) **ИМЕНИ «КРАСНОЙ ПРЕСНИ».** На этом же собрании вынесена благодарность рабочим Савеловской Сев. ж. д. за то, что последние прислали для Новожиловских колхозников инструмент для слесарно-кузнечной мастерской и благодарность Анилинтресту за снабжение красного уголка различной литературой.

Собрание обратилось с просьбой к Красно-Пресненскому райкому ВКП(б) (г. Москвы), чтобы последний организовал посылку в новожиловский колхозкуст 1 слесаря и 1 кузнеца для временных работ. Собрание дало обещание, чтобы в ближайшее время вовлечь в колхозы всех остающихся не коллективизированных хозяйств (Сейчас колхозкуст объединяет 65 проц. всех хозяйств).

С. ГРАНСКИЙ.

ФЕВРАЛЬ—МЕСЯЦ НЕКОТОРОГО ПЕРЕЛОМА В ПРОМЫШЛЕННОСТИ

МОСКВА, 5 марта. Итоги выполнения февральских промфинпланов показывают, что на ряде предприятий наметился решительный перелом. Завод Красный Профинтерн в Брянске февральскую программу выполнил на 110 проц. Керченский металлургический завод имени Войкова превысил программу выжига кокса на 13 проц. выплавки чугуна — на 3 проц. Завод Красный Октябрь в Ростове на Дону выпустил сверх задания около 3 тыс. плугов. Большинство стекольных заводов Ленинградской области выполнили февральские планы со значительным превышением. Ударники златоустинского механического завода ликвидировали январский прорыв, выполнив программу на 106 проц.

Этот перелом заметен и на предприятиях округа. Читайте на 4 стр. оперативную сводку о работе предприятий.

Комсомольцев--секретарями сельсоветов

УЛЬЯНОВСК, 4 марта. ОКРУЖНАЯ КОМСОМОЛЬСКАЯ ОРГАНИЗАЦИЯ МОБИЛИЗОВАЛА 150 КОМСОМОЛЬЦЕВ ДЛЯ РАБОТЫ В КАЧЕСТВЕ СЕКРЕТАРЕЙ СЕЛЬСОВЕТОВ. МОБИЛИЗОВАННЫЕ КОМСОМОЛЬЦЫ ПРОЙДУТ СПЕЦИАЛЬНЫЕ КРАТКОСРОЧНЫЕ КУРСЫ.

* * *

— ПОЧЕМУ ВОЛОГОДСКАЯ ОРГАНИЗАЦИЯ НЕ МОБИЛИЗУЕТ КОМСОМОЛЬЦЕВ ДЛЯ РАБОТЫ В СЕЛЬСОВЕТАХ?

Пробные выезды в поле

ГОТОВЫ К СЕВУ

РОСТОВ НА ДОНУ, 5 февраля. В связи со смотром готовности колхозов к севу, ряд станиц и сел проводят пробные выезды в поле. В станице Ново-Архангельской (Кубань) выезд прошел организованно. Засеяно 9 гектаров. В колхозе «Заветы Ильича» (станица Платнировская) на полевые работы явилось 102 проц. намеченной рабочей силы Выезд показал, что колхозники могут в десять минут запрячь лошадей и выехать в поле.

Подготовим СЧЕТНЫХ РАБОТНИКОВ ДЛЯ КОЛХОЗОВ

ДЛЯ ЭТОЙ ЦЕЛИ ПРОВОДИТСЯ МОБИЛИЗАЦИЯ РАБОТНИКОВ СЧЕТНОГО ДЕЛА

МОСКВА, 5 марта. Для колхозов нужно 105—110 тысяч квалифицированных счетных работников. Состоявшееся на днях в Наркомтруде СССР совещание нашло целесообразным немедленно приступить к организации на селе курсов счетных работников, комплектуя их, главным образом, демобилизованными красноармейцами и колхозниками, окончившими начальную школу. Для организации этих курсов и проведения учебы нужны квалифицированные счетные работники. **РЕШЕНО ПРОВЕСТИ МОБИЛИЗАЦИЮ 6-7 ПРОЦ. ВСЕГО СОСТАВА СЧЕТНЫХ РАБОТНИКОВ, ЧТО ДАСТ ОКОЛО 15 ТЫС. ЧЕЛ. МОБИЛИЗАЦИЮ ПРЕДПОЛАГАЕТСЯ ОБЪЯВИТЬ 7—8 МАРТА СЕГО ГОДА.**

Работники счетного дела должны будут пробыть в колхозах не менее двух месяцев.

Первый опытный трактор.

2 марта закончилась сборка первого опытного трактора на Тракторострое (Сталинград), работа механизмов дала хорошие результаты.

КРАСНЫЙ СЕВЕР
7 марта

Организовать бедноту и батрачество— необходимое условие успеха сплошной коллективизации и ликвидации кулачества, как класса

Нужна железная дисциплина

Великий перелом, переживаемый и совершаемый страной пролетарской диктатуры, создает во всей нашей работе ударную, боевую обстановку. Социалистическая индустриализация не может итти иначе, как ударными темпами. Малейшее отставание—как например, в нашем округе на лесозаготовках и в лесной промышленности—грозит превратиться в прорыв, в тормоз для всего хозяйственного развития. Поэтому рабочий класс напряжением всех сил ликвидирует такие прорывы, отставания.

Неслыханная быстрота массовой коллективизации еженедельно, ежедневно меняет облик сельского хозяйства.

Руководить в таких условиях нельзя иначе, чем опираясь на быстрые оперативные сводки, применяя категорические директивы.

Социалистическое строительство идет при отчаянном сопротивлении классового врага и поэтому является социалистическим НАСТУПЛЕНИЕМ на классового врага.

Совершенно очевидно, что успешно руководить этим победоносным социалистическим наступлением пролетариата и бедняцко-середняцкого крестьянства коммунистическая партия смогла только благодаря твердому ленинскому единству своих рядов и основанной на этом единстве железной дисциплине.

В нынешних условиях необходима наибольшая сплоченность пролетариата и бедняцко-середняцкого колхозного крестьянства. Теперь, когда на базе индустриализации страны и сплошной коллективизации ликвидируется последний оплот капитализма в нашей стране—класс кулачества—международный капитал стремительно готовит нападение на нас, классовые враги внутри страны отчаянно пытаются внести разложение в отдельные слои пролетариата и трудящихся. Напрасны их старания, не выйдет это дело.

Мы твердо помним слова Ленина, о том, что КТО ХОТЬ СКОЛЬКО-НИБУДЬ КОЛЕБЛЕТ ЖЕЛЕЗНУЮ ДИСЦИПЛИНУ ПРОЛЕТАРСКИХ РЯДОВ—ТОТ ПОМОГАЕТ ПОМЕЩИКАМ И КАПИТАЛИСТАМ. Это понимают рабочие массы, и мы видим, что теперь чужаки, прокравшиеся в рабочую среду, шкурники и дезертиры трудового фронта, паникеры и колеблющиеся—встречают суровый, как никогда, отпор рабочих. Так оно и должно быть.

Все большая пролетарская дисциплинированность и спайка проникает в деревню, цементирует колхозы—и мы видим все более решительный отпор, который бедняцко-середняцкая колхозная масса дает подкулачникам, колеблющимся, глядящим на колхоз, как на проходной двор. Так оно и должно быть. Батрацко-бедняцкие группы еще в большей мере должны стать проводниками пролетарской организованности и сплоченности, которой еще очень нехватает деревне, даже колхозной.

Внутрипартийная дисциплина, пролетарская дисциплина ТЕМ КРЕПЧЕ ЧЕМ ШИРЕ социалистическая, революционная АКТИВНОСТЬ МАСС, чем шире пролетарская самокритика. Необходимо, СМЕЛЕЕ РАЗВЕРТЫВАЯ САМОКРИТИКУ, направить ее острие, направить ярость масс против тех, кто в момент наступления колеблется, отстает или дезертирует, против бюрократов, срывающих промфинплан, против лицемеров, печалующихся о кулаке, ПРОТИВ ВСЕХ, КТО ХОТЬ СКОЛЬКО-НИБУДЬ КОЛЕБЛЕТ ЖЕЛЕЗНУЮ ДИСЦИПЛИНУ ПРОЛЕТАРСКИХ РЯДОВ.

Что делать группам бедноты и батрачества?

Политика решительного наступления на кулачество и ликвидация кулачества, как класса, в районах сплошной коллективизации требует, чтобы группы бедноты, сельсоветов, кооперации, ККОВ и колхозов сумели сплотить батрачество и бедноту на коллективизацию. **Требуется, чтобы беднота явилась организатором всего крестьянства в колхозы.**

Особое внимание батрацко-бедняцкие группы должны обратить на то, чтобы в борьбе с кулачеством не был ни в малейшей степени задет середняк.

Кулак старается посеять рознь между беднотой и середнячеством. Батрацко-бедняцкие группы должны своей работой доказать, что они стоят на страже ленинской линии союза опирающегося на бедноту пролетариата с середняком. Батраки и беднота должны добиваться исправления тех случаев антисередняцких перегибов, которые были у нас при проведении раскулачивания.

Печатаемые корреспонденции показывают, что в некоторых сельсоветах группы бедноты даже не созданы. Есть случаи что партийные ячейки не работают с беднотой. Такое отношение к работе с беднотой помогает кулачеству. **Партячейки, сельсоветы, кооперативы, не ведущие работы с беднотой, должны быть распущены.**

Необходимо, где нет, немедленно создать группы бедноты. Группы должны выявить всех кулаков, всякое сопротивление кулачества пресечь законом.

Члены группы должны пойти в каждую деревню, колхоз и проверить семфонды и выезд крестьян на лесозаготовки. Рассказать крестьянам, что без семфондов и выполнения плана лесозаготовок и маслозаготовок сорвем коллективизацию.

Развал ряда колхозов и притеснения батрачества и бедноты свидетельствуют, что классовая борьба с кулачеством продолжается и внутри колхоза. **Кулак через подкулачников старается развалить колхоз. Это сделать кулаку удастся, если батрачество и беднота не организованы в колхозе.**

Во всех колхозах немедленно должны быть организованы группы бедноты.

Группа бедноты должна являться организатором всего батрачества и бедноты в колхозе.

Решительная бороба с кулачеством в деревне и колхозе будет только тогда удачная, когда эту борьбу будет вести организованная беднота и батрачество в тесной спайке с середняком.

Беднота разоблачает кулаков, пролезших в аппарат и проникших в колхозы

Пленум Озерково-Оночистенского сельсовета с группой бедноты и представителями ленинградских рабочих решил снять с работы зав. чебсарским учлесхозом гр. Гужева. Выяснено что Гужев кулак и вредит лесозаготовкам.

Пленум решил проверить колхозы, не пролезли ли туда кулаки. Решено, что колхозники в первую очередь выйдут на лесозаготовки. Пленум решил направить в лес всех кулаков, а кто из них скроется—взять лошадь и послать в лес.

Беднота выяснила, что правление **кипеловской маслоартели** выдает хлеб кулакам и подкулачникам. **Пленум сельсовета совместно с группой бедноты решил распустить правление маслоартели и передать дело в суд.**

На снимке: объединенный пленум Озерково-Оночистенского сельсовета с группой бедноты с участием ленинградских рабочих и ВРЗ слушает доклад секретаря кипеловской ячейки ВКП(б) тов. Клепикова о посевкампании и лесозаготовках.

ПРИТЕСНЯЮТ БАТРАКОВ

В Бортниковском колхозе, бригада рабочих ВРЗ организовала группу батрачества и бедноты.

В колхозе до приезда рабочих было притеснение бедноты. Батраки и бедняки работают на скотных дворах. **Батрачка Щучкина старается всеми силами работать в коллективном свинарнике, чтобы свиньи не подохли, а некоторые колхозницы сидят дома, плетут кружева, зарабатывая себе деньги.**

Работа подкулачников, притесняющих батраков и бедноту, будет сломлена организованной группой бедноты.

Комсомолец.

БЕДНОТА БЕЗДЕЙСТВУЕТ

Группа бедноты в Ивановском сельсовете, Вологодского района, бездействует. Работой группы никто не руководит. Партийная ячейка не работает с беднотой.

Пошунин.

Организовали красный обоз

Группа бедноты при Иванищевском сельсовете, Шуйского района организовала красные обозы ссыпки семян Все члены группы активно выявляют кулаков.

Партячейка помогает и руководит работой с батрачеством и беднотой.

П.

Беднота—застрельщики коллективизации

В Марковском сельсовете, Вологодского района, группа батрачества и бедноты является застрельщиком коллективизации. **Бедняк Флягин, член группы, организовал колхоз в деревнях: Бурдиково и Никулино.**

Группа собирается обсудить проводимые мероприятия. Большую работу провела группа по ссыпке семян в сельсовете.

С.

СОВХОЗЫ, СОБИРАЙТЕ КОНСКИЙ И КОРОВИЙ ВОЛОС

Совхозцентр предложил всем совхо[зам] начать сбор конского и коровье[го] волоса (коровняка). Волос будет эк[с]портироваться. Заключен специаль[]ный договор на заготовку экспорт-во[]лоса между Совхозцентром и «Разно[]экспортом».

* * *

ПУЩЕН ЦЕЛЛЮЛОЗНЫЙ ЗАВОД В БАЛАХНЕ

Начал регулярную работу целлю[]лозный завод Центробумтреста в Ба[]лахне, с пуском которого Балахн[а] превращается в замкнутый комбина[т] единственный в Европе. Завод пуще[н] на две недели раньше срока. С 1 мар[та] бумажная машина работает целико[м] на своей целлюлозе. Выпускаем[ое] комбинатом количество целлюлоз[ы] обеспечивает ежемесячную выработк[у] 2.500 тонн бумаги.

* * *

ИСКУССТВЕННОЕ ОБСЕМЕНЕНИ[Е] СКОТА

Коллегия Наркомзема РСФСР р[е]шила начать с текущего года иску[с]ственное обсеменение крупного рог[а]того скота, свиней и овец. Опыты да[ли] хорошие результаты. Уже в будуще[м] сезоне коллегия решила произвест[и] искусственное обсеменение в РСФС[Р] миллиона коров, 500 тыс. овец и [] тыс. свиней. К 15 апреля в РСФС[Р] будет организовано 250 пунктов и[с]кусственного обсеменения коров и [] пунктов искусственного обсеменени[я] свиней. Мобилизуется 250 ветврач[ей] и 250 ветстудентов последних курсо[в]. При каждом пункте к 20 мая буд[ет] развернуто 104 отделения с так[им] расчетом, чтобы полностью выполни[ть] намеченные планы по обсеменени[ю].

* * *

КАРПИНСКИЙ—ПРЕЗИДЕНТ АКАДЕМИИ НАУК

Состоялось заключительное об[щее] собрание сессии Академии Наук (Л[е]нинград). По предложению вице-пр[е]зидента академика Крыжановского общее собрание вынесло решение [в] срочном порядке приступить к изд[а]нию последнего капитального тру[да] покойного геолога академика Па[в]лова, представляющего громадну[ю] научную ценность. Срочно будет та[к]же издан сборник, посвященный п[а]мяти покойного. Общее собрание п[о]ручило академику Ольденбургу вр[е]менно принять на себя обязаннос[ти] директора музея палеографии, зат[ем] единодушно переизбирается през[и]дентом Академии Наук академик Ка[р]пинский и утверждаются вице-пр[е]зидентами Академии Наук академи[ки] Марр и Комаров, непременным секр[е]тарем Академии—академик Волги[н] академиками - секретарями академ[] Борисак и гуманитарного отделен[ия] академик Самойлович. Следующ[ая] сессия назначена на 3 апреля.

Умер выдающийся ботаник Бородин

ЛЕНИНГРАД, 5 марта. Скончался выдающийся ботаник, президент русского ботанического общества, профессор ленинградского университета академик Бородин. В течение 35 лет Бородин был профессором, а затем ряд лет пом. директора лесного института; в 80-х годах прошлого столетия имя профессора Бородина завоевало себе всеобщую известность. Уже в то время он составил «Краткий курс ботаники», выдержавший впоследствии 13 изданий, а также напечатал ряд других блестящих трудов по ботанике.

День 8 марта

Н. К. Крупская

(ПЕРЕДАНА ПО РАДИО)

ДЕНЬ 8 МАРТА — МЕЖДУНАРОДНЫЙ ПРАЗДНИК РАБОТНИЦ. Я не буду рассказывать историю возникновения этого праздника, сыгравшего крупнейшую роль во всем женском пролетарском движении. Не буду повторять, какую громадную роль сыграла в этом движении Клара Цеткин, имя которой неразрывно связано с днем 8 марта. Не будут также повторять хорошо известную эпоху нашего женского пролетарского движения.

Я советую перечитать книжку Инессы Арманд «Работница в Интернационале», изданную 10 лет назад, написанную Инессой незадолго до ее гибели. В этой книжке собраны и освещены все основные факты международной борьбы работниц. «3-й ИНТЕРНАЦИОНАЛ БУДЕТ ПОСТРОЕН НЕ ТОЛЬКО РАБОЧИМИ, НО И РАБОТНИЦАМИ»,—ПИСАЛА ИНЕССА. «И В ЭТОМ, В ДЕЛЕ ПРИВЛЕЧЕНИЯ РАБОТНИЦ ВСЕГО МИРА К КОММУНИЗМУ РУССКИЕ РАБОТНИЦЫ МОГУТ СДЕЛАТЬ ОЧЕНЬ МНОГОЕ. ОНИ ПЕРВЫЕ ОКАЗАЛИСЬ В УСЛОВИЯХ ДИКТАТУРЫ ПРОЛЕТАРИАТА, В УСЛОВИЯХ СОЦИАЛИЗМА. Они первые на деле, на жизненном опыте узнали, что означает советская власть для работниц и крестьянок. РУССКИЕ РАБОТНИЦЫ ДОЛЖНЫ ТЕСНО СВЯЗАТЬСЯ СО СВОИМИ СЕСТРАМИ С ЗАПАДА, они должны рассказать им обо всем, что им дала рабочая власть. ОНИ ДОЛЖНЫ ИХ ПРИЗЫВАТЬ БОРОТЬСЯ ЗА СОВЕТСКУЮ ВЛАСТЬ В СВОЕЙ СТРАНЕ, ПРИМЫКАТЬ К КОММУНИЗМУ И КОММУНИСТИЧЕСКОМУ ИНТЕРНАЦИОНАЛУ. Таким образом, русская работница ускорит развитие революции, поможет скорейшему созданию коммунизма.

10 лет прошло с тех пор, как были написаны эти строки. 10 лет упорнейшей борьбы изо дня в день подняли все наше движение на гораздо более высокую ступень. За эти 10 лет мы справились с разрухой внутри советской страны, сделали большие успехи на фронте хозяйственном, научились лучше учитывать и расчитывать, научились планировать нашу хозяйственную работу в государственном масштабе, мы СДЕЛАЛИ НЕСОМНЕННЫЕ УСПЕХИ В ОБЛАСТИ ИНДУСТРИАЛИЗАЦИИ И БЛАГОПОЛУЧНО ПЕРЕСАЖИВАЕМСЯ С ИЗМУЧЕННОЙ КРЕСТЬЯНСКОЙ ЛОШАДЕНКИ НА ТРАКТОР И КОМБАЙН. Конечно учеба на хозяйственном фронте нам стоила не мало. Было много промахов, неудач, но в результате строимся, поднимаем хозяйство, идем вперед быстрыми темпами.

Сельское хозяйство так широко развертывается, пример тому—совхоз «Гигант». Зерновые фабрики быстро развиваются, они страхуют страну от голода. Заработал трактор и быстрым темпом стало развиваться колхозное движение. КОЛХОЗНОЕ ДВИЖЕНИЕ ДАЕТ В СВОЮ ОЧЕРЕДЬ МОГУЧИЙ ТОЛЧОК К КУЛЬТУРНОЙ ЖИЗНИ, ВЫЗЫВАЯ ГРОМАДНУЮ НЕУТОЛИМУЮ ЖАЖДУ ЗНАНИЯ, ПОТРЕБНОСТЬ РАЗОБРАТЬСЯ ВО ВСЕМ ОКРУЖАЮЩЕМ Масса культурно растет. ГЛУХАЯ ДЕРЕВНЯ ЗАСЕЛА ЗА БУКВАРЬ. Быстро идет ликвидация неграмотности среди женщин. Миллионы обучаются грамоте. На ликпункте теперь вводятся политграмота, политчас. Женщины, обучающиеся грамоте, вовлекаются в общественную работу.

РАСТЕТ КУЛЬТУРНЫЙ УРОВЕНЬ РАБОЧИХ. Мне пришлось быть на собрании ленинградских рабочих, едущих в деревню помогать колхозному строительству. На собрании было 2 тыс. рабочих, большинство их с средним образованием. Пришла недавно на большое собрание московских рабочих университетов. На собрании было около $2\frac{1}{2}$ тысяч человек. Бросился в глаза интеллигентный вид собравшихся. Оказалось, в Москве в рабочий университет принимают лишь по окончании семилетки и общеобразовательных двухгодичных курсов. Растет культурно город, растет культурно деревня. Женщины ведут и в городе и в деревне большую работу: в профорганизациях в качестве женорганизатора, в кооперации, в советах, в колхозах, много женщин-выдвиженок есть во всех областях работы. МЕНЯЕТСЯ КУЛЬТУРНОЕ ЛИЦО ГОРОДА, МЕНЯЕТСЯ И КУЛЬТУРНОЕ ЛИЦО ДЕРЕВНИ. «Не думайте,—говорил ленинградским рабочим, едущим за Нижнюю Волгу, секретарь крайкома Шабалдаев, не думайте, что теперешняя деревня похожа на старую, низкую, темную деревню. Лицо деревни изменилось».

В ЭТОМ ГОДУ ПОДНИМАЕТСЯ ЗА ПОСЛЕДНИЕ МЕСЯЦЫ ЦЕЛАЯ ВОЛНА ДВИЖЕНИЯ ЗА НОВЫЙ БЫТ. Пока эти вопросы обсуждаются, главным образом, в городах, но внимание все больше и больше приковывается к этому вопросу. НОВЫЕ Д[О]МА, ОБЩЕСТВЕННОЕ ПИТАНИ[Е] НОВОЕ ОБЩЕСТВЕННОЕ ВОСП[И]ТАНИЕ ДЕТВОРЫ—ВСЕ ЭТИ [ВО]ПРОСЫ ВСТАЮТ ВО ВЕСЬ РОСТ. [] рыто, кухонные горшки, люльки—[] то, что так заедало жизнь трудящ[ейся] женщины, мешало ей подумать о [] либо «недосуг, у меня стирка, го[]ривала, бывало, работница», прико[]вало к дому (ушла на перевыбо[ры] закрыла трубу раньше времени, [] и де и на смерть угорели), все [] нудные мелочи попали под жесто[ч]ший обстрел, виден уже путь к о[сво]бождению от них, обсуждается [] подробности, как скорейшим обр[азом] от них избавиться.

10 лет прошло с 1920 года, и т[е] вопросы, что стояли в то время, ст[оят] и теперь, но создались соверш[енно] новые возможности их разрешен[ия]. Конечно, иллюзий строить себе [не] приходится. Мы видим какой путь [] лежит перед нами. Мы знаем, как [мно]го надо преодолеть трудностей, з[] на практике: устраивается стол[овая] при новом доме, трах, потребкоо[пера]ция снимает со снабжения: не н[] де дело—снабжать какие то там о[бще]ственные столовки, пусть к част[] идут. Объединяются несколько д[] для устройства детской столовой-[] финагент тут как тут... а чем ему [] ская столовка помешала? Аллах [] разберет. И так во всем. Но мы [] потребкооперацию строили, фина[] тов разводили, неужто с ними не [спра]вимся? Будут у нас детстоловки, [] все что надо для организации но[вого] быта.

По мелочам видно, что наша [] люция поднимается на новую сту[пень]. Сейчас напрягаются силы, чтобы [] массу поднять к сознательной [] Надо поднимать общими силам[и] мые отсталые слои.

Показать на деле большевистскую подготовку к севу

Усть-Толшменский, Вожегодский и Сухенский районы успокаивающе заявляют о том, что ссыпка семян закончена, что сельхозмашины имеются. Эти машины лежат и ржавеют на складах райльнообъединений

Три дня надо потратить в Толшме, чтобы обменять овес на шатиловский.

Толшменский РИК не знает даже сколько по району ссыпано семян

Сурово расправляться с разгильдяями, помнить об огромной ответственности каждого работника за подготовку к севу на его участке

В ТОЛШМЕ НЕ ХОТЯТ ЗНАТЬ, ЧТО НАДВИГАЕТСЯ ВЕСНА

К весеннему севу в Усть-Толшменском районе не готовятся.

— Сельсоветы до сих пор не имеют планов проведения весеннего сева. Колхозы, деревни, не знают, какие на них возложены обязанности, какие для этого отпускаются средства по контрактацию, на машиноснабжение, на снабжение удобрениями и т. д. Решительных мер местные организации по усилению сбора новых и специальных взносов для ликвидации просрочки по сельхозкредиту не принимают.

Просрочки по сельхозкредиту достигают по району 60 тысяч руб., по одному Тихсненскому кредитному товариществу 12 тыс. рублей. О специальных взносах говорят, а к сбору не приступают.

Райльнообъединение обязано собрать задатков на сельхозмашины не менее 40 тыс. руб., а собрано к 1 марта несколько тысяч рублей. Таким образом, план завоза сельхозмашин на 97 тыс. руб. находится под угрозой срыва.

В район завезено шатиловского овса 340 тонн, а обменено на местный не более 40 тонн. Для того, чтобы получить шатиловский овес, говорят колхозники, необходимо потерять не менее двух—трех дней. Необходимо местные семена сдать в кооператив, получить здесь квитанцию о сдаче, послать эту квитанцию в райльнообъединение за 40—60 километров и ждать когда же волокитчики из райльнообъединения «наложат визу» на право получения семенного овса.

Зерноочистительные машины, веялки «Триумф», триеры лежат на складах райльнообъединения, а кожуховский и дароводский сельсоветы будут вынуждены сеять сорными семенами, так как зерноочистительного обоза в этих сельсоветах нет.

Минеральных удобрений райльнообъединение в нынешнем году не получает, а к сбору золы не приступает. Сельхозорудия (плуги, бороны, окучники, соломорезки) в первичные кооперативы не направлены. Правление райльнообъединения ссылается на «объективные причины» — нет лошадей.

С ссыпкой семфондов также плохо. Рик и сельсоветы сведений о нужном количестве семенного материала с учетом расширения посевных площадей в колхозах на 30 проц., в единоличных хозяйствах на 8 проц., не имеют нет сведений и о наличии семфондов. Партийным и советским организациям района необходимо принять самые решительные меры для устранения допущенных ошибок в подготовке к весеннему севу, необходимо добиться широкого и активного участия батрачества, бедняцко-середняцких масс к успешному проведению весенней сельхозпосевной кампании. Бюрократов и волокитчиков, срывающих мероприятия по проведению кампаний—гнать из советского и кооперативного аппарата.

К. Б.

СВЕРДЛОВСКО-СУХОНСКОЕ РАЙЛЬНООБЪЕДИНЕНИЕ ВСЕ ЧТО-ТО ВЫЖИДАЕТ

Сколько разных недоделок и неполадков связывается на реорганизацию аппарата. Спросите любого бюрократа: а почему у вас не сделано это, он по шпаргалке ответит вам: — у нас, знаете-ли, реорганизация-с.

У свердловско-сухонского райльнообъединения двойная (!) «реорганизация». Во-первых, весь район «реорганизуется», то-есть превращается в район сплошной коллективизации, а во-вторых само райльнообъединение предполагает реорганизоваться в райколхозсоюз.

На этом **ОСНОВАНИИ** райльнообъединение пока выжидает и не работает. Когда кончится «реорганизация», тогда можно, по его мнению, приступить к настоящей подготовке весеннего сева. А сейчас «реорганизация-с...».

Рабкоровская бригада «Сокола» выявила такие факты:

К контрактации посевов райльнообъединение не приступило совсем. Оно ждет когда район «реорганизуется» в колхозные экономии. Тогда мол, легче будет работать. Начхать, если даже чаяния эти экономии организуются к будущему году.

Как проходит зерноочистка в районе райльнообъединение ничего не знает. Председатель его тов. Софронов понимает, что за эту зерноочистку отвечает райльнообъединение, но это уже другой вопрос. Зерноочистительные обозы сданы колхозам и... с рук долой. Начхать, если большинство из 33 триеров в районе работает с неполной нагрузкой (потому что заранее не отремонтированы). Начхать и на то, что не все семя будет отсортировано.

Райльнообъединение снабжает колхозы сельско-хозяйственными машинами. Оно должно отвечать и за ремонт всего с.-х. инвентаря по крайней мере руководить ремонтом. Но райотделение «реорганизуется». Как можно в это время занимать его каким то ремонтом! Агроном только теперь выехал в район выяснить необходимый ремонт. Начхать райотделению на то, что с.-х. машины (веялки, сеялки и др.) не будут готовы к весне. Начхать?

Правильно: начхать на таких работников свердловско-сухонского райльнообъединения.

Бригадир.

Планы подвергаются коренной ломке

Руководители Тигинского колхозкомбината в круг плана посевкампании не мобилизовали масс

ТРИЕРЫ ЛЕЖАТ НА СКЛАДАХ, А ЗЕРНО НЕ ОЧИЩЕНО

План весенней посевной кампании по Вожегодскому району был обсужден на широком пленуме рика 25 января. На этом пленуме присутствовали все члены рика, все председатели сельсоветов, по одному агроуполномоченному от сельсовета и все председатели колхозов. После этого пленума были созваны по всему району широкие пленумы сельсоветов, на которых обсуждены планы посевкампании по каждому сельсовету.

— Хотя срок представления планов сельсоветов в рик истек (к 15 февраля) но рик до сих пор получил только половину всех этих планов. Первоначально планы посевкампании по району составлялись применительно к условиям индивидуальных хозяйств—по деревням, но теперь, в связи с бурным ростом коллективизации (коллективизировано 85 проц. хозяйств) эти планы приходится перестраивать. **ЛОМКА И ПЕРЕСТРОЙКА ПЛАНОВ ПРОДОЛЖАЕТСЯ ДО ПОСЛЕДНЕГО ДНЯ и СИЛЬНО ТОРМОЗИТ ОБЩУЮ ПОДГОТОВКУ К ПОСЕВКАМПАНИИ.**

Руководители Тигинского колхозкомбината составили план посевкампании для своих колхозов одни, без участия масс колхозников, и даже без обсуждения на собрании колхозов.

В основу районного плана положен договор по соревнованию с Грязовецким районом и последнее решение ЦК по вологодской организации Предположено увеличить к началу 1931 г. стадо скота на 25 проц. за счет прироста и ввоза, увеличить общую посевную площадь на 35 проц. Сильно увеличивается кормовая база: кормовой картофель—на 100 проц., травы—на 178 проц., корнеплоды—на 966 проц. Товарность масла будет увеличена на 60 проц. **Выполнение этого плана идет пока далеко не блестяще.**

Головотяпски поставлено дело с очисткой семян: в то время как очистка срывается (очищено пока только 32 проц.) из-за недостатка триеров, триеры лежат на складах. Их не выдают потому, что колхозы не могут выкупить.

Вообще машинами район снабжен недостаточно. Сеялок нужно 153, а их всего 23, веялок надо 715, а есть—185, жнеек надо—53, а есть—13, конных молотилок нужно—126, а есть—6 тракторных молотилок надо 11, а есть 3. На полях будет работать до 20 тракторов из них организуют 2 тракторные колонны (Тигино и Явенга). Конные станции будут организованы при каждом производственном колхозном участке — всего 68.

Серьезный недостаток в кадрах работников: вместо 16 имеется только 9 агрономов, вместо 10—только 4 зоотехника, нет ни одного луговода, только 5 землеустроителей.

Бригада рабкоров «Красного Севера»: ЛОСКУТОВ, КОРОВАШКОВ и ГРАНСКИЙ.

НОВЫЙ ЗАКОН О СЕЛЬХОЗНАЛОГЕ

Перед весенним севом разъяснить массам сущность закона

25 февраля в центральных газетах опубликован новый закон о сельхозналоге. В соответствии с задачами сегодняшнего дня закон направлен **НА ВСЕМЕРНОЕ РАЗВИТИЕ КОЛХОЗНОГО СТРОИТЕЛЬСТВА И ЛИКВИДАЦИИ КУЛАЧЕСТВА КАК КЛАССА НА ОСНОВЕ СПЛОШНОЙ КОЛЛЕКТИВИЗАЦИИ.** В законе имеется **ЦЕЛАЯ СИСТЕМА ЛЬГОТ, КОТОРЫЕ СПОСОБСТВУЮТ ПОДЪЕМУ ТОВАРНОЙ ПРОДУКЦИИ СЕЛЬСКОГО ХОЗЯЙСТВА, ПОВЫШЕНИЮ СТЕПЕНИ ОБОБЩЕСТВЛЕНИЯ В КОЛХОЗАХ, УЛУЧШЕНИЮ ЖИВОТНОВОДСТВА, УВЕЛИЧЕНИЮ КОРМОВОЙ БАЗЫ И СЫРЬЯ.**

ИНДИВИДУАЛЬНОЕ ОБЛОЖЕНИЕ

В ЗАКОНЕ ОСТАЕТСЯ. СТАВКИ ЕГО ПОВЫШЕНЫ. Таким образом и по линии сельхозналога ПО КУЛАЧЕСТВУ БУДЕТ НАНЕСЕН РЕШИТЕЛЬНЫЙ УДАР. В старом законе кулак, при попустительстве местных организаций, находил массу лазеек, чтобы избежать или смягчить тяжесть обложения. В практике индивидуального обложения были поблажки кулаку и перегибы к середняку. Новый закон ставит необходимым условием более точное определение признаков кулацких хозяйств, НЕ ДОПУСКАЯ ПЕРЕХЛЕСТЫВАНИЙ В ОТНОШЕНИИ СЕРЕДНЯКА.

СЕЛЬХОЗНАЛОГ В КОЛХОЗАХ

построен таким образом, чтобы обеспечить: 1) **усиление темпа коллективизации и 2) переход колхозов из низших форм к более высшим (коммуны).** Для разрешения первой задачи колхозам предоставляется **ЗНАЧИТЕЛЬНО БОЛЬШЕ ПРЕИМУЩЕСТВА, ЛЬГОТ, ЧЕМ ЕДИНОЛИЧНЫМ СЕРЕДНЯЦКИМ ХОЗЯЙСТВАМ** и для разрешения второй—**вместо возрастающего (прогрессивного) обложения,** как это было в старом законе, **вводится ПРОПОРЦИОНАЛЬНОЕ, Т.-Е. СОРАЗМЕРНОЕ С ДОХОДАМИ ОБЛОЖЕНИЕ.**

СОВЕРШЕННО ОСВОБОЖДАЮТСЯ от налога маломощные колхозы.

НА ПЯТЬ ЛЕТ освобождаются от налога вновь организуемые совхозы, опытно показательные участки.

Закон о сельхозналоге предоставляет

НАИБОЛЬШИЕ ЛЬГОТЫ

ВЫСШИМ ФОРМАМ КОЛХОЗНОГО ДВИЖЕНИЯ С ВЫСШЕЙ СТЕПЕНЬЮ ОБОБЩЕСТВЛЕНИЯ. ТАК, ДЛЯ КОММУН УСТАНАВЛИВАЕТСЯ БОЛЬШЕ ЛЬГОТ, ЧЕМ ДЛЯ АРТЕЛЕЙ, НЕ ГОВОРЯ УЖЕ О ТОВАРИЩЕСТВАХ ПО ОБЩЕСТВЕННОЙ ОБРАБОТКЕ ЗЕМЛИ.

Установление для колхозов пропорционального (соразмерного с доходами) обложения вместо прогрессивного (возрастающего) заинтересовывает колхозника В ПОВЫШЕНИИ ДОХОДНОСТИ СВОЕГО КОЛХОЗА, ПОТОМУ, ЧТО КАК БЫ НИ УВЕЛИЧИЛИСЬ ДОХОДЫ, НАЛОГ НАДО ПЛАТИТЬ ТОЛЬКО ЛИШЬ В ОПРЕДЕЛЕННОМ ПРОЦЕНТЕ. ЭТО ТРЕБУЕТ, ЧТОБЫ КОЛХОЗЫ НАЛАДИЛИ ПРАВИЛЬНУЮ ОТЧЕТНОСТЬ

ЛЬГОТЫ ЕДИНОЛИЧНИКАМ БЕДНЯКАМ, МАЛОМОЩНЫМ СЕРЕДНЯКАМ

ПОПРЕЖНЕМУ ОСТАЮТСЯ В СИЛЕ. Также остаются льготы хозяйствам ВОЕННОСЛУЖАЩИХ, переселенцам, пострадавшим от стихийных бедствий, льготы населению северных окраин.

Установлены новые льготы хозяйствам, ПОСТРАДАВШИМ ОТ КУЛАЦКОГО НАСИЛИЯ. Семьи таких хозяйств полностью освобождаются от налога в течение пяти лет.

ЛЬГОТЫ ПО УВЕЛИЧЕНИЮ ПЛОЩАДИ ПОСЕВОВ

Разъяснение этих льгот имеет особое значение в весеннюю посевную кампанию. Надо широко разъяснить всему крестьянству два основных закона:

— Освобождается от налога весь прирост посева за 1930—31 год.

— Полностью освобождаются от налога в течение двух лет распаханные залежные и целинные земли.

В законе есть пункт (17-й), направленный ПРОТИВ СОКРАЩЕНИЯ ПОСЕВНЫХ ПЛОЩАДЕЙ. Этот пункт говорит, что для «хозяйств, которые сократили посевную площадь без уважительных причин, доход от полеводства исчисляется по посевной площади предыдущего года». В весеннюю посевную кампанию этот пункт должен предупреждать поддавшихся кулацкой агитации за уменьшение посева.

ЛЬГОТЫ ПО АГРОМИНИМУМУ

10 проц. СКИДКИ УСТАНАВЛИВАЕТСЯ ДЛЯ КОЛХОЗОВ И ЕДИНОЛИЧНЫХ ХОЗЯЙСТВ ЗА ПРОВЕДЕННЫЙ АГРОМИНИМУМ.

На 50 проц. ПОНИЖАЕТСЯ ОБЛАГАЕМАЯ НОРМА ДОХОДА ПРИ ПЕРЕХОДЕ ВПЕРВЫЕ НА МНОГОПОЛЬЕ.

ЛЬГОТЫ ПО ЖИВОТНОВОДСТВУ

Для подъема и перестройки животноводства предоставлены значительные поощрения. Эту часть нового закона о сельхозналоге должны знать на зубок массы колхозников бедняки и середняки нашего округа.

На 50 проц. понижаются облагаемые нормы доходности от коров и быков в районах промышленного маслоделия.

— Понижение на 50 проц. облагаемых доходов от всего прироста поголовья скота.

— 10 проц. скидывается с налога ЗА ПРОВЕДЕНИЕ ЗООМИНИМУМА, т. е. мероприятий по улучшению животноводства.

— ПОЛНОСТЬЮ ОСВОБОЖДАЮТСЯ ОТ НАЛОГА ДОХОДЫ ОТ СВИНОВОДСТВА.

ЛЬГОТЫ ПО КОРМОВОЙ БАЗЕ

Кормовой вопрос имеет исключительное значение в деле развития животноводства. Предоставляемые законом льготы способствуют этому развитию.

— ПОЛНОСТЬЮ ОСВОБОЖДАЮТСЯ ОТ НАЛОГА СЕЯНЫЕ ТРАВЫ И КОРМОВЫЕ КОРНЕПЛОДЫ.

Новый закон о сельхозналоге имеет огромное значение для дальнейшего проведения социалистической перестройки сельского хозяйства. Надо **НЕМЕДЛЕННО НАЧАТЬ ШИРОКОЕ РАЗЪЯСНЕНИЕ ТРУДЯЩЕМУСЯ** крестьянству сущности нового сельхозналога. Кулак будет вести бешеную агитацию против нового сельхозналога. Беспощадный отпор кулацкой агитации. «Правда» предлагает:

— Надо сейчас же, до начала сева, когда каждый колхоз, каждый крестьянский двор, готовясь к севу, строит свой хозяйственный план на целый будущий год, довести до сознания всей колхозной и крестьянской массы о всех изменениях, преимуществах, льготах и особенностях новой системы обложения.

Семенные запасы хранятся небрежно

Осановский триер работает не с полной нагрузкой

В совхозе Осаново нехваток семян картофеля и клевера. Очистка зерна в совхозе проведена, но окружающим деревням совхоз в этом не помог. По плану было предположено очистить на триере совхоза 1.200 центнеров зерна крестьянам окружающих деревень, но очищено только 67 центнеров. Триер совхоза используется плохо.

Вопрос о поготовке к севу (по плану и практически) на общем собрании рабочих совхоза не обсуждался. Так же не обсуждался этот вопрос и среди крестьянства окружающих деревень. **Отношение к семенным запасам в совхозе самое небрежное.** Семена в амбаре рассыпаны по полу и углам. К хранению сельскохозяйственных машин и орудий отношение самое безобразнейшее. Сарай дряхлый. Машины свалены в кучу, они покрылись толстым слоем ржавчины, некоторые из них занесены снегом. Количество машин и орудий, требующих ремонта не выявлено.

Бригада: Зуев, Елисеев, Тимофеев.

Восьмой лесозавод ЕЩЕ ДОЛЖЕН ЗАВОЕВАТЬ звание ударного

ДВУХНЕДЕЛЬНЫЙ ИСПЫТАТЕЛЬНЫЙ СРОК ДАЕТСЯ ДЛЯ ЭТОГО ЗАВОДУ

Межсоюзная конференция производственной и транспортной групп решила, если завод не выполнит задание в первой половине марта—снять с него звание ударного

Партизанские наскоки вместо организованного боя за промфинплан

ПРЫЖКИ И ПРОВАЛЫ

СВОДКИ о работе предприятий округа говорят о том, что на многих участках бой за промфинплан идет неорганизованно, **партизанскими наскоками**. Отдельные группы рабочих, ударные бригады, как партизанские отряды, рывком осиливают задание, вырываются из общей цепи бойцов, проникают то линию, которую требовалось занять, затем отступают иногда даже за те высоты, которыми когда-то владели, но на которых не смотли укрепиться.

ЦИФРЫ сводок о результатах боя за план представляют пеструю картину. Невероятные прыжки вверх и головокружительные провалы.

НЕТ ОБРЕЧЕННЫХ

ТРЕТИЙ лесозавод в первом квартале отставал, он плелся в хвосте и уже заслужил в Северолесе кличку клячи. **Но в феврале эта кляча закусила удила и вылетела на первое место.**

ЭТА ПОБЕДА БЫЛА НЕОЖИДАННА ДЛЯ МНОГИХ. ЗАВОД РАБОТАЛ В ПРЕЖНИХ УСЛОВИЯХ И ДОБИЛСЯ ВЫСОКИХ ПОКАЗАТЕЛЕЙ. ЗНАЧИТ ОН МОГ ДОСТИГНУТЬ ИХ И РАНЬШЕ. Завод, как уже сообщалось, превысил задание на 14 проц.

ЛЕСОЗАВОД № 7 в феврале оказался в хвосте, он наполовину не справился с заданием. Разве это значило, что завод обречен на последнее место? **Конечно, НЕТ.** Это доказано работой в первые дни марта.

— 2 МАРТА ПЕРВАЯ СМЕНА ПОКАЗАЛА, ЧТО ОНА МОЖЕТ НЕ ТОЛЬКО ВЫПОЛНИТЬ, НО И ПЕРЕВЫПОЛНИТЬ ПЛАН. ДНЕВНОЙ ПЛАН ПЕРВАЯ СМЕНА ПРЕВЫСИЛА НА 13 ПРОЦ., А ВЕСЬ ЗАВОД ПЕРЕВЫПОЛНИЛ ЗАДАНИЕ НА 8 ПРОЦ.

— ЗАКРЕПЛЕНЫ-ЛИ эти победы? Укрепился ли завод на занятых позициях. **Нет.** Результаты работы в последующие дни колеблются. **Есть опасения, что за десятидневку завод не выполнит задание.**

ПОКАЗАТЕЛЕН в этом отношении и пример ВРЗ. В течение нескольких лет здесь программа не выполнялась а вот в феврале она выполнена с запозданием только **НА НЕСКОЛЬКО ЧАСОВ.** Раньше паровоз стоял в ремонте 24 дня, а в феврале один паровоз был отремонтирован в 12 дней. Но и рабочие ВРЗ не укрепились на этой позиции. **Поступают сведения о том, что в первую десятидневку нет НИКАКИХ расчетов на ВЫПОЛНЕНИЕ ПЛАНОВ.** Паровозники не любят сразу брать быка за рога, они раскачиваются и выжидают. По том, к концу месяца, мол, подтянемся а в результате в конце месяца рвачка, спешка, так больно отзывающаяся на качестве.

ПАРТИЗАНСКИЕ НАСКОКИ НАБЛЮДАЮТСЯ И В ШВЕЙПРОМЕ. ЗДЕСЬ ОДИН ИЗ ЦЕХОВ ВЫРАБАТЫВАЕТ ЗАДАНИЕ С ПРЕВЫШЕНИЕМ НА 30 ПРОЦ. А ДРУГОЙ НЕДОРАБАТЫВАЕТ 40 ПРОЦ.

ОТКУДА ТАКАЯ НЕОРГАНИЗОВАННОСТЬ?

МЕЖСОЮЗНАЯ конференция производственных и железнодорожных союзов, отвечая на этот вопрос, заявила, что эта неорганизованность наблюдается потому, что ни один завком не руководит как следует борьбой за план. **ФАКТЫ ПОДТВЕРЖДАЮТ ЭТО ОБСТОЯТЕЛЬСТВО.**

— Несколько дней назад «Красный Север» потребовал снять звание ударного с сухонского лесозавода. **Рабочие в ответ на это требование не подали голоса.** Завком не организовал их для этого. **ЧТО ЖЕ ОН, ОЧЕВИДНО, СОГЛАШАЕТСЯ С ЭТИМ ТРЕБОВАНИЕМ?** Он, покорно сдаваясь отдает почетное звание, за которое лучшие пролетарии остервенело дерутся. Завком лесозавода № 7 тоже не проявляет жизни, что он сделал для того, чтобы выправить положение в первом квартале, когда завод работал только наполовину? Ровно **НИЧЕГО. Ничего не сделал завком и для того, чтобы добиться во всех сменах успехов подобных тем, которых достигли рабочие первой смены.**

ОСОБЕННО заметны провалы в работе 8 харовского лесозавода. Лесозавод с трудом вылез на предпоследнее место. В феврале он добился выполнения 70 проц. задания. Надо было биться, не ослабляя сил, но часть рабочих, которые раньше были участниками боя,в масленицу бросили оружие.

РАБКОР З. ТУГАРИНОВ СООБЩАЕТ, ЧТО В МАСЛЕНОЕ ВОСКРЕ-

СЕНЬЕ 45 РАБОЧИХ НЕ ВЫШЛИ НА ЗАВОД. ЭТО ОГРОМНЫЙ ПРОВАЛ.

— Кто дезертировал с завода?

Из смены смотрака ЗЕРНОВА сбежали 4 рабочих, из смены **ГАНИЧЕВА** 4, из смены **ЛАУТКИНА**—2, из смены укладчиков—12, из смены **ОТВОЗЧИКОВ**—22.

Рабочие харовского завода, вместе со всеми выступали против прогульщиков Сухонского лесозавода, а сами теперь повторили этот позорный поступок.

Нужна организованная борьба за план. Нужна регулярная армия, спаянная крепкой дисциплиной, а не партизанские отряды. Партизанские отряды нужны в войне разрушительной, а когда мы хотим что-либо сделать, недисциплинированные партизанские налеты принесут мало пользы.

— Не отступать, а укреплять занятые позиции нужно в борьбе за план.

Производственная конференция союзов транспортной и производственной группы решила: дать испытательный срок харовскому заводу. Если рабочие харовского завода не сумеют выполнить план в первой половине марта, то звание ударного с завода будет **СНЯТО.**

П. СМУРОВ.

Оперативная сводка

БУМАЖНИКИ СТОЙКО ДЕРУТСЯ ЗА ПЛАН

НЕ УСТУПАЮТ ПЕРВОГО МЕСТА

Сухонские ф-ки и в феврале работали не хуже январского. Бумажники стойко дерутся за план, февральское задание по всем видам работ перевыполнено.

— СОКОЛ: задание по бумаге превышено на 2 проц. по целлюлозе на 7 проц., по древесной массе на 5 проц.

— СВЕРДЛОВСКИЙ завод—задание по целлюлозе превышено на 4 проц

На черную доску дезертиров.

45 РАБОЧИХ ХАРОВСКОГО ЛЕСОЗАВОДА В МАСЛЕНИЧНОЕ ВОСКРЕСЕНЬЕ (2 марта) НЕ ВЫШЛИ НА РАБОТУ.

Заводская стенгазета «Циркуль» выступила с призывом осудить прогульщиков. Вопрос о массовом прогуле обсуждается на собраниях рабочих. Собрания требуют строго наказать прогульщиков.

З. ТУГАРИНОВ.

ЦРК не выполнил производственный план.

Вологжанин промфинплан в первом квартале не выполнил. По закупке товаров план недовыполнен на 13 проц. и по продаже на 5 проц.

ПО СБОРУ ПАЕВЫХ КВАРТАЛЬНОЕ ЗАДАНИЕ ВЫПОЛНЕНО ТОЛЬКО НА 40 ПРОЦ.

ЛЕСОЗАВОД № 7

— УДАЧНОЕ НАЧАЛО —

В МАРТЕ НАЧАЛИ РАБОТУ УДАЧНО, сообщает директор тов Курочкин. ПЕРВАЯ СМЕНА 2 МАРТА ПРЕВЫСИЛА ДНЕВНОЕ ЗАДАНИЕ НА 13 ПРОЦ. ВЕСЬ ЗАВОД В ЭТОТ ДЕНЬ ВЫПОЛНИЛ ПРОГРАММУ С ПРЕВЫШЕНИЕМ НА 8 ПРОЦНЕТОВ

Большевик будет держаться на занятых позициях

Если в первом квартале 3-й лесозавод работал далеко не блестяще, это совсем не значило, что завод в общем не способен работать по каким-то объективным причинам, о которых кое-кто поговаривал на заводе.

Основная причина плохой работы —неуменье работать по революционному, небрежность и халатность. Прогулы, пьянки, всевозможные нарушения трудовой дисциплины, рвачество, безобразнейшее отношение к производству, иногда граничащее с вредительством—все это было и до сих пор не чуждо рабочим завода Большевик.

Стоило лишь очень немного в январе и феврале общественности завода, администрации и рабочим быть повнимательнее, чуть поднажать, пустить в ход, правда далеко еще не полный, нашу пролетарскую самокритику, и завод оказался по качественным показателям в первой шеренге бойцов за план.

— Я смею заверить «Красный Север», что завод Большевик превратится в ударное предприятие, что завод будет драться не только за количественные показатели, но и за качество. С качеством у нас еще не важно, выход полезной древесины низок, качество пилотоваров требует—лучшего и себестоимость—снижения.

Завод в марте заканчивает зимнюю распиловку, после ремонта и некоторой реконструкции в мае приступим уже к летней распиловке. Укрепляя трудовую дисциплину, вырывая болячки и изживая недостатки, я не ошибусь, если заявлю перед «Красным Севером» от имени всего завода, что мы выполним план лётней распиловки, будем в первых рядах бойцов за план.

Директор 3-го лесозавода «Большевик» В. БОГДАНОВ.

МАССОВОЕ ДОБРОВОЛЬНОЕ СНИЖЕНИЕ РАСЦЕНОК В ВРЗ

Токаря снизили расценки на 15 процентов

РАБОЧИЕ РЕМОНТНОГО ЗАВОДА ДОБРОВОЛЬНО СНИЖАЮТ РАСЦЕНКИ. НАПРИМЕР, ВЕСЬ ТОКАРНЫЙ ЦЕХ СНИЗИЛ РАСЦЕНКИ НА ТРИ ПРОЦЕНТА, ИНСТРУМЕНТАЛЬНЫЙ ЦЕХ ТАКЖЕ СНИЖАЕТ РАСЦЕНКИ.

БРИГАДА ШОРОХОВА, ПАРОВОЗНОГО ЦЕХА, СНИЖАЕТ РАСЦЕНКИ НА ПЯТЬ ПРОЦЕНТОВ. ЭЛЕКТРОСВАРЩИКИ ВАГОННОГО ЦЕХА СНИЖАЮТ РАСЦЕНКИ НА ПЯТЬ ПРОЦЕНТОВ. УДАРНИКИ СТАНОЧНОЙ МАСТЕРСКОЙ ДЕРЕВООБДЕЛОЧНОГО ЦЕХА И ЛЕСОПИЛКИ СНИЗИЛИ РАСЦЕНКИ НА 2 ПРОЦ. УДАРНАЯ БРИГАДА ПО ЗАГОТОВКЕ И РЕМОНТУ ОКОННЫХ КАРНИЗОВ ЗАЯВИЛА О СНИЖЕНИИ РАСЦЕНОК. БРИГАДА БОЛЬШАКОВА ОБЪЯВИЛА СЕБЯ УДАРНОЙ И СНИЖАЕТ РАСЦЕНКИ НА ТРИ ПРОЦЕНТА. ТОКАРЯ КОЛЕСНОГО ЦЕХА СНИЖАЮТ РАСЦЕНКИ НА 15 ПРОЦ. КРОМЕ ТОГО КОЛЕСНЫЙ ЦЕХ УЖЕ БОЛЬШЕ МЕСЯЦА ЯВЛЯЕТСЯ УДАРНЫМ ЦЕХОМ.

В. Ч.

Заготовкой топлива для Госпароходства Северолес не занимается

На 20 февраля заготовлено всего навсего 11 проц.

Рабочие водники обсуждали поднятый Красным Севером вопрос о заготовке топлива для пароходства.

На 20 февраля Северолес выполнил план заготовки топлива только на 11 проц.

Создается опасение, что топлива будет заготовлено недостаточно.

Рабочие решили потребовать от заготовителей выполнения плана заготовок в срок. В СВОЮ ОЧЕРЕДЬ ОНИ ЗАВЕРЯЮТ ОРГАНИЗАЦИИ, ЧТО ПЛАН СУДОРЕМОНТА БУДЕТ ВЫПОЛНЕН В СРОК.

Всебумпром задерживает пуск водоочистительной станции на Соколе

ШЕСТЬ МЕСЯЦЕВ СОКОЛЬЦЫ ЖДУТ ПРОЕКТОВ ВОДОНАПОРНОЙ СТАНЦИИ

БЛИЗКО ОСУЩЕСТВЛЕНИЕ ЗАВЕТНОЙ МЕЧТЫ СОКОЛЬЦЕВ. ПОСЛЕ МНОГОЛЕТНЕЙ ВОЛОКИТЫ НАКОНЕЦ - ТО НЫНЧЕ ОНИ ПОЛУЧАТ ЧИСТУЮ ПИТЬЕВУЮ ВОДУ. ЗДАНИЕ ВОДООЧИСТИТЕЛЬНОЙ СТАНЦИИ ДАВНО ГОТОВО. ДЕЛО ЗАДЕРЖИВАЕТСЯ ИЗ-ЗА ВСЕБУМПРОМА, КОТОРЫЙ НЕ ПРИСЫЛАЕТ ПРОЕКТОВ ВАННЫ И ВОДОНАПОРНОЙ СТАНЦИИ. БЕЗ ЭТИХ ПРОЕКТОВ НЕЛЬЗЯ ПРИСТУПАТЬ К МОНТАЖУ ФИЛЬТРОВ.

В ТЕЧЕНИЕ 6 МЕСЯЦЕВ НА ПРОСЬБЫ О ВЫСЫЛКЕ ПРОЕКТА ВСЕБУМПРОМ ОТДЕЛЫВАЕТСЯ МОЛЧАНИЕМ. ЗАДЕРЖИВАЕТСЯ И ВЫСЫЛКА ЛИСТОВОГО ЖЕЛЕЗА, ЗАКАЗ НА КОТОРОЕ СДЕЛАН ЕЩЕ В ОКТЯБРЕ.

ЭЛЕКТРИК.

ПОДГОТОВКА КАДРОВ

Курсы по подготовке в ВУЗ'ы работают плохо

НА КУРСАХ ПРИ ОКРПРОФБЮРО ТОЛЬКО 17 СЛУШАТЕЛЕЙ. ОНИ НЕ ЗНАЮТ В КАКОЙ ВУЗ ГОТОВЯТСЯ

Тов. Корсак нарушает постановление СНК

Вологда решение ЦК ВКП(б) о подготовке кадров выполняет с значительным опозданием. Лишь с середины января начали комплектоваться курсы по подготовке в ВУЗ'ы и техникумы при рабфаке. Начинают работать курсы железнодорожников, подготовляющие слушателей в институт им. Плеханова.

Третьи курсы при окрпрофбюро работают плохо. Программа здесь за недостатком времени прорабатывается слабо. По этому снижается посещаемость. Заметен отсев.

Плохие условия работы курсов, слабость руководства—вот причины отсева. Курсы, имеющие в своем составе 17 рабочих, нужно поставить в более лучшие условия. **МЫ ПРЕДЛАГАЕМ:** увеличить число дней занятий курсов, перевести на пятидневную неделю: 3 дня учебных, 1 кружковой и выходной, оставив учебный день прежним, т.-е. 4 часа—5 уроков. Начинать занятия с 4 час. Кроме того окрОНО и окрпрофбюро нужно договориться с главпрофобром и другими центральными учреждениями о предоставлении мест для курсантов в центральные ВТУЗ'ы и ВУЗ'ы, а окружкому ВЛКСМ—с ЦК ВЛКСМ о командировках для комсомольцев. Иначе слушатели не знают, куда они готовятся.

Совершенно непонятен приказ пом. директора ВРЗ тов. **Корсака**, в котором говорится, что слушатель освобождается для занятий на курсах по подготовке в ВУЗ'ы и на курсах института Плеханова только на 24 часа в месяц, тогда как при 5-тидневной работе требуется 48 часов. Декрет СНК о льготах для вечерних рабфаков разрешает освобождать рабочего по потребности, без ограничения.

— Кто же дал право тов.Корсаку нарушать постановление Совнаркома?

А. Захаров.

Кожевники повышают квалификацию

ОРГАНИЗОВАН ПРОФТЕХНИЧЕСКИЙ КРУЖОК

Рабочие кожзавода «Труд» нынче внесли в колдоговор ряд новых пунктов. В одном из них говорится об организации профтехнического кружка, в котором для растущего производства должны готовиться кадры квалифицированных рабочих.

Долгое время организация этого кружка не удавалась. Было назначено первое организационное собрание, но оно сорвалось,—на собрание молодежь не явилась, не явились даже и те товарищи, которым была поручена организация кружка. Завком этот поступок осудил, за халатное отношение к организации кружка председателю культкомиссии т. **Васильеву** и представителю от молодежи т. **Лукичеву** даны выговоры.

На днях состоялось организационное собрание, на котором уже разработана и принята программа занятий. Кружок будет заниматься 6 раз в месяц по 2 часа. В кружке будут изучаться не только процессы производства, но и виды сырья, преподаваться геометрия, химия и др.

Н. Б.

ПЕРЕУЧЕТ СПЕЦИАЛИСТОВ

ПОСТАНОВЛЕНИЕ ВОЛОГОДСКОГО ОКРУЖНОГО ИСПОЛНИТЕЛЬНОГО КОМИТЕТА

26 февраля 1930 года

На основании постановления ЦИК и СНК от 31 декабря 29 года и постановления НКТ СССР от 14 января 30 года об учете специалистов народного хозяйства для того, чтобы установить точное количество специалистов и наиболее целесообразно использовать их и для определения числа лиц, которые должны быть подготовлены и переподготовлены в соответствующих учебных заведениях или курсах, Вологодский окружной исполнительный комитет ПОСТАНОВИЛ:

1) Провести на территории округа персональный учет следующих категорий специалистов (мужчин и женщин), как работающих, так и безработных: а) окончивших в СССР, бывшей Российской империи или за границей высшие технические, транспортные, сельско-хозяйственные, лесные, межевые, ветеринарные учебные заведения или аналогичные факультеты других высших учебных заведений; б) окончивших в бывшей Российской империи или за границей высшие промышленно-экономические (высшие коммерческие) учебные заведения и экономические факультеты других высших учебных заведений; в) окончивших юридические факультеты, факультеты общественных наук, факультеты советского права и т. п. высшие учебные заведения как в СССР и в бывшей Российской империи, так и за границей, если эти лица в течение последних трех лет перед моментом учета проработали в качестве экономистов не менее 1 года; г) окончивших физико-математические факультеты университетов, как в СССР, так и за границей; д) окончивших в СССР, бывшей Российской империи или за границей средние технические, транспортные, сельскохозяйственные, лесные, межевые, ветеринарные и геодезические учебные заведения и техникумы; е) не имеющих законченного высшего или среднего технического или сельско-хозяйственного образования (окончивших не менее 3 курсов) в том числе и учившихся, но не окончивших соответствующего курса за границей если эти лица в течение последних 3 лет перед моментом учета работали не менее одного года на инженерно-технических должностях среднего или высшего персонала или на должностях среднего или высшего персонала специалистов сельского хозяйства; ж) окончивших низшие технические и сельско - хозяйственные учебные заведения или специальные курсы, а также окончивших в средних и высших учебных заведениях менее 3 курсов, если эти лица имели в течение последних трех лет перед моментом учета не менее одного года стажа работы на инженерно-технических должностях или должностях специалистов сельского хозяйства и занимающих в настоящее время должности среднего или высшего технического или сельско-хозяйственного персонала; з) специалистов-практиков (без какого либо технического или сельско-хозяйственного образования), но имеющих на протяжении последних пяти лет перед моментом учета не менее двух лет стажа работы на инженерно-технических должностях или должностях специалистов сельского хозяйства и занимающих в настоящее время должности среднего или высшего технического или сельско-хозяйственного персонала; и) научных работников по всем отраслям знания, состоящих на учете центральной комиссии по улучшению быта ученых, секции научных работников профсоюза Рабпрос, а также научных работников опытно-показательных учреждений, включая аспирантов; к) преподавателей технических, сельскохозяйственных, агрономических средних и высших учебных заведений; л) лиц, занимающих технические должности в промышленности и на транспорте (оплачиваемых по сетке инженерно-технического персонала), а также занимающих экономические должности в предприятиях, но не удовлетворяющих перечисленным выше требованиям.

2) Специалисты, уже состоящие на техническом учете, подлежат перерегистрации в сроки, указанные в п. п. 4 и 5. Выданные учетно-технические билеты без отметки о прохождении перерегистрации считаются недействительными.

3) От зачисления на учет освобождаются: а) специалисты, состоящие на действительной военной службе и в резерве начальствующего состава РККА. ПРИМЕЧАНИЕ: Специалисты, состоящие на военной службе по вольному найму, подлежат учету на общих основаниях); б) Лица, признанные в установленном порядке утратившими 50 и более процентов трудоспособности; в) проживающие на территории округа иностранные граждане.

4) Специалисты, проживающие в г. Вологде, обязаны явиться для зачисления на учет в окр. отдел труда в алфавитном порядке в следующие сроки:

7 марта фамилии на буквы—А, Б; 8—В, Г, 9—Д, Е; 10—Ж, З; 11—И, К; 12—Л, М, 13—Н, О; 14—П, Р; 15—С, Т; 16—У, Ф; 17—Х, Ц; 18—Ч, Ш, Щ; 19—Ю, Я; 20, 21, 22 и 23 марта лица, опоздавшие встать на учет в установленные для них сроки.

5) Являющиеся для приема на учет должны иметь при себе следующие документы: а) свидетельство или удостоверение об образовании и справки о стаже работы или трудовой список; б) учетно-воинский документ; в) профсоюзный или партийный билет (если члены профсоюза или партии); г) учетно-технический билет (состоящие на техническом учете).

6) Специалисты, проживающие вне города, заполненные карточки (в двух экз.) и документы, перечисленные в п. 5-м или заверенные копии с них, могут посылать в отдел труда почтой самостоятельно или через организации, в которых работают. Предельным сроком представления карточек и документов устанавливается 27-е марта.

7) За получением учетных карточек ф. № 1 администрация учреждений и предприятий, а также специалисты, подлежащие зачислению на учет, обращаются: в окр. отдел труда, к инспекторам труда на «Соколе» и в Тотьме и выплатные пункты страхкассы в Устье Кубенском, Харовской и Грязовце.

8) Администрация предприятий и учреждений обязана: а) ознакомить специалистов с настоящим постановлением; б) снабдить учетными карточками (п. 7); в) освободить лиц, подлежащих учету для личной явки в отдел труда (п. 4) с сохранением заработной платы; г) проследить за прохождением специалистами регистрации в установленные сроки (п.п. 4 и 6); д) об уклоняющихся от зачисления на учет сообщать в отдел труда; е) требовать от поступающих на работу специалистов предъявления учетно-технических билетов.

9) Специалисты, уклонившиеся от регистрации, а также виновные в несоблюдении правил учета, и администрация предприятий и учреждений, виновная в несоблюдении своих обязанностей, связанных с учетом специалистов, подлежат ответственности в уголовном порядке.

10) Наблюдение за выполнением настоящего постановления возлагается на окр. отдел труда.

11) Настоящее постановление вводится в действие с момента его опубликования в газете Красный Север.

Председатель окр. исполкома **ЭГЛИТ.**
Секретарь **МАТРОСОВ.**

План проведения Международного женского дня

Сегодня в 6 час. в Доме Революции созывается общегородское делегатское собрание женщин совместно с женским кооперативным активом.

Повестка дня. 1. Значение Международного Женского Коммунистического дня 8 марта (Докладчик тов. Альбов). 2. Отчет горсовета (Докладчик тов. Федотов). 3) Художественная часть.

Делегатки проходят на собрание по делегатским карточкам. Кооперативный женактив получает билеты у тов. Анфимовой в правлении ЦРК «Вологжанин».

ЗАВТРА с 6 час. в Театре Народа торжественное заседание женщин делегаток с представителями партийных советских, профессиональных организаций и Красной армии, делегатками подшефных районов. Повестка дня: 1. Приветствия. 2. Пятилетка Северного края (докл. тов. Шевкова). 3. Художественная часть.

Члены ОК партии, горрайкома, окрисполкома, горсовета, окрпрофбюро проходят по своим мандатам. Делегатки получают билеты у своих женорганизаторов. Женорганизаторы за получением билетов должны придти в горженотдел.

Весь материал об итогах проведения кампании 8 марта прислать в горкомиссию при горрайкоме ВКП(б) не позднее 20 марта 1930 года.

Городская комиссия по проведению МЖКД 8 марта.

ИЗВЕЩЕНИЯ

Сегодня в помещении городского комитета ВКП(б), в 18 часов—совещание секретарей партячеек и цех ячеек, апоргов и коммунистов председателей месткомов. Явка строго обязательна.

ГРК ВКП(б)

СЕГОДНЯ, в клубе водников состоится спортвечер кружка физкультуры, посвященный международному дню женщин, смычке физкультурников города и военизации.

Программа вечера: беседа-лекция врача «Значение физкультуры для женщины», обмен опытом работы.

10 сего марта, в помещении УЗП (Советская 14) состоится расширенное заседание худож.-пед. совета ТЮЗ'а. Начало в 6 часов.

12 МАРТА в доме Красной армии **2-й объединенный пленум окружного и городского советов Осоавиахим.**

Приглашаются представители всех партийных и общественных и профессиональных организаций города, секретари ячеек Осоавиахим и все активисты об-ва.

Явка членам пленума обязательна.
Президиум.

ОКРУЖНОЙ СЛЕТ ЛЕГКОЙ КАВАЛЕРИИ

Завтра, в помещении Дома партии в 6 час. созывается окружной слет легкой кавалерии. Повестка слета: 1. О состоянии и задачах легкой кавалерии (докл. Голубцов—гор. штаб). 2. Задачи ЛК в чистке сов. аппарата (докл. т. Чулков—РКИ). 3. Выборы окрштаба. 4. Разное.

Райкомам КСМ обеспечить полную явку делегатов. Делегаты слета прибывают 8 марта и регистрируются в окружкоме ВЛКСМ у тов. Батковой.

Городской штаб обязывает присутствием на слете всех вожаков отрядов города. Приглашается актив легкой кавалерии и беспартийная молодежь.

КОТИРОВКА ФОНДОВОГО ОТДЕЛА

На 7 марта 1930 г.

	Покупка	Продажа
1-й 6% в. з. вкл. с тек, к	4—91	
Беспроц в. з. 26 г с тек. к.	126—65	128—69
10% гос в. з. 27 г. с тек. к.	25—22	
6% гос в. з. инд. с тек. к	—	25—67½
3-й кр. в. з. 27 г. с тек. к.	5—	—
12% рен в. з. 27 г с тек. к.	105—02	—
Гос з. укр. крест хоз т. к.	—	10—
2-й в. з. инд %%	—	26—10%
2-й в з. без проц	—	25—73
1% внут. з. 28 г.	100—10	100—15
Гос. в. в. з. 29 г. без проц	101—90	102—90
3-й в. з. индустр %% вып	—	50—87
3-й в. з. инд. без %% вып	—	50—12
Новый 9% в. з. 1930 г.	50—51½	50—61½

Вол. отд. госбанка.

Письмо в редакцию

УВАЖАЕМЫЙ ТОВ. РЕДАКТОР

В № 53 «Красного Севера» помещена заметка «В Госбанке зажимали самокритику», в которой одним из главных виновников по отношению к Головину называют и меня. Прежде всего я утверждаю, что сообщенные факты искажены. Головин, насколько мне известно, никогда особенным сотрудничеством в стенгазете не занимался, а в бытность управляющего т. Нечаева стенгазеты в н/банке не существовало.

Что касается обвинения в отношении меня, то этим вопросом после РКИ интересовалась и очень обстоятельно окрКК, которая записала 23 февраля относительно меня следующее: **«В виду того, что предъявленные обвинения к т. Воробьеву не подтвердились—вопрос считать исчерпанным»**

С фактом засоренности аппарата, а также необходимостью его срочной чистки вполне согласен и чистку нужно ускорить.

И. В. Воробьев.

ГОРОДСКОЙ ТЕАТР. Касса с 11 ч.
Премьера! Б. Лавренев. „РАЗЛОМ". Пьеса в 4 действ. Билеты продаются.

Дом Искусств. „Знойное море" К/ф в 5 частях.

«ИСКРА». Заграник 1000 ЛОШАДИНЫХ СИЛ. Драма в 6 част. БОЕВИК

ИЗДАТЕЛЬСТВО «КРАСНЫЙ СЕВЕР» доводит до сведения подписчиков, что задержка в доставке 2 номера «Роман-Газеты» происходит по вине Госиздата, до сих пор не выславшего этого номера в адрес издательства. Немедленно по получении номер будет разослан подписчикам.

ТРЕБУЮТСЯ БЫСТРОХОДНЫЕ МОТОРНЫЕ ЛОДКИ и КАТЕРА от 20 до 75 сил и ПОДВЕСНЫЕ МОТОРЫ системы «АРХИМЕД» в ПОЛНОЙ ИСПРАВНОСТИ.
Предложения с подробным описанием и условия на продажу направлять: Архангельск, Печерская ул, дом 4, начальнику сплава Северного края.
Телефон 9-43 и 3 84. 41—10—1

Строительству механизированного стеклозавода в местечко БЕЛЫЙ БЫЧЕК, Череповецкого округа
ТРЕБУЮТСЯ ЭЛЕКТРО-МОНТЕРЫ
высокой и средней квалификации сроком на 5—8 месяцев с 15—30 арта. Предложения с указанием желаемой зарплаты направить по указанному выше адресу. 363—2—1

Открыт прием на ЗАОЧНЫЕ КУРСЫ ОДСК ФОТО и КИНО (Общество друзей советской кинематографии)
ПО ОТДЕЛЕНИЯМ:
ФОТО ОТДЕЛЕНИЕ — 1) Фото-отделение . . 15 р. 2) Кино-механиков перед-движников . 15 р.
КИНО СЦЕНАРИСТОВ — 3) Кино - механиков стационарников 18 р. 4) Кино-сценаристов 20 р.
КИНО механиков передвижников — механиков стационарн. устан.
Слушатель может быть зачислен в идущую группу или вновь начинающую. Стоимость обучения за весь курс по отделениям:
Подробные сведения даны в проспекте, который высылается по получ. трёх марок за 10-коп. марку. Все запросы и деньги нужно посылать по адрес: Издательство «Техникопечать», Москва, 9, Страстной бул., 2.42
Отдел Заочных Курсов, № 92. 2.5—12—1

С 4-го марта Окротдел союза транспортников ЛИКВИДИРОВАЛСЯ.
Ликвидационная комиссия окружного отдела транспортных рабочих доводит до сведения всех безработных и разных лиц, состоящих на учете при окружном отделе союза, что с 4 марта за всеми справками следует обращаться в МК грузчиков № 4, вечка-пристань, к тов. Коротковой. Печать окротдела союза транспортных рабочих считать недействительной с 4 марта с. г.
1460 Ликвидационная комиссия.

СРОЧНО ПРОДАЮТСЯ: небольшой зеркальный шкаф, мраморный умывальник, столовая лампа и др. домашн. вещи Лесная наб., д. № 48, во дворе

УТЕРЯННЫЕ ДОКУМЕНТЫ

считать недействительными

Отрезок «В» № 336012—Асташова Б. В.—1428. Уд. личн., уд. об имущ. пол. и номер биржи—Смирнова С. П.—1430. Акция Добролета № 901171 на 1 руб.—Зорина С. А.—1434. Уд. о взятии из детдома имени Короленко Аплетаева И. Д. и копия постанов. о надел. землей—Короткова Д. Г.—1436. Чл. и заб. кн. Вологж.—Глушицкой М. Э.—1437. Чл. кн. ТПО С. ж.д. № 18685—Гробовой А. В.—1438. Заб. учен. кн. Вологж., уд. шк. II ст. № 3—Преображенской А. Л.—1439. Заб. кн. Вологж. Завьялова—894. Ломбард. квит. на предъяв.—1440. Чл. бил. с-за пищевик. № 217—Красильникова П. Н.—1442. Уд. рабфака № 63—Лютаева К. А.—1444. Метр. № 270 Флягина Н. А.—1446. Чл. кн. ЦРК Смычка № 3224—Солина А. Н.—1446. Воин. кн., уд. личн., чл. бил. с-за деревообдел. уд. об имущ. пол., справка о регистр. млад. и 2 расчетн. кн. лесозав. № 42—Сивкова А. Л. 1447. Ж.-д. уд. личн., партбил. и уд. на право нош. оружия—Алексеева П. А.—1448. Чл. бил. с-за ж.-д. Дмитриева А. А.—1449.

Чл. кн. Вологж. № 8788—Ионина В. М.—1405. Чл. и заб кн. Вологж. — Подъяковой Н. М.—1406. Уд. об окон. телеграфн. курс., кон. карт.—Котина А. М.—1407. Заб. кн. Вологж. Юриной Е. И.—1408. Чл. бил. с-за ж.-д.—Леготкина А. Г.—1409. Чл. кн. Пригор. о. п. № 7139—Тяпушкиной А. Б.—1410. Чл. и заб. кн. Вологж. и пасп.—Тарабухина В. Ф.—1411. Чл. кн. ТПО С. ж. д. № 3114—Конкина И. Г.—1412 Чл. кн. Вологж.—Макаровой В. Г.—1413. Чл. бил. ВЛКСМ, чл. кн. Явенгского о. п., уд. личн.—Мухина А. П.—1416. Уд. личн.—Шутовой З. В.—1418. Парт. бил. № 0312089—Громова В. И. 1410. Пасп. Вишняковой П. Н. 1421. Заб. кн. ЦРК Смычка № 237/3—Кузичева Р. А.—1422. Чл. кн. ЦРК Смычка № 2387 Лукичева Д. и № 3719—Садковой А.—1422.

УШЛИ ИЗ ДОМА

5 марта **ВОЛКОВА, Валентина** 10 лет. На голове вязаная серая шапка, серый шарф, ватное сиее пальто, валенки черные, подшитые, платье коричневое и **КОРЮХИНА Ольга**, 9 лет. На голове платок коричневый пальто черное, на ногах сапоги. Приметы: на верхней губе справой стороны шрам. Знающих таковых просьба сообщить по адресу: 2-я Фрязиновская ул., дом № 15 — кв. 4, Волкову. 1472

ТРИДЦАТЬ ТЫСЯЧ ТОНН ОВОЩЕЙ

ПРЕДПОЛАГАЕТ ЗАКОНТРАКТОВАТЬ ПЛОДОВОЩСОЮЗ

Для того, чтобы вырастить и собрать эту массу овощей нужны опытные огородники

Организуем курсы для подготовки колхозников-огородников

ОРГАНИЗАЦИЯ ПРОМЫШЛЕННОГО ОГОРОДНИЧЕСТВА В ОКРУГЕ, В КОЛХОЗАХ И ПОСЕЛКОВЫХ ТОВ-ВАХ ПОРУЧЕНА ВОЛОГОДСКОМУ «ПЛОДОВОЩСОЮЗУ» ПЛОДОВОЩСОЮЗ ПРЕДПОЛАГАЕТ НЫНЧЕ ВЕСНОЙ РАЗВЕРНУТЬ ШИРОКУЮ КОНТРАКТАЦИЮ ОВОЩЕЙ В КОЛХОЗАХ И ПОСЕЛКОВЫХ ТОВАРИЩЕСТВАХ БУДЕТ ЗАКОНТРАКТОВАНО: КАРТОФЕЛЬ НА 2464 ГА, КАПУСТА НА 388 ГА, ЦИКОРИЯ НА 252 ГА И ПРОЧИЕ ОВОЩИ НА 440 ГА.

С ЭТИХ ПЛОЩАДЕЙ ПРЕДПОЛОЖЕНО СОБРАТЬ НЫНЕШНЕЙ ОСЕНЬЮ 30.000 ТОНН ОВОЩЕЙ НА 2.000.000 МЛН. РУБ.

Для того, чтобы выполнить этот план контрактации и ознакомить колхозников с работой по огородничеству—нужно срочно подготовить кадры огородников для колхозов.

НЕОБХОДИМО НЕ ОТКЛАДЫВАЯ НИ ДНЯ, ОРГАНИЗОВАТЬ В ВОЛОГДЕ КУРСЫ ОГОРОДНИКОВ, УКОМПЛЕКТОВАВ ИХ БАТРАКАМИ И БЕДНЯКАМИ-КОЛХОЗНИКАМИ. Организация этих курсов—дело не только «Плодоовощсоюза», но и всех заинтересованных организаций: окрЗУ, Колхозсоюза, ЦРК, ТПО и др. Весна не за горами, с 20 марта надо уже набивать парники под рассаду, которой понадобится до 7 млн. штук.

НЕОБХОДИМО НАЙТИ СРЕДСТВА ДЛЯ ОРГАНИЗАЦИИ КУРСОВ И ПРИСТУПИТЬ К ПОДГОТОВКЕ КАДРОВ КОЛХОЗНИКОВ-ОГОРОДНИКОВ. БИР.

Римского папу бьем утилем

Во всех школах обсуждалось выступление римского папы, призывающего организовать крестовый поход на СССР. Школьники заявляют, что даже для учащихся первых групп первой ступени понятен истинный смысл этого выступления главы католической церкви.

— НЕ В ЗАЩИТУ РЕЛИГИИ, говорят школьники, **ПРИЗЫВАЕТ ПАПА ВЫСТУПАТЬ, А В ЗАЩИТУ БУРЖУАЗИИ.**

Учащиеся кубенской школы II ст. решили в ответ на выступление папы собрать по 10 коп. в фонд постройки подводной лодки имени комсомола.

Учащиеся школы I ступени в Вологде обязались собрать по 20 кило утильсырья и обратиться с призывом к родителям, требуя, чтобы они участвовали в соревновании и в ударных бригадах. Пионерский.

Две тысячи пионеров--в лагеря

3 марта состоялась городская конференция пионеров, на которой присутствовало 200 пионерактивистов. Конференция обсудила доклад тов. Богаченко «О лагерной кампании». Пионеры обращают внимание на необходимость своевременно создать базовые лагерные комиссии, которые до сих пор не созданы. Конференция предлагает немедленно создать эти комиссии из представителей комсомольской ячейки, партячейки, фабзавкома, женработниц, родителей, вожатых баз и отрядов, старших пионеров и т. д.

Комиссии должны добиться, чтобы нынче выехали в лагеря не менее 1000 пионеров.

Пора и советам и профсоюзам обратить внимание на оздоровление пионеров и помочь им в организации лагерей. П. К.

ПРИТОК УТИЛЬСЫРЬЯ в Госторг увеличился

СОВПАРТШКОЛА—ЛУЧШАЯ ПОСТАВЩИЦА. ЖАКТЫ НЕ СМОТРЯ НА ДОГОВОРЫ НЕ УЧАСТВУЮТ В СБОРЕ УТИЛЯ

Приток утильсырья в Госторг во второй половине февраля увеличился. До 17 февраля было сдано 97 кгр., а с 17 по 27—6.495,5 кгр., всего на 1 марта сдано Госторгу 6.529,5 кгр. На 21 февраля на первом месте по количеству сданного утиля стоял педтехникум, в настоящее время положение резко изменилось: совпартшкола далеко оставила за собой педтехникум (на 28/II совпартшкола сдала 1.965 кгр., а педтехникум только 762 кгр.).

Затем идет ячейка ВЛКСМ № 24 при окрстрахе: сдала 877 кгр., железнодорожная школа девятилетка № 8 сдала железа 826 кгр., пионеротряд № 15 при спиртзаводе 651 кгр. и т. д.

Следует подтянуться рабфаку, т. к. кроме хождения по домам надо и сдавать утиль. Что же касается ЖАКТов то там очевидно никакой работы не проводится несмотря на заключенные договоры.

И.

КРАСНЫЙ СЕВЕР-колхоз подшефный нашей газете

КОЛХОЗНИКИ СТРОЯТСЯ

Они бросают дымные курные избы

Неприглядна деревенская постройка на Леже. Куда ни глянь--из под сугробов снега торчат замысловатые дощатые, часто вырезные, трубы курных черных, столетних изб, с покосившейся крышей с отдушинами, заткнутыми тряпьем.

Таких изб на Леже не одна, а сотни.

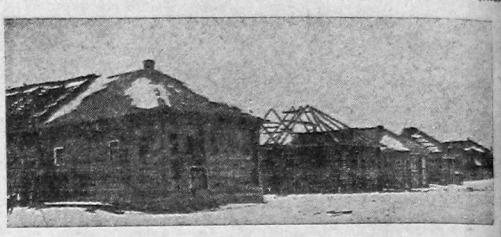

Духота, смрад, сырость в курной избе. Ветер гуляет во время топки, потому что открываются двери для тяги. С полатей торчат закоптелые головы ребятишек. Закоптел и сам хозяин с хозяйкой. Какое уж тут здоровье, когда с раннего утра голова угорела.

Коллективизируется дымная закоптелая Лежа. Бросаются курные избы.

Идет стройка новых жилых домов. В производственном участке № 15 дер. Жерноково, являющейся центром колхоза—Красный Север строится несколько таких домов.

НА СНИМКЕ: ряд вновь сооруженных домов—квартир в производственном участке № 15, дер. Жерноково колхозкомбината Красный Север.

ПО НАШЕМУ ОКРУГУ

Полушубки обещают прислать в апреле

3000 ПОСТОЯННЫХ РАБОЧИХ из батраков и бедняков должны работать по лесопромхозам филиала Северолеса. **На 1 февраля завербовано ТОЛЬКО 856 ЧЕЛ., да и то часть лесорубов из лесу ушла.** Филиал до сих пор не может заготовить и выслать на места спецодежду для постоянных кадров лесорубов. Московское отделение Северолеса в конце января сообщало:

— Спецодежду ждите во втором квартале. Хотя и не всю, но пришлем.

Теперь приходится гадать: возможно придет спецодежда в марте или апреле, возможно не придет. А если и пришлют, то от этого не легче—**к тому времени потеплеет и полушубки не потребуются.**

В. К.

—o—

ЧЛЕН СЕЛЬСОВЕТА ПОДКУЛАЧНИК

Осипов, член Ухтомского сельсовета, Вожегодского района в дер. Савинская, на собрании крестьян подговорил принять кулаков Кириллова и Рыжкова в колхоз.

С. С. Шанин.

—o—

СБОР УТИЛЬСЫРЬЯ проводится во всех колхозах Лещевского сельсовета, Харовского района. Колхозники решили укоротить хвосты и гривы у лошадей и волос сдать на утильсклады. **Все средства будут переданы на задатки под тракторы.**

Паншин.

НЕ ПОКИНЕМ РАБОТУ, ПОКА НЕ ВЫПОЛНИМ ЗАДАНИЯ

ПОЛОВИНА ЛЕСОРУБОВ ИЗ ТАВРЕНГСКОГО РАСЧЕТНОГО ПУНКТА, ВОЖЕГОДСКОГО ЛЕСПРОМХОЗА РАЗБЕЖАЛАСЬ. СРЕДИ ДЕЗЕРТИРОВ НЕ МАЛО КОЛХОЗНИКОВ, ТОЛЬКО ЛЕСОРУБЫ ИЗ ДЕР. БОЛЬШОЕ СТЕПАНОВО, КУБИНО-ОЗЕРСКОГО РАЙОНА ОСТАЛИСЬ В ЛЕСУ И ЗАЯВИЛИ, ЧТО НЕ ПОКИНУТ РАБОТЫ, ПОКА НЕ ВЫПОЛНЯТ ЗАДАНИЯ.

Н. БЫКОВ.

—o—

БЫВ. ОФИЦЕР СРЫВАЕТ ПОДГОТОВКУ КАДРОВ. В правление кипеловской маслоартели пролез быв. офицер А. П. Ерохов, который распоряжается всеми делами артели, нередко во вред. Работающие при артели курсы мастеров маслоделия, Ерохов настолько начал эксплоатировать, что курсанты хотят разбежаться. Он уволил рабочих с завода и всю работу взвалил на курсантов, которым некогда заниматься теоретической учебой. Работают они по 12 часов в сутки. Жалобы ни к чему не приводят. К. М.

ПОДГОТОВИЛИ ОТРЯД КРАСНЫХ СЕСТЕР

23 февраля в клубе медсантруд состоялось проверочное испытание 25 домашних хозяек и служащих, окончивших санитарный кружок первой помощи. Оказалось, что учеба в кружке закончилась успешно. Необходимо создать второй кружок, чтобы в нем воспитать новый кадр краснокрестовских общественниц—дружинниц.

Члены РОККК.

ВОЛОГОДСКИЙ ДЕНЬ

ПУНКТЫ ДЛЯ ЗАСОЛКИ РЫБЫ

Вологодское товарищество охотников в весенне-летний период в водоемах нашего округа будет проводить лов рыбы. На Кубенском и Чаромском озере организуются засольные пункты. Для организации этой работы приглашены специалисты.

ОТЧЕТНО-ПЕРЕВЫБОРНАЯ КАМПАНИЯ В ОХОТКООПЕРАЦИИ

В союзе охотников проходит отчетно-перевыборная кампания правлений и товариществ. Во время перевыборов товарищество очистит свои ряды от кулаков и лишенцев. Перевыборная кампания должна закончиться к 1 апреля. В начале апреля будет созван окружной съезд охотников и рыбаков.

Временные контрольные комиссии

Окрпрофбюро создает временные контрольные комиссии для проверки причин срыва промфинплана, для обследования подготовки к севу, подготовки к строительному сезону и т.д. Временные контрольные комиссии будут работать при месткомах.

Пионеры для весеннего сева

Городские пионерские отряды формируют ряд детских бригад для проверки хода посевной кампании. Президиум окрпрофбюро на выезд пионеров в деревню отпустил 100 рублей.

КОНТРАКТАЦИЯ КРОЛИЧЬИХ ШКУРОК

За каждую законтрактованную кроличью шкурку решено выдавать аванс. Колхозы получают аванс в 75 проц. средней стоимости шкурок, бедняцкие хозяйства—67 проц. середняцкие—50 процентов. Рабочие и служащие, занимающиеся разведением кроликов без применения наемной силы приравниваются при контрактации к бедняцким хозяйствам. Владельцы кроликов обязываются при контрактации сохранять основное стадо, соблюдать основные агро-зоотехнические требования при содержании, разведении, откорме и убое кроликов. Кролиководческие хозяйства будут получать племенных самцов в счет авансов. Кролиководы обязаны вместе со шкурками сдавать все туши мяса кроме тех, которые необходимы для личного употребления.

Разное по городу

КУДА СЕГОДНЯ ПОЙТИ. В клубе ВРЗ с 6 час. торжественное заседание, посвященное международному женскому дню. После заседания выступление Синей блузы. **Мастерские ВРЗ** после работ цеховые профсоюзные собрания, с повесткой дня «Пятилетка в 4 года». **В клубе медсантруд в 6 час.** заседание актива союза воинствующих безбожников; в 7 часов вечер с программой: «Что решил 3-й пленум Северного краевого комитета ВКП(б)». **В Доме Красной армии в 7 час.** доклад «Женщина в социалистическом строительстве» и живая газета. **В доме крестьянина с 6 час.** торжественное заседание, посвященное международному женско му дню и кино. **В клубе строителей** в 6 часов торжественное заседание, посвященное международному женскому дню. **В клубе Привокзального района** (помещение старого клуба) доклад о международном женском дне 8 марта и бесплатное кино. Начало в 2, 4, 6 и 8 час. **Новое помещение**—в 6 часов собрание актива членов пайщиков ТПО Сев. ж. д.

ЛЕЖА ГОТОВИТСЯ К КОЛЛЕКТИВНОМУ СЕВУ

План весенних работ

Одной из основных задач, стоящих перед правлениями наших колхозов, кустовых объединений, коммун, сельско-хозяйственных артелей, является весенний сев, учет и распределение труда. Эти вопросы являются темой нескончаемых обсуждений, разговоров, споров на колхозных собраниях и в избах-читальнях.

ВЕСЕННИЙ коллективный сев дело не легкое. Нужно до начала сева учесть земельную площадь колхоза, разбить ее на производственные участки, определить границы с соседним колхозом, убрать тыны, огороды, разбить участок на поля для посева зерновых, пропашных культур, выделить коллективные огороды. **В производственном участке — звене — скомбинировать посевную площадь с таким расчетом, чтобы организовать крупные площади однородных культур**

НАШ ДВИГАТЕЛЬ—сельско-хозяйственный рабочий скот не должен быть забытым. Его надо учесть, осмотреть распределить на тот или иной вид тяжелых работ, смотря по его состоянию, нужно организовать кормовой фонд для подкармливания скота и выделить особых бригадиров, смекающих по ветеринарной части, чтобы своевременно подавать ветпомощь захворавшей лошади.

МАШИНЫ, сельско-хозяйственный инвентарь должны быть на первом плане. Последние сводки о ремонте и подготовке тракторов, сельско-хозяйственных машин к весеннему севу сообщают, что с ремонтом не благополучно.

Неважно дело и с сбруей для обобществленного рабочего скота: чересседельники подопрели, войлок у седелок протерся, хомуты сбились необходимо шорникам приняться за дело. Вычинить сбрую и распределить ее комплектами по дворам, для каждой лошади под номерами. Вычинив старую сбрую, создать из нее запасные комплекты, чтобы во время пашне не перекидывать ее с одной лошади на другую в случае порчи.

ПОСЕВНЫЕ фонды должны быть в точности учтены, отсортированы и очищены. Пора бы приступить к проверке всхожести семян, посеветоваться с агрономом. Следует произвести протравку, распределить по местам и хранить в надежных помещениях, а не оставлять незапертыми в клетях, как это делается часто.

САМОЕ ГЛАВНОЕ—учет рабсилы, рабочего времени и распределение рабочего скота. **ПЕРЕД ЭТИМ СЛОЖНЫМ ВОПРОСОМ НА ДНЯХ ВСТАЛО РАБОЧЕЕ СОВЕЩАНИЕ КОЛХОЗКОМБИНАТА КРАСНЫЙ СЕВЕР** Над этим должны подумать и здраво рассудить каждый звеньевой, вместе с бригадирами колхоза, от этого зависит успех кампании. Не медля ни минуты правления колхозов должны избрать звеньевых, разбить трудоспособных рабочих по бригадам и назначить их к весенним работам, закрепив определенную площадь колхоза, приписав для выполнения плановых работ соответствующее количество рабочего скота. Это на ответственности бригадиров.

ДЛЯ УСПЕХА необходимо почаще бригадирам проводить беседы с рабочими и все недоуменные вопросы разрешать сообща, после работ, приглашая в особых случаях, когда необходимо, для совета агронома из комбината. В процессе работы бригадирам надлежит неукоснительно следить за выполнением намеченного дневного плана и разоблачать всех лодырей, манкирующих работой. Бригадам же в свою очередь ежедневно давать отчет перед звеньевым колхоза о проделанной работе.

ЧТОБЫ не кивал Петр на Ивана, а Дарья на Настюху, что, мол, она гуляет, а Иван портянки сушит на печи, а не работает в колхозе, в каждом звене звеньевой на совещании с бригадирами точно намечает мероприятия для участка, а вечером в коллективной беседе дает подробный отчет о проделанной работе, записывая выполненные часы в соответствующую тетрадь, давая полную оценку качеству и технике проделанной работы.

КОЛХОЗНИКИ должны зорко, внимательно следить за вылазками классового врага: подкулачника, лодыря, пьяницы, беречь общественные семенные пункты, хранить постройки от поджогов, бережно относиться к сельско-хозяйственному инвентарю к скоту и приложить максимум творческой энергии для того, чтобы успешно выполнить первый коллективный сев.

С таким планом вступают в весеннюю посевную кампанию колхозники комбината Красный Север.

НОВ.

Торговец Антонов хотел избежать уплаты недоимо

Он укрыл имущество

Быв. торговец М. Е. Антонов, крупный недоимщик, решил укрыть от конфискации свои ценности. Он передал их на хранение неким Зеленковым, проживающим по пл. 3 Интернационала, д. № 13.

Угрозыск 3 марта обнаружил эти хранилище. Ценности были замурованы в стене. Найдена крупная сумма советских денег, золотые вещи, одежда, золотые монеты. По общему подсчету обнаружено вещей на 10 тысяч рублей.

Виновные арестованы.

Отв. редактор Л. ГЕРОНИМУС

Окрлит № 85 Типография № 2 Полиграфического Треста «Северный Печатник» Вологда