ЕЖЕДНЕВНАЯ РАБОЧАЯ ГАЗЕТА

ПРОЛЕТАРИИ ВСЕХ СТРАН, СОЕДИНЯЙТЕСЬ!

АДРЕС РЕДАКЦИИ и КОНТОРЫ: улица Урицкого, дом № 2.
ТЕЛЕФОНЫ:
общий — 1-90, редактора—1-92, ночной — 3-28, конторы—3-45.
ПОДПИСНАЯ ЦЕНА НА МЕСЯЦ:
Для крестьян и красноармейц. . . 75 к.
Для членов профсоюзов . . . . . 85 к.
Для прочих . . . . . 1 р. 25 к.

КРАСНЫЙ СЕВЕР

ГОД ИЗДАНИЯ XII-й
№ 32 (3418)
23 СЕНТЯБРЯ 1930 г.
г. Вологда, Северного края.
Цена № 5 коп.

Орган Вологодского городского комитета ВКП(б) и городского совета.

Нет пощады организаторам голода, агентам империализма!

ШАЙКА ВРЕДИТЕЛЕЙ—БЫВШИХ ПОМЕЩИКОВ, ФАБРИКАНТОВ, ОФИЦЕРОВ, МЕНЬШЕВИКОВ И ЭСЕРОВ, ПРОБРАВШИХСЯ В СОВЕТСКИЙ АППАРАТ, СРЫВАЛА ДЕЛО РАБОЧЕГО СНАБЖЕНИЯ.

Эти мерзавцы действовали по заданию иностранных капиталистов. Они хотели костлявой рукой голода задушить рабочую страну.

МЕЧ ПРОЛЕТАРСКОЙ ДИКТАТУРЫ БЕСПОЩАДНО ОБРУШИТСЯ НА ГОЛОВУ КОНТР-РЕВОЛЮЦИОННЫХ ДУШЕГУБОВ.

РАБОЧИЙ КЛАСС ПОД РУКОВОДСТВОМ ПАРТИИ ЛЕНИНА, НЕ РАЗ ПРЕОДОЛЕВАЛ ВЕЛИЧАЙШИЕ ТРУДНОСТИ СОЦИАЛИСТИЧЕСКОГО СТРОИТЕЛЬСТВА.

Рабочий класс СССР справится и с продовольственными трудностями!

ПЕРЕДОВАЯ «ПРАВДЫ». (ПОЛУЧЕНА ПО РАДИО)

Советские граждане сегодня ознакомятся с исключительной деятельностью вредителей дела снабжения продовольствием городов, главным образом рабочего класса и, стало быть, Красной армии—организации голода.

В самой постановке этой задачи, по сути дела, как будто ничего нового нет: стоит вспомнить расчеты господ Рябушинских на «костлявую руку голода», которая должна задушить революцию. Стоит вспомнить, сколько таких попыток задушить костлявой рукой голода рабочий класс СССР предпринимали русские белогвардейцы всех мастей с помощью и при прямой поддержке иностранных империалистов. Но эти попытки окончились поражением для них. Молодая советская страна, сильная своим революционным энтузиазмом, руководимая партией Ленина, разрешила ряд важнейших задач, давших ей возможность преодолеть величайшие трудности, этих первых лет пролетарской диктатуры.

Вредительские организации пытались парализовать работу таких важнейших центров нашего хозяйства, как уголь, черные и цветные металлы, машиностроение, химическая и военная промышленность, транспорт. Вредительские организации сидели в органах Наркомзема, срывая наши планы коллективизации, **умышленно** рассылая семена, сельско-хозяйственные машины и запасные части к ним не туда, куда они предназначены, **умышленно** запаздывая с их посылкой, искажая в пользу кулака, в пользу хуторского, индивидуально-кулацкого хозяйства важнейшие мероприятия партии и правительства в области снабжения семенами и сельско-хозяйственными машинами, в области землеустройства и распределения кредитов. Но органы охраны пролетарской диктатуры—ОГПУ—раскрыли эти вредительские центры и их отделения.

Конечно, белогвардейцы во всем мире, снабжающие вредителей средствами, разрабатывающие вместе с ними планы вредительства, посылающие время от времени диверсионные группы для устройства поджогов заводов и других вредительских актов поднимут сейчас очередной вой о «зверствах большевиков». **Но разве есть достаточно сильная, достаточно жесткая мера наказания для таких злодеяний против трудящихся, какие совершались группой контр-революционеров, организаторов голода, засевших в наших заготовительных снабженческих органах. Революция должна, обязана со всей беспощадностью обрушиться на голову тех,** кто ставил ставку на голод, на то чтобы вызвать возмущение рабочего класса и свержение рабочей власти.

Участники продовольственной контр-революционной организации, пойманные с поличным, впрочем, и не пытаются маскировать своих намерений. Бывший помещик, генерал-майор Рязанцев, в качестве специалиста пристроившийся в Главконцесскоме «по мясному делу» считал, что **«основным классом—носителем культуры является буржуазия».** Он считал, что пролетариат, как класс, с его коммунистическими идеалами не сможет наладить и поднять хозяйственной и культурной жизни страны до состояния полного расцвета. «Да и помимо того,—заявляет Рязанцев,— **я не отец этого».** Поэтому, сей благородный дворянин, вместе с другими обломками дворянства, торгово-промышленной буржуазии, подобрав себе шайку вредителей в органах Наркомторга и других, с помощью меньшевика Войлошникова и ему подобных «социалистов», прежде всего вошел в соглашение с английским контр-разведчиком и агентом беконной фирмы «Унион», мистером Фотергилом, получил от него на вредительскую работу несколько сот тысяч рублей (по показаниям Эстрина—около миллиона руб. золотом).

«Когда остались только Рязанцев, я и Фотергил,—показывает Эстрин—**Фотергил предложил создать контр-революционную вредительскую организацию, на создание которой он будет отпускать нам деньги. Мы это предложение приняли и тогда же приступили к самой организации. Задачи, которые перед нами поставил Фотергил, заключались: дезорганизовать мясное и хладобоенское дело в СССР и лишить страну мяса, привести ее к голоду, чем был бы нанесен удар советской власти и облегчена была бы возможность проникновения в Союз английского капитала в форме концессии на всю мясную и хладобоенскую промышленность».**

Конечно, вредители были связаны и с эммигрантскими кругами, с бывшими собственниками, крупными мясо и рыботорговцами. Так, известный рыботорговец Ванецов дает директивы, направленные к тому, чтобы «усилить недовольство среди ловецкого населения в связи с коллективизацией». Он советует **«с этой целью содействовать, где представится возможным, извращения установленных директив партии, по проведению коллективизации».** Он советует также обложить советские промыслы, чтобы способствовать росту недовольства не только единоличников, но и колхозников».

Конечно, эти советы исполняются вредителями не вполне бескорыстно Ванецовы, так же как и Фотергилы готовы щедро снабжать и снабжают деньгами вредителей. Вредители получают деньги и от сдач в аренду промыслов частникам на Дальнем Востоке и в Волго-Каспийском районе. Они скромно «распределяют их между собою». Так Фишзон сообщает, что ему известно получение денег Казаковым до 20.000 рублей, Езерским—до 12.000 руб., Головкиным, Арцыбушевым и другими—до 30.000 рублей Ергомышевым—до 12.000 руб. и т. п. Так эти «носители культуры» пополняли свой бюджет сверх тех окладов, которые они получали от пролетарского государства.

Чрезвычайно интересно проследить на этом деле, как меньшевики Соколовский, Вишневский, Кафенгауз, Войлошников и ряд бывших эсеров, служа связью с организации Громана—Кондратьева, помогли вредителям в их гнусном деле. Что же объединяло генерал-майора помещика Рязанцева, кадета Каратыгина, рыбопромышленника Ванецова, агента английских промышленников Фотергила и меньшевиков? Каратыгин на это отвечает: **«Всех нас объединило одно общее анти-советское настроение».**

Левандовский, заведующий отделом сбыта и распределения Союзмяса, показывает: «С целью расстройства снабжения в пролетарских центрах, мною, по согласованию с Купчиным, в отдельные города завозилось скота больше, чем следовало, а в другие города не завозилось. Чудовищное и внезапное скопление большого количества скота на станциях, влекло за собой массовый падеж, расстройство боенского дела и порчу продукции, что по существу ни чем не отличалось от недоснабжения»... «С целью срыва реальной зарплаты рабочего... систематически составлялись нереальные калькуляции сбытовых цен на мясопродукты...».

Трудящиеся нередко жаловались на плохое качество мясных продуктов. Правление Союзмяса решительно запретило изготовлять мясные консервы из голья, а заведующий производственным отделом троицкого мясокомбината Соколов выпускал гольевые мясные консервы из требухи, зуб, небного мяса и цинично говорил: «Ничего, съедят товарищи и это».

То же самое мы имеем в овощном деле. Из показаний Романовского мы узнаем, что «заготовки были поставлены **умышленно** безобразно, не обеспечивались тарой, отчего портились овощи; кроме того, также **умышленно** бессистемно производился подвоз овощей, т.-е. то ничего не подвозилось, то сразу скоплялось громадное количество овощей, которые подвергались массовой порче». Вредители давали указания о необходимости убоя лошадей, чтобы с одной стороны раздражать население городов тем, что заготовляется конское мясо, а с другой—уничтожить тяговую силу и тем подорвать развитие сельского хозяйства.

Теперь мы знаем эту организацию, она в наших руках. Мы видим, как вредительская сеть пыталась путать дезорганизовывать работу важнейших жизненных органов снабжения. Это дело должно встряхнуть не только специальные органы, ведающие заготовками и снабжением,—оно должно встряхнуть **весь рабочий класс, всех трудящихся** и заставить их быть более активными в улучшении дела снабжения.

Мы должны извлечь из этого дела все необходимые уроки. Как ни бедны мы кадрами, **мы должны найти новых людей,** более смело выдвигая их из среды рабочих, колхозников, из среды молодежи.

Пролетариат преодолел более серьезные трудности, справился с более обширными задачами. Он сумеет и это дело взять в свои руки, выгнать вредителей из органов заготовок и снабжения. Мы должны всюду, снизу доверху, обеспечить **крепкое руководство.** Мы должны шире развернуть самокритику во всех звеньях этих организаций. Значит, недостаточно жестко еще чистили мы их, значит, недостаточно еще проверяли дело снабжения городов. Дело организации этого снабжения настолько важно, что необходимо уделить этому делу **исключительное** внимание. Враг не напрасно избрал эту область для своей вредительской деятельности; он знал, что это одно из самых больных мест, самых чувствительных.

Но именно поэтому со всей беспощадностью должен обрушиться меч пролетарского возмездия на головы вредителей. Ведь дело шло о миллионах трудящихся, здесь в течение нескольких лет умышленно подрывались силы рабочего класса, здесь вредитель вел подкопы на важнейшем участке. Он пойман с поличным. Он вынужден был признать свои преступления. Он должен ответить перед рабочим классом за эти преступления так, чтобы всем тем, кто помогал этим вредителям, стало ясно: **советская власть беспощадна к организаторам голода, агентам империалистов.**

В этом номере 6 страниц.

ПРАВИТЕЛЬСТВЕННОЕ СООБЩЕНИЕ.

МОСКВА, 22 сентября. **ОГПУ РАСКРЫТА КОНТР-РЕВОЛЮЦИОННАЯ ВРЕДИТЕЛЬСКАЯ И ШПИОНСКАЯ ОРГАНИЗАЦИЯ В СНАБЖЕНИИ НАСЕЛЕНИЯ ВАЖНЕЙШИМИ ПРОДУКТАМИ ПИТАНИЯ (МЯСО, РЫБА, КОНСЕРВЫ, ОВОЩИ), ИМЕВШАЯ ЦЕЛЬЮ СОЗДАТЬ В СТРАНЕ ГОЛОД И ВЫЗВАТЬ НЕДОВОЛЬСТВО СРЕДИ ШИРОКИХ РАБОЧИХ МАСС И ЭТИМ СОДЕЙСТВОВАТЬ СВЕРЖЕНИЮ ДИКТАТУРЫ ПРОЛЕТАРИАТА.**

ВРЕДИТЕЛЬСТВОМ БЫЛИ ОХВАЧЕНЫ: СОЮЗМЯСО, СОЮЗРЫБА, СОЮЗКОНСЕРВОВ, СОЮЗПЛОДООВОЩЬ И СООТВЕТСТВУЮЩИЕ ЗВЕНЬЯ АППАРАТА НАРКОМТОРГА.

КОНТР-РЕВОЛЮЦИОННАЯ ВРЕДИТЕЛЬСКАЯ ОРГАНИЗАЦИЯ ВОЗГЛАВЛЯЛАСЬ ПРОФ. РЯЗАНЦЕВЫМ, БЫВШИМ ПОМЕЩИКОМ, ГЕНЕРАЛ-МАЙОРОМ КАРАТЫГИНЫМ, В ПРОШЛОМ ОКТЯБРИСТ, ДО РЕВОЛЮЦИИ БЫВШИЙ ГЛАВНЫМ РЕДАКТОРОМ «ТОРГОВО-ПРОМЫШЛЕННОЙ ГАЗЕТЫ» И «ВЕСТНИКА ФИНАНСОВ»—ОРГАНА МИНИСТЕРСТВА ФИНАНСОВ.

УЧАСТНИКИ КОНТР-РЕВОЛЮЦИОННОЙ ОРГАНИЗАЦИИ БЫЛИ В БОЛЬШИНСТВЕ СВОЕМ ДВОРЯНЕ, БЫВШИЕ ЦАРСКИЕ ОФИЦЕРЫ—ИНТЕНДАНТЫ, БЫВШИЕ РЫБОПРОМЫШЛЕННИКИ, ФАБРИКАНТЫ, КАДЕТЫ, И МЕНЬШЕВИКИ.

КОНТР-РЕВОЛЮЦИОННАЯ ВРЕДИТЕЛЬСКАЯ ОРГАНИЗАЦИЯ ИМЕЛА ТЕСНУЮ СВЯЗЬ С БЕЛОГВАРДЕЙСКОЙ ЭМИГРАЦИЕЙ И ПРЕДСТАВИТЕЛЯМИ ИНОСТРАННОГО КАПИТАЛА, ПОЛУЧАЯ ОТ НИХ ДЕНЕЖНЫЕ СРЕДСТВА И ДИРЕКТИВЫ.

ЭТА ОРГАНИЗАЦИЯ ЯВЛЯЕТСЯ ОТВЕТВЛЕНИЕМ ВРЕДИТЕЛЬСКОЙ ОРГАНИЗАЦИИ КОНДРАТЬЕВА И ГРОМАНА И НЫНЕ ПОЛНОСТЬЮ РАСКРЫТА.

НАСТОЯЩЕЕ ДЕЛО ЦИК СССР И СОВНАРКОМ СССР ПЕРЕДАЛИ НА РАССМОТРЕНИЕ КОЛЛЕГИИ ОГПУ.

Вологодский район начал хлебозаготовки.

ГАВРИЛЬЦЕВЦЫ ДО СРОКА СДАЛИ ДВЕ ТЫСЯЧИ КИЛОГРАММ.

Уже заструился поток зерна... А склады Союзхлеба еще не отремонтированы, новые не построены.

ГНАТЬ ИЗ АППАРАТА БЕСПЕЧНЫХ ПРОХВОСТОВ!

КУЛАКАМ ДАНЫ ТВЕРДЫЕ ЗАДАНИЯ.

Гаврильцевский сельсовет. Крестьяне досрочно сдали на 10 сентября—2.000 килограмм хлеба. Избрана комиссия содействия хлебозаготовкам. Население знакомится с планом заготовок. Кулакам даны твердые задания.

Необходимо еще развернуть работу по заготовке клюквы.

НЕ СКЛАДЫ А РУХЛЯДЬ.

Район Ивановского сельсовета не готов к хлебозаготовкам. Склады не отремонтированы, не приведены в порядок. В дер. Киликино—склад разваливается, внутри много мусора и грязи.

Сюда приезжал инструктор райпо Беляков, посмотрел, покачал головой, и составив смету, пообещал дать нужный строительный материал. Однако обещание не выполнено.

В. Скоморохов.

ПОЗОР ТАКИМ КОЛХОЗНИКАМ!

Правление колхоза «Вожатый» отправило на мельницу 704 клгр ржи с колхозниками Н. Забродовым и В. Газазиным. Последние до 40 клгр муки продали и на вырученные деньги пьянствовали.

Ударник.

НЕДОПУСТИМ СРЫВА ПОСТРОЙКИ 13 ЗЕРНОХРАНИЛИЩ.

СРОЧНО ДОСТАВИТЬ СТРОИТЕЛЬНЫЕ МАТЕРИАЛЫ.

Для Союзхлеба на станции Вологда 2-я строятся тринадцать зернохранилищ. Рабочие, занятые на постройке, учитывая важность подготовки помещения для урожая этого года, объявили постройку ударной. Рабочие работают в сентябре без выходных дней, устраивают субботники, соревнуются. А вот Союзхлеб—хозяин постройки, относится наплевательски. Строительство не обеспечено строительными материалами, главным образом нет бревен. Сейчас когда полевые работы почти закончены и рабочая сила начинает прибывать в город, Союзхлеб останется без рабочих, так как вновь принятым нечего делать. Все заявления производителя работ проходят мимо ушей Союзхлеба.

Необходимо предотвратить срыв работы и роспуск рабочей силы, немедленно снабдить постройку стройматериалами.

А. Сапогов.

КОЛЛЕКТИВ «СОЮЗХЛЕБА»—НА ПОСТРОЙКУ СКЛАДОВ.

Служащие «Союзхлеба» постановили до 1 октября устраивать субботники и работать на постройке складов и по уборке огорода.

Вести из других районов

КОКШЕНЬГА НЕ ГОТОВА К ХЛЕБОЗАГОТОВКАМ.

С 1 сентября начались хлебозаготовки, но райпо Кокшеньги до сих пор не подготовило склады для зерна. Долговицкое отделение райпо имеет специальный склад для хлеба вместимостью в 300 тонн. Однако здесь нельзя оставить ни одного килограмма зерна—крыша сгнила и вся как решето.

Правление Шевденицкого потреб. общества знало о состоянии склада еще весной, но к ремонту до сих пор не приступило.

В районе Брусенецкого сельсовета надо было построить к 10 августа склад на 250 тонн, но это не сделано. По Заборскому сельсовету не лучше. Два склада стоят без крыш.

В районе 12 сельсоветов склады для хлеба завалены корьем, которого находится до 1000 тонн.

Ромашевский сельсовет имеет два хлебных склада с корьем. Кооперация же арендует частные крестьянские амбары, совершенно непригодные для ссыпки зерна.

Это угрожает срывом хлебозаготовок.

Райпо обязано срочно произвести прессовку и отгрузку корья и отремонтировать и достроить склады. Виновных в преступном отношении к хлебозаготовкам хлеба надо отдать под суд.

В. Замараев.

КОЛХОЗЫ— В ПЕРВЫХ РЯДАХ.

Хлебозаготовки в Сямженском районе проходят успешно. На 10 сентября колхозы сдали 34.557 цент. зерна. Первой сдала с.-х. артель «Победа». От единоличников хлеб еще не поступает т. к. не закончена уборка урожая.

Брусников.

КТО ЛУЧШЕ ВЫПОЛНИТ ПЛАН?

Угольский сельсовет (Чебсарского района) вызвал Леоновский сельсовет на соревнование по успешному выполнению плана хлебозаготовок.

А. Куликов.

НАЧАЛО ХОЗЯЙСТВЕННОГО ГОДА ПЕРЕНОСИТСЯ НА 1-е ЯНВАРЯ.

На период октябрь—декабрь 1930 г. должен быть составлен самостоятельный промфинплан.

ПОСТАНОВЛЕНИЕ ЦЕНТРАЛЬНОГО ИСПОЛНИТЕЛЬНОГО КОМИТЕТА И СОВЕТА НАРОДНЫХ КОМИССАРОВ СОЮЗА ССР.

После тяжелых лет гражданской войны советская власть, приступив к восстановлению народного хозяйства, установила вместо обычного календарного года исчисление хозяйственного года с 1 октября по 30 сентября. Это решение было вынесено с целью охватить в исчислении хозяйственного года цикл сельскохозяйственного производства, которое в то время опиралось на индивидуальное, раздробленное крестьянское хозяйство.

В настоящее время огромный рост совхозов и колхозов, ведущих плановое хозяйство, и планомерное проведение посевных кампаний позволяют в значительной мере определить результаты следующего сельскохозяйственного года.

Достигнутые уже успехи в индустриализации страны и в организации социалистического сельскохозяйственного производства в огромной степени укрепили и повысили роль планового начала во всем народном хозяйстве. Возрастающая же с каждым годом роль нового строительства как в развитии промышленности и сельскохозяйственного производства, так и в коммунальном и жилищном деле и в культурном развитии страны требует, чтобы в планировании хозяйственного года был охвачен весь строительный сезон, который оканчивается в ноябре—декабре месяце.

Исходя из этого, Центральный Исполнительный Комитет и Совет Народных Комиссаров Союза ССР постановляют:

1. УСТАНОВИТЬ ХОЗЯЙСТВЕННЫЙ ГОД С 1 ЯНВАРЯ ПО 31 ДЕКАБРЯ, НАЧИНАЯ С 1931 ГОДА.

2. ПОРУЧИТЬ СОВЕТУ НАРОДНЫХ КОМИССАРОВ СОЮЗА ССР УТВЕРДИТЬ НЕ ПОЗДНЕЕ 5 ОКТЯБРЯ 1930 ГОДА НАРОДНО-ХОЗЯЙСТВЕННЫЙ И ФИНАНСОВЫЙ ПЛАН И БЮДЖЕТ НА ОКТЯБРЬ—ДЕКАБРЬ 1930 ГОДА.

3. КОНТРОЛЬНЫЕ ЦИФРЫ, ФИНАНСОВЫЙ ПЛАН И ЕДИНЫЙ ГОСУДАРСТВЕННЫЙ БЮДЖЕТ СОЮЗА ССР НА 1931 ГОД ДОЛЖНЫ БЫТЬ СОСТАВЛЕНЫ С ТАКИМ РАСЧЕТОМ, ЧТОБЫ ОКОНЧАТЕЛЬНЫЕ ХОЗЯЙСТВЕННЫЕ ЗАДАНИЯ БЫЛИ ДОВЕДЕНЫ ДО ЗАВОДОВ, ФАБРИК И ДРУГИХ ПРЕДПРИЯТИЙ НЕ ПОЗДНЕЕ КОНЦА ДЕКАБРЯ 1930 ГОДА.

Контрольные цифры, финансовый план и единый государственный бюджет Союза ССР на 1931 год должны быть внесены на утверждение сессии Центрального Исполнительного Комитета Союза ССР не позднее середины декабря 1930 года.

Председатель Центрального Исполнительного Комитета Союза ССР.
Г. ПЕТРОВСКИЙ.

Председатель Совета Народных Комиссаров Союза ССР А. И. РЫКОВ.

Секретарь Центрального Исполнительного Комитета Союза ССР
А. ЕНУКИДЗЕ.

20 сентября 1930 г.—Москва, Кремль.

ДЛЯ ЧЕГО ПЕРЕНЕСЕНО НАЧАЛО ХОЗ. ГОДА.

20 сентября, на расширенном заседании президиума ВСНХ СССР с хозяйственниками, тов. Куйбышев сообщил о принятом правительством решении **перенести начало хоз. года с 1 октября на 1 января.**

— Эта реформа,—сказал тов. Куйбышев,—имеет огромное значение. Хозяйственники уже давно стоят за необходимость и целесообразность перенесения начала хоз. года. Первое октября, являвшееся до сих пор началом хоз. года,—чисто искусственная дата, которая не вяжется с планами промышленности, особенно с планом капитального строительства.

В других секторах народного хозяйства так же произошли существенные изменения, которые обусловливают целесообразность исчисления начала нового хоз. года с 1 января. Исчисление хоз. года с 1 октября связывалось до сих пор с вопросом о хлебном урожае, которому подчинялась вся наша экономика, при чем в этом вопросе преобладала стихийность. Теперь же, в связи с огромным ростом коллективизации и крупным совхозным строительством, стихийность значительно уменьшилась. Государство имеет широкую возможность регулирования хлебозаготовок, посевов и т. д.

1931 г. по решению правительства должен быть первым плановым отрезком, исчисляемым по-новому. Должно быть немедленно приступлено к составлению контрольных цифр промышленности на этот год. Одновременно необходимо срочно разработать контрольные цифры на промежуток октябрь—декабрь 1930 г., при чем этот квартал ни в коем случае не должен быть пристегнут ни к 1929-30 хоз. году, ни к 1931 г., **а должен быть самостоятельным плановым отрезком с самостоятельной отчетностью.** При составлении контрольных цифр на этот квартал (как и на 1931 год) необходимо исходить из установок и директив о выполнении пятилетки в четыре года, т.-е. взять максимальные технически возможные темпы развертывания производства и капитального строительства. Надо со всей решительностью отвергнуть всякие тенденции смотреть на квартал октябрь—декабрь 1930 г., как на период для «подправки» результатов тек. хоз. года.

Правительство установило самые жесткие сроки для разработки и рассмотрения контрольных цифр на октябрь—декабрь и 1931 г. Поэтому от об'единений и плановых органов ВСНХ СССР требуется самая напряженная работа для составления контрольных цифр в установленные сроки, которые при должной мобилизации сил и организации работы несомненно вполне реальны.

В связи с решением правительства о перенесении начала хоз. года на 1 января и установлением крайне жестких сроков для разработки контрольных цифр, работники планово-технико-экономического управления ВСНХ СССР об'явили себя ударными и дали обязательство выдержать эти сроки. Выделен ряд ударных бригад для помощи отраслевым об'единениям.

ЭНЕРГИЧНО ПРОДОЛЖАТЬ ПРОВЕРКУ ВЫПОЛНЕНИЯ КОЛДОГОВОРОВ.

ПРИКАЗ
ПО ВЫСШЕМУ СОВЕТУ НАРОДНОГО ХОЗЯЙСТВА СОЮЗА ССР.

В целях предоставления хозяйственным и профсоюзным органам на местах возможности более углубленно провести подготовку к перезаключению коллективных договоров и связать заключение коллективных договоров с заданиями по контрольным цифрам на предстоящий год, в изменение п.п. 2, 4 и 10 приказа № 1938 по ВСНХ СССР от 12 сентября 1930 г., приказываю:

1. Начальный срок действия новых колдоговоров установить 1 января.

2. Начатую кампанию по проверке выполнения действующих коллективных договоров продолжать со всей большевистской энергией, максимально используя эту кампанию для обеспечения выполнения производственных заданий и выявления на основе встречного промфинплана всех производственных возможностей и скрытых внутренних ресурсов предприятий. В процессе этой кампании должно быть полностью обеспечено выполнение всех обязательств по действующим до 1 января колдоговорам и производственных заданий по промышленности.

3. Кампанию по проверке и всю подготовительную работу по составлению проектов соответствующих изменений и дополнений действующих коллективных договоров и проектов новых коллективных договоров закончить не позднее 15 ноября.

4. Исходя из назначенных для отдельных об'единений лимитов, обеспечить своевременное установление лимитов по заработной плате, производительности труда и снижению себестоимости, а также распределения ассигнований на жилищное и культурно-бытовое строительство по соответствующим районам и предприятьям с тем, чтобы эти лимиты могли быть положены в основу новых колдоговоров.

5. С 15 ноября приступить к кампании по перезаключению колдоговоров и закончить ее не позднее 15 декабря.

ВСНХ республик дать соответствующие распоряжения по подведомственным им предприятиям.

Председатель ВСНХ СССР
В. КУЙБЫШЕВ.

ПОСТАНОВЛЕНИЕ ПРЕЗИДИУМА ВЦСПС.

1. Исходя из решения президиума ВЦСПС от 11 сентября об увязке срока действия колдоговора с хозяйственным годом и в связи с решением правительства о перенесении начала хозяйственного года с октября на январь изменить решение президиума ВЦСПС, опубликованное 12 сентября в части касающейся срока перезаключения колдоговоров. Установить начало действия новых колдоговоров с 1 января.

2. Кампанию перезаключений колдоговоров начать с 15 ноября и закончить 15 декабря, к этому времени все профорганизации должны провести всю необходимую подготовительную работу по подготовке проекта колдоговоров и проведению массового сбора рабочих предложений к колдоговорам.

3. Начатую по решению ВЦСПС кампанию проверки выполнения колдоговоров и промфинпланов энергичнейшим образом и со всей решительностью продолжать развивая ее на основе обращения ЦК ВКП(б) в широкую массовую хозяйственную политическую кампанию с тем, чтобы окончить ее 15 ноября.

4. Эту кампанию все профсоюзы вплоть до фабзавместкомов должны использовать для того, чтобы добиться полного и решительного выполнения всех обязательств по действующим колдоговорам и промфинпланам, и в том числе полностью реализовать предусмотренные колдоговорами нормы роста зарплаты рабочих, производительность труда, отпущенные средства на охрану труда и жилстроительство.

5. Кампанию проверки выполнения колдоговоров теснейшим образом увязать с выявлением всех производственных возможностей промышленности и скрытых внутренних ресурсов предприятий в целях максимального осуществления встречного промфинплана и мобилизации профсоюзами всех творческих сил - инициативы широчайших рабочих масс.

6. В первых числах ноября опубликовать директивное письмо ВЦСПС и ВСНХ о перезаключении колдоговоров.

СЕССИЯ ЦИК СССР—12 ДЕКАБРЯ 1930 г.

ПОСТАНОВЛЕНИЕ ПРЕЗИДИУМА ЦЕНТРАЛЬНОГО ИСПОЛНИТЕЛЬНОГО КОМИТЕТА СОЮЗА ССР.

В связи с переносом начала хозяйственного года с 1-го октября на 1-е января отсрочивается утверждение контрольных цифр и бюджета на предстоящий год.

Исходя из этого, Президиум Центрального Исполнительного Комитета Союза ССР постановляет:

Назначенную на 28 октября 1930 года 3-ю сессию Центрального Исполнительного Комитета Союза ССР перенести на 12-е декабря 1930 года.

Председатель Центрального Исполнительного Комитета Союза ССР
Г. Петровский.

Секретарь Центрального Исполнительного Комитета Союза ССР
А. Енукидзе.

Наступление на профсоюзы Польши.

ВАРШАВА, 20. Польский министр путей сообщения разослал всем управлениям жел. дорог циркуляр, в котором предлагает прекратить с 1 октября вычет профсоюзных взносов из жалования железнодорожников, если профсоюзы железнодорожников не согласятся на то, чтобы их финансы контролировались министерством путей сообщения. Распоряжение министра—сильный удар прежде всего по пепеэсовским профсоюзам.

12 лет тюрьмы за листовки.

РАБОЧИЙ ЦВЕР, НЕ ВЫНЕСШИ ПЫТОК, ПОКОНЧИЛ САМОУБИЙСТВОМ.

ВЕНА, 20. Как сообщают из Белграда, белградский суд сегодня вынес приговор по делу журналиста Кершовани и его товарищей, арестованных в феврале месяце по обвинению в нелегальной коммунистической деятельности. Один из подсудимых рабочий Цвер до процесса покончил самоубийством вследствие пыток, которым он неоднократно подвергался в тюрьме. Подсудимый Когмур приговорен к 12 годам тюремного заключения, Кершовани—к 10 годам, землемер Попович—к 7 годам. Остальные подсудимые приговорены к заключению на сроки от 2 до 4 лет.

СТРОИТЕЛИ ДОБИЛИСЬ ПОБЕДЫ.

ПАРИЖ, 20. По сообщению агентства Гавас, забастовка строителей в Барселоне (Испания) закончилась. Строители добились обратного приема на работу уволенных рабочих и признания профсоюза строителей. Забастовка была начата 14 августа и охватила 5.000 рабочих.

ВЕНГРИЯ УСИЛЕННО ВООРУЖАЕТСЯ.

ВЕНА, 20. Газета «Абенд» печатает сообщение из Будапешта о крупных вооружениях венгерской армии. Согласно этому сообщению, к венгерской армии прикомандирован итальянский инструктор, генерал Ровети. Газета сообщает, что **венгерское правительство готовится к проведению всеобщей воинской повинности.** В связи с этим в течение июля в Венгрии подвергнуто осмотру 220.000 молодых людей, из которых 180.000 признаны годными к военной службе.

В связи с событиями 1 и 6 сентября в Будапеште, венгерская буржуазная пресса ведет ожесточенную кампанию против арестованных коммунистов, которые признаны виновниками баррикадных боев. Цель этой кампании—**подготовить общественное настроение к смертным приговорам активных участников баррикадных боев.**

Предвыборные митинги в Бельвиле.

ПАРИЖ, 17. В связи с предстоящими в ближайшие дни выборами депутата парламента от 20 района Парижа, вчера состоялись два больших предвыборных митинга в Бельвиле. Компартией выставлена в этом районе кандидатура секретаря ЦК Тореза.

Арестованные коммунисты жестоко избивались.

ВЕНА, 17. По сообщению из Афин, 7 сентября в Драме (Греческая Македония) арестованы 10 коммунистов, обвиняющихся в агитации среди крестьян. Арестованные в тюрьме подвергли жестокому избиению и лишили всех льгот, какими обычно пользуются политзаключенные. В знак протеста коммунисты об'явили голодовку.

Новые рабочие сотни пополняют германскую компартию.

БЕРЛИН, 19. Вербовочная кампания германской компартии проходит по всей стране с большим успехом. В Плауэне (Саксония) в компартию в течение 3 недель вступило 150 рабочих и работниц. В средней Германии за последние дни в компартию вступило 100 новых членов.

ДАЛЬНИЙ ВОСТОК.

МАССОВЫЙ УДАРНИК ПО ЛИКВИДАЦИИ ЛЕСНОЙ «ПРОБКИ».

ВЛАДИВОСТОК 20. Для ликвидации лесной пробки в порту, вчера состоялся массовый ударник. Вышло на причалы 1.400 рабочих и служащих. Уссурийская дорога не подала во время вагонов. Это значительно снизило эффект. Приступили к работе в порту первые колонны мобилизованные окружкомом.

СОЦИАЛЬНОЕ СТРАХОВАНИЕ ДЛЯ РАБОТНИКОВ КРЕСТЬЯНСКИХ ХОЗЯЙСТВ.

МОСКВА, 20. Союзный Совнарком признал необходимым ввести обязательное социальное страхование для всех наемных работников и работниц крестьянских хозяйств, как единоличных, так и коллективных. Решение Совнаркома направлено на утверждение президиума ЦИК СССР.

ПРОРЫВ В МЕТАЛЛУРГИИ

МОСКВА, 20. Исходный месяц в металлургии дает углубление прорыва. По телеграфным сведениям «Стали» на 17 сентября заводы юга выполнили задание по чугуну на 81 проц., а по стали на 82 проц. Чугуна выполнено за полмесяца 131,788 тонн, вместо 162,872 тонн по плану, а стали—113,525 тонн вместо 138,879 тонн.

Дадим 1500 ударников на сплав!

ОТПРАВКА УЧАЩИХСЯ. МОБИЛИЗОВАННЫХ НА СПЛАВНЫЕ И ПОГРУЗОЧНЫЕ РАБОТЫ НАЗНАЧАЕТСЯ 23 СЕНТЯБРЯ, В 4 ЧАСА ДНЯ. СБОР РОВНО В 4 ЧАСА НА ПЛОЩАДИ У ТЕАТРА НАРОДА. В 4 ЧАСА 15 МИНУТ ОРГАНИЗОВАННОЙ КОЛОННОЙ НАПРАВЛЯЮТСЯ К ГОРСОВЕТУ, ГДЕ СОСТОИТСЯ КРАТКИЙ МИТИНГ. ПОСЛЕ ЧЕГО МОБИЛИЗОВАННЫЕ ТОВАРИЩИ ИДУТ НА ПРИСТАНЬ ДЛЯ ОТПРАВКИ К МЕСТУ РАБОТ.

АГИТМАСС ГОРКОМА ВКП(б).

1 ОКТЯБРЯ — НАЧАЛО ЗИМНЕЙ ПАРТУЧЕБЫ.

Вечерняя совпартшкола—основной вид учебы актива.

В Вологде организуется 3 ВСПШ—при ВРЗ, при узле и Краевой Совпартшколе.

Не упустить сроков комплектования. С 4 октября начало занятий.

В вечерней совпартшколе, обеспеченной лучшими преподавателями,—активист имеет возможность, в близкой к нормальной школьной обстановке, без отрыва от производства изучить вопросы политэкономии, экономической политики, ленинизма, исторического материализма и т. д.

В программу ВСПШ включаются вопросы партстроительства (конкретно вопросы партработы на предприятии, вопросы организации производства и рационализации — имеющие огромное значение для коммуниста производственника, для активиста.

В вечерней совпартшколе проходятся и общеобразовательные предметы (родной язык, математика и другие) и дают возможность слушателям овладеть самыми необходимыми навыками: умение работать с книгой газетой, высчитывать проценты, дроби и т. д.

Вся работа ВСПШ пропитывается изучением XVI партс'езда и 2 краевой конференции. ВСПШ должна как и вся сеть партпросвещения воспитать большевистскую непримиримость ко всяким уклонам от генеральной линии партии, особенно к правому, как к наиболее опасному и примиренцам к ним.

В Вологде в 1930—31 уч. году организуется три вечерних совпартшколы, одна из них—при ВРЗ (охватывает в основном коммунистов, комсомольцев и беспартийных рабочих активистов ВРЗ и спиртозавода). Занятия ВСПШ будут проходить в здании педтехникума.

Вторая при железнодорожном узле (с охватом коммунистов, комсомольцев и беспартийных рабочих железнодорожного узла. ВСПШ будет работать в помещении нового железнодорожного клуба.

Третья при краевой СПШ (с охватом всех остальных партийно-комсомольских ячеек: кожзавод, Сев. Коммунар. Швейпром, водники, электростанция, печатники, пивозавод, Техностроя и т. д.). Эта ВСПШ будет работать в помещении краевой совпартшколы.

ВСПШ организуется двухгодичная. В 1930—31 г. будут организованы I и II курс обучения. На первый курс принимаются товарищи, прошедшие единую партийную школу, или имеющие подготовку в об'еме ее. На второй курс принимаются товарищи, прошедшие одногодичную ВСПШ, работавшие в предметных парткружках или имеющие подготовку по вопросам политэкономии и экономполитики в об'еме элементарных учебников.

Прием сейчас начался.

Запись желающих учиться в вечерних совпартшколах проводится у секретарей партийных ячеек и пропагандистов коллективов.

Комплектование **I курса проходит до 1 октября и II курса до 10 октября. Начало занятий** I курс во всех вечерних совпартшколах начинает занятия с 4 октября, II курс начинает занятия с 14 октября.

Дербинов.

БОЙЦЫ К ЭКЗАМЕНУ ГОТОВЫ.

... Никто пути пройденного от нас не отберет, Славная десятая дивизия,—вперед!..

ТОВАРИЩИ КРАСНОАРМЕЙЦЫ, КОМАНДИРЫ И ПОЛИТРАБОТНИКИ!

Рабочий класс и трудящиеся массы деревни с величайшим энтузиазмом под руководством стальной Всесоюзной Коммунистической партии (большевиков), невиданными в истории темпами, догоняя в технико-экономическом отношении передовые капиталистические страны и преодолевая трудности роста, строят социализм в нашей стране.

ПЯТИЛЕТНИЙ ПЛАН развития народного хозяйства Союза Советских Социалистических Республик, успешно осуществляемый по решению самих рабочих масс в ЧЕТЫРЕ ГОДА, является гигантским скачком к коммунизму,—во много крат увеличивающим обороноспособность первой страны диктатуры пролетариата и в значительной степени освобождающим ее от экономической зависимости перед капиталистическими странами.

В то время, когда во всех капиталистических странах растет и углубляется КРИЗИС, когда миллионы ЛИШЕННЫХ РАБОТЫ пролетариев и их семьи брошены в об'ятия ГОЛОДА И НИЩЕТЫ, когда во всех буржуазных государствах, колониях и полуколониях свирепствует жесточайший КРОВАВЫЙ ТЕРРОР И ЗВЕРСКАЯ ЭКСПЛОАТАЦИЯ,—в нашей стране, занятой гигантской социалистической стройкой, ИЗЖИТА БЕЗРАБОТИЦА, осуществляется 7-ЧАСОВОЙ РАБОЧИЙ ДЕНЬ, значительно поднято культурное и материальное положение рабочих и трудящихся масс и обеспечен еще более быстрый под'ем его в ближайшие годы.

Все это достигнуто в результате менее чем ДЕСЯТИЛЕТНЕГО МИРНОГО ТРУДА, после славных побед железных корпусов, дивизий и полков Рабоче-Крестьянской Красной армии над многочисленными силами внутренней и внешней контр-революции.

Наши успехи — это призыв ко всем эксплоатируемым и угнетенным всего мира к активной революционной борьбе за диктатуру пролетариата, за мировую коммуну!

Наши успехи — это смертный приговор капиталистической системе хозяйства!

Вот почему буржуазия и ее социал-лакеи так ненавидят Советскую страну и с такой лихорадочной поспешностью готовят против нее новый поход.

Ускоренная фашизация сопредельных с нами стран, невиданный рост вооружений, мышиная возня с проектами Пан-Европы, аграрными союзами и конференциями, борьба против советского экспорта, тайные и явные военные союзы — говорят за то, что угроза военной интервенции с каждым днем возрастает.

Выдержанной ленинской политикой коммунистическая партия (большевиков) и советское правительство разоблачали и отметали провокационные попытки втянуть нашу страну в новую бойню.

Лучшей гарантией мира является всесторонняя готовность Рабоче-Крестьянской Красной армии в любую минуту дать сокрушительный отпор врагу на любом участке советских границ. Пример боеспособности Красной армии—разгром белокитайских банд на Дальнем Востоке — является наглядным уроком для буржуазии всех стран, что попытки захвата хоть одной пяди советской земли не останутся безнаказанными.

Чем крепче будет Красная армия, чем искуснее она будет владеть современными средствами вооружения, чем бдительнее будет стоять на страже советских границ, тем больше гарантий за выполнение первой пятилетки в четыре года и для строительства социализма в последующие годы.

Товарищи красноармейцы, командиры, политработники!

Горком ВКП(б) и горсовет уверены, что предстоящие маневры частей дивизии будут использованы вами для поднятия боевой мощи Красной армии методами социалистического соревнования и ударничества на еще большую высоту и обеспечения в будущих боях за мировую революцию скорейших и решительных побед.

Да здравствует дивизия Северного края, под руководством ленинской партии, вместе со всеми частями Красной армии охраняющая строительство социализма!

Да здравствует мировая коммунистическая революция!

ВОЛОГОДСКИЙ ГОРКОМ ВКП(б).
ВОЛОГОДСКИЙ ГОРОДСКОЙ СОВЕТ.

Командир 10 стрелковой имени Северного края дивизии тов. К. П. Пядышев.

Даешь контакт! Есть контакт!

Окончательно разработан и разрешен вопрос об участии членов ячеек Осоавиахим Вологды в маневрах дивизии. Горсовет создает специальную роту, которая будет организована, вооружена и снабжена по принципам кадровых частей РККА.

Осоавиахим учитывает опыт прошлых лет и хочет в эти маневры получить окончательные методы построения осоавиахимовской работы по тем основным направлениям, которые оправдывали бы выдвинутый городской конференцией лозунг—**полная смычка, полный контакт в работе ячеек Осоавиахима с Красной армией.**

Теперь уже организованы авиахимотряды, получены все необходимые материалы и оборудования. Члены Осоавиахим имеют практику в пользовании всем снаряжением, но нужно все это еще закрепить и получить необходимые темпы, которые потребует от нас военная обстановка.

Участие осоавиахимовской роты в настоящих маневрах подтвердит настолько ячейки Осоавиахима серьезно относились к работе за прошлый период и насколько хорошо ряды Осоавиахима спаяны в деле боевой подготовки с частями Красной армии.

Слеты военкоров в 29 полку.

В 29 полку прошли совещания внешкольного актива и слеты военкоров по разработке вопросов военкоровской работы, а так же внешкольной работы на дивизионных маневрах. Агитповозки полка перестраивают свою работу на боевой лад.

ПО ВСЕМ РОТАМ ПОЛКА ПРОВЕДЕНЫ ПОЛИТБОИ НА ТЕМУ О МАНЕВРАХ.

Маневры начинаются.

Статья зам. начальника политотдела 10 стрелковой имени Северного края дивизии тов. ЗЫКУНОВА

ЗАВТРА ВСЯ ДЕСЯТАЯ ДИВИЗИЯ ВЫХОДИТ НА МАНЕВРЫ. Маневры для частей Красной армии являются настоящим экзаменом боеготовности, классовой и сознательной закалки войск.

16 с'езд ВКП(б) учитывая все возрастающую угрозу стране строящегося социализма со стороны империалистов, дал всем нам четкую директиву. КРЕПИТЬ ОБОРОНОСПОСОБНОСТЬ СТРАНЫ, КРЕПИТЬ БОЕГОТОВНОСТЬ КРАСНОЙ АРМИИ.

НАШИ МАНЕВРЫ ДО ИЗВЕСТНОЙ СТЕПЕНИ БУДУТ ЯВЛЯТЬСЯ ЯРКИМ ПОКАЗАТЕЛЕМ ТОГО, НАСКОЛЬКО МЫ ВЫПОЛНЯЕМ ЭТИ РЕШЕНИЯ ПАРТИИ.

Политотдел дивизии на днях проверил готовность к маневрам во всех наших частях и нужно прямо сказать, что эта поверка внесла еще более твердое убеждение в том, что ДИВИЗИЯ СВОЙ ЭКЗАМЕН НА ЕЖЕМИНУТНУЮ ГОТОВНОСТЬ ПОСТОЯТЬ ЗА ДЕЛО ОКТЯБРЯ ВЫПОЛНИТ С ЧЕСТЬЮ.

Сейчас большинство подразделений частей дивизии не на словах, а на деле участвуют в социалистическом соревновании и в высшей форме его в УДАРНИЧЕСТВЕ. Именно благодаря этого нам удалось быстро ликвидировать отдельные прорывы в нашем боевом промфинплане, при чем сейчас не является редкостью, когда части значительно перевыполняют учебные задания.

РЯД ЧАСТЕЙ, В ТОМ ЧИСЛЕ И АРХАНГЕЛЬСКИЙ 29 СТР. ПОЛК СТОИТ НАКАНУНЕ ОБ'ЯВЛЕНИЯ СЕБЯ ЦЕЛИКОМ УДАРНЫМ. У ПОЛКА ЕСТЬ МАССА ПРЕКРАСНЫХ ПОКАЗАТЕЛЕЙ В БОЕВОЙ И ПОЛИТИЧЕСКОЙ ПОДГОТОВКЕ И СОВЕРШЕННО НЕ СЛУЧАЙНО, ЧТО ЭТОТ ПОЛК ПЕРВЫЙ ОБ'ЯВИЛ СЕБЯ УДАРНЫМ ПО ЛУЧШЕМУ ВЫПОЛНЕНИЮ МАНЕВРОВ, УПОРНО ЛИКВИДИРУЯ НЕДОЧЕТЫ В СВОЕЙ РАБОТЕ.

30 полк так же стоит накануне об'явления себя ударным.

Во всех частях сейчас буквально кипит работа по подготовке к маневрам Поговорите вы с любым бойцом и он вам прямо скажет, что от него требуется на предстоящих маневрах, и он вас заверит, что задачу он выполнит.

Подивом к маневрам выпущен ряд памяток и листовок для бойцов. Эти памятки служат делу лучшего усвоения техники и вообще задач бойцов на маневрах.

Необходимо отметить, что в этом году в маневрах особенно деятельное участие принимают гражданские организации, начиная от краевых и кончая отдельными городскими ячейками в роде ОДР, Осоавиахима, РОКК'а и т. д.

Все это вместе взятое создало такое положение когда У ДИВИЗИИ СТАЛО ВСЕ НЕОБХОДИМОЕ ДЛЯ УСПЕШНОГО ЗАВЕРШЕНИЯ МАНЕВРОВ.

МАНЕВРЫ НАЧИНАЮТСЯ.

ДИВИЗИИ, ЕЕ БОЙЦАМ И НАЧСОСТАВУ ПРЕДСТОИТ СУРОВАЯ ПОЛЕВАЯ РАБОТА.

СОЦИАЛИСТИЧЕСКОЕ СОРЕВНОВАНИЕ, УДАРНИЧЕСТВО, КРЕПКОЕ ПОЛИТИКО-МОРАЛЬНОЕ СОСТОЯНИЕ БОЙЦОВ, ОБЩЕЕ ПОНИМАНИЕ ЗАДАЧ, ВОЗЛОЖЕННЫХ НА КРАСНУЮ АРМИЮ СТРАНОЙ ДАЕТ ТВЕРДУЮ УВЕРЕННОСТЬ, ЧТО ДИВИЗИЯ СЕВЕРНОГО КРАЯ С ЗАДАЧАМИ МАНЕВРОВ СПРАВИТСЯ И ДОКАЖЕТ НА МАНЕВРЕННЫХ ПОЛЯХ, ЧТО ОНА ГОТОВА В ЛЮБУЮ МИНУТУ К ЗАЩИТЕ ЗАВОЕВАНИЙ ОКТЯБРЯ.

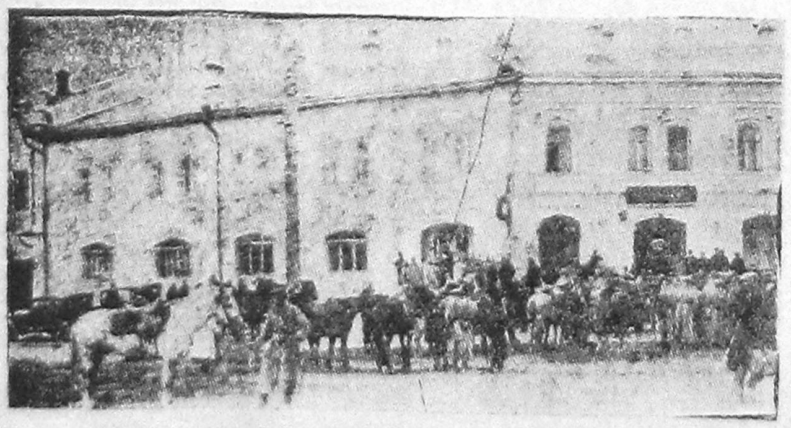

Накануне маневров у Дома Красной армии.

СВЯЗЬ БЕЗОТКАЗНА.

Артдивизион 29 стр. полка рапортует:

— Нормы развертывания во встречном столкновении с противником нами превзойдены. Хорошо работало отделение тяги. Была четко заметна БЕЗУКОРИЗНЕННАЯ И БЕЗОТКАЗНАЯ РАБОТА СВЯЗИСТОВ И ОСОБЕННО ОТДЕЛЕНИЯ СВЯЗИ С ПЕХОТОЙ.

Почти всегда перемена позиционных районов своевременно обеспечивалась связью, не нарушая боевой работы батареи.

УДАРНЫМИ ТЕМПАМИ БОЕВОЙ ПОДГОТОВКИ ДИВИЗИЯ ВЫСТУПАЕТ НА МАНЕВРЫ.

Шестая батарея готова к выходу.

Шестая батарея артполка готова к выходу на маневры. Благодаря инициативе и упорной работе командного состава, батарея устранила прошлы прорывы и имеет большие достижения, и у огневиков, и у разведчиков, и у связистов.

Батарейное имущество: орудия, приборы, имущество связи в полной боевой готовности.

Конский состав на сто процентов здоров и готов к походу.

Командиры-ударники им. 3-го пятилетки.

НАЧАЛЬСТВУЮЩИЙ СОСТАВ 29 СТР. ПОЛКА ОБ'ЯВИЛ СЕБЯ УДАРНИКАМИ ИМЕНИ 3 ГОДА СОЦИАЛИСТИЧЕСКОЙ ПЯТИЛЕТКИ. Они должны развить ударную работу по выполнению решений Реввоенсовета и договора с 28 стр. полком на маневрах.

29 ПОЛК ВО ВСЕХ ЕГО ПОДРАЗДЕЛЕНИЯХ об'являет себя ударным.

Красноармейцы с энтузиазмом готовятся к работе в день ударника 1 октября, после окончания дивизионных маневров.

В полку с красноармейцами и младшим комсоставом проведены на политзанятиях БЕСЕДЫ О МАНЕВРАХ. Также проведены занятия с политруками и отсекрами партийных ячеек на тему «о политической и партийной работе на маневрах».

Год учебы прошел не даром.

Год учебы прошел для 29 стр. полка нашей северной дивизии не даром. Бойцы 29-го работали под знаком ликвидации прорывов, выявившихся в прошлогодних маневрах. Закончились отрядные батальонные учения полка. Они показали, что боевая подготовка 29 полка значительно улучшилась.

Прежде всего нужно сказать, что пехота с артиллерией нашли общий язык, наладили свое взаимодействие в боевой обстановке. Вместе с тем значительно подтянуты и вторые эшелоны.

ЛОЗУНГИ ГОРКОМА ВКП(б) К МАНЕВРАМ 10 ДИВИЗИИ

- Доведение планов военной учебы до каждого красноармейца-бойца—задача сегодняшнего дня.
- За темпы и качество обслуживания красных бойцов!
- Отпускник-красноармеец, борись за выполнение промфинплана в своем производстве!
- Маневры—боевой экзамен для тыла.
- Работать, как часовой механизм, точно и бесперебойно в любой обстановке!
- Красноармейские колонны, идите на штурм прорывов в промфинпланах промышленности и транспорта.
- Каждый переменник, каждый красноармеец - отпускник—ударник 3-го года пятилетки.
- Советский дирижабль — мощный фактор социалистического строительства и обороны СССР.
- Оказывайте содействие советскому дирижаблестроению!
- Даешь контакт политработы и тактики на маневрах!
- Пролетарии СССР отвечают на обращение ЦК своей партии новым под'емом трудового героизма.
- «Не уйдем с поста социалистической стройки» вот ответ рабочих летунам и дезертирам.
- Каждая операция, каждый бой, каждый ход маневров должны умножать ряды ударников в частях.
- Только неотступное руководство ударниками со стороны начсостава обеспечит нарастание ударного под'ема в частях и высокие результаты боевой учебы РККА на маневрах.
- Классовое сплочение, овладение техникой, решительное повышение дисциплины—вот вклад Красной армии в программу 3 года пятилетки.
- Выше тактическую тренировку санитарной службы на маневрах!
- На маневренном поле нет места заседательской суете, медлительности, канцелярско-бюрократическому руководству.
- Учитесь полностью владеть своей техникой и давать железный отпор технике врага.
- Ценный опыт летней учебы с войсками проверим на маневренных полях.
- Встречный промфинплан— наш союзник в борьбе за технику, за стрелковую мощь, за тактическое совершенство!
- В любой обстановке, при любых условиях—даешь боевую политработу!
- Красноармеец, борись за коллективизацию сельского хозяйства! Давай решительный отпор классовому врагу—кулаку!
- Из среды красных бойцов подготовим руководителей колхозов в деревне.
- Внимание красноармейца на успешное выполнение лесозаготовок и сплава в Северном крае!
- Красноармеец, борись с прорывами на сплавном и лесозаготовительном фронтах Всесоюзной лесопилки

Городской комитет ВКП(б).

ПРЯМОЕ ПРЕСТУПЛЕНИЕ ПЕРЕД ПАРТИЕЙ

СОВЕРШАЮТ КОММУНИСТЫ ВОЛОГОДСКОГО Ж.-Д. УЗЛА И РАЙОНА

НА СЛОВАХ—они все за генеральную линию партии. На словах их руководители: и начальник района и секретарь партколлектива, и председатель райпрофсожа, и коммунисты-начальники станций—за большевистские темпы работы, за ликвидацию прорыва, за мобилизацию масс.

А НА ДЕЛЕ? Больных паровозов все больше, 104 прогула, 7 пьяниц на дежурстве, 3 дезертирства с работы, 12 опозданий,—вот чем может «похвастать» 5 район в очередной пятидневной сводке, вот как они „выполняют" на деле постановления ЦК.

О ПОЛОЖЕНИИ 5-го ЭКСПЛ. РАЙОНА СЕВЕРНЫХ Ж.-Д.

Постановление городского комитета ВКП(б) от 21 сентября.

Признать положение 5-го эксплоатационного района **тяжелым и совершенно не отвечающим требованиям начавшихся осенне-зимних перевозок** (строительство складов выполнено на 50 проц., 16 процентов больных паровозов, простои составов из-за несвоевременной подачи паровозов, колоссальный недогруз по экспорту по вине клиентуры и района).

Особо отметить безобразное отношение административно-технического персонала района к выполнению своих прямых обязанностей, **и в особенности к обеспечению трудовой дисциплины, состояние которой в районе абсолютно нетерпимо.**

Начальник района после реорганизации **не сумел** в достаточной мере охватить оперативным руководством аппарат района.

Наряду с этим горком подчеркивает, что **партколлектив узла и коммунисты на линии до сих пор работают совершенно неудовлетворительно, а райпрофсож и местные профорганы не проявили способности к действительной борьбе за трудовую дисциплину.**

Признать, что городской комитет до настоящего времени не уделял достаточного внимания вопросам работы района (за пределами Вологды) и недостаточно проверял даваемые руководству Н5 партдирективы. Одновременно горком констатирует, что парторганизации узла и всего 5 района не сумели закрепить и использовать работу и решения августовского районного партийного и профсоюзного совещания и обращение ЦК от 3 сентября недостаточно воспринято парторганизациями и профорганизациями района, которые не сумели создать боевых темпов работы в сентябре.

Исходя из постановлений ЦК от 10 и 11 сентября, горком ПОСТАНОВЛЯЕТ:

1. Поручить оргинструктору к 25 сентября представить в бюро проект **организации партийных комитетов на узле и ВРЗ с тем, чтобы эти парткомы создать в начале октября, чтобы эта реорганизация привела бы к немедленному и решительному усилению темпов и качества работы железнодорожной парторганизации.**

2. Поручить партколлективу узла, партчасти Н5 и райпрофсожу популяризировать в широких рабочих массах постановление ЦК ВКП(б) об осенне-зимних перевозках и **немедленно начать широкую подготовку узла и района к дню ударника.**

3. Поручить отделу кадров выделить в пятидневный срок не менее 3 ответственных работников на работу в аппарат Н5, настаивать перед дирекцией дороги о немедленном назначении заместителя Н5.

4. Предложить Н5 и райпрофсожу **до 1 октября проверить руководящий состав, связанный с движением** (начальники и дежурные по станции, дежурные по путям и по депо и т. п.), **снять негодных** и обеспечить срочную подготовку их замены из передовых коммунистов и беспартийных ударников, связавшись в этих целях с отделом кадров горкома и райкомами по линии.

5. Немедленно избрать при каждом месткоме **товарищеские рабочие суды.** Там, где они созданы, проверить перед массами их работу и добиться, чтобы эти суды **быстро и по своей инициативе** реагировали на случаи нарушения трудовой дисциплины.

Предложить партчасти Н5 при наложении административных взысканий **сочетать последние с мерами общественного воздействия** по отношению к злостным нарушителям трудодисциплины.

6. Предложить прокуратуре и суду следствия и процессы по железнодорожным делам проводить **вне очереди.** В ближайшие дни провести ряд показательных процессов по вопиющим «происшествиям» (наезд даниловского состава в Вологде, прием поезда на занятый путь и т. д.).

7. **Обязать Н5 и райпрофсож к 25—27 сентября довести оперативные задания по плановым перевозкам каждой станции, цеха, бригады.**

8. Подтвердить посылку специальных бригад для развертывания массовой работы по линии. 25 сентября заслушать отчеты этих бригад на специальном совещании. Одобрить мероприятия по взаимной самопроверке партячеек узла в деле ликвидации прорывов, поручив агитмасс опыт этой работы перенести в другие ячейки.

9. Предложить фракции горсовета создать работоспособную **полномочную комиссию для регулирования разгрузки, погрузки и подготовки складов, обеспечив всеми мерами окончание постройки зернохранилищ не позднее 10 октября.** Н5 к 25 сентября представить фракции все необходимые мероприятия для обеспечения **удвоенных** темпов перевозок в октябре, в связи со срывом плановых перевозок в августе и сентябре.

10. Срочно довести до сведения крайкома, что Коношский, Няндомский и Плесецкий лестранхозы срывают снабжение дороги дровами. Просить крайком срочно воздействовать на лестранхозы и соответствующие райкомы.

11. Обязать ЦРК не позже 25 сентября **создать закрытые распределители для узла, пустить на линию не менее 3 вагонов-лавок, обеспечить круглосуточную работу буфета и ларька на ст. Вологда, избрать на собраниях рабочих узла и ВРЗ контрольно-наблюдательную комиссию из 5 человек, из них одного для постоянной работы в правлении ЦРК.** Райпрофсожу к 1 октября проверить выполнение этого пункта.

Просить соответствующие райкомы обеспечить такие же мероприятия (закрытые распределители, круглосуточная работа, буфетов и ларьков, выборы комиссий) на станциях Череповец, Бабаево, Тихвин, Буй, Вожега, Няндома, Емца и Исакогорка.

12. Считать необходимым издание при газете «Красный Север» периодического (раз в пятидневку) транспортного приложения (вкладкой) органа горкома и райпрофсожа с участием не головных райкомов. Просить крайком разрешить это издание.

13. Доклад Н5 и райпрофсожа с содокладом РКИ об итогах реорганизации и состояния района и о выполнении постановления ЦК от 10 сентября заслушать 10 октября на бюро горкома с участием представителей не головных райкомов и коммунистов—начальников крупных станций.

СВОДКА СТЫДА И ПОЗОРА

Сводка о работе 5-го эксплоатационного района Северных ж.-д. за пятидневку—с 11 по 15 сентября.

Выполнение основных измерителей:

Пробег паровозов товарного движения: задание 196 клм., выполнение 189 клм.,

Средне-суточный пробег товарного вагона:—задание—150 клм., выполнение 109 клм.

Оборот товарного вагона:—задание 3,05 клм., выполнение—3 клм.

Выполнение расписания движения поездов: задание 100 проц., выполнение 35 проц.

Процент больных паровозов на 16 сентября 15,5 проц.

Рабочий парк: по заданию должно быть—5598 един., по фактической работе—4883 един. Фактически было 4931.

Коэфициент простоя под выгрузкой по заданию 0,20, фактически—0,31.

Нарушение трудодисциплины: прогулов 104, небрежное отношение к работе—4, явка в нетрезвом виде на работу—7, отказ от работы—3, опоздание на работу—12, несвоевременный уход с работы—2.

Сводка улучшения не дает. Надо немедленно добиться перелома.

Перевозки уже наступили. В вологодский узел идет до 2000 вагонов хлебных грузов.

Району в лице тов. Митрофанова и учкупрофсожу надо принять срочные меры к тому, чтобы следующие сводки сентября дали резкое улучшение иначе 3 год пятилетки узел будет встречать с громаднейшими прорывами.

Ударник.

Опять с опозданием на полтора часа

Депо Вологда-первая. Паровозный цех. 21 сентября нужно было выпустить 27 паровозов, выпущено: своевременно—12, несвоевременно—11, отменено за неимением состава—5.

Среднее опоздание 1 ч. 35 мин.

Неявок по паровозным бригадам—3, кондукторским—2.

Работало в выходные дни 2 человека

ОРГАНИЗАЦИИ УЗЛА ЗАБЫЛИ ВОЕННУЮ РАБОТУ.

Торжественный вечер призывников сорван.

Партийные, комсомольские и профессиональные организации железнодорожного узла забывают о военной работе, особенно Осоавиахима. Это послужило причиной тому, что 1 августа была сорвана работа по формированию батальона Осоавиахима железнодорожного узла, а 7 сентября сорван торжественный вечер призывников 1908 г. на железнодорожном узле.

Бухтин.

Связисты вступили в решительный бой с прорывами.

На проведенных субботниках разобрано и направлено по назначению 1500 задержавшихся посылок, пропущено 30 тысяч телеграмм.

ПРОРЫВОВ ЕЩЕ МНОГО.

ГОДОВОЙ ПЛАН ПО РЕМОНТУ ТЕЛЕФОННОЙ СЕТИ ВЫПОЛНЕН ТОЛЬКО НА 75 ПРОЦЕНТОВ. ДОСТАВКА ПОСЫЛОК ЗАДЕРЖИВАЕТСЯ.

8 сентября было проведено собрание работников связи, где вскрыт целый ряд безобразнейших явлений и прорывов в работе почты, телеграфа и телефонной сети.

Связисты объявили себя ударниками по выполнению годового задания и решили взять на общественный буксир Архангельскую почтово-телеграфную контору.

С 10 по 15 сентября конторой связи проведен ремонт линий на протяжении 30 клм., что составляет 10 проц. годового плана.

По газетному отделу 9 работниками проведено 4 субботника, на которых приведены в порядок сортировочные таблицы по выверке правильности доставки газет подписчикам.

По посылочному отделу и гаражу проведено 6 субботников в которых участвовало 38 чел. На субботниках ликвидировано скопление посылок в количестве до 1500 шт.

По телеграфу 15 чел. ударников в выходные дни пропустили до 30 тысяч телеграмм, ликвидировав застой и сократив замедление на 50 проц.

Прогулов за пятидневку не было.

Но много остается прорывов еще не ликвидированных.

По ремонту тельсети на 15 сентября годовой план выполнен только на 75 процентов. К 1 октября он будет выполнен на 95 проц. Из-за отсутствия верховиков 5 проц. годового плана придется перенести на октябрь. Срыва общего хода работы телефонной станции не будет, так как ремонты останутся мелкие, на окраинах.

Создавшаяся пробка по наведению справок о посылках до 25 сентября будет ликвидирована. Для этого выделен специальный работник.

Плохо обстоит дело с ремонтом автомашин в виду отсутствия частей и мастера, что срывает плановость в движении почт.

За последнее время образовался прорыв по доставке посылок на дом по причине отсутствия возчиков. Посылки задерживаются на 2—3 дня, вынуждая адресатов самих приходить на почту.

Шилов

ДВЕСТИ КОМСОМОЛЬЦЕВ ЗАКРЕПИЛИСЬ НА ВРЗ ДО КОНЦА ПЯТИЛЕТКИ.

В ВАГОННОМ ЦЕХЕ ОРГАНИЗУЕТСЯ 3 УДАРНЫХ БРИГАДЫ ИМЕНИ ТРЕТЬЕГО ГОДА ПЯТИЛЕТКИ.

Пять цеховых ячеек комсомола завода ВРЗ обсудили у себя на собраниях обращения ЦК ВКП(б) и постановления ЦК ВЛКСМ.

На собраниях присутствовало 200 комсомольцев, которые, все до одного, отказались от выходных дней до конца второго года пятилетки. Ячейка вагонного цеха ОРГАНИЗУЕТ ТРИ УДАРНЫЕ БРИГАДЫ ИМЕНИ ТРЕТЬЕГО ГОДА ПЯТИЛЕТКИ. В КАЖДОЙ ЯЧЕЙКЕ ОРГАНИЗОВАНЫ ОТРЯДЫ ЛЕГКОЙ КАВАЛЕРИИ. ДВЕСТИ ЭНТУЗИАСТОВ КОМСОМОЛЬЦЕВ КОНТРАКТУЮТ СЕБЯ ДО КОНЦА ПЯТИЛЕТКИ РАБОТАТЬ НА ЗАВОДЕ. ВСЕ ОБ'ЯВИЛИ СЕБЯ УДАРНИКАМИ. Из числа присутствовавшей на собрании беспартийной молодежи трое вступили в комсомол.

Комсомольцы завода ВРЗ начали оживляться везде и всюду идут разговоры о диквидации прорывов в промфинплане. Только сейчас поняли, что каждый комсомолец в отдельности отвечает за выполнение промфинплана и за срыв его.

Надо сейчас же все эти начинания ЗАКРЕПЛЯТЬ. В этом деле комсомолу нужна ежедневная практическая помощь. Партийному комитету необходимо проверить, как партприкрепленные помогают комсомолу и не мешает обратить внимание на партядро которое имеется в коллективе КСМ. Надо сказать что это ядро совершенно бездействует.

ЖИЛЬЦОВ, СУМКИН, бригада крайкома КСМ и газ. «КОМСОМОЛЕЦ»

РАПОРТ ВРЗ

Вчера литейный цех дал 5 проц. сверх программы

ВРЗ. 22 сентября.

Прогулы: со стороны администрации—1, рабочих—28, учеников уч. бригады—3, всего 32.

По паровозному цеху 4 прогула, по котельному—5, вагонно-столярному—4, лесопилке—3.

Паровозы. Задано—35, выполнено—23, проц. выполнения—66.

Вагоны. Задано—52, отремонтировано—39, окрашено—28, выпущено в эксплоатацию—26. Процент отремонтированных—75, окрашенных—54.

Литье. Задано—128 тонн, выполнено—135,7 тонны, проц. выполнения 105,5.

Колесные пары. Задано—758, выполнено—340, проц. выполнения—45.

Поковка. Задано 58 тонн, выполнено—41,36 тонны, проц. выполнения 71,5

Кузнецы „Северного Коммунара" плетутся в хвосте

МЕСЯЧНОЕ ЗАДАНИЕ ВЫПОЛНЕНО ТОЛЬКО НА 53 ПРОЦ.

Завод «Северный Коммунар». Месячную программу на 20 сентября выполнил так:

Литье: задано 70 тонн, выполнено 43,16 тонны, процент выполнения—61,65.

Поковка: задано—93 тонны, выполнено—49,72 тонны, процент выполнения—53,46.

Лесозавод. Распиловка. Задано—1171 кубометр, выполнено—989,28 кубометра, процент выполнения—84,48.

ЛЕСОЗАВОД ПРОДОЛЖАЕТ ПРЕВЫШАТЬ ЗАДАНИЕ.

Лесозавод № 44, 20 сентября.

Разделано (с брусовкой) сырья, двумя сменами (третья смена в виду чистки двигателя не работала)—169 кубометров. Процент выполнения—106.

21 сентября распилено с брусовкой тремя сменами 231 кубометр, Процент выполнения—100,2.

«Дрезина» не выходит два месяца.

При месткоме № 4 ж.-д. узла редколлегия стенгазеты «Дрезина» бездействует не смотря на то, что в настоящее время проводится ударная работа по ликвидации имеющихся прорывов в работе транспорта. Стенгазета не выходит уже более 2-х месяцев.

Необходимо срочно обновить руководство редколлегии с тем, чтобы стенгазета могла своевременно сигнализировать об имеющихся прорывах

Рабфак'вцы разгружают баржу дров.

Слушатели рабфака обязались разгрузить баржу дров, предназначенных для рабфака. На первый субботник по разгрузке вышли все учащиеся и женщины и мужчины.

С БЛОК-НОТОМ ПО ЦЕХАМ.

25 ЧАСОВ НА ПРОСТОЙ ЗА МОЛОКОМ.

Нет у нас на заводе порядка. Не экономим мы рабочее время.

В паводном цехе ВРЗ ежедневно за полчаса до обеда человек 50—60 встают в очередь за молоком и простаивают в этой очереди по полчаса вместо того чтобы работать. Администрация разгоняет, но это мало помогает, потому что из очереди хотя и разбегутся, но не работают, а держатся поближе к молоку, чтобы как уйдет мастер—вновь встать первым в очередь.

Завкому надо принять меры против этого.

Цеховой.

—o—

ЗАВКОМ СПИРТОЗАВОДА ПЕРЕИЗБРАН

Завком спиртозавода с пьянством, прогулами и нарушением трудовой дисциплины на производстве никакой борьбы не вел. Председатель завкома Соколов заявлял, что—«сперва научите меня работать, а потом и требуйте».

10 сентября, по требованию рабочих, завком целиком переизбран.

Рабочие дают письменные обязательства работать на заводе до конца пятилетки.

С.

—o—

УБЕРИТЕ МАШИНЫ

На дворе главного материального склада Вологда-первая, лежат и ржавеют прибывшие с вагон-азиком из Москвы в адрес начальника станции: аппарат для автогенной машины, шесть штук моторов, стоимостью более тысячи рублей и противогазы. В получении вышеуказанных предметов начальник станции дал расписку и оставил их лежать неизвестно до каких пор.

Рабочие возмущены такой бесхозяйственностью и просят убрать со двора склада в надлежащее место столь дорого стоющие машины.

П-к.

ПОЛТОРА МИЛЛИОНА РУБЛЕЙ ОБЯЗАТЕЛЬНЫХ ПЛАТЕЖЕЙ НЕ СОБРАНО ПО ГОРОДУ И СЕЛЬРАЙОНУ.

ОППОРТУНИСТЫ ИЗ ЦРК, СБЕРКАСС, РАЙФО, ГОРКОМХОЗА ПАЛЕЦ О ПАЛЕЦ НЕ УДАРИЛИ ДЛЯ МОБИЛИЗАЦИИ СРЕДСТВ.

СОТНИ ТЫСЯЧ РУБЛЕЙ НЕДОИМОК ГОДАМИ «ЧИСЛЯТСЯ» ЗА ЧАСТНИКАМИ В ВОЛОГДЫ.

В ГОНЧАРОВСКОМ СЕЛЬСОВЕТЕ НЕДОИМКА ТОЛЬКО З. КУЛАКАМИ. РАЙФО ОСТАВИЛО СЕЛЬХОЗНАЛОГ В КУЛАЦКОЙ МОЩИ.

ДОЛГ ПЯТИЛЕТКЕ ПОКРЫТЬ НЕМЕДЛЕННО!

В каждый данный момент большевики умеют из всей суммы абсолютно важных абсолютно неотложных, кардинальных проблем — выбирать самую важную, самую неотложную.

У нас, в Северном крае **на ряду** с важнейшей работой по **сплаву, окорке, погрузке, распиловке,** подготовке к **лесозаготовкам, на ряду** с усиленной работой по дальнейшей **коллективизации** бедняцко-середняцких хозяйств, в данный момент, выдвигается на ближайший период в качестве неотложнейшей задачи, работа **по мобилизации средств населения** и, прежде всего, **деревенского населения.** Вот за какое звено большевики Севера, не откладывая буквально ни часу должны ухватиться со всей большевистской яростью.

На этом участке, как и на других, кипит ожесточенная классовая борьба. На этом важнейшем участке классовый враг напрягает и будет еще больше напрягать усилия для подрыва и срыва наших мероприятий. Обрушиться на него со всею силой, сломить его сопротивление, ударить по примиренцам, взять за горло оппортунистов, вывести их на свежую воду и устранить—вот задачи для наших парторганизаций и каждого коммуниста в отдельности.

Успех, достигнутый на этом участке **в кратчайший срок, предрешает успех по всему фронту.** Это следует понять всем работникам всех аппаратов, сверху до низу».

Так ставит вопрос наша краевая газета «Правда Севера».

Данные о финансовых прорывах у нас в городе обязывают нас, **максимально помогая сельскому району** в самый кратчайший срок покрыть все долги, которые **ГОРОД ВОЛОГДА** имеет перед государством, долги второму году великой пятилетки.

● ● ●

СВЫШЕ 1.500.000 РУБЛЕЙ—ВОТ ДОЛГ ВОЛОГДЫ И СЕЛЬРАЙОНА ГОСУДАРСТВУ НА СЕГОДНЯШНИЙ ДЕНЬ.

Недоимки по всем видам налогов по горФО «со стажем» с 1925 года достигли бешеной суммы—**779.013 руб.**

Кто должен?

Главным образом **частник.** За ним числится—695.662 руб. Это—89,3 процента.

Безобразнее всего то, что оказывается (по мнению горФО) **больше 400 тысяч рублей—безнадежный** долг за частниками, осужденными по делу губФО.

Громадные недоимки имеются и по комунхозу. Однако, **горкомхоз этим мало обеспокоен.** В этом почтенном ведомстве нам даже не могли назвать точную цифру долгов.

— Еще не подсчитали...

Приблизительно задолженность по земучасткам, квартирной и арендной плате—**ДО 100 ТЫСЯЧ РУБЛЕЙ. Да еще на 10 тысяч рублей** числится за частником старые долги по квартплате.

● ● ●

На паенакопление—на этот огромный источник средств ЦРК «Вологжанин» и Артельсоюз смотрят сквозь пальцы. Паевые взносы поступают самотеком.

ЦРК должен собрать к 1 октября 637.059 руб. Имеется же на 1 сентября только 9.268 **руб.**

Между прочим ЦРК об'явил сентябрь ударным по сбору паевых. Но сентябрь уже на исходе, а собрано **только 3.233 рубля.**

Артельсоюз обязан собрать **1** октября по городу **93.836 руб.** и по району—**140.900 руб.** На 1 августа (нет цифр даже на 1 сентября, тоже темпы!!!). Поступило по городу—**67.531 руб.—72 проц.** и с деревень—**лишь 53.304 руб.—40 проц.** Всего вместо **234.736 руб.** имеется только **120.835 руб.**

Невыполнило свою контрольную цифру и **вологодское райпо.** На 15 сентября поступило паевых 324.723 руб., а надо собрать к 1 октября—344.400 рублей. Не полностью собраны и вклады. **Вместо 10.000—9.041 р.**

● ● ●

Реализация **займа пятилетки** в деревнях нашего района идет позорным темпом. Несмотря на то, что крестьянство, благодаря росту своего хозяйства располагает большими, свободными средствами, на 20 сентября заем распространен только на 45,8 проц.—107.800 руб. **(задание—235.500 руб.). До сих пор ни один сельсовет не выполнил контрольной цифры.**

Комсоды бездействуют, а райфинотдел благодушествует, ограничиваясь выжиданием сводок.

По городу в целом подписка закончена. Задание превышено. Но не закончил подписку **жел.-дор. узел,** который еще **не выполнил задания на 87.260 руб.**

Очень плохо, вяло проходит **закрепление подписки.** Месячное задание по оформлению подписки выполнено по **жел.-дор. сберкассе на 27 проц. по сберкассе № 67—51,3 проц., Комбанком—на 59 проц.,** Госбанком—на 92,1 проц.

Кроме того числится задолженность **по ранее выпущенным займам.** По сберкассе № 67—**28.000 руб.,** по комбанку—**1000 руб.,** по районным кредитным учреждениям—**1500 руб.** и по Госбанку—**2000 руб.**

Слабо вовлекаются вкладчики в сберкассу. Сберкасса города еще не пополнила вклады по заданию—на 6000 рублей.

● ● ●

Средства **по самообложению** в Вологодском районе **за прошлый год**—до сих пор не собраны. Задолженность перед государством велика—**23.685 руб. 54 коп.**

Районные и сельские организации смотрят на сбор этих средств равнодушно, наплевательски.

Еще хуже, преступно, безобразно идет взыскание ОБЯЗАТЕЛЬНЫХ платежей.

На 1930-31 г. задолженность **по страховым платежам** составляет по сельскому району—**7700 руб.**

До сих пор не возвращены **срочные** ссуды на **1051 руб.,** отпущенные на весеннюю посевкампанию и на развитие животноводства.

Недоимки по сельхозналогу—**4094 руб. ИЗ НИХ—3372 РУБ. ДОЛЖНЫ КУЛАКИ,** в то время, как за колхозами задолженность—всего **289 руб.**

ОППОРТУНИСТИЧИЙ ССЫПНОЙ ПУНКТ.

Особенно «отличается» **Гончаровский** сельсовет. Недоимка—**2379 руб. падает исключительно на кулацкие хозяйства.**

Где здесь наступление на классового врага? Почему председатель этого сельсовета до сих пор не посажен на скамью подсудимых?

Так продолжаться не может. Нужно немедленно и сурово ударить по благодушным помощникам классовых врагов, по отвратительной неизворотливости ЦРК, горФО, Артельсоюза, сберкасс, райФО и райпо, по чинушам из горкомхоза, по всем—вольным и невольным вредителям народного хозяйства.

Долг государству должен быть покрыт немедленно и безусловно. Каждый свободный рубль, каждая свободная копейка должна идти на социалистическое строительство. Этого требуют интересы пролетарской революции, интересы рабочего класса. Кто этого не хочет понять, кто не принимает на деле всех мер для мобилизации средств населения—тот злейший и вреднейший оппортунист.

Имена и фамилии этих оппортунистов мы предадим гласности ЗАВТРА ЖЕ.

НА ПОСТРОЙКУ ДИРИЖАБЛЯ

Преподаватели и служащие водного техникума вносят 56 руб. и вызывают все техникумы города.

Тюкавин.

Мурин вносит 5 руб. и вызывает следующих товарищей: **Соколова П. Д.** (Швейпром), **Шипова** (коммунтрест), **Иванова Н С.** (водосвет), **Крылова, Густомесова и Петрова** (МХИ), **Невского А. П.** (райзу), **Попова М. А** (пром.-эк. техникум), **Новожилова и Васильченко** (касса взаимопомощи), **Смирнова С. П.** («Северный Коммунар» **Новоселова** (педтехникум), **Прелов ского** (водники).

Я первой группы инвалид войны отказываюсь от пенсии «до конца пятилетки и вношу от заработка 5 руб. на постройку дирижабля. Вызываю последовать всех инвалидов войны и труда и тов. **Зарплатина** (коопсоюз), тов. **Оксер** (обпом), тов. **Гостева** (арт. инвалидов Борьба»), **Морошкина** (Сев. инвалид), **Герасимова** (Сев. инвал.), **Балан** (Кр. инвал.) и всех работников кооперации инвалидов.

Г. Лапин.

Бурков А. В., Догадин А. М., Сибирцев В. В. (сотрудники отд. снабжения уполнач. сплава) вносят 3 рубля и вызывают последовать—**Тихонова Н. Н., Пантелеева И. П., Буртосенкова И. А., Шалашева В. Н., Попова П. Л., Староверова, Быстрова, Потенко, Палкина, Кудрина** (управл. сплава), **Ухова А. А., Королева П. М., Алова А. А.** (леспромхоз), **Моисеева, Пелевина, Симонова, Пирогова И. А. и Крупнова** (Северолес), а также коллектив сотрудников управл. сплава леспромхоза и Северолеса.

Сотрудники вологодской строительной конторы вносят на постройку дирижабля имени «Правда» 70 рублей и вызывают сотрудников **Хладстроя, Жилсоюза, Строительства моста и Стройконторы** службы Сев. ж. д.

Работники связи в количестве 36 человек отработавши на субботнике по выгрузке дров из барж 21 сентября (выгружено 35 кубометров) все вырученные деньги вносят в фонд постройки дирижабля «Правда». Вызываются остальные работники связи, конторы и ж.-д. отделения.

Рабочком связи при вологодской п.-т. конторе.

Рабочие маслозавода постановили выходной день 21 сентября отработать субботником, а вырученные деньги полностью внести в фонд постройки дирижабля. Одновременно вызывают последовать примеру спиртозавод.

Ячейка Осоавиахима Маслозавода.

ИЗВЕЩЕНИЯ

СЕГОДНЯ СОВЕЩАНИЕ РАБКОРОВ УЗЛА

23 сентября в 6 час. вечера, в помещении учкпрофсожа созывается совещание рабкоров узла. Порядок дня: 1) Участие рабкоров в колдоговорной кампании, проработка решений Центрального Комитета от 3 и 10 сентября. 2) Участие рабкоров в перевыборах кооперации.

УЧКПРОФСОЖ.

СОБРАНИЕ АКТИВА ЖЕЛЕЗНОДОРОЖНОГО УЗЛА.

23 сентября з 6 часов вечера в Привокзальном клубе состоится общее собрание актива РКИ, работающего в железнодорожном узле. ПОВЕСТКА ДНЯ: Задачи актива РКИ по ликвидации прорывов на транспорте. Докладчик тов. МЕЛКИЙ.

На собрание должны явиться: ударники, члены производственных совещаний добровольцы РКИ, рабочие заседатели бюро жалоб члены ВКК, делегатки легкая кавалерия, рабкоры.

Городская КК—РКИ.

23 сентября в 6 час. вечера в Доме партии вторично созывается сектор пропагандистов партийной и комсомольской сети всех ячеек без коллектива ВРЗ и ж.-д. узла. Явка всем пропагандистам выделенным горкомом и ячейками строго обязательна.

Культпроп ГК.

СОБРАНИЕ ГОРОДСКОГО КОМСОМОЛЬСКОГО АКТИВА

24 сентября в 6 час. вечера, в клубе «Красный Луч» горком комсомола проводит **собрание городского актива** с вопросом «Задачи теоретической политучебы в осенне-зимний период».

Вход по билетам, которые можно получить в горкоме до 24 октября.

Культпроп ВЛКСМ.

23 сентября в 6 часов вечера в Доме Партии (комната № 8), созывается совещание всех секретарей ячеек ВЛКСМ и легких кавалеристов обследовавших работу ячеек.

Явка строго обязательна

Горкомол.

Вологодский горком ВКП(б) предлагает перечисленным ниже товарищам немедленно явиться в учетный п./отдел горкома:

Членам ВКП(б):

Мурашев Ал. Ник. (партбил. № 855414, яч. № 42), **Мурашев Вас. Сер.** (партбил. № 127789, яч. № 42), **Кириллов Пав. Мих.** (партб. № 312121, яч. 42); **Спирин Ник. Ант.** (№ 311471, яч. 12); **Новиков Ник. Ал.** (№310777, яч. № 8); **Праушков Ник. Ан.** (№ 242845, яч. 8); **Борисов Алекс. Вас.** (№310750, яч. 12); **Марышев Ив. Ник.** (№ 310570, яч. 29); **Медведев Серг. Ив.** (№311031, яч. 4, «Сев. Ком.»); **Скворцов Ив. Фед.** (№311030, яч. 4); **Григорьев Петр Ник.** (№ 310237, яч. 4); **Смелков Анат. Ник.** (№ 311743, яч. 4).

Кандидатам ВКП(б): Кузнецов Пав. Фед. (№3175, яч. 41); **Соколов Борис Ник.** (№8696); **Кокорев Ник. Ал.** (№9226, яч. ж.-д. узла).

Неявившиеся в течение недели со дня об'явления товарищи будут сняты с партийного учета.

Горком ВКП(б)

Вологодский музтехникум извещает, что приемные испытания для вновь поступающих состоятся в следующие числа: 1) **в музыкальную школу для детей**—29 сентября с 10 час. утра и с 5 час. веч., на **вечерние рабочие музыкальные курсы**—30 сентября в 5 часов вечера и 3) **в музтехникум**—2 октября в 5 час. вечера.

Прием заявлений открыт до 30 сент.

Всем старым учащимся предлагается немедленно зарегистрироваться в канцелярии музтехникума, в противном случае их вакансии будут замещены.

Музтехникум.

КОНСУЛЬТАЦИЯ ЗАЩИТНИКОВ ПЕРЕХОДИТ НА НЕПРЕРЫВНУЮ РАБОТУ

В целях более полного обслуживания населения юридической помощью консультации коллектива защитников г. Вологды (здание б. окрисполкома, комн. № 13) переходит с сего числа на непрерывную работу и будет открыта ежедневно от 9 ч. утра до 4 ч. дня и от 6 до 8 ч. вечера.

Зав. коллективом **Орловский.**

Беседы на военные темы.

Резервная армия наших западных соседей.

Послевоенные годы отмечаются насаждением и ростом в буржуазных государствах всякого рода вневойсковых союзов и организаций, преследующих двоякую цель. В мирное время они должны способствовать и помогать подавлению каких бы то ни было выступлений рабочего класса внутри страны, и в этих случаях дело доходит нередко до вооруженных наступлений на рабочих (Польша) и до разгромов рабочих союзов, типографий и т. д. (Финляндия). В военное время эти организации должны поддерживать «порядок» внутри страны и, кроме того, они являются обученным кадром для пополнения частей действующей армии.

В члены военных и фашистских союзов принимаются исключительно проверенные, политические благонадежные представители мелкой буржуазии и интеллигенции. Внутри союзов ведется регулярная политическая и военная работа. Организация большинства этих союзов имеет много общего с организацией армии.

В пограничных с нами западных государствах имеются следующие союзы и организации.

Польша. Наиболее крупной и влиятельной является организация «Стрелец», насчитывающая около 400.000 членов. «Стрелец» является крепкой и верной опорой пилсудчины и неоднократно принимал самое деятельное участие в разгроме рабочего движения.

Следующим мощным союзом является «Федерация защитников родины», численностью около 350.000 человек. Членами ее состоят б. военные.

«Союз Довборчиков» и «Союз Галлеровцев», общей численностью в 60.000 чел., состоят из б. военнослужащих корпуса г. Довбор Мусницкого, который формировался на русском фронте в конце керенщины и затем был использован для борьбы с Красной гвардией. В союз «Галлеровцев» входят б. военные польских дивизий формировавшихся в мировую войну на французском фронте, а затем переброшенных для борьбы с нашей Красной армией. Оба этих союза недавно еще находились в «оппозиции» к Пилсудскому. Но сейчас начинают сращиваться с «Фашистской федерацией защитников родины».

Для поддержания должного порядка на польских желдорогах создан «Союз вневойсковой подготовки железнодорожников», численностью в 35.000 чел., состоящий главным образом из служащих. Союз имеет свои вооружения и в нем ведутся регулярные военные занятия.

«Союз великодержавной молодежи» 60.000 чел. и «Гарцеж» (бой-скауты) численностью в 100.000 чел. имеют задачей обработку буржуазных и кулацких сынков. Комплектуется преимущественно из числа школьников, учащихся и студентов.

Политическая программа всех этих союзов заключается в привитии членам союза непримиримой вражды к рабочему освободительному движению и к поддержке всех мероприятий, буржуазии, направленных для поддержания основ существующего строя. Большую работу все эти союзы ведут так же и в рядах армий, главным образом при посредстве «Стрельца» и «Лиги женщин». Всего фашистские и военные союзы в Польше об'единяют не менее 1 миллиона человек.

Финляндия. Наиболее крупной организацией является «Шуцкор» — фашистская военная организация, численностью в 95.000 чел. Кроме того, существует женская организация «Локка-Свярд», численностью в 55.000 чел. Последняя имеет задачей нести культпросветработу в армии. Эти две организации об'единяют в себе 150.000 чел., не включая бойскаутов и других более мелких организаций.

Латвия. Насчитывает около 40.000 членов, об'единенных в фашистско-военной организации «Кансемит» (27.000 чел.) и «Женской организации» (9.000 чел.).

Литва. Фашистский союз «Шаулис» насчитывает 30.000 человек.

Румыния. Организация фашистских военных союзов в Румынии началась в последние два-три года. В начале 1929 года возникли «Волничары», которые в этом-же году достигли численности свыше 10.000 чел. Кроме того, начали формироваться студенческие отряды заядлого фашиста проф. Куза, которые специализируются главным образом, на еврейских и рабочих погромах.

Всего у наших западных соседей насчитывается около 1.500.000 чел., организованных в различные военно-фашистские союзы.

Это резервная армия буржуазии.

Отв. редактор Б. КАНЕР.

УТЕРЯННЫЕ ДОКУМЕНТЫ

считать недействительными.

Пасп. Сорокиной А. Н.—7132. Уд. колхозн. техникума № 169 слушат. Ажгишкова Т. В.—7133. Красноар. кн. Бобринева И. Д.—7139. Заб. кн. и 3 прод. карт. на сент. Виноградовой Е. С.—7135. Чл. паев. кн. Чебсарск. райпо № 2-610 Титова А.—7136 Справка 7 сент. выд. Башкинским с.-с. Новожилова В. П.—7136. Воин. кн. Кузнецова В. И.—7136. Уд. личн. и воин. кн. Грушина П. А.—7135. Заб. кн. ЦРК «Смычка» № 3822. Григорьева А. М.—7136. Уд. личн. Архипова И. А.—7136. Хлебн. карт. № 40 выд. кирпичн. заводом ф-ки «Сокол» Нечаевой А. П.—7136. Табачн. карт. выд. лесн. отд. ф-ки «Сокол» Нечаева Н. А.—7136. Уд. личн., уд. колхозн. строит. техникума № 13-09 слушателя Попова Ф. И.—7137. Чл. и заб. кн. прод. карт. на сент. № 5153 Спицина Д. В.—7138. Уд. личн., довер. на получ. кредит. из колхоза «Трудовик» Суворова Н. П.—7139. Уд. личн., расчетн. кн. и воин. бил. Баталова Н. А.—7140. Метрич. вып. Смирнова Г. М.—7141. Заб. кн. прод. карт. на сент. и кат. промтов. № 5329 быв. ТПО Дужика С. А.—7142. Расчет. кн. Сев. речфлота № 11118 Малышева А. И.—7143. Уд. личн. Богатова А. А.—7144. Расч. кн. ДН5 № 169 Галкина Н. В.—7145. Заб. кн. и карт. промтов. № 13542. Каманова А. С.—7147. Карт. промтов. № 11292 Лапшина А. С.—7149. Уд. личн. Игнатьева А. И.—7150. Воен. бил. чл. бил. с-за пищевик., метрич. вып. и карт. промтов. Хоботова А.Н.—7151 Уд. на получ. пенс. из ж.-д. страхкассы № 1205 Воробьевой Е. Н.—7152. Ж.-д. уд. личн. № 128712 Хренова А. П.—7154. Прод. карт. на сент. № 3773 Лещинской П. Ф.—7155. Чл. и заб. кн. прод. карт. на сент. и промтов. Хренова В. Е.—7157.

Карточка на промтовары № 975 Пушникова К. В.—7158. Чл. билет ВЛКСМ № 15352 Иванова К. И.—7159. Заб. кн., прод. карт. на сент. и карт. промтовара № 13898 Кривошеина Б. И.—7160. Карт. на промтовары № 4179 Растороповой М. А.—7161. Уд. личн., чл. кн., бывш. ТПО справка о снятии с прод. бывш. ТПО, чл. бил. с-за водников учетн. карт., удостов. вологод. профшколы Кедрина К. М.—7163. Уд. личн. Силина Н. А.—7164. Заб. кн. и 3 детских карт. № 3165 Рогозина В. П.—7165. Чл. кн. «Вологжанин» № 22950 Блусевича Д. И.—7166. Военный билет Ловкова А. Ф.—7168. Уд. личн. Иванова-Лопухова М. А.—7168. Чл. бил. ВЛКСМ № 21274 Конишева М. Д.—7169. Военно-учетный билет, выд. Батумским военным комиссариатом Фанталис М. Д.—7170. Закрепит. талоны 3-го займа индустр. проц. вып., сер. 2 № 24253 на 50 руб. и безпроц. сер. 6 № 46800 на 5 руб. Иванова К. И.—7171. Уд. личн. и квит. госпароходства на сдачу багажа Моргунова Н. И.—7172. Больничный листок № 189174 глазной лечебницы Волкова Г. И.—7173. Уд. личн. Лаколова В. М.—7174. Паспорт Гизатулина Хусм.—7175. Воинский билет Паничева И. М.—7177. Чл. бил. т-ва охотников Новожилова Д. Д.—7178. Чл. бил. т-ва охотников Блинова С. В.—7179. Чл. кн. «Вологжанин» и квит. маг. «Вологжанин» в приеме в починку сапог Богдановой А. С.—7180. Заб. кн., прод. карт. на сент. и карт. промтов. № 3822 Соколова Д. А.—7181. Прод. карт. на сент. Журавлева Л. В.—7182 Уд. личн. Смирновой А. К.—7183. Уд. личн. Иванова В. А.—6957. Карт. на промтов. № 9365 Александрова А. А.—6959. Уд. личн. и красноарм. кн. Сударикова В. А.—6960. Чл. кн. пригор. райпо и молочн. кн. Наугольного И. И.—6961. Чл. кн. «Вологж.» Наугольного Н. И.—6962. Канд. карт. карт. ВКП(б) № 10095 Кожина А. К.—6963. Чл. кн. «Вологж.» № 12754 Пузыревского М. М.—6964. Воен. бил. Белкина К. С.—6965 Прод. карт. на сент. Кудрявцевой А. Е.—6966. Заб. кн., прод. карт. на сент. и карт. промтов. № 24182 Сухондяевой Ф. А.—6967. Заб. кн., прод. карт. на сент. Вертугиной Е. Т.—6968. Заб. кн. и прод. карт. на сент. Вертугина А. Н.—6969. Воен. бил. Севастьянова Р. В.—6971. Воин. бил. и уд. личн. Федорова Д. Ф.—6972. Заб. кн. 2. прод. карт. на сент. № 7226 Кибасова А. Д.—6973. Воин. кн. № 5 Смирнова В. А.—6974. Воин. бил. Лямичева Ф. А.—6974. Уд. личн. № 2335 Шамарова А. Н.—6974. Воин. бил. Всеволодова А. А.—6974. Чл. бил. СХЛР № 4048 Соколова А. А.—6974. Чл. бил. с-за СХЛР № 2461 Прудникова П. П.—6977. Чл. и заб. кн., прод. карт. на авг. и сент. и карт. на промтов. № 7133 Рубцовой А. К.—6978. Уд. личн. Смирнова А. Н.—11695. Чл. бил. ВКП(б) № 696422. Васильева В. Н.—6979. Воен. бил. Щеботурова Н. А.—6980. Чл. бил. с-за СТС № 4046 и уд. курсов кино-механиков Кирикова А. П.—6981. Пасп. Потепалова П. Ф.—6982.

Профбилет союза строителей за № 18-56431, чл. и заб. кн. за № 29955, Н.-Сиб. ЦРК, копия трудов. списка, учетно.-технич. билет Шестеперова Алексея А. Уд. личн. Бариновой М. Д.—7043. Чл. билет союза СТС № 529 Желтухина А. В.—11697 Прод. карт. на сентябрь и ж.-д. уд. личн. Васильева С. А.—7045. Конская кн. Степанова И. П.—7046. Военный билет Жибарева Г. В.—7046. Красноармейская кн. Тяпинова А.Д.—7046. Чл. бил. с-за СХЛР № 4643 Лукьянова В. Д.—7046. Воин. кн. Шкутова С. А.—7047. Ст. чл. кн. № 18573 и пов. заб. кн. и карт. на промтовары № 5478 бывш. ТПО Келарева В. А.—7049. Воинская кн. и уд. личн. Коновалова А. Ф.—7050. Удост. об оконч. курсов шоферов и право на езду Майорова А. Ф.—7053. Чл. и заб. кн., прод. карт. на сент. и карт. промтовара Шапкина В. Н.—11698. Конская карт. Метелкина С. Г.—7054. 2 чл. кн. Вологж. Едемских В. В. и А. А.—7055. Уд. личн. и чл. бил. союза строителей Макинова Н. А.—7058. Ст. чл. и заб. кн., пов. чл. и заб. кн., прод. карт. и карт. промтовара Егерева А. Н.—7056. Уд. личн. Егеревой Е. А.—7057. Ж.-д. уд. личности № 127690 и чл. билет союза железнодорожников № 48900 Комина А. П.—7059. Воинская кн. Заугарина М. А.—7060. Воинск. кн. и уд. личн. Брусенкина Н. П.—7061. Чл. кн. городного райпо № 2187 Крутикова И. А.—7062. Уд. личн. Колесова В. Д.—7063.

Чл. и заб. кн., 3 прод. карт. на авг. и сент. и промтов. Французова П. Ф.—7064. Ж.-д. уд. личн. № 134314 и провиз. бил. Французовой В. М.—7065. Чл. кн. пригородн. райпо № 3678 Барулиной А. П.—7066. Чл. бил. с-за СХЛР № 828 Комина П. И.—7067. Пасп. Тетерина Н. С.—7068. Уд. личн. № 435 Жильцова Н. И.—7068. Уд. личн. № 176 Смирнова Ф. Д.—7068. Уд. личн. Коновалова К. Н.—7068. Уд. личн. чл. бил. с-за бумажн. и расч. кн. Демидова М. М.—7069. Больничн. бюллетень Подхомутовой В. Н. 7070. Чл. бил. с-за жел.-дор. 40940. Корчагиной А. П.—7071. Чл. и заб. кн. прод. карт. на сент. Захарова П. Ф.—7072. Чл. бил. с-за Пищевиков № 451 Заливина И. А.—7073. Воин. бил., чл. бил. ВЛКСМ № 1044 Преловского М. М.—7074. Метрич. вып. Мазанова Б. Н.—7075. Чл. бил. с-за ж.-д. № 48815 Шапкина Л. Н.—7076. Домовая кн. дома № 6 по Бестужевской ул. жакт'а № 4—7077. Уд. личн. Балдина А. В.—7078. Воен. докум. о службе квит. и др. Кондратьева А. Н.—7079. Заб. кн. ЦРК «Смычка» № 1329, и чл. кн. ЦРК «Смычка» № 1668 Куликова А. С.—7079. Заб. кн. ЦРК «Смычка» № 2376 Москалева Е. Ф.—7079. Заб. кн. и прод. карт. на сент. № 3810 Сергеевой Т. И.—7080. Сезон. прод. карт. Мешалкина А. А.—7081. Чл. бил. с-за наряд., расч. кн., пасп. и личн. воен. карт. Сухарева И. М.—7082. Ст. чл. кн. «Вологжанина» и воин. учет. карт. Айсена С.—7083. Чл. кн. харовского райпо № 553. Морозова А. П.—7084. Воин. бил. Свешникова И. А. 7084. Чл. кн. № 324313 Медянцевой А. А.—7084. Чл. бил. с-за пищевиков № 547 Забалуева В. П.—7084. Чл. и заб. кн. прод. карт. на сент. и карт. промтов. № 23806 Шапкина М. Н.—7085. Ломб. квит. № 13989 на пред'явит.—7086. Чл. и заб. кн. ,порд. карт. на сент. и карт. промтов. № 14423 Шапкина В. Н.—7087. Чл. кн. 1100 и карт. на промтов. № 488 Дуванина А. П.—7088. Уд. на получ. пенсии № 155 Булганина И. В.—11699. Чл. кн. «Вологж.» № 16578 Репкиной А. Л.—7089. Карт. на промтов. № 8966 Красулиной А. И.—7090. Чл. кн. пригор. райпо Шохиной Л. М.—7091. Чл. бил. с-за СТС № 115 Николаевой-Степановой А. В.—7092. Уд. личн. Петуховой О. С.—7093. Заб. кн. прод. карт. на сент. и карт. промтов. Исакова Г. В.—7094. Пасп. Вирина К. А.—

Пасп. Пулькиной Л. П.—7097. Чл. бил. с-за СХЛР, уд. личн. воен. бил., уд. о службе Северолеса и диплом об оконч. Красноярск. лесотехникума Юдинова И. В.—7098. Жел.-дор. уд. личн. Костиной М. Д.—7099. Сезон. прод. карт. Копылова А. И.—7100. Уд. личн. № 983 Ухановой Е. Н.—7101. Чл. инв. с-за полиграфист. № 60822 Смирновой А. П.—7102. Чл. кн. ЦРК «Вологж.» № 24123 Ильенко Ю. А.—7103. Метр. вып. Сацердотовой Е. А.—7104. Служ. уд. выд. к-рой лесозав. № 40 Северолеса, отпуск. уд. выд. той же к-рой и арматурн. спис. выд. к-рой лесозавода № 26 в Маймаксе Евдокимова М. А.—7105. Воин. бил. и справка о служ. Тарничева Н. О.—7106. Карт. на промтов. «Вологж.» № 4055 Хозяинова Д. Е.—7107. Квит. п.-о. «Сокол» в приеме денег за опублик. документ. Логанова Н. И.—7108. Чл. и заб. кн., прод. карт. на сент. и карт. промтов. Догадаева Х. Н.—7109. Уд. личн. и справка об имущ. полож. Завитовой Н. А.—7110. Уд. водн. техникума № 5-136 Кичигина К. И.—7111. Уд. на получ. пенс. жел. дор. страхкассы Федотовой М. В.—7112. Учет. воин. кн. № 4289 Артемова Н. Г.—7113. Чл. кн. «Вологж.» № 5110 Соловьева Н. В.—7114. Уд. личн. Лизаревой М. Л.—7115. Ст. чл. кн. № 3536, нов. заб. кн. прод. карт. на сент. и карт. промтов. бывш. ТПО Миронова В. Н.—7116. Заб. кн., прод. карт. на сент. и карт. промтов. № 14081 Нагибиной А. Н.—7117. Жел.-дор. уд. личн. № 32087 и проп. на пут. Мазалецкого К. И.—7118. жел. дор. уд. личн. № 32086 Мазалецкой С. В.—7119. Кон. карточка Дмитриева М. С.—7123. Воинский билет Дмитриева И. М. — 7124. Ломб. квит. № 1840 на пред'явит. 7125. Кон. карт. Соловьева И. Д.—7126. Чл. кн. «Вологж.» № 18295. Шишова В. В.—7127. 2 заб. кн. и прод. карт. на авг. и сент. Философовых А. Н.—и О. Н.—7128. Кн. на получ. дров Галанина В. С.—7130.

Городской ТЕАТР. **„ЕВГЕНИЙ ОНЕГИН“** Опера в 4 д. и 7 карт. муз. Чайковского

Дом Искусств. Касса открыта с 5 час. Новая художественная кино-фильма **„ЛИЦОМ К ЛИЦУ“.** В 6 частях.

Дом Революции. Начало 6 и 8 час. **„ОВОД“.** Драма по роману в 8 ч. Войнич. АНОНС. «Пленники моря». СЕГОДНЯ 23 СЕНТЯБРЯ.

СТАНЦИЯ ЗАЩИТЫ РАСТЕНИЙ „СТАЗРА“

Севкрайзу, помещающаяся в г. Вологде, доводит до сведения всех лиц заинтересованных в деле защиты сел.-хоз. растений от вредителей и болезней о том, что она перешла из 3 Дома Советов на **площадь Свободы д. № 18** (против аптеки № 1).

За всеми справками по борьбе с вредителями и болезнями сел.-хоз растений обращайтесь лично или письменно, по указанному адресу от Стазра вы получите бесплатно ответы на ваши вопросы.

7240 «СТАЗРА».

При туберкулезе, неврастении, малокровии рахите и для возбуждения аппетита применяется

ФИТО-ФЕРРИН.

Требуйте во всех аптеках и магазинах «Санитарии и Гигиены» СССР.

ГЛАВНЫЙ СКЛАД:

ХАРЬКОВ, Пушкинская, 14, 1-й государственный санитарно-бактериологический институт имени профессора Мечникова. 16 15

518

СУДИСПОЛНИТЕЛЬ 2-го УЧАСТКА Г. ВОЛОГДЫ УХАНОВ

об'являет,

что 24 сентября с. г. с 10 час. утра будет производиться публичная продажа имущества принадлежащего гр-ну Тетюеву, Василию Тимофеевичу оцененного в 1500 руб., состоящего из дома деревянного 2-этажного, крытого железом, брезенчатого сарая и тесового дровеника, находящегося по ул. Засодимского, д. 13, для удовлетворения взыскания Вологодского Общества Взаимного Кредита 680 руб. и расходами по делу согласно протестованных векселей. Желающие торговаться должны представить к началу торга: а) справку Вологодского коммунального хозяйства, что ни они сами ни их супруги и несовершеннолетние дети не имеют в г. Вологде какие-либо строения, подписку о том, что ни они не вышеуказанные члены семьи не владеют строениями в какой либо местности (ст. 309 г, п. к. и 182 ГК) залог в сумме не менее 10% оценки. Купивший должен донести остальную сумму не позднее семи дней со дня торга, иначе залог поступает в доход казны (ст. 311) и сверх того уплатить налог в доход местных средств в размере 5% покупной суммы.

ТОРГ вторичный назначается 28 сентября с. г. с предложенной суммы цены и имущество может быть продано ниже оценки.

101 Судисполнит. 2 уч. г. Вологды УХАНОВ.

Вологодскому дорожному участку Севкрайдортранса

ТРЕБУЮТСЯ ЗЕМЛЕКОПЫ И МОСТОВЩИКИ

для работ на дорожных работах. За справками обращаться: Вологда, Советская ул., д. № 11. 7241—3—1

Прием подписки и об'явлений

в конторе газеты «Красный Север» производится с 9 до 2 час. дня.

ПОДПИСКА НА ОКТЯБРЬ МЕС. на газ. „КРАСНЫЙ СЕВЕР“

Осталось 8 дней **ПРОДОЛЖАЕТСЯ** Спешите подписаться до 1 числа.

ПОДПИСНАЯ ПЛАТА: для крестьян и красноармейцев на 1 мес. —75 коп., 2 мес.—1 р. 50 к., 3 мес.—2 р., 6 мес.—4 р. и 12 мес. —7 р. 50 к. Для членов профсоюза 1 мес.—85 к., 2 мес.—1 р. 70 к. 3 мес.—2 р. 35 к., 6 мес.—4 р. 50 к., и 12 мес.—8 руб. 50 коп. Прочих: 1 мес.—1 р. 25 к., 2 мес.—2 р. 50 к., 3 мес.—3 р. 60 к., 6 мес.—7 руб. и на 12 мес.—12 руб.

Подписка принимается в конторой из-ва «Красный Север», ул. Урицкого, д. № 2, всеми почтовыми предприятиями, письмоносцами и уполномоченными у коих имеются соответствующие удостоверения на прием подписки. Цены на об'явления об утере документов, 1 и 2 документа 80 коп., свыше 2 документов по 40 к. за каждый.

В соответствии с постановлением Севкрайисполкома от 7 сего сентября

ПОЛИГРАФТРЕСТ „СЕВЕРНЫЙ ПЕЧАТНИК“

РЕОРГАНИЗОВАЛСЯ И

СЧИТАЕТСЯ ПРЕКРАТИВШИМ СВОЕ СУЩЕСТВОВАНИЕ

С 13 СЕГО СЕНТЯБРЯ.

Предприятия бывш. полиграфтреста—типография № 1-й, типография № 2-й и цинкография считаются вошедшими с того же числа в состав вновь учрежденного Северного краевого государственного треста полиграфической промышленности «Севкрайполиграф» под общим наименованием **2я типография «Северный Печатник» треста Севкрайполиграф в г. Вологде,** о чем и доводится до сведения всех организаций.

87 Директор 2-й тип. «Сев. Печатник» РЫШКОВ.

ОТКРЫТИЕ ДНЕВНОГО и ВЕЧЕРНЕГО РАБФАКА ПРИ ПЕДВУЗЕ г. Вологда 10 ОКТЯБРЯ.

Комиссия по испытанию работает с 1 по 7 е окт.

На первый курс рабфака принимаются лица с образованием школы 1-й ст., на III-й курс дневного и на IV курс вечернего рабфака с образованием в об'еме семилетки ФЗУ, ШКМ и д.

Окончившие ФЗУ и ШКМ принимаются по истечении 2 лет работы на производстве после окончания школы.

Окончившие II ст. девятилетку в рабфак не принимаются. На вечерний рабфак принимаются исключительно рабочие члены профсоюза, работающие непосредственно на производстве.

Трудовой стаж на производстве или в сел. хоз. без применения чужого труда не менее 3 лет Принимаются лица в возрасте от 18 до 30 лет. Подавать заявления членам и кандидатам ВКП и ВЛКСМ в райкомы, б п рабочим и батракам в свой профсоюз, крестьянам, беднякам, колхозникам и середнякам в райисполкомы.

Прием заявлений до 30 сент., срок истекает, шлите срочно заявления и документы. 3-й дом советов, г. Вологда.

На основании постановления правления ВЭО

ВОЛОГОДСКОЕ ИНЖЕНЕРНОЕ БЮРО ВЭО

ЛИКВИДИРУЕТСЯ С 1 ОКТ. 1930 г.

Обслуживание клиентуры Вологодского инженерного бюро «ВЭО» **передается Архангельскому инженерному бюро «В. Э. О.»** г. Архангельск, просп. П. Виноградова № 31-а, куда и надлежит обращаться, как по вопросам принятых Вологодским инженерным бюро «ВЭО» заказов, так и с дальнейшими запросами и заказами. Розничный магазин Вологодского инженерного бюро «ВЭО» передается ЦРК «Вологжанин». Претензии по расчетам и др. принимаются Вологодским инжбюро «ВЭО» до 1 октября 1930 г.

Севкрайлит А—833 Типография № 2 Полиграфического Треста «Северный Печатник» г. Вологда