ЕЖЕДНЕВНАЯ РАБОЧАЯ ГАЗЕТА

ПРОЛЕТАРИИ ВСЕХ СТРАН, СОЕДИНЯЙТЕСЬ!

АДРЕС РЕДАКЦИИ и КОНТОРЫ: улица Урицкого, дом № 2.
ТЕЛЕФОНЫ: общий — 1-90, редактора—1-92, ночной — 3-28, конторы—3-45.
ПОДПИСНАЯ ЦЕНА НА МЕСЯЦ:
Для крестьян и красноармейц. . . 75 к.
Для членов профсоюзов . . . . . 85 к.
Для прочих . . . . . 1 р. 25 к.

КРАСНЫЙ СЕВЕР

ГОД ИЗДАНИЯ XII-й.
№ 25 (3411)
16 СЕНТЯБРЯ 1930 г.
г. Вологда, Северного края.
Цена № 5 коп.

Орган Вологодского городского комитета ВКП(б) и городского совета.

Оперативная сводка №10.

До начала третьего года пятилетки—15 дней.

ПЯТНАДЦАТЬ ТЫСЯЧ РУБЛЕЙ УБЫТКА

НАНЕСЛИ ПРОГУЛЬЩИКИ „СЕВЕРНОМУ КОММУНАРУ".

24 РАМЫ ИСПОРТИЛ ТРУСЛИВЫЙ ПЬЯНИЦА КОПЕЙКИН.

ВОРЫ ПЯТИЛЕТКИ---ПРЕДСТАЛИ ПЕРЕД РАБОЧИМ ТРИБУНАЛОМ.

ГЛАВНЫЙ УДАРНЫЙ УЧАСТОК -- ликвидация прорывов.

ПОСТАНОВЛЕНИЕ РАСШИРЕННОГО ЗАСЕДАНИЯ ПРЕЗИДИУМА ГОРОДСКОЙ КОНТРОЛЬНОЙ КОМИССИИ ВКП(б), О ПРОВЕДЕНИИ В ЖИЗНЬ ПОСТАНОВЛЕНИЯ КРАЙКК—РКИ ПО РЕАЛИЗАЦИИ ОБРАЩЕНИЯ ЦЕНТРАЛЬНОГО КОМИТЕТА ВКП(б) ОТ 14 СЕНТЯБРЯ.

В связи с постановлением КрайКК—РКИ о проведении в жизнь обращения ЦК и в дополнение к решению президиума горКК от 6 сентября с. г. по этому вопросу, президиум ПОСТАНОВЛЯЕТ:

1. Вся работа городской контрольной комиссии—РКИ, в данное время должна быть сосредоточена на ликвидации прорывов промфинпланов, обеспечения топливом промышленности и работе кооперации, при этом, ГЛАВНЫМ УДАРНЫМ УЧАСТКОМ ЯВЛЯЕТСЯ ЛИКВИДАЦИЯ ПРОРЫВОВ НА ЖЕЛЕЗНОДОРОЖНОМ УЗЛЕ, ВРЗ и «СЕВЕРНОМ КОММУНАРЕ», одновременно не ослаблять темпа в проводимой работе по обследованию состояния и эксплоатации городского жилфонда и готовности учебных заведений к учебному году.

2. С целью осуществления контроля в ударном порядке по своевременной и полной реализации обращения ЦК ВКП(б) постановления президиума КрайКК и бюро вологодского горкома ВКП(б), создать при президиуме горКК ударно- проверочную тройку в составе членов президиума КК т.т. ИВАНОВА, и ГОЛОВИНА и члена коллегии РКИ т. СМИРНОВА.

ОДНОВРЕМЕННО СОЗДАТЬ НА КАЖДОМ ПРЕДПРИЯТИИ, ЦРК И КРУПНЫХ ДРУГИХ ХОЗЯЙСТВЕННЫХ ОРГАНИЗАЦИЯХ ПРОВЕРОЧНЫЕ БРИГАДЫ из членов КК, работающих на данных предприятиях и организациях и добровольцев РКИ, обязав ударно-проверочные тройки и бригаду всю свою работу осуществлять с привлечением рабочих масс, не отрывая их с производства в часы работ, и оказывать практическую помощь местному треугольнику.

3. Члену президиума КК тов. КОЗЛОВУ в недельный срок, произвести обследование состояния биржи труда и постановки дела по обеспечению рабочей силой предприятий и организаций. Кандидату в члены т. ФРЕЙДЕНФЕЛЬДУ произвести обследование и проверку ЦРК в области рабочего снабжения, общественного питания и огородно-овощного хозяйства. Члену КК тов. КРЕГЕР проверить работу городского гужевого транспорта.

4. Вся проводимая работа на четкое выполнение обращения ЦК требует:

а) усиления борьбы с оппортунистами и бюрократизмом, вредителями, рвачами и летунами и принять против них немедленные и решительные меры;

б) широкого вовлечения масс и особенно членов секций горсовета и актива РКИ в облесдовательско-проверочную работу и контролю за выполнением директив;

в) развертывания широкой самокритики, взяв под обстрел все отрицательные явления, ведя беспощадную борьбу с конкретными носителями зажима самокритики;

5. Проводимая ударная работа КК—РКИ и результаты ее должны быть отражены в листке РКИ «Под контроль масс» газеты «Красный Север».

6. С целью проверки хода работ и обмена опытом при президиуме горКК каждую десятидневку проводить совещания проверочных групп.

ТЕПЕРЬ ОНИ ПРОСЯТ ПОЩАДЫ.

Волков уволен с производства и исключен из членов профсоюза.

12 сентября в рабочем клубе «Красный Луч» был организован общественно-показательный суд над прогульщиками завода «Северный Коммунар». Зрительный зал—переполнен рабочими. Напрасно обвиняемые прятали головы в полы пальто от рабочей общественности. Сотни глаз насквозь пронизывали их.

Первым предстал перед судом прогульщик Миневрин.

— Сколько дней гулял в сентябре?

— Сколько убытку дал заводу своими прогулами, летят со всех сторон вопросы.

— Виноват, братцы,—словно из-под пресса выдавливает, опустив голову, Миневрин.

— Прогульщик—враг своего производства—говорит рабочий Васильев. Миневрин в прошлом имеет несколько прогулов. Администрацией привлекался к взысканиям—не действует.

Прогулами Миневрин нанес заводу убыток до 400 рублей.

Миневрина сменяет слесарь Селезнев. Снова десятки жгучих вопросов.

— По болезни я, товарищи, не вышел на работу,—оправдывается Селезнев.

— 300 руб. убытку терпит от тебя завод, говорит Селезневу в упор рабочий Енков.

— Н-небуду больше... чуть слышно процедил Селезнев,—стирая с лица капли пота. Авария в цехе случилась из-за недосмотра дежурного слесаря. Результаты ее—3000 килограмм чугуна было выпущено из вагранки, а на следующий день многие рабочие в литейном из-за этого не были нагружены,—говорит эксперт.

Наиболее злостные прогульщики: Рязанов, Копейкин на суд не явились.

— Известны эти птицы. Уволить Разанова! Требуют рабочие.

Копейкин кузнец, пьяница, имеет несколько прогулов. Испортил 24 рамы, вызвав лишнюю затрату средств.

Прогулы у Рязанова составляют 16 часов. Карсанова 28 час. Если все это сложить,—говорит рабочий Сабагов,—то общая сумма убытка для завода составит 1000 рублей. Это выгодно только классовому врагу.

Прогульщик Волков сознательно добивался, чтобы его уволили, он 3 дня под ряд не выходил на работу.

По решению общего собрания рабочих прогульщик Волков уволен с работы, и исключен из членов профсоюза.

Комсомолец Утепьянов вышел из коллектива и имеет прогул.

— Почему?—напирают рабочие.

Хотел показать, что индивидуальной работой я могу добиться другой категории.

— **Шкурник!** А еще комсомолец,—несется со скамей.

Допрос и показания свидетелей окончены. В кратком выступлении эксперт нарисовал перед рабочими яркую картину—какой вред приносят заводу прогульщики.

— От 745 прогулянных рабочих дней завод имеет убыток в 15 тысяч рублей.

— Вредители! Растратчики!— Раздавались возмущенные голоса.

— Даем слово перед пролетарской общественностью «Северного Коммунара» не повторять допущенных ошибок—не прогуливать больше ни одного часа,—дали обязательство прогульщики.

А через несколько минут **под гром аплодиментов на сцену вышли бородачи, лучшие производственники, за получением премии за ударную работу.**

П. Подольский.

НА СНИМКЕ: глухонемой ударник литейного цеха шишельник А. Масалев, работающий на заводе «Северный Коммунар» за обделкой чугунных шишелей. А. Масалев является председателем об-ва содействия глухонемым.

Производственная эстафета Северного края.

Включаются все заводы, запани, сплавные участки. ЛУЧШИЕ БУДУТ ПРЕМИРОВАНЫ.

ПРИ КРАЙСОВПРОФЕ организован ШТАБ КРАЕВОЙ ПРОИЗВОДСТВЕННОЙ ЭСТАФЕТЫ ПО БОРЬБЕ ЗА ПРОМФИНПЛАН. Производственная эстафета распространяется не только на заводы, но и на все сплавные работы. Лучшие заводы, цеха лучшие сплавные, окорочные участки будут премированы. В производственную эстафету включаются все заводы, фабрики, предприятия, сплавные участки и запани Северного края.

АТАКА НА ЛЕСНЫЕ ПРОРЫВЫ.

ЧЛЕНЫ КРАЙКОМА ДИРЕКТОРА, СТУДЕНТЫ, КОМВУЗОВЦЫ, — БРОШЕНЫ НА СПЛАВ, НА ЗАВОДЫ

АРХАНГЕЛЬСК, 14. Особенно угрожающе положение в основной отрасли хозяйства края—лесной промышленности. Лесозаводы программу распиловки выполнили лишь на 81 процент, сплав выполнили на 55 проц., окорка на 45 проц., выкатка на 20 процентов — над заводами нависла угроза остаться без сырья. В наиболее угрожающий участок сплавного фронта Крайком партии направил под руководством своих членов 15 бригад. Создана особая ударная бригада и курсов красных директоров, 20 бригад из 100 студентов лесного института, во главе с представителями крайкома приступили к ликвидации прорывов на лесозаводах. Бригады организуют на производстве высшие формы социалистического соревнования. Сто комвузовцев вышли на массовую агитационную работу по подготовке дня ударника.

Рапорт ВРЗ.

ВРЗ. 15 сентября. Прогулы по заводу: конторщиков—1, рабочих—30.

Выполнение производственной месячной прграммы:

Паровозы—задано 34, выполнено—12. Процент выполнения 35,5.

Вагоны—задано 52, отремонтировано—28, окрашено — 20, выпущено в эксплоатацию—11. Процент выполнения: отремонтированных—54, окрашенных—38,4.

Литье—задано—128 тонн, выпущено—86,52 тонны, процент выполнения—67,5.

Колесные пары—задано—758, выполнено—211 проц. выполнения 28.

Поковка—задано—58 тонн, выполнено—26,13 тонны, проц. выполнения 45.

Бюрократический ответ.

Уже несколько дней подряд городская газета «Красный Север», дирекция ВРЗ и заводская газета «Тяговик» бьют тревогу о том, что на заводе угрожающее положение с выполнением производственной программы по ремонту вагонов. Заводоуправление ежедневно бомбардирует телеграммами дирекцию Северной и Московско-Курской дор., ЦОРЗ и др. организации, требуя высылки вагонов для ремонта. Но бюрократы из дирекции Северной и Московско-Курской не беспокоятся.

Только позавчера дирекцией завода из Москвы от замдиректора Северной тов. **Гинде-Роте**, получена телеграмма в которой запрашивается сколько требуется подать вагонов для ремонта и номера этих вагонов, тогда как дирекция завода почти в каждой телеграмме указывала номера недосланных в ремонт вагонов.

Из всего этого можно сделать вывод насколько бюрократично и по оппортунистически относятся в дирекциях Северной и Московско-Курской к выполнению производственного плана на нашем заводе. Даже зам. директора т. Гинде-Роте подошел к вопросу о высылке вагонов по бюрократически.

Это еще раз подтверждает, насколько внимательно дирекции дорог прислушиваются к голосу рабочих. Необходимо крепко ударить по оппортунистам из дирекций Северной и Московско-Курской дорог, чтобы впредь этого не получалось.

В. Курочкин.

Маневровый не отремонтирован.

Паровозный цех ж.-д. узла 14 сентября выпущено из плано-предупредительного ремонта—5 паровозов, задано—6, пассажирских выпущено—2, задано—1. Маневровых—задано 1, но не отремонтирован.

Процент больных паровозов—11,9.

Вагонный цех. Выпущено из текущего ремонта товарных вагонов—2, пассажирских—1; разобран кузов вагона и подготовлен к погрузке на платформу. По паровозному прогулов—3.

Выработку сырца— полностью.

Проработав обращение ЦК ВКП(б) на общем собрании, рабочие кирпичного завода № 5 (Волкирпич) решили:

Несмотря на неблагоприятную погоду для кирпичного производства (наступившее похолодание) программу выработки сырца по заводу выполнить полностью.

Завод об'явить ударным, широко развернув между рабочими социалистическое соревнование.

Отказаться от выходных дней до окончания сезона выработки сырца.

Смирнов.

Кожзавод превышает задание.

За 11, 12 и 13 сентября на кожзаводе «Труд» по плану выполнено: замочено 4 передела—выполнение 100 проц., выпущено—3 передела, выполнение 100 проц.

По посадочной мастерской. Задание 1100 пар крюков, на сумму 6468 руб. выпущено 1184 пары, на сумму 6929 руб. 27 коп., или 107,6 проц. к заданию

Кожзавод «Труд» чтобы выполнить годовую программу, должен переработать в сентябре 45 переделов. Между тем кожсиндикат дает только 34 передела, несмотря на то, что сырье на складе кожсиндиката имеется.

Если кожсиндикат своевременно не отпустит сырье, годовая программа по переработке кож будет поставлена под угрозу срыва.

Наиболее большой прорыв допущен в **посадном** отделении. Последние отстали по работе от других отделений завода на две недели. Между тем в сентябре они должно выпустить продукции на 60 тыс. руб., т.-е. на 10 тыс. руб. больше чем в августе.

ЛЕСОЗАВОД ПОДТЯГИВАЕТСЯ.

Лесозавод № 44, 12 сентября распилены с брусовкой 260 кубометров. Дневная норма выполнена на 114 процентов.

Комлевой навальщик Кузьмин по неизвестным причинам с полудня ушел с работы.

11 сентября лесозаводом дневное задание было выполнено на 97 проц.

13 сентября заводом разделано 221 к.-м. (без бруссовки). Процент выполнения 115.

Директор Раков.

Дневное задание--на 128,9 проц.

Лесозавод № 44, за 14 сентября разделал сырья из расчета 231,7 кубомет., выполнив дневное задание на 120,3 процента. Кроме того обрусовано 19,9 к.-м. (6,6 проц.), а всего выпилено сырья 251,6 к.-м. Дневное задание выполнено на 128,9 процентов.

Директор завода Раков.

За три дня на субботниках-- 216 человек.

Коллектив колхозного техникума и колхозной школы при техникуме организовали три массовых субботника. 9 сентября на субботнике работало 32 чел., 10—44 чел. и 11 — 140 чел. Субботники проведены на огородах ЦРК «Вологжанин».

15 сентября на субботник выходил III-й курс техникума в количестве 50 чел., а также будут продолжаться выходы на субботник и в последующие выходные дни.

Городской тройке по организации субботников следует поддержать трудовой героизм студенчества, используя студенчество на производительной работе.

Н. Осичев.

250 РУБЛЕЙ В ФОНД ИНДУСТРИАЛИЗАЦИИ.

Курсы колхозбанка проработав обращение ЦК партии организовали сбор средств в фонд индустриализации. Собрано 250 руб.

Курсанты вызывают последовать их примеру все краткосрочные курсы г. Вологды. **Ф. А. Ка--ин.**

Первые сведения о перевыборах в Германии.

КРУПНЫЕ УСПЕХИ КОМПАРТИИ.

В Мюльгейме, Плауне, Веддинге--большинство голосов получила компартия

Фашисты с 4 грузовых машин обстреляли здание компартии. Один рабочий убит—многие ранены.

ТЫСЯЧИ НОВЫХ РАБОЧИХ ВСТУПАЮТ В КОМПАРТИЮ.

ЛЕЙПЦИГ, МЮЛЬГЕЙМ, ПЛАУН, ВЕДДИНГ.

БЕРЛИН, 14. Имеются окончательные результаты выборов из следующ. пунктов: **Лейпциг: компартия 83.700 голосов,** социал-демократы—158 тыс. голосов, национал-социалисты — 62.600 голосов, националисты—16.800 голосов. **Мюльгейм** (Рурская область): **коммунисты 12.700,** социал-демократы 12.500, националисты—7.000, центр —11.300, национал-социалисты — 16.200. **Город Плаун** (Саксония): **компартия—15.500,** социал-демократы—12.000, национал-социалисты—(фашисты)—22.000.

БЕРЛИН, 14. Получены цифровые данные из берлинского рабочего района Веддинга, где подытожены только первые 33.000 голосов. Из них **компартия получила 13.000,** социал-демократы—9.000, национал-социалисты—3.000 и государственная партия—1.000 Все остальные партии получили меньше 1.000 голосов.

НАЛЕТ ФАШИСТОВ И ПОЛИЦЕЙСКИХ.

БЕРЛИН, 14. Вчера вечером мимо дома Карла Либкнехта (здание германской компартии) внезапно промчались 4 грузовых машины с национал-социалистами (фашистами). Фашисты швыряли в окна компартии и стоявших у дома рабочих бутылками и обстреляли здание из револьверов. Полиция, сопровождавшая фашистов, также открыла огонь по дому Карла Либкнехта. В течение немногих минут было дано более ста выстрелов. Один рабочий убит и многие ранены.

—— о ——

КРУПНЫЕ СТОЛКНОВЕНИЯ ДЕМОНСТРАНТОВ С ПОЛИЦИЕЙ.

БЕРЛИН, 14. Вчера во время предвыборных демонстраций в Берлине и других городах Германии произошли крупные столкновения между демонстрантами и полицией. Социал-фашисты также неоднократно нападали на фашистов.

—— о ——

КОМПАРТИЯ РАСТЕТ НА ТЫСЯЧИ

БЕРЛИН, 13. В Рурской области с начала предвыборной кампании в компартию вступило около 3.200 рабочих.

БЕРЛИН, 14. В Берлин-Бранденбургском округе во время предвыборной кампании в компартию вступило 3.300 новых членов.

Аресты в Варшаве.

Стрельба по демонстрации. Есть убитые и раненые.

ВАРШАВА 14 сентября. Сегодня, в 12 час. дня, в центре города состоялся митинг центро-левой оппозиции. На митинг собралось не более 2.000 человек. Выступления депутатов партий, входящих в центро-левый блок, отличались чрезвычайной умеренностью. После митинга при выходе на Уяздовской улице на демонстрацию напала полиция. Демонстранты оказали сопротивление полиции. Со стороны полиции началась стрельба. Есть убитые и раненые. Произведено много арестов.

—— о ——

ПОХОД ПОЛИЦИИ ПРОТИВ КОМПАРТИИ ВЕНГРИИ.

Арестованы 10 рабочих.

ВЕНА, 13. Как сообщают из Будапешта, в ответ на демонстрацию устроенную 21 коммунистом в Будапеште будапештская полиция открыла ожесточенный поход против компартии Венгрии. Вчера в Будапеште арестованы 10 рабочих по подозрению в сборе денег для политзаключенных.

—— о ——

ТЮРЕМНЫЕ РЕШЕТКИ НЕ ОСТАНАВЛИВАЮТ КОМСОМОЛЬЦЕВ.

ПАРИЖ, 9. Заключенные в парижской тюрьме «Птит Рокет» комсольцы продолжают свою борьбу против насилий тюремной администрации. В течение 2 последних дней рассаженные по одиночным камерам и карцерам комсомольцы неоднократно устраивали демонстрацию с пением «Интернационала» и криками: «Да здравствует коммунистическая партия». Эти возгласы, доносящиеся на улицу населенного по преимуществу рабочими квартала, в котором находится тюрьма, **подхватывались прохожими.**

Политические заключенные в Нанси и центральной тюрьме Клерво, где находится Андрэ Марти, заявили о своей солидарности с комсольцами из тюрьмы «Птит Рокет» и в свою очередь протестовали против тюремного режима.

о Во время взрыва в мастерской по выработке динамитных патронов в бассейне Брией (Франция) погибло **11 работниц, ранено 39.**

Большой зарубежный перелет советских самолетов.

4 сентября с московского центрального аэропорта вылетела в большой зарубежный восточный перелет воздушная эскадрилья в составе трех советских самолетов.

Перелет намечен по маршруту: Москва—Севастополь—Ангора—Тегеран—Кабул—Термез—Ташкент—Оренбург—Москва.

Общее протяжение маршрута 9 тысяч километров.

В перелете участвуют почтово-пассажирские самолеты совершенно новой конструкции производства советской авиационной промышленности.

Цель перелета — демонстрация дружеских отношений СССР с соседними странами Ближнего Востока — с Турцией, Персией, Афганистаном — и проверка на серьезном и сложном маршруте технических качеств наших самолетов.

Начальником эскадрильи назначен один из опытнейших летчиков нашего Союза тов. Ингаунис. НА СНИМКЕ: Самолеты на аэродроме перед вылетом.

Отряд достиг крайней точки—Кабула.

ПРЕОДОЛЕН ВЫСОЧАЙШИЙ В МИРЕ ГОРНЫЙ ХРЕБЕТ,

КАБУЛ, 13. Советское радио-звено **прибыло в Кабул и таким образом достигло** крайней точки своего пути. **Отряд** советских самолетов пересек **в непривычной** для сухопутной авиации обстановке Черное море, прошел несколько тысяч клм. над раскаленными безлюдными песчаными пустынями и, наконец, преодолел один из высочайших в мире горных хребтов.

СОВЕТСКИЕ САМОЛЕТЫ В КАБУЛЕ

Москва, 13. Из Ташкента сообщают, что самолеты восточного перелета благополучно прибыли в Кабул 13 сентября в 6 час. 40 минут утра.

97 работников не прибыли в район.

За отказ от поездки в сельские районы исключены из рядов партии Дорохов, Арайс и Румянцев.

ПОСТАНОВЛЕНИЕ РАСШИРЕННОГО ЗАСЕДАНИЯ ПРЕЗИДИУМА ГОРОДСКОЙ КОНТРОЛЬНОЙ КОМИССИИ ВКП(б) О РЕЗУЛЬТАТАХ ПРОВЕРКИ ВЫПОЛНЕНИЯ ПАРТДИРЕКТИВ ПО УКОМПЛЕКТОВАНИЮ СЕЛЬСКИХ МЕСТ РАБОТНИКАМИ ИЗ ГОРОДСКОЙ ПАРТОРГАНИЗАЦИИ ОТ 14 СЕНТЯБРЯ 1930 Г.

КОНСТАТИРОВАТЬ, что несмотря на ряд предупреждений, сделанных **городским комитетом партии отдельным бывш. окружным работникам, командируемым в сельские районы для постоянной работы, об ускорении их выезда к месту работ, до сего времени имеют место со стороны отдельных коммунистов проволочка и медлительность к выезду** под видом сдачи дел, ликвидации учреждения, устройство домашних дел и т. д. В техническом бюро связи до сего времени не получены подтверждения о прибытии в районы на 97 отправленных с путевками коммунистов. Наконец, **имеет место отказ от поездки для постоянной работы в район (РУМЯНЦЕВ, АРАЙС, ДОРОХОВ).**

Исходя из этого президиум горКК ПОСТАНОВЛЯЕТ:

1. Партколлегии в 3-х дневный срок разобрать дела о несвоевременной явке отдельных партийцев в сельские районы до сего времени проживающих в г. Вологде и доложить президиуму.

2. За отказ от поездки в сельские районы для постоянной работы и самовольный выезд из городской парторганизации, члена партии ДОРОХОВА ПЕТРА ФЕДОРОВИЧА (служащий), член партии с 1927 года, партбилет № 0312898 и члена партии **АРАЙС КАРЛА ЯКОВЛЕВИЧА** (член ВКП(б) с 1918 г., партбилет № 00156482, рабочий—из партии исключить.

Члена партии **РУМЯНЦЕВА АНАТОЛИЯ ВЛАДИМИРОВИЧА,** рабочий, член ВКП(б) с 1925 г. партбилет № 312514 за отказ от поездки для постоянной работы в сельский район из партии исключить.

3. Предложить т.т. ЕДЕМСКОМУ, ВИНОГРАДОВУ и БЫКОВУ немедленно выехать для работы в район.

4. Признать необходимым по линии технического бюро связи Крайкома ВКП(б) теперь же установить прибытие на места посланных работников из горпарторганизации.

Подготовка к учебному году затянулась.

НЕМЕДЛЕННО ОЧИСТИТЬ ДОМ ПЕДИНСТИТУТА ОТ ВСЕХ ПОСТОРОННИХ ОБИТАТЕЛЕЙ.

Педагогический институт с 1 октября должен приступить к занятиям. Однако до сих пор дом для пединститута не освобожден учреждениями. Рик не освобождает 8 комнат. Земуправление не переводит свой архив Архивом занята площадь в 350 метров. Между тем, в комнатах, занимаемых риком, должны быть оборудованы лаборатории института. На все заявки освободить помещение работники не хотят отвечать.

Общежитие для студентов есть, но нет коек.

Оборудование кабинетов начато. В частности оборудуется физический кабинет. Закуплено приборов на 1700 рублей и дан заказ тресту точной механики на 5000 рублей. Для оборудования химического кабинета закуплено приборов на 6000 рублей. Дан заказ ГИЗ'у на книги—на 10 тысяч рублей.

Нет учебных пособий по химии и математике.

Педперсонал подобран хороший. Приглашены по кафедре истории проф. Московского университета Бочкарев, по кафедре политэкономии проф. Ленинградской промышленной Академии, по кафедре математики профессор Московского научного института математики тов. Рабинович. По химии проф. Слободский, по языковедению проф. Голованенко, литературы проф. Смирнов, педологии два старших ассистента покойного академика Бехтерева—Тихомиров и Федоров. По кафедре зоологии проф. Шестаков, по биологии проф. Ильинский—и ряд других крупных научных работников.

ПРОФШКОЛА НЕУКОМПЛЕКТОВАНА УЧАЩИМИСЯ.

Занятия на курсах профшколы уже идут. Бывают перебои исключительно в дни, когда слушатели работают на субботниках. Сейчас около 150 чел. отправлено в колхозы. Это время будет наверстано боевыми темпами учебы.

Профшкола не укомплектована учащимися, так как часть слушателей была задержана на производстве в связи с ликвидацией прорывов, в частности на ВРЗ.

Преподавательский персонал и учебные пособия имеются. Общежитием курсанты обеспечены.

ПРОВЕРИТЬ СОЦИАЛЬНЫЙ СОСТАВ СТУДЕНТОВ.

Учебными пособиями педагогический техникум располагает в достаточном количестве. Есть опасение, что техникум не будет иметь обществоведа, математика и преподавателя по физике, так как работающие сейчас преподаватели перейдут в рабфак при пединституте.

До сих пор не укомплектованы педкурсы, не проведена проверка учащихся по социальному составу.

Сейчас все слушатели педагогического техникума, которые находятся в Вологде общежитием обеспечены. Для групп работающих в учхозе срочно ремонтируется дом и ремонт будет закончен к приезду курсантов к 1 октября.

ПОЛНОСТЬЮ ОХВАТИТЬ ВСЕОБУЧЕМ ДЕТЕЙ И ПОДРОСТКОВ.

Школьные комсоды превратить в комитеты всеобуча.

ВСЕМ ШКОЛАМ I СТУП. И ШКОЛАМ ПОВЫШЕННОГО ТИПА.

Всеобучем по городу должны быть на сто процентов охвачены дети 8,9 и 10 лет, подростки от 11—15 лет. Все дети, окончившие 4-х летнюю школу, должны обучаться в пятых группах.

Несмотря на проведенный перечет в конце августа всех детей, подлежащих охвату всеобучем и проведенную разъяснительную работу со стороны школ, имеются **факты неполного охвата детей в отдельных школьных районах.**

Напоминая об ответственности каждой школы за полное осуществление всеобуча в своем районе, горОНО предлагает немедленно принять меры к доохвату детей, оказавшихся по тем или иным причинам вне школы, широко использовав при этом самих учащихся (в особенности пионеров и комсомольцев), а также родителей.

Существующие при школах комсоды надо превратить в комитеты всеобуча, в состав которых ввести представителей: от педколлектива, учащихся, родителей, горсовета, от комсомола. Председателем комитета должен быть представитель от педколлектива.

Основная задача комитета — стопроцентное осуществление всеобуча в районе школы. Особое внимание в своей работе комитеты уделяют на изыскание средств по оказанию помощи беднейшим учащимся.

Широко используйте методы соцсоревнования и ударничества.

Зав. горОНО **А. Стениловский.**

ПО СОВЕТСКОЙ ЗЕМЛЕ.

Радио с земли Франца Иосифа

Посевы дали превосходные всходы. Приятная оранжерея. Экскурсия по морю.

НА СТАНЦИИ ВСЕ ЧУВСТВУЮТ СЕБЯ ХОРОШО.

АРХАНГЕЛЬСК, 14. Передаем радио с Земли Франца Иосифа. После окончания разбора грузов жизнь станции вошла в нормальную колею. 17 августа закончили посадку оранжереи. Вечером сделали первый посев салата, редиски, репы, петрушки, лука, декоративных растений, 25 августа все посевы дали превосходные всходы. 10 сентября лук достиг роста 25 сантиметров. Хорошо растут привезенные из Ленинграда и Архангельска растения пальмы, гвоздика, маргаритка, земляника, настурция. Всего в оранжереи 35 различных растений. Температура в оранжереи не опускается ниже 12 градусов, на улице в это время бывает мороз до 7 градусов, метель, снег. Приятно посидеть в теплой оранжереи, вдыхать аромат цветущих растений, напоминающих далекий юг.

Двигаются другие различные работы. Производим ежедневные наблюдения за температурой и приливами моря, температурой почвы. Биологом Делис собрано много различных видов животных и растений на суше.

По морю на-днях совершили большую экскурсию на шлюпке на остров Кетлица к северу от станции. Всего пройдено 85 километов. Произвели обследование этого острова, достигнув его северной оконечности. Со мною в экскурсии были: механик **Гласконосов,** завхоз **Данилов,** промышленник самоед **Хатанзейский.**

На станции все чувствуют себя хорошо. Непрерывный полярный день кончился 2 сентября. Солнце зашло, чтобы снова показаться через несколько месяцев.

Вчера я первый раз зажег лампу.

Радиостанция работает хорошо. Готовимся к полярной ночи и пилим дрова.

Неутомимый радист **Исолев** проводит электрическое освещение. Большую помощь в работе станции оказывают промышленники Кузнецов, Хатанзейский.

„Седов"—в Архангельске.

ВСЕ ЗАДАНИЯ ЭКСПЕДИЦИЕЙ ВЫПОЛНЕНЫ.

АРХАНГЕЛЬСК, 14. Утром 14 сентября правительственная арктическая экспедиция на ледоколе «Седов» возвратилась в Архангельск. Все задания экспедицией выполнены. Все участники здоровы. Ледокол сохранен в исправности. Начальник экспедиции Шмидт.

НКПС приуменьшил контрольные цифры транспорта на 1930—31 г.

МОСКВА, 11. Президиум ЦК союза железнодорожников, обсуждавший контрольные цифры транспорта на 1930—31 год, признал, что НКПС приуменьшил эти цифры. Намеченный НКПС грузооборот и пассажирские перевозки не соответствуют темпам роста народного хозяйства.

По мнению президиума ЦК союза железнодорожников, грузооборот нужно принять как минимум в 350—353 миллиона тонн вместо 340 миллионов тонн, определенных НКПС. Пассажирские перевозки ЦК союза железнодорожников определяет в 65 миллиардов пассажиро-километров, вместо 60 миллиардов, установленных НКПС. Вложения в жилстроительство на транспорте вместо 109 миллионов руб., установленных НКПС должны быть повышены до 180—200 миллионов руб.

МОСКВА, 10. ЦК союза железнодорожников прикрепил к отдельным участкам Московского узла 43 ответственных работника, на которых возложена обязанность: развернуть массовую работу по ликвидации прорывов на транспорте, довести обращение ЦК партии от 3 сентября до каждого рабочего, кроме того, вместе с московским комитетом партии ЦК железнодорожников организовал батальон энтузиастов (700 человек) специально для борьбы с прорывами в наиболее угрожаемых пунктах.

—— о ——

Закончить второй год пятилетки без хвостов по финансовой задолженности.

МОСКВА, 12. В беседе зам. наркомфин СССР т. Рогов заявил, что одним из условий выполнения утвержденного правительством и партией плана заканчивающегося 2 года пятилетки является максимальное привлечение в кратчайший срок такого количества ресурсов, которое дало бы возможность не только успешно закончить второй год но и во всеоружии встретить намечаемые гигантские планы третьего решающего года, великой социалистической пятилетки.

Перед финансовой, а также перед всей кооперативно-кредитной системой, таким образом, поставлена крупнейшая задача по сбору всех причитающихся с населения как города, так в особенности деревни—платежей. Особо стоит вопрос с платежами кулацкой части деревни. Здесь никакие поблажки не могут иметь места—вся сумма сельхозналога должна поступить полностью не позже 1 октября.

Совершенно недопустимым явлением следует считать тот факт, когда мы имеем по системе сельхозкредита некоторую задолженность за кулаками и зажиточными крестьянами. Система сельхозкредита должна это недопустимое явление изжить.

Из добровольных взносов необходимо все внимание сосредоточить на займе пятилетки и взносах в сберкассы.

НЕБЫВАЛЫЙ ЭНТУЗИАЗМ РАБОЧИХ ВАГОННОГО ЦЕХА ВРЗ В ТИСКАХ ЧИНОВНИКОВ ИЗ ПРАВЛЕНИЯ СЕВЕРНОЙ И МОСКОВСКО-КУРСКОЙ ДОРОГ.

На требования рабочих о немедленной высылке вагонов для ремонта, дирекция Северной и Московско-Курской не только не подает вагонов, но не находит нужным даже ответить.

НЕОБХОДИМОЕ ЗАВОДУ ЖЕЛЕЗО НАПРАВЛЯЕТСЯ С УРАЛА БАРЖЕЙ, КОТОРАЯ УЖЕ ТРИ МЕСЯЦА НЕ ИЗВЕСТНО ГДЕ ПУТЕШЕСТВУЕТ.

К ответу бюрократов и волокитчиков, срывающих промфинплан завода!

Для выполнения годовой программы по выпуску вагонов из ремонта, вагонный цех ВРЗ в сентябре должен отремонтировать 52 вагона. Работа переведена на боевые-ударные темпы. **Рабочие с непоколебимой решимостью с небывалым энтузиазмом взялись за ликвидацию прорыва,** за выполнение годовой производственной программы. К 14 сентября вагонники отремонтировали 27 вагонов.

Газета уже отмечала вчера, что только за один день вагонным цехом было отремонтировано пять вагонов. Это не бывалый темп. С таким энтузиазмом вагонники еще не работали.

Осталось 25 вагонов, которые должны быть отремонтированы в сентябре.

Но это **боевое задание срывает дирекция Северной и Московско-Курской дорог.** Несмотря на то, что имеется согласованный план подачи вагонов для ремонта в строго установленные строки, эти вагоны все время подавались с большим опозданием.

Дирекция Северной и Московско-Курской не подали для ремонта вагонов, которые должны были быть поданы еще в июле,—определенно срывает годовую программу завода. С 14 сентября вагонов на заводе нет и ремонтировать нечего. На телеграммы и запросы заводских организаций, на требования рабочих, **бюрократы** из дирекции Северной и Московско-Курской не только не подают вагонов для ремонта, но даже не находят нужным ответить на все эти запросы и требования.

13 сентября горком партии и редакция »Красного Севера» дали дирекции Северной и Московско-Курской телеграмму-молнию с категорическим требованием немедленной высылки вагонов. Копия телеграммы послана редакции «Гудка». Но и на эту телеграмму нет никакого ответа.

Такому безобразию надо немедленно положить конец. Вагоны для ремонта срочно должны быть поданы. Бюрократов и волокитчиков из дирекции Северной и Московско-Курской, срывающих промфинплан одного из крупнейших ремонтных заводов, необходимо привлечь к строжайшей ответственности.

Образцы бюрократизма и волокиты.

Ремонт вагонов и паровозов на заводе тормозится из-за отсутствия гвоздей, газовых труб, оконных стекол, железа листового разных размеров. Кроме того нет: проволоки стальной, меди красной и желтой листовой, железа квадратного и углового, сверл спиральных, стали рессорной желобчатой, азбеста листового, бабита, сеток искродержательных и т. д.

В результате четыре почтовых вагона отремонтированы, но их нельзя сдать в движение только потому, что нет труб. Два вагона ремонтом почти закончены, но нет оконных стекол.

Снабжение завода всеми этими частями, зависит от хозяйственно-материального отдела правления Северных ж. д., который на запросы и требования завода о присылке частей отделывается или молчанием, или формально бюрократическим ответом.

Отсутствие гвоздей за последнее время определенно срывает ремонт вагонов. Администрации вагонного цеха, чтобы выйти из положения, приходится вытаскивать старые заржавленные гвозди из заборов, заваляющих кузовов и т. д.

Вот ответ хозяйственно-материального отдела дирекции Северных от 31 августа на последнюю телеграмму завода:

«ВРЗ, на № 3960. Копия ЦОРЗМ.

Вам уже неоднократно сообщалось, что гвоздей на дороге нет и получения таковых до первого квартала не будет. Настоящим еще раз подтверждаю отсутствие гвоздей и прошу прекратить подачу телеграмм о гвоздях».

ЧХМ **Вихрев.**

—o—

А вот ответная телеграмма (тоже от 31 августа) на требование о высылке железа:

«ВРЗ, Вологда.

Железо заводом отправлено водой 25 июня в Ярославль. По поступлении немедленно переотправим.

Руководитель группы металлоснабжения **Вихрев».**

Нужное до зарезу железо, отсутствие которого срывает выполнение производственных заданий, отправляется с Урала баржей, которая где то путешествует почти три месяца и не известно, когда придет. Не головотяпство ли это?

Почему нельзя было направить железо по железной дороге. Где была голова у тех, кто распорядился железо отправить баржей, то самое железо, которое как можно быстрей надо было доставить на заводы?

Необходимо срочно проверить работу дирекции Северной дороги, выявить лиц, которые вместо того, чтобы быстрей удовлетворять запросы заводов о посылке необходимых частей, ограничиваются формально-бюрократическими отписками, создают безобразнейшую волокиту, срывая этим выполнение промфинплана второго года пятилетки.

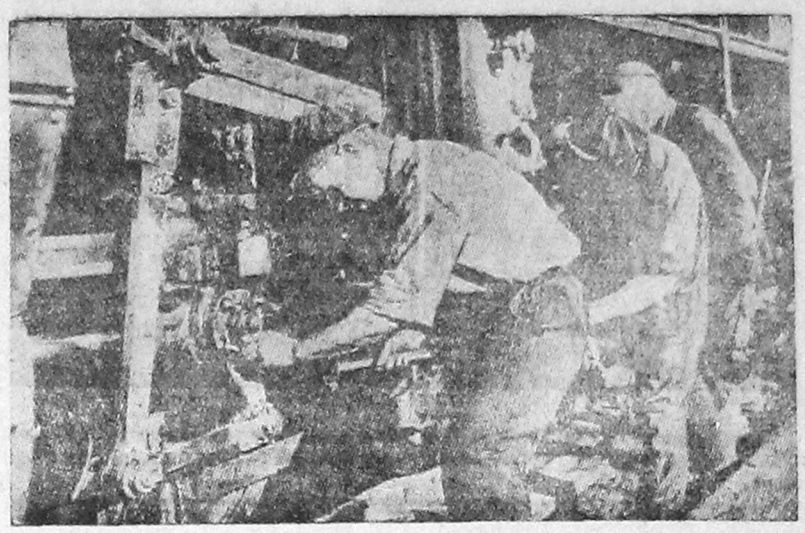

УДАРНИКИ ПАРОВОЗНОГО ЦЕХА ВРЗ ЗА РЕМОНТОМ ПАРОВОЗА ПО ЯПОНСКОМУ МЕТОДУ.

ЗАВОД „СЕВЕРНЫЙ КОММУНАР" ЗАБЫЛ О СВОЕМ ПОДШЕФНОМ КОЛХОЗЕ

С ВЫДВИНУТЫМИ РАБОЧИМИ ДЛЯ РАБОТЫ В КОЛХОЗАХ НЕТ НИКАКОЙ СВЯЗИ.

ДОБИТЬСЯ ОБРАЗЦОВОЙ РАБОТЫ В ПОДШЕФНЫХ РАЙОНАХ.

У «Северного Коммунара» с подшефным колхозом нет никакой связи.

Завод »Северный Коммунар» шефствует над колхозом Комбинат. Председателем колхоза работает рабочий выдвиженец завода Дрягилев.

Связь завода с колхозом не налажена Заводские организации выдвинули для работы в подшефном колхозе своего представителя и на этом поставили точку. Никакой работы в колхозе не проводится.

Заводские организации только еще думают послать в подшефный колхоз рабочую бригаду.

Кроме рабочего Дрягилева заводом выдвинут для работы в колхозе рабочий **Соколов**, который сейчас работает председателем колхоза «Красный Север». С Соколовым у завода так же связь не налажена. Соколов послал на завод несколько писем о своей работе в колхозе, но устные доклады на собраниях рабочих не заслушивались.

Заводским организациям необходимо завязать тесную связь с выдвинутыми для работы в колхозах рабочими, заслушивая периодически их отчеты на рабочих собраниях, давая свои указания.

Заводской.

—o—

Забытое шефство.

Рабочие водосвета шефствуют над Госбанком. Двое рабочих сходили на чистку аппарата Госбанка и этим закончилась шефская работа. Вот уже прошел месяц, как заключен договор между Госбанком и рабочими Водосвета на лучшую посещаемость общих собраний, производственных совещаний, а о проверке договора, о перекличке по соцсоревнованию—ни звука.

В. Я.

Сколько в Вологде неграмотных и малограмотных?

Это выяснит начавшаяся вчера перепись.

С 15 по 18 сентября по городу будет проходить учет неграмотных и малограмотных в возрасте от 12 до 15 лет от 16 до 40 и от 40 до 50 лет. Перепись имеет огромное значение, поможет выявить число малограмотных и более правильно распределить их по пунктам ликбеза.

Учет неграмотных и малограмотных будет проводиться по кварталам под руководством городской особой комиссии ликбеза, при учас я школ и учебных заведений.

Особая городская комиссия по ликбезу обращается ко всем гражданам оказывать содействие лицам, ведущим перепись—всемерно помогать выявить малограмотных и неграмотных.

Малограмотным и неграмотным женщинам, записавшимся на пункты ликбеза в часы занятий будут предоставляться для их детей детские комнаты.

УЧЕБУ ПРОВОДИТЬ—УДАРНЫМ ТЕМПОМ.

ВЫЗЫВАЕМ НА СОРЕВНОВАНИЕ ЧЕБСАРСКИЕ КУРСЫ.

Курсанты вологодских районных курсов по культпоходу об'явили себя ударными и вызывают на социалистическое соревнование чебсарские районные курсы.

Берем на себя обязательство:

Программу занятий, данную краем, расширить с 56 до 83 часов;

занятия по программе производить не меньше 8 час. в день;

дополнительно ввести внешкольную работу до 2 часов в день;

наладить аккуратную, стопроцентную посещаемость занятий;

часы занятий установить не академические, а полные 60 минут;

организовать кружок по проработке решений XVI партс'езда;

выпустить не меньше 2 стенных газет;

произвести не менее 2 экскурсий, одну из них в антирелигиозный музей;

по окончании курсов—ни одного дня прогула. Немедленно выехать на места.

В сельсоветах своевременно начать курсы культармейцев с полным нужным составом.

По поручению курсов
Манаков, Кузнецова и др.

Сторожа на дежурстве спят.

На лесном складе МГВ при поверке постов в ночное время, в особенности от 2 до 5 часов утра, вы всегда найдете сторожа охраны спящим. О том, что сторож спит известно и зав. складом Соколову, который требует, чтобы ему о спящих сторожах докладывали обязательно рапортом.

Накладываются ли какие административные взыскания на спящих сторожей—никому не известно. Между тем сторожа продолжают спать. 30 августа в 4 часа утра сторож на дежурстве, как всегда мирно похрапывал.

Долго ли это будет продолжаться?

Клюква.

Швейники помогают подшефному колхозу.

Рабочие Швейпрома в выходной день в своем подшефном колхозе «Смена» провели субботник на полевых работах. Средства, вырученные от субботника переданы на постройку силосной башни.

В колхозе в самый разгар полевых работ чувствовался недостаток рабочей силы. Поэтому швейники выделили для работы в колхозе одного рабочего, который будет работать в колхозе не менее трех месяцев.

Н. Аверин.

—o—

Пропали шефы.

С 1925 г. по 27 год у угольск й из ы читальни (Чебсарского района) были шефы—вологодские железнодорожные мастерские. Но в 1927 году шефы пропали. Культурно-просветительная работа осталась беспризорной и в результате с 1927 года по март 1930 г. в Угольском сельсовете не было ни избы-читальни, ни красных уголков. Только благодаря Павликовскому колхозу был открыт в марте месяце красный уголок, один на весь сельсовет.

Поэтому просьба ко всем рабочим организациям г. Вологды помочь нам отыскать своих шефов, а если таковых не окажется, то принять шефство над угольским сельсоветом.

Колхозник **А. Самойлов.**

В ОБЕДЕННЫЙ ПЕРЕРЫВ В САДУ У ЗАВОДСКОЙ ЭЛЕКТРОСТАНЦИИ ВРЗ РАБОЧИЕ ПОЛУЧИЛИ МОЛОКО И ОБЕДАЮТ.

СЕВЕРНЫЙ КРАЙ

ПОЗОРНАЯ ГОДИЧНАЯ ДЕЯТЕЛЬНОСТЬ. НЕ СОБРАНО 15 МИЛЛИОНОВ ЗАДОЛЖЕННОСТИ.

АРХАНГЕЛЬСК, 13 сентября. Передаем отчет позорной годичной деятельности краевых союзов сельхозкооперации, потребсоюза. Колхозной системе нужно было собрать различных сумм **восемь миллионов руб.** Сколько собрано — установить нет возможности. Семеноводсоюзу надлежало собрать **один миллион 277 тысяч—собрано только 62 тысячи.** Льносоюз сбор паевых **едва выполнил на два процента.** Сбор спецкальных средств выполнен на один процент. Животноводмаслосоюз **вместо трех миллионов 200 тысяч руб., собрал лишь 481 тысячу.** Потребсоюз имеет недобор паевых миллион 700 тысяч. Рыбаксоюз по вкладам выполнил задание на 21 процент, паевых собрал лишь 29 процентов. Кустпромсоюз собрал 51 процент намеченных сумм. Колхозбанк выполнил задание по сбору паевых на 16 процентов. Всего в крае, благодаря бездействию кооперативных организаций за населением числится **задолженности 15 миллионов рублей.** Краевые союзы совершенно забросили работу по мобилизации средств для укрепления и развития колхозов, поселковых товариществ, потребобществ.

—o—

НАПРЯЖЕННОЕ ПОЛОЖЕНИЕ ПУТИНЫ.

Положение путины в Северном побережье остается попрежнему напряженным. Нужного перелома в работе нет. План лова семги выполнен сегодня не многим больше 23 проц. План трескового лова на 12 проц. Годовой план общего лова выполнен немногим больше 32 процентов. На всей путине Архангельского побережья продолжает ощущаться острая нехватка рыбаков. Старые рыбаки, специалисты находятся в большинстве на сплавных и окорочных работах. Нехватает 82 моторно-парусных ботов. Сегодня началась подготовка к осенней путине, приступлено к организации лова сельди, наваги. **Рыбаксоюз выслал в рыболовецкие районы ряд рабочих бригад на наиболее ответственные участки лова выехали все члены правления союза. Приступлено к ударной проверке готовности рыболовецких колхозов. Бригада старых рыбаков специалистов выехала в отсталые районы для организации новейшего метода подледного лова сельди, наваги.**

—o—

ЗА ПЕРЕХОД НА ТОРФОТОПЛИВО.

Севкрайком выпустил **постановление о развитии торфяного хозяйства Севера. Это постановление отмечает, что в настоящий момент имеется частичный кризис топливоснабжения и указывает исключительную серьезность разрешения этой проблемы—замены древесного топлива торфом. Крайисполкому предложено обеспечить необходимые темпы работ, капиталовложение в топливноторфяное хозяйство. К промышленной эксплоатации торфяных болот будет приступлено в кратчайший срок. В районе станции Тундра в текущем году организуется торфокомбинат, производительностью в один миллион квадратных метров в год с параллельным производством торфодегтилки и торфопорошка брикетов красителей. В районе деревни Рассохи организуется торфокомбинат с производительностью в один миллион квадратных метров в год.**

ВЗЫСКАНИЕ НЕДОИМОК С КУЛАКОВ.

Архангельский райисполком приступил к описи кулацких хозяйств, злостно уклоняющихся от уплаты числящихся за ними недоимок по сельхозналогу. За архангельскими кулаками имеется 43057 рублей недоимок. В ближайших к районному центру селах сельсоветы произвели опись кулацкого имущества в 110 хозяйства на сумму 7862 руб. Описанное имущество будет продано с то рго

Призыв 1908 года.

„Добро пожаловать, товарищ призывник!“

Настроение призывников бодрое. Пьяных рекрутчины нет.

В ЛЕНИНСКОМ УГОЛКЕ ПРИЗЫВНИК МОЖЕТ НАЙТИ ВСЕ НЕОБХОДИМОЕ.

Первый день призыва.

Рано утром до 8 час. стали прибывать на призывной пункт призывники Настроение бодрое. Пьяных нет. Около девяти часов утра прибыла группа призывников из Крестьянского сельсовета с целью ознакомления с порядком призыва. (Они должны явиться на призыв в октябре месяце). Каждый призывник сразу же может получить ответ о результатах призыва.

На призывном пункте имеется хорошо оборудованный ленинский уголок, в котором призывник может получить любую справку, подписаться на газету, прочесть газету и книгу.

В ЛЕНИНСКОМ УГОЛКЕ.

В третьем этаже коммунальной гостиницы, бывш. «Дворец Труда» в большой просторной комнате заседаний расположен вологодский городской призывной пункт.

При пункте Осоавиахимом организован ленинский уголок, в котором развернуты отделы: санитарного просвещения, военный, РОКК'а. По календарному расписанию с призывниками проводятся беседы: санитарно-просветительные, политбеседы, по землеустройству, ветеринарии, коллективизации, по военным вопросам и другие.

При ленинском уголке работают столы справок. юридической консультации от горпрокуратуры, по вопросам трудового законодательства, по военным и Осоавиахима. Прием призывников будет производиться с 15 сентября по 22 октября по 50 чел. в день. Агитпосты призывного пункта будут обслуживаться кино-сеансами, выпусками стенгазеты «Призывник 1908 г.» и стрелковым тиром, устроенным во дворе коммунальной гостиницы.

«Добро пожаловать призывник 1908 года». Такая надпись над входом в призывной пункт зовет во внутрь. «Добро пожаловать»!

Н. Анчаров.

Призывники в ленинском уголке вологодского призывного пункта зачитывают текст социалистического договора присланный призывниками Череповца.

В РАБОТЕ ОСОАВИАХИМА НУЖНО ЖИВОЕ РУКОВОДСТВО.

ОСОАВИАХИМ НЕ ВЫПОЛНИЛ ВОЗЛОЖЕННЫХ НА НЕГО ЗАДАЧ ПО ВНЕВОЙСКОВОЙ ПОДГОТОВКЕ.

С ГОРОДСКОЙ КОНФЕРЕНЦИИ ОСОАВИАХИМА.

Закончилась городская конференция секретарей ячеек Осоавиахима. На конференции присутствовало 76 человек. Прорабатывались следующие вопросы: обращение ЦК ВКП(б), XVI с'езд партии и задачи Осоавиахима, в связи с ликвидацией округа.

Докладчик тов. **Смородин** в основу своего доклада поставил вопрос о ликвидации прорывов на производстве и выполнение пятилетнего плана в работе Осоавиахима.

Еще мало рабочих состоит в осоавиахимовских организациях.

— Недостаточно втянуты колхозники и батраки в Осоавиахим. Слабо развернута военная работа.

— Неразвито ударничество и соцсоревнование между ячейками и отдельными членами. Отсутствует подготовка кадров.

Докладчик указал на необходимость организации специальных курсов по подготовке кадров и актива, а также на усиление живого руководства ячейками.

Доклад подвергнулся всестороннему обсуждению. В прениях приняло участие 12 чел.

Тов. Иванов (окрвоенкомат) указал на невыполнение Осоавиахимом возложенных на него задач по проведению вневойсковой подготовки и переподготовки начсостава запаса.

Тов. **Ануфриев** (РК) отметил слабую увязку работы ячеек Осоавиахима с работой в Красной армии.

Тов. Бурков (лесозавод № 44) говорит:

— руководство со стороны горсовета ячейками слабо. Необходимо создать кадры руководителей.

Городская конференция вынесла ряд решений по ликвидации прорывов, в числе которых об'явила себя ударной по выполнению второго года пятилетки и взяла на себя обязательство шефствовать над одним из крупных колхозов.

Президиум Горсовета Осоавиахима избран в составе т.т.: Шалюпа, Иванов, Смородин, Добрягин, Ануфриев, Тихонова, Мазалев, кандидатами: Мурин и Покалюхин.

Исчезла библиотека ЦРК.

Где помещается библиотека ЦРК?

— Незнаем—отвечают неизменно городской библиотеке правленцы... ЦРК «Вологжанин».

Допустим, б-ка ЦРК ликвидирована Где же ликвидком?

С.

Угроза в снабжении топливом не миновала.

РЕШЕНИЕ ГОРСОВЕТА МАРИНУЕТСЯ «В ДОЛГИХ ЯЩИКАХ» ЦРК, СЕВЕРОЛЕСА, ТОРГОТДЕЛА И ГОРПЛАНА.

Мы уже сообщали о необеспеченности города топливом.

Городской совет постановил — немедленно ликвидировать прорыв на фронте топлива. На Северолес возложена вся ответственность за обеспечение коммунальных предприятий топливом. ЦРК «Вологжанин» обязан обеспечить топливом организованное население Вологды.

Однако угроза срыва снабжения города дровами еще не миновала.

Что выполнил Северолес за последнюю пятидневку?

Разрешен вопрос с краевыми организациями об увеличении плана на 100 тысяч кубометров, которые будут переброшены по ж.-д. из Исакогорки. Дано распоряжение из отпущенных дополнительно Сухонским фабрикам 55 тысяч кубометров—10.000 будут переброшены в Вологду и 1000 кубометров дров для электростанций.

Весь вопрос теперь сводится к тому: сможет ли железная дорога своевременно подать 100 тысяч кубометров дров из Исакогорки? Если железная дорога не подаст своевременно топливо, то предприятия комтреста будут остановлены.

Вопрос о снабжении организованного населения топливом маринуется «в долгих ящиках» горплана, торготдела и ЦРК «Вологжанин». До сих пор эти учреждения не нашли времени собраться вместе, чтобы выработать конкретные мероприятия по ликвидации прорыва на топливном фронте.

Частник уже проявил себя на рынке Воспользовавшись создавшимся положением, повысил цены на дрова в полтора—два раза. С рваческим настроением на дровяном рынке надо теперь же покончить.

ЦРК «Вологжанин», Госплан и торготдел обязаны срочно разработать конкретные мероприятия о снабжении организованного населения дровами.

Отремонтировать кино «Искра» к 1 октября.

К 1 октября УЗП предполагает закончить ремонт помещения кино «Искра». Ремонт тормозится из-за отсутствия рабочих, главным образом, маляров, столяров и печников. Открытие кино задерживается систематически. Открытие кино вначале намечалось в августе, затем 10 и 15 сентября.

Недоставленные телеграммы: № 172 Константину Григорьеву (из Уфы), № 114—Совпартшкола — Архипову (из Котласа), № 241—В. В. Луканичеву (из Коноши), № 52—Флигире Горлишевой (из Нюксеницы), № 35 Ветеринарный техникум (из Устюга).

ИЗВЕЩЕНИЯ.

16 сентября, в 6 час. веч., в помещении клуба «Красный Луч» назначается общее собрание членов пайщиков ЦРК «Вологжанин», об'единяемых месткомами металлистов ГЭТ и водосвет.

Повестка дня: 1) очередные задачи потребкооперации и работа ЦРК «Вологжанин». 2) выборы уполномоченных, членов лавкомов, членов коопбюро. Явка пайщикам обязательна

16 сентября, в 4 час. дня, в помещении столовой кожзавода «Труд» назначается общее собрание пайщиков ЦРК «Вологжанин», работающих на кожзаводе.

Повестка дня: 1) очередные задачи потребкооперации и работа ЦРК «Вологжанин»; 2) выборы уполномоченных, членов лавкомов, членов коопбюро. Явка пайщикам обязательна.

В помещении 1 пожарной части ул. Урицкого, в 6½ час. вечера 16 сентября состоится общее собрание членов-пайщиков ЦРК «Вологжанин» ГОРКО и пожарных частей г. Вологды. Повестка дня: 1) очередные задачи потребкооперации и работа ЦРК «Вологжанин»; 2) выборы уполномоченных, лавкомиссий, членов коопбюро.

Явка пайщикам обязательна.

Правление ЦРК «Вологжанин».

16 сентября, в 6 час. вечера, в помещении общества Друг Детей (пл. Свободы № 11) назначается собрание актива ОДД.

Секретарь ОДД Дмитриева.

Выборные собрания МК по паровозному и кондукторскому резервам отменяются. Назначаются вторичные собрания, по кондукторскому резерву в помещении красного уголка МК № 4, в 16 час. 19, 20, 21, 22.

По паровозным бригадам в помещении красного уголка МК № 2 в 18 час. 19, 20, 21, 22.

Явка всех свободных от службы обязательна. **Учкпрофсож.**

В Привокзальном клубе открыт прием в драмстудию. Заявления принимаются ежедневно с 6 час. веч., в правлении клуба.

Зам. отв. редактора С. ГРАНСКИЙ

Городской ТЕАТР.

Гастроли ленинградской ОПЕРЫ.

Премьера „БОРИС ГОДУНОВ“

Нар. муз. драма в 4 действ. с прол. муз. Мусоргского.

ДОМ ИСКУССТВ. Касса с 5 ч.

БОЕВИК „Обезьяний театр“.

Комедия в 7 частях.

Дом Революции СЕГОДНЯ 16 СЕНТЯБРЯ.

„Под черным крылом“.

Драма в 6 частях.

Начало сеансов в 6 и 8 час.

Все картины сопровожд. музык. трио. ДЕТИ ДО 16 ЛЕТ НЕ ДОПУСКАЮТСЯ.

ЦРК «СМЫЧКА» НА СОКОЛЕ

СРОЧНО ТРЕБУЮТСЯ 2 СЧЕТОВОДА

Желательно знакомых с гопиручетом. Оплата по соглашению. Предоставляется квартира. Заявления адресовать Почт. отд. Сокол ЦРК «Смычка», бухгалтеру. 74

Правление ЦРК.

Вологодскому дорожн. участку Севкрайдортраста ТРЕБУЮТСЯ ЗЕМЛЕКОПЫ и МОСТОВЩИКИ для работ на дорожных работах. За справками обращаться: Вологда, Советская ул., д. № 11. 7027

Вологод. стройконторе Севкрайстрой об'единения ТРЕБУЮТСЯ: 1 главный инженер, 1 инж.—зав. проектным бюро, 2 техника строителя, 1 техник—ТНБ, 1 техник-тарификатор, 1 техник-статистик.

Оплата по соглашению. С предложением обращаться в стройконтору: Советский просп., д. № 2.

Начальник конторы Горбунов.

6992—3—2 За зав. техн. частью Тусевич.

Судисполнитель 2 участка г. Вологды Уханов об'являет,

что 20 сентября с. г. состоится публичная продажа имущества, принадлежащего гр-ну Сорокину, Анатолию Викторовичу, оцененного в 24320 руб., состоящего из дома деревянного на каменном фундаменте крытого железом, кузницы, сагая, кладовой и флигеля находящегося по Бол. Обуховской улице, д. № 2 для удовлетворения взыскания Вологодского отделения Снабосоавиахима 4642 р. 53 к. Вологодского окр страха в сумме 359 рублей и проч. согласно исполнительных листов и исполнительных надписей.

Желающие торговаться должны представить к началу торга: а) справку Вологодского коммунального хозяйства, что ни они сами ни их супруги и несовершеннолетние дети не владеют в г. Вологде каким-либо строением, подписку о том, что ни они ни вышеуказанные члены семьи не владеют строением в какой-либо местности (ст. 399 ГПК и 182 ГК) залог в сумме не менее 10% оценки. Купивший обязан донести остальную следуемую сверх залога сумму не позднее семи дней со дня торга иначе залог поступит в доход казны (ст. 311) и сверх того уплатить налог в доход местных средств в размере 5% покупной суммы.

Торг вторичный, назначается 24 сентября с. г. с предложенной цены и имущество может быть продано ниже оценки.

7044 Судисполнитель 2 уч. г. Вологды Уханов.

МОТОЦИКЛ НА ХОДУ ДЕШЕВО продается всвязи от'ездом

Ул. Володарского, д. 28, кв. 1 7042

Пропала КОЗА

белая, комелая, маленькая. Знающим сообщить: Хлюстова, 34

НАЙДЕНА КАРТОЧКА

на промтовары № 13810, Дьяковой, М. А., считать действительной. 7032

Утерянные документы считать недействительным

Чл. бил. с-за ж.-д. Камонова А. И.—6983. Чл. кн. пригород. райпо Михайлова А. Е.—6984. Чл. бил. с-за связи № 105151 Кальнинг Н. А.—6985. Чл. и заб. кн., прод. карт. на сент. и карт. промтов. № 12747. Румянцевой А. А.—6987. Прод. карт. на сент. № 20809 Фалевой М. К.—6988. Чл. и заб. кн. и 3 прод. карт. на сент. № 10346 Смирнова П. Н.—6989. Метрич. вып. Дмитриева К. И.—6990. Чл. бил. с-за ж.-д. № 46508. Виноградова А. Н.—6991. Пасп. Чистяковой К. Ф.—6993. Уд. личн. Кузьмина Н. М.—6994. Метрич. вып. Мелюкова Е. В.—6995. Чл. кн. ЦРК «Вологж.» Бусариной А. А.—6996. Метрич. вып. Быкова Д. Х.—6997. Уд. личн. и справ. об имущ. полож. Ларзина С. В.—6998. Карт. на промтов. № 7188. Андреева В. А.—6999. Чл. кн. «Вологж.» Дементьевой Л. Ф.—7000. Чл. бил. ВЛКСМ № 14070 Садокова Ф. А.—7001. Воен. уд. личн. № ШС-23-1504. Пазгалева А. П.—7002. Карт. о негодн. к воен. сл. Борисова А. В.—7004. Карт. о негодн. к воен. сл. Борисова А. В.—7004. Чл. бил. с-за пищевиков № 1833 Плехановой О. В—7004. 2 аванс. квит. на 4 руб. и на 5 руб. и член. кн. № 3233 Майорова П. Ф.—7004. Чл. кн. ЦРК «Смычка» № 7481. Шарышевой А. М.—7004. Уд. личн. № 192 Клестова А. П.—7004. Чл. кн. Харовск. райпо № 4165. Морилиной А. А.—7004. Воен. бил. Смирнова И. В.—7004. Карт. на промтов. № 7195. Мошкриной П. И.—7005. Прод. карт. на сент. и карт. промтов. № 2416 Баранова Н. М.—7006. Метрич. вып. и уд. личн. Трапезниковой Н. А.—7007. Воен. кн. Сидорова Н. Н.—7008. Уд. личн. Кореньковой М. В.—7009. Чл. кн. 2 прод. карт. на сент. пенсион. кн., квит. об уплате денег за квартиру Глебова С. П.—7010. Пасп. Буренковой Т. В.—7011. Чл. и заб. кн., прод. карт. на авг. и сент. и крт. промтов. № 2285. Шалаева А. Н.—7012. Чл. бил. с-за СХЛР № 1910 Крюкова Н. А.—7013. Уд. личн. № 624208 Крюковой М. А.—7014. Чл. и заб. кн. прод. карт. на сент. и карт. промтов. и квит. арт. инв. в приеме в починку ботинок Кукушкиной М. П.—7015. Чл. бил. с-за жел. дор. № 40790 Фомина Н. М.—7016. Уд. личн. Беляевой Л. И.—7017. Заб. кн., 3 прод. карт. № 4790 Панова Н. А.—7018. Паев. кн. Питиримовск. о-ва п-лей Тузова А. Д.—7019. Чл. кн. быв. ТПО № 20513 Махова Д. А.—7021. Заб. кн. прод. карт. на сент. № 3977. Усова С. Н.—7022. Метрич. вып. Воробьевай Р. Д.—7023. Карт. на промтов. № 17806 Разумова Н. Е.—7024.

Карт. на промтовары № 20339 Поповой А. С.—7025. Паспорт Чирковой Е. А.—7026. Чл. кн. «Вологжанин» Полетаева В. Е.—7028. Уд. личн. и военный билет Травникова И. Г.—7030. Метрич. выпись Трусова А. П.—7030. Уд. лич. Гуляева П. В.—7030. Чл. кн. ЦРК «Смычка» № 3470 Галкина А. П.—7030. Призывная кн. Журина К. В.—7030. Чл. кн. харовского райпо № 1321-б Коновалова А. Ф.—7030. Чл. кн. грязовецк. горпо № 1758 Годиловой М. И.—7030. Паспорт и направление в глазную лечебницу и уд. о имущественном положении Прибытковой А. Н.—7031. Заб. кн., прод. карт. на сент. и карт. промтоваров № 3932 Ковалевой М. В.—7033. Заб. кн. и прод. карт. на сент. Заборовой Н. П.—7034. Чл. бил. с-зажелезн. № 86781 Коноваловова А. А.—70352. Чл. бил. союза ж.-д. № 8678 Демина М. И.—7036. Уд. об окончании школы 2 ступ. № 8 группы Хлебникова Ф. А.—7038. Чл. кн. бывш. ТПО № 865 Евлашова Ф. А.—7038. Заб. кн. и прод. карт. на сент. № 7573 и расч. кн. ВРЗ № 22-Цикина А. И.—7039. Заб. кн. и прод. карт. на сент. № 7574 Цикиной А. А.—7040. Заб. кн. и 3 прод. карт. на сентябрь № 7574 Цикиной К. А.—7041.

Севкрайлит А—838 Типография № 2 Полиграфического Треста «Северный Печатник» Г. Вологда