ЕЖЕДНЕВНАЯ РАБОЧАЯ ГАЗЕТА

ПРОЛЕТАРИИ ВСЕХ СТРАН, СОЕДИНЯЙТЕСЬ!

АДРЕС РЕДАКЦИИ и КОНТОРЫ: улица Урицкого, дом № 2.
ТЕЛЕФОНЫ:
общий — 1-90, редактора—1-92, ночной — 3-28, конторы—3-45.
ПОДПИСНАЯ ЦЕНА НА МЕСЯЦ:
Для крестьян и красноармейц. . . 75 к.
Для членов профсоюзов . . . . . 85 к.
Для прочих . . . . . 1 р. 25 к.

Красный Север

ГОД ИЗДАНИЯ XII-й.
№ 24 (3410)
15 СЕНТЯБРЯ 1930 г.
г. Вологда, Северного края.
Цена № 5 коп.

Орган Вологодского городского комитета ВКП(б) и городского совета.

Сегодня первый день призыва в Красную армию 1908 года.
ПРОЛЕТАРСКИЙ ПРИВЕТ НОВОМУ ПОПОЛНЕНИЮ— СТРАЖИ ГРАНИЦ ПРОЛЕТАРСКОГО ГОСУДАРСТВА И РЕВОЛЮЦИИ.

Оперативная сводка № 9. До начала третьего года пятилетки—16 дней.

800 негруженных вагонов рудстойки валяются на сухонской станции.
ИХ ДОНБАСС ЖДЕТ С МИНУТЫ--НА МИНУТУ.
К ОТВЕТУ--РАЗГИЛЬДЯЕВ ЛЕСОЗАГОТОВИТЕЛЕЙ

На погрузку в Сухону экстренно нужна помощь.

Всю рудстойку в Донбасс--к 1-му октябрю!

800 ВАГОНОВ НЕГРУЖЕНОЙ РУДСТОЙКИ ЛЕЖИТ НА СТАНЦИИ СУХОНА, НАМЕЧЕННАЯ К ОТПРАВКЕ В ДОНБАСС.

В ТО ЖЕ САМОЕ ВРЕМЯ ДОНБАСС ИСПЫТЫВАЕТ ОСТРУЮ НУЖДУ В РУДСТОЙКАХ ДЛЯ ШАХТ. ИЗ-ЗА ЭТОГО ЗАДЕРЖИВАЕТСЯ ВЫПОЛНЕНИЕ ДОБЫЧИ УГЛЯ ДЛЯ ВСЕЙ СТРАНЫ.

ВСЕ 800 ВАГОНОВ РУДСТОЙКИ НАМЕЧЕНЫ В ЧИСЛО ЭКСТРЕННОГО МАРШРУТА. НИКОИМ ОБРАЗОМ НЕ ПОЗДНЕЕ 1 ОКТЯБРЯ РУДСТОЙКА ДОЛЖНА НАХОДИТЬСЯ В ДОНБАССЕ. ИНАЧЕ ДОНБАСС ВЫНУЖДЕН БУДЕТ ЗАДЕРЖИВАТЬ ВЫПУСК УГЛЯ. ЭТОГО ДОПУСТИТЬ НЕЛЬЗЯ!

НЕГРУЖЕННУЮ РУДСТОЙКУ ОБНАРУЖИЛА ПРИЕХАВШАЯ НА СУХОНУ РАБОЧАЯ БРИГАДА С АРХАНГЕЛЬСКИХ ЗАВОДОВ. СЕВЕРОЛЕС О ТАКОМ ОБСТОЯТЕЛЬСТВЕ ОКАЗЫВАЕТСЯ «НЕ ЗНАЛ». ЭТО ГОЛОВОТЯПСТВО ЛЕСОЗАГОТОВИТЕЛЕЙ НЕ ДОЛЖНО ПРОЙТИ МИМО СУРОВОЙ КАРЫ.

ДЛЯ ИСПРАВЛЕНИЯ ДАННОГО ПОЛОЖЕНИЯ НУЖНЫ СРОЧНЫЕ, ЭКСТРЕННЫЕ МЕРЫ.

НЕ МЕДЛЯ НИ ОДНОГО ЧАСА НАДО СОЗДАТЬ БРИГАДЫ РАБОЧИХ УЧАЩИХСЯ И Т. Д., ПОСЛАВ ПОСЛЕДНИЕ ДЛЯ ЛИКВИДАЦИИ ПРОРЫВА.

СУХОНЕ НУЖНА СРОЧНАЯ ПОМОЩЬ! ДОНБАСС ДОЛЖЕН 1 ОКТЯБРЯ ПОЛУЧИТЬ НАШИ РУДСТОЙКИ!

НОВЫЙ ДИРЕКТОР ВРЗ.

Тов. Заваров родился в 1894 году в рабочей семье. 13 лет он поступил на железную дорогу учеником слесаря. После пятилетнего обучения работал пом. машиниста и машинистом товарных поездов. В 1919 году тов. Заваров назначен дежурным по депо ст. Грязи. В Ленинский набор 1924 года вступил в ВКП(б). Потом выдвинут на должность зам. УДР ст. Грязи. В 1925 г. работал пом. нач. Новохоперского участка тяги. В 1927 году т. Заваров командирован на курсы ВТПС, которые окончил с званием техника путей сообщений 1-го разряда. В 1929 году он выдвинут на пост директора Козловского паровозо-ремонтного завода, теперь П. И. Заваров рабочий-директор вологодского паровозо-ремонтного завода.

Вагонный цех ВРЗ на буксире „Красного Севера"
ЗА ОДИН ДЕНЬ--ПЯТЬ ВАГОНОВ
ВЫПУСТИЛ ИЗ РЕМОНТА ВАГОННЫЙ ЦЕХ.

С таким энтузиазмом, с такими удвоенными темпами вагонники еще не работали.

Дирекция Северной и Московско-Курской не смотря на целый ряд требований рабочих цеха, телеграмм и запросов, вагонов для ремонта не подает, срывая этим годовую программу.

В первой половине сентября рабочие вагонного цеха ВРЗ показали боевые—ударные темпы работы и доказали, что они могут с честью выполнять производственные планы. К 14 сентября вагонники отремонтировали 27 вагонов.

В сентябре вагонники работают с небывалым энтузиазмом, они 13 сентября в один день выпустили из ремонта 5 вагонов.

Сейчас в вагонном рабочие часы проходят без всяких простоев, без всякого лишнего хождения, при полном уплотнении рабочего дня.

Все говорит за то, что рабочие вагонного цеха сознательно по пролетарски откликнулись на призыв ЦК партии. Они обязались к концу второго года пятилетки ликвидировать имеющийся прорыв, выполнить годовую производственную программу. И можно с уверенностью сказать, что вагонники свое обязательство выполнят—отремонтируют в сентябре 52 вагона.

В оставшиеся боевые дни сентября вагонники должны отремонтировать еще 25 вагонов. Первая половина сентября у вагонников это победа на трудовом фронте, которая говорит о том, что вагонники не только могут выполнить программу, но и перевыполнить.

Но несмотря на энтузиазм и ударные темпы работы, в вагонном имеется угроза срыва производственной программы, так как дирекция Северной и Московско-Курской дорог на завод не высылает об'ектов для ремонта. Вагонному цеху с 14 сентября для ремонта требуется постановка вагонов, но вагонов на заводе нет. А чтобы выполнить производственную программу и встретить третий год пятилетки во всеоружии заводу нужно иметь еще 10 вагонов. Но эти вагоны не высылаются. Несмотря на целый ряд телеграмм поданных дирекции Северной и Московско-Курской дорог завод не только не получает вагонов, но даже и ответов. Такое оппортунистическое отношение со стороны дирекции Северной и Московско-Курской дорог срывает выполнение профинплана на заводе.

В. Курочкин.

Рапорт ВРЗ.

За 14 сентября.

ВРЗ. 14 сентября. Прогулы по заводу за день были: конторщиков—1, рабочих—2, в том числе 1 из строителей.

Выполнение производственной программы:

Паровозный цех—задано 34, выполнено 10, процент выполнения 29,5.

По вагонам: задано—52, выполнено—27, окрашено—17, выпущено в эксплоатацию—10. Процент отремонтированных—52, процент окраски 33.

Литье: задано—128 тонн, выпущено—78,17 или 61 процент.

Колесные пары: задано—758, выполнено—194, или 25,6 проц.

Поковка: задано—58 тонн, выполнено 24,36 тонны, или 42 процента.

ДВА ПАРОВОЗА ВЫПУЩЕНЫ НЕ СВОЕВРЕМЕННО.
ЗА ОДИН ДЕНЬ ПЯТЬ ПРОГУЛОВ

2-й цех ж.-д. узла 11 сентября по заданию должен был выпустить 25 паровозов, выпущено своевременно—20 и не своевременно—2. Четыре паровоза отменены за неимением состава.

Среднее опоздание паровозов 33 минуты.

Не явилось на работу по паровозным бригадам 3 чел., по кондукторским—2.

Вместо 6 отремонтировано только 4 паровоза.

Вагонный цех депо Вологда 1-я 12 сентября по заданию должен был выпустить из текущего ремонта 5 товарных вагонов, выпущено 4. Подготовлено для отправки на Вятский завод для ремонта 6 вагонов. Разобран один кузов вагона и произведен выем из земли железной рамы.

Паровозный цех должен был выпустить из плано-предупредительного ремонта—6 паровозов, выпущено 4.

Пассажирских паровозов задано—1, отремонтировано—1, маневровых—задано—1, отремонтировано тоже —1.

Процент больных паровозов—13, прогулов за день—1.

С БОЕВОЙ УЧЕБЫ—
БЫСТРО ПЕРЕКЛЮЧАЕМСЯ НА ТРУДОВОЙ ФРОНТ.
ЗА ТРИ ЧАСА ПОГРУЖЕНО 12 ВАГОНОВ.

4 сентября красноармейцы 10 артполка рботали на субботнике на ВРЗ. Собрано и погружено 155 тонн металла.

9 сентября красноармейцы артполка провели субботник вторично на пристани-Ветка. При об'явлении о субботнике записалось желающих работать больше чем требовалось фактически.

За три часа работы погружено 12 вагонов баланса и рудстойки и около 500 кубометров поднято на гору и перевезено.

Эти факты говорят еще раз за то, что с участка боевой учебы мы можем быстро переключаться, на ликвидацию прорыв на нашем трудовом фронте. В рядах артполка заложено то что можно назвать героизмом.

Сейчас кр-цы полка усиленно подковывают себя учебой через соцсоревнование и ударничество, на отдельных участках они уже завоевали большие успехи. Но вместе с этим бойцы зорко смотрят и за работой своих предприятий.

В. Б.

В ВЕРХУ НА СНИМКЕ: красноармейцы на субботнике за выгрузкой дров на пристани—Ветка. **ВНИЗУ:** красноармейцы на субботнике ВРЗ за перевозкой на вагонетках чугунного литья.

С ВОДНОГО ТРАНСПОРТА.

Инженеры и техники обязались
РАБОТАТЬ НА ВОДНОМ ТРАНСПОРТЕ ДО КОНЦА ПЯТИЛЕТКИ.
До конца пятилетки отказываемся от выходных дней.

После составления планов ликвидации прорывов второго года пятилетки, водники решительно взялись за выполнение намеченных измерителей.

Рабочие механической мастерской, об'явив себя ударниками заключили договор с сезонниками-строителями госпароходства на скорейшую ликвидацию прорывов и выполнение намеченных работ точно в установленные сроки.

Секция инженерно-технических работников об'явила себя мобилизованной по борьбе с прорывами и создала ряд бригад по содействию ликвидации прорывов. Бригады приступили уже в практической работе. Инженеры и техники взяли на себя обязательство работать на водном транспорте Севера до конца пятилетки, отказавшись от выходных дней до конца навигации.

Секция сделала вызов инженерам и техникам Северо-Двинской водной системы (гор. Кириллов).

Членами секции проведено собрание среди сезонников-строителей, где основательно проработаны мероприятия по скорейшей ликвидации прорывов по строительству агентства.

Строители-плотники единодушно взяли на себя обязательство выполнить строительные работы в намеченные планом сроки.

М.

ТРЕТИЙ РАЗ НЕ МОЖЕТ СОБРАТЬСЯ ПАРТИЙНАЯ ЯЧЕЙКА ВОДОСВЕТА.
Попустительство рвачеству, антипартийным вылазкам со стороны бюро продолжается.

Назначенное позавчера экстренное собрание партячейки Водосвета не состоялось. Из всего состава ячейки пришли на экстренное собрание, созванное прямо горкомом только три человека: **Иванов** (управляющий водосветом), **Степанов** (зав. отделением ГЭТ) и **Кодак** (тоже сотрудник ГЭТ).

Остальные партийцы — рабочие Водосвета на собрание не пришли. Не пришел на собрание член бюро ячейки и член горКК т. Войтович.

Положение ячейки безобразно тяжело отзывается на производстве. На лицо: полная потеря партийного лица ячейки, потеря руководства, попустительство рвачам, прогульщикам и врагам в тылу.

Член партии и комсомола, помощник машиниста Лосиков, о рвачестве которого вчера писалось в «Красном Севере» вчера же в обеденный перерыв набросился на управляющего Водосветом старого партийца и рабочего тов. **Н. С. Иванова с криком и руганью:**

— Утопим тебя Иванов...

— Были заведующие—гадюки, а таких как ты не было...

Когда Лосиков в порыве злобы разошелся, он крикнул:

— И на партсобрание не приду! Нужно вам партбилет? Брошу хоть сейчас!

Это уже вызов, **вызов скатившегося в лоно классовых врагов** человека. Партбилет у Лосикова надо отобрать. Мало этого: такого рвача, который угрожает «утопить», который втаптывает в грязь перед рабочими свой партбилет и принадлежность к революционному союзу металлистов—надо выгнать из профсоюза и лишить права работы на социалистическом предприятии.

Оздоровлять ячейку надо немедленно. Сегодняшнее собрание должно положить начало этого оздоровления.

ПЕРЕД ВЫБОРАМИ В ГЕРМАНИИ

„Голосовать за список компартии!"

Такие решения выносят рабочие собрания крупных заводов

ПОСЛЕ МИТИНГА—50 ЖЕНЩИН ВСТУПИЛИ В КОМПАРТИЮ.

БЕРЛИН, 10 сентября. Многолюдные собрания рабочих государственной типографии и рабочих графического производства, единогласно вынесли резолюцию—голосовать за список компартии.

На предвыборном собрании рабочих крупнейшего завода Осрам в Берлине социал-фашисты пытались помешать секретарю Берлин-Бранденбургского комитета компартии тов. Ульбрихту выступить с содокладом. Тов. Ульбрихт предложил собравшимся продолжать собрание в саду. Большинство рабочих последовало за товарищем Ульбрихтом.

Массовое собрание рабочих на радио-предприятиях Телефункен приняло резолюцию предложенную докладчиком коммунистом, о проведении на предприятиях широкой массовой агитации за забастовку. На собрании трудящихся женщин, после митинга в компартию вступило 50 женщин.

—o—

«ВОТ КАКОВО ВОЗНАГРАЖДЕНИЕ ЗА ПРЕДАТЕЛЬСТВО ИНТЕРЕСОВ ТРУДЯЩИХСЯ».

Берлин, 10 сентября. «Роте Фане» сообщает, что социал-демократический лидер и бывший министр-президент **Филипп Шейдеман**, возглавляющий ныне социал-демократический кандидатский список в избирательном округе Гессен-Нассау, имеет в одном из берлинских банков личный текущий счет в 100.000 марок (50.000 рублей) «Вот каково вознаграждение,—пишет «Роте Фане»,—этого «вождя пролетариата» за бесчисленные предательства интересов трудящихся».

ПРОВОКАЦИЯ НА ЛАТВИЙСКО-СОВЕТСКОЙ ГРАНИЦЕ.

Дирижабль „Граф Цеппелин" был обстрелян.

Слухи свалить вину на советских пограничников опровергнуты самими руководителями дирижабля.

БЕРЛИН, 12 сентября. Из Риги усиленно распространяются слухи о том, что, якобы, на латвийско-советской границе германский дирижабль «Граф Цеппелин» был обстрелян советскими пограничниками.

Командир дирижабля доктор Эккенер и капитан Леман тотчас же после спуска заявили, что это сообщение является совершенной ложью. Доктор Эккенер выразил свое удивление по поводу того, как вообще могли возникнуть подобные лживые сообщения.

«Дейче Альгемейне Цейтунг» по этому поводу пишет: «С официальной стороны подтверждают, что дирижабль «Граф Цеппелин» был обстрелян на латвийско-советской границе при перелетах в Москву и обратно. с достоверностью установлено, что советские пограничники не стреляли. Придется, таким образом, еще выяснить, не стреляли ли латвийские пограничники».

—o—

КТО СТРЕЛЯЛ В ДИРИЖАБЛЬ?

БЕРЛИН, 13 сентября. Агентство Конти сообщает, что официально установлено, что обстрел дирижабля «Граф Цеппелин» при полете в Москву и обратно был произведен не на советской территории, и не советскими пограничниками.

Таким образом, дирижабль мог быть обстрелян только с латвийской территории. По этому поводу в Латвию был послан запрос, на который до сих пор ответа еще не последовало.

ОТКРЫТИЕ ВОЗДУШНОЙ ЛИНИИ МОСКВА—ТАШКЕНТ. (Оренбург)

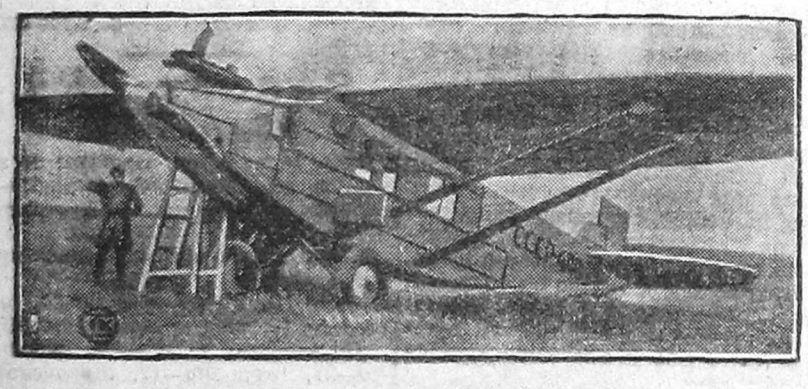

На снимке: Первый самолет, прибывший из Москвы на Оренбургский аэродром

Построим мощный советский дирижабль.

По инициативе коллектива сотрудников «Правды» открыт фонд на постройку первого мощного советского дирижабля имени газеты «Правда».

ПЕРВЫЙ ВЗНОС СДЕЛАЛА САМА ГАЗЕТА.

КТО СЛЕДУЮЩИЙ?

Коллектив сотрудников «Правды» начал сбор средств на постройку первого мощного советского жесткого дирижабля большой кубатуры имени «Правды».

Коллектив сотрудников призывает все газеты СССР создать группы содействия советскому дирижаблестроению. В редакции «Правды» такая группа уже создана. Коллектив сотрудников внес 3.200 руб. на постройку мощного советского дирижабля «Правды» и вызывает всех читателей «Правды», а также все центральные и местные газеты.

—o—

В ЛЕНИНГРАДЕ СБОР НАЧАТ.

ЛЕНИНГРАД, 11. В Ленинграде приступлено к проведению кампании по сбору средств на постройку первого советского дирижабля большой кубатуры. Сегодня по радио радиослушатели призывались участвовать в этом сборе. В ближайшее время факультет воздушных сообщений института путей сообщения, организует цикл лекций о дирижаблестроении.

—o—

ВНОШУ НА ПОСТРОЙКУ ДИРИЖАБЛЯ 25 РУБЛЕЙ. ВЫЗЫВАЮ ВСЕХ РАБКОРОВ.

На постройку дирижабля «Правда» вношу двадцать пять рублей облигациями III займа индустриализации, каковые прошу переслать в фонд постройки при газете «Правда».

Вызываю всех рабкоров газет «Красного Севера» и «Гудка», а так же сотрудников управления 5-го эксплоатационного района Северных дорог.

Облигации вносятся мною немедленно в редакцию «Красного Севера» город Вологда. Рабкор **Горбунов.**

—o—

ВНОШУ И ВЫЗЫВАЮ ВОЛОГОДСКИХ ФИЗКУЛЬТУРНИКОВ

Пересылаю вам деньги в сумме пяти (5 рублей) которые прошу принять в фонд постройки дирижабля им. газеты «Правда». Со своей стороны вызываю последовать моему примеру работников по физкультуре г. Вологды: Федотова Илью (гор. сов.ФК), Плотникова А. (педтехнукум), Крутова А., Мотова Б., Танковского С., Куликова М., Зубова Н., Романова Н., Варзина А., Гордюшова В., Калугина А., Дмитревского А., Сокровина И. Д., а также всех физкультурников г. Вологды.

А. Красильников.

Преподаватель физкультуры школы семилетки № 2.

ОТ РЕДАКЦИИ: При конторе газеты «Красный Север» открыт текущий счет в фонд постройки первого мощного советского дирижабля. Всех товарищей, откликнувшихся по вызову «Правды», просим направлять деньги по этому адресу.

В культпоход--на бой за грамотность!

В этом году мы должны освободить по Вологодскому району из плена неграмотности—не меньше 10,000 чел.

ТОЛЬКО С ПОМОЩЬЮ ОБЩЕСТВЕННОСТИ УСПЕШНО ПРОВЕДЕМ КУЛЬТПОХОД.

Наш Вологодский район в прошлом учебном году выполнил план культпохода всего на 82 проц. Развертывание сети ликбеза, охват неграмотных, подбор культармейцев—были недостаточны.

Нынешний 1930—31 учебный год должен стать годом перелома в ликвидации неграмотности. Культпоход на неграмотность, агрозоонеграмотность, лесонеграмотность и политическую неграмотность должен занять первое место на боевом фронте учебы.

Вологодский район в этом учебном году намечает **по ликвидации неграмотности:** обучить—1350 чел., переростков от 11 до 15 лет, организовать 3 платных школы с охватом 90 чел., 80 ликпунктов на 800 чел. и индивидуально-групповое обучение на 460 человек.

На лесозаготовках предполагается открыть всего лишь 5 платных годовых школ на 150 чел.

Следовательно, силы и средства, в первую очередь нужно будет бросить на лесозаготовки. Должен сейчас же принять участие в культпоходе и вологодский лесопромхоз.

Надо будет ликвидировать неграмотность среди взрослых от 16 до 40 лет в количестве 4483 чел. Для этого надо открыть в районе каждого сельсовета платные базовые школы всего не меньше 22 с охватом 660 чел., организовать 264 ликпункта на 3610 чел. и индивидуально обучить 213 ч.

Чтобы ликвидировать малограмотность в количестве 4209 чел. нужно открыть 5 полугодовых школ для 125 чел., 243 ликпункта с охватом 3881 чел. и индивидуально обучить 203 человека.

Таким образом в нынешнем году мы обязаны обучить по району 10042 неграмотных и малограмотных.

Для того, чтобы справится с этой огромной задачей, потребуются кадры 1600 чел. и средства—55.000 рублей.

Районные курсы ликбезработников проходящие с 10 по 20 сентября дадут сельсоветам организаторов и обеспечат платные школы. Комсомол должен дать для культпохода 200 чел., просвещенцы—260 чел., профсоюзы 800 чел. и колхозный и бедняцко-середняцкий актив 340 чел.

Задача особых комиссий при сельсоветах немедленно взяться за подбор и подготовку кадров, не допуская в ряды культурной армии чуждых элементов и лодырей.

Нужно мобилизовать общественность вокруг вопросов ликбеза.

Что касается средств, то нужно удвоить ассигнования по бюджету рика и довести их до 15.000 руб. Сельсоветы должны проработать в каждой деревне вопрос об отчислении 20% от средств самообложения специально на ликбез. Надо мобилизовать средства общественности и об'явить борьбу за каждую копейку.

Партия, комсомол, профсоюзы и общественность района включайтесь в культпоход! Выполнив боевое задание оправдаем название ударного опытно-показательного района.

А. СУСЛОВ.

Зверское убийство.

Банда совершила 24 убийства. Трое убийц расстреляны.

ЛЕНИНГРАД, 13 сентября. Транспортным отделом ленинградского полномочного представительства ОГПУ раскрыто зверское убийство, совершенное в ночь на 1 мая на 1429 клм. Мурманской жел. дороги. —

В сарае, расположенном в 2 саженях от железнодорожного барака, были обнаружены убитыми 15 ремонтных рабочих. Совершив убийство на Мурмане, убийцы-бандиты уехали в Саратов, на место жительства одного из убийц. По пути в город Балашов они встретили в лесу несколько крестьян, остановили их и задушили веревками, отобрав у них лошадей. Бандиты совершили 24 убийства.

Убийцы Гривченко, Машавец и Болдашов приговорены к расстрелу. Приговор приведен в исполнение.

Продвигать всеобуч революционным темпом.

МОСКВА, 13. Коллегия Наркомпроса признала работу по развертыванию всеобщего начального обучения неудовлетворительной. На местах все еще нет необходимого перелома в ходе кампании и всеобщее обучение не поставлено в центре внимания ОНО, исполкомов и советской общественности, как важнейшая политическая задача. В особенности продолжает отставать с введением всеобщего обучения Нижегородский край, Средняя Волга, Ивановская область, Нижняя Волга, Московская и Ленинградская области, Дальневосточный край, Восточная Сибирь и большинство АССР до сих пор не обеспечили регулярной оперативной информации центра о ходе кампании. **Коллегия поручила выехавшим на места уполномоченным, установить виновных в срыве хода кампании и передать дела о них в контрольные и судебные органы.** Решено обратиться к руководящим органам советской общественности отстающих областей и краев с особым письмом о необходимости коренного улучшения в развертывании кампании по всеобщему начальному обучению. Работу аппаратов ОНО, комитетов и комиссий содействия всеобучу предложено построить на основе боевых, революционных темпов. **Коллегия Наркопроса предупреждает все областные и краевые ОНО, что невыполнение установленного порядка представления оперативных сводок к следующей декаде будет рассматриваться как преступно-небрежное отношение к организации кампании, со всеми вытекающими последствиями недооценки политического и государственного значения этой кампании.**

ПО РАЙОНУ.

ПОСЕВ СОРТОВОЙ РЖИ СОРВАН.

Вместо 1372 засеяно 306 га.—1200 гектаров не заполнены рядовой рожью.

Вот к чему привели преступная беспечность и бездействие—райЗУ, колхозсекции и совхозы.

ВИНОВНЫЕ ДОЛЖНЫ ПОНЕСТИ СТРОГОЕ НАКАЗАНИЕ.

РайЗУ оторвалось от жизни.

ВМЕСТО РУКОВОДСТВА—ВЫЖИДАЮТ СВЕДЕНИЯ.

На 10 сентября колхозами посеяно озимой ржи вместо намеченных по плану 970 га—950 га.

Единоличниками засеяно 14500 га вместо 15680 га предполагаемых по плану.

Чем об'ясняется недосев?

Мы еще не имеем точных сведений, выполнен план посева или нет так как по посевной площади имеются 3 различных цифры: одна из статбюро, другая наша и третья...

Так сообщили нам в райзу.

В посевную кампанию получился полный срыв с посевом сортовой ржи вятки.

И здесь тоже оправдываются тем, что не успели своевременно собрать семена в шести колхозах из-за недостатка рабочей силы.

— Пришлось засеять рядовой рожью.

Такие «об'ективные» причины на которые ссылается райзу и колхозсоюз не могут быть оправданы хотя бы по тому, что профбюро могли послать рабочие бригады.

Но в этом направлении ничего не предприняли, ни колхозная секция ни райзу.

Недосев по району более 1000 га.

Посев и контрактация озимой и сортовой ржи «вятка» в некоторых районах, особенно в Вологодском и Свердловском—сорваны. Недосев только по одному Вологодскому району определяется—более тысячи га (вместо—1372—306 га).

Посев сортовых сорван, главным образом из-за халатности совхозов. Последние по «об'ективным» для них причинам оттягивали обмолот сортового урожая и выдачу по разнарядкам семян. Это подтверждается хотя бы тем, что совхоз Осаново задерживал голубковское товарищество с 15 по 20 августа. Крестьянам пришлось выехать в поле поздно и притом со своими семенами.

В Свердловском районе другое явление. Там посев сортовых сорван исключительно из-за Свердловского рика. Это звучит из срочного отношения директора куракинского совхоза от 17 августа на имя уполномоченного Совхозтреста о том, что свердловский рик категорически отказался получать семенной материал в совхозе.

Чем об'яснить такое недопустимое безобразное отношение свердловского рика к размножению семенного материала — не известно.

Если подсчитать, сколько районы не доподучат в будущем году семенного материала и высококачественного урожая, то цифры будут неутешительны.

И. Н. Симонов.

235 городских бригадников—

ВЫШЛИ НА ПОМОЩЬ КОЛХОЗАМ ПО УБОРКЕ УРОЖАЯ.

В большинстве колхозов из-за недостатка рабсилы, уборка урожая еще не закончена.

Городской комитет партии срочно организовал бригады для ликвидации прорыва в колхозах.

Посланы 235 чел., которые отработают всего 785 человеко-дней.

В колхозы «Прибой» и «Вожатый» выехали бригады по 35 чел., в «Новый Путь» «Большевик» и «Победа»—по 30 ч. В колхоз «Труд» отправилось 50 чел., в колх. имени Ленина—25 чел.

17 сентября, в 6 час. вечера, в Доме Партии созывается **ПАРТЧАСТЬ ТРЕУГОЛЬНИКОВ ВСЕХ ПРЕДПРИЯТИЙ И УЧРЕЖДЕНИЙ ГОРОДА.**

На повестке—информация хозяйственников, секретарей ячеек и пред. ФЗМК о проведении в жизнь обращения ЦК ВКП(б) от 3 сентября.

ГОРКОМ ВКП(б).

19 сентября, в 6 час. вечера, в зале Дома партии **СОЗЫВАЕТСЯ ПЛЕНУМ ГОРОДСКОЙ КОНТРОЛЬНОЙ КОМИССИИ ВКП(б),** с повесткой дня: 1. О шефстве предприятий над учреждениями (докл. т. МЕЛКИЙ). 2. Проверка выполнения партдиректив о всеобуче и готовности учебных заведений к учебному году (докл. тов. СТЕНИЛОВСКИЙ).

Явка всех членов КК обязательна.

Приглашаются секретари партколлективов и ячеек, секретари фракций фабзавместкомов, руководители коммунисты учреждений и организаций и члены партии, работающие в учебных заведениях.

Председ. Вологод. гор. КК-РКИ МЕЛКИЙ.

ОТОБРАТЬ В АРМИЮ ПРЕДАННЫХ РЕВОЛЮЦИИ БОЙЦОВ.

Помнить уроки прошлого года! Кулаки и чуждый элемент пытались пролезть в ряды армии, чтобы пользуясь честным званием красноармейца, злоупотреблять этим именем в своих корыстных целях, разлагать изнутри пролетарскую опору.

Наши успехи на хозяйственном фронте страны требуют надежной охраны. Здоровая, морально устойчивая армия обеспечивает это!

В ОТБОРЕ В АРМИЮ ДОЛЖЕН УЧАСТВОВАТЬ САМ ПРИЗЫВНИК.

15 сентября в г. Вологде начинается призыв в ряды РККА граждан рождения 1908 года.

Призыв в текущем году будет проводиться в условиях окончания второго года выполнения пятилетнего плана социалистического строительства и вступления в третий год пятилетки.

Стремительное развитие социалистической промышленности по пятилетнему плану ускоряет приближение Советского Союза к освобождению от зависимости от иностранной промышленности.

Бурное развитие коллективизации сельского хозяйства, давшее возможность решительно выкорчевывать капиталистические элементы в деревне —ликвидировать кулачество как класс на базе сплошной коллективизации,—закреплено успехами коллективизированных хозяйств в решении зерновой проблемы.

Все это вместе взятое порождает особую ненависть к Советскому Союзу со стороны иностранных капиталистов и наших внутренних классовых врагов.

Усиленная подготовка к войне против СССР, стремление кулака использовать Красную армию для своих разлагающих целей, заставляют нас к вопросу комплектования РККА подойти с большей тщательностью чем это было в прошлом.

Необходимо в призыве текущего года совершенно не допустить в ряды армии классово-чуждых и морально-разложившихся элементов.

Необходимо отобрать в кадры войск вполне преданных и стойких борцов пролетарской революции и особое внимание обратить на отбор в полковые школы младшего начсостава.

Эти задачи должны быть выполнены в подготовительный период и в процессе самого призыва.

Успешность выполнения их будет зависеть от участия и заинтересованности всех трудящихся масс и в первую голову от самих призывников.

ДАЕШЬ ОРГАНИЗОВАННЫЙ ПРИЗЫВ!

Долой пьянство и рекрутчину!

Товарищи, Вологодские призывники! Мы об'явили себя ударниками по несению нашей основной службы, по политподготовке, дисциплинированности.

МЫ ВЫЗЫВАЕМ ВАС НА УДАРНОЕ ПРОВЕДЕНИЕ ПРИЗЫВА.

ПИСЬМО ПРИЗЫВНИКАМ ГОРОДА ВОЛОГДЫ ОТ ПОГРАНИЧНИКОВ.

Дорогие товарищи призывники!

Наступает срок вашего призыва в РККА. Это важное мероприятие из-за которого в основном зависит обороноспособность нашей страны, требует от каждого призываемого большой подготовки. Пример прошлого года показал (когда призывались мы) что сами призывники не уделяют должного внимания на это мероприятие. Пьянство — рекрутчина занимали большое место в промахах призыва.

Политвоспитательной работой призывники не были охвачены, много было случаев нежелания итти в Красную армию, симуляция, недопонимание знания РККА.

Некоторые призывники попадали под влияние контрреволюционной кулацкой агитации о войне — боялись ее.

Непроходившие допризывной подготовки не имели представления о Красной армии, винтовке, военные кружки не работали.

Часть призывников пришла в армию совершенно неграмотной.

И самое больное место это то, что в ряды РККА пролезали кулацкие элементы, которые сразу же по выявлении их, пришлось из'ять из рядов РККА.

Вот те основные недостатки, которые имелись при призыве прошлого года. Эти недостатки отражаются на моральном состоянии рядов Красной армии, на ее боеспособности и требуют лишнего расхода госбюджета.

Задача партийных, комсомольских, а тем не менее и самих призываемых, этих ошибок не допускать. Лозунгом призывника должно быть: ни одного неграмотного призывника! Ни одного чуждого элемента! Долой пьянство и рекрутчину, даешь военно-политическую подготовку. Рабочий, батрак, бедняк, колхозник, комсомолец,—борись с кулацкой агитацией о войне, иди добровольно в Красную армию! Даешь организованный призыв!

Среди нас, коллективно пишущих это письмо, так же были недопонимающие задач и важности РККА. Теперь мы признаем свои ошибки, мы в Красной армии увидели и убедились, что, нам нужна такая армия, которая знает, за что она будет бороться.

Теперь каждый из нас понял, что капиталисты хотят сорвать наше социалистическое строительство, готовят войну против СССР, что для защиты нам нужна боеспособная армия.

Мы, товарищи, призывники, об'явили себя ударниками по несению нашей основной службы, по политподготовке, дисциплинированности и др. мероприятиям. Мы подписались на заем «Пятилетка в 4 года», и вызываем вас на ударное проведение предстоящего призыва.

Август 1930 г. М. Славута, Погранотряд В/ОГПУ.

Письмо зачитано и единогласно принято на общем собрании совместно с призывниками!

С красноармейским приветом!

По поручению пограничников чекистов — ХАБАРОВ.

Призывники за чтением стенгазеты на призывном пункте.

ВВЕРХУ НА СНИМКЕ: оркестр, встречающий призывников. **В СРЕДИНЕ:** призывники отправляются в баню. **ВНИЗУ:** завтра на призыв.

ЖДЕМ ВАС, ТОВАРИЩИ, ДЛЯ ДРУЖНОЙ УЧЕБЫ И РАБОТЫ

Красноармейский привет вологодским призывникам 1908 г. рождения, вливающимся в ряды РККА!

Вступая в ряды РККА от бойца требуется полная сознательность, в казарме здоровой товарищеской спайки, недопущения политико-морального шатания бойцов, учеба и военная обстановка требует дисциплину. И, наконец, особое внимание—это сохранение и добросовестное отношение к материальной части, чувствуя всегда, что это является достоянием народа союза.

Вот требования, которые легко выполнить при условии полной сознательности!

Соцсоревнование и ударничество много помогло в нашей учебе за год. В нашей роте, где нам пришлось столкнуться с машиной-трактором, за 9 месяцев мы изучили ее так хорошо, что каждый выпущенный из нашей части является хорошим тракторным механиком.

Данная специальность дает чувствовать, что в будущей войне мы будем полезными бойцами при нашем политическом понимании того, что ставит перед нами партия. Наконец, в мирной обстановке у нас имеется широкое поле работы по участию в перестройке деревни.

Ждем вас, товарищи, для дружной учебы и работы!

Красноармеец тракторной роты ленинград. ПОЛОГЛАЗКОВ Н. В.

Партиец, комсомолец— ЗАСТРЕЛЬЩИК ОРГАНИЗОВАННОГО СБОРА.

Перед каждым призывником стоит задача со всей революционной сознательностью отнестись к призыву на службу в Красную армию, организованно и в срок явиться на медосвидетельствование, соблюдать строго установленный порядок, во время медосвидетельствования, ни в коем случае не нарушая его.

С еще большей революционной сознательностью должны отнестись призванные в армию к своему поведению в период после призыва и до отправки в войска, а также во время явки на отправку. В прошлом мы имели отдельные случаи проявления старой рекрутчины (пьянство, дебоширство и т. д.). Каждый призывник должен воздерживаться сам и сдерживать своих товарищей от подобных поступков, помня, что призванный в армию является красноармейцем, военнослужащим с момента призыва его в армию и отвечает за все свои поступки, как военнослужащий.

Призывник— партиец, комсомолец, должны быть застрельщиками в деле борьбы с возможными случаями проявления старой рекрутчины (пьянства, дебоширства). Задачей перед каждой партийной, комсомольской и профессиональной организацией является — организовать культурно-политическую работу с призывниками, организовать для их сбора специальные вечера самих проводов, раз'ясняя призывникам их почетную роль, как защитников трудящихся.

Призывники должны показать свою полную сознательность и преданность интересам рабочего класса и трудящегося крестьянства.

ДО ПОСЛЕДНИХ ДВУХ ДНЕЙ НЕ ПОКИДАТЬ ЗАВОДСКОГО СТАНКА.

(С конференции призывник в 13 сентября).

13 сентября в клубе «Красный Луч» проходила конференция призывников 1908 года рождения. К 7 часам на конференцию прибыли представители от всех предприятий и организаций.

С докладом о международном положении и задачах призыва выступил военком тов. **Иванов.**

Выступавшие товарищи, призывающиеся в армию заявили, что мы в любую минуту готовы встать на защиту завоеваний Октября и под руководством партии большевиков Красная армия непобедима.

Призывники постановили: до последних двух дней в части назначения не покидать своего станка на заводах. Все силы на выполнение промфинплана!

Призывники приняли договор по соцсоревнованию с череповецкими призывниками и решили вызвать на соревнование сокольских призывников.

Конференция постановила: договор по соцсоревнованию довести до каждого призывника, а для этого 14, 15 и 16 сентября провести собрания призывников непосредственно на производствах.

* * *

Конференция призывников города Вологды отмечает увеличение опасности войны, о чем свидетельствует наростающий кризис капиталистического хозяйства (при росте вооружения), рост революционного движения в капиталистических государствах, вследствие ухудшения материального положения и увеличивающейся эксплоатации рабочего класса, стремления руководителей капиталистических государств разрешить кризис путем передела рынков сбыта и сырья и подчинить себе необ'ятный рынок—СССР.

В этот период подготовки войны, острием своим направленной в первую очередь против СССР, подготовка и проведение призыва должны пройти с наивысшей организованностью.

НАШ ДОГОВОР.

Принимая полностью вызов на социалистическое соревнование череповецких призывников (опубликованный в «Красном Севере» № 15 от 6 сентября) конференция вологодских призывников в свою очередь вызывает на соц. соревнование сокольских призывников по следующим пунктам:

1. Своевременно и аккуратно явиться на призывной пункт для медосвидетельствования в сроки, указанные в повестках.
2. Отказаться от рекрутства (пьянства и хулиганства) как до призыва, так и после призыва.
3. На 100 процентное вступление призывников в члены Осоавиахима.
4. На подписку по одному экземпляру военной газеты и местной газеты каждому призывнику.
5. Оказать полное содействие призывной комиссии и политаппарату агитпункта в выявлении социально чуждого элемента среди призывников.
6. Предотвратить всякое симулирование болезней при медосвидетельствовании.
7. Развернуть раз'яснительную работу по отказу от льгот.
8. Повести раз'яснительную работу среди призывников за вступление добровольцами в Красную армию.
9. На всем протяжении призыва выпускать стенную газету «На ходу», где и освещать все вопросы, особенно отрицательного порядка, призыва.
10. Учитывая напряженность в выполнении промфинплана и недостаток рабочей силы, не увольняться с места работы до последних двух дней до отправления в части войск.

Проверку выполнения взятых на себя обязательств поручить вологодской призывной комиссии с участием самих призывников.

Президиум конференции.

Говорите о себе правду.

Ежегодно из числа новобранцев-призывников, отправляемых в войсковые части, некоторый процент призывников возвращается обратно, как забракованные по состоянию своего здоровья.

Причина возвращения об'ясняется: недостаточной внимательностью врачей, и тем, что сами призывники, стремящиеся попасть в Красную армию, скрывают свои болезни.

Красной армии нужны вполне здоровые бойцы.

Вследствие возвращения из частей войск призывников оказавшихся больными, части иногда остаются неукомплектованными.

Отправка призывников негодных для службы в кадрах войск, возвращение их обратно, время затраченное на частичное их обучение, ведет к излишним расходам средств государства столь нужных на социалистическое строительство.

Это обстоятельство нужно учесть как призывным комиссиям, так и самим призывникам. Необходимо добиться снижения процента возвращенных по болезни до минимума.

Призывники! Учтите это и вы. Не скрывайте свои болезни, заявляйте о них при медосвидетельствовании.

Только в этом случае мы снизим процент возвращенных по болезни из частей войск.

Иванов.

Призывники получают справку у палатки штаба артполка.

ВЫПОЛНИТЬ

постановление горкома.

Бюро вологодского райкома ВКП(б) в своем решении от 1 сентября о подготовке и проведению призыва 1908 года ПОСТАНОВИЛО:

Поручить всем ячейкам ВКП(б) совместно с профорганизациями и Осоавиахимом поставить на общих собраниях рабочих и служащих предприятий и учреждений доклады на тему: «Укрепление обороноспособности страны и комплектования РККА», принять участие в рекомендовании рабочими кандидатов в полковые школы младшего начсостава и друг.

Провести конференцию—собрание партийцев и комсомольцев-призывников.

Партийным, комсомольским ячейкам совместно с профорганизациями поручено организовать торжественные проводы и прощальные вечера для отправляемых в части войск.

Это постановление всеми организациями должно быть выполнено во что бы то ни стало.

35 лет героической борьбы с пожарами.

Сегодня юбилей добровольного пожарного общества.

15 сентября вологодская добровольная пожарная дружина празднует 35-летний юбилей своей деятельности.

За 35 лет работы дружина принесла городу большие услуги, а вместе с тем и понесла громадную утрату в составе своих бойцов. например, тов. Ипатова, погибшего на пожаре в доме Барташевича).

Основателем дружины и ее начальником является тов. Парменов, беспрерывно проработал 35 лет. Он был образцовым подготовителем пожарных кадров.

Т. Холодов работает уже 29-й год.

Тов. Кузнецов—до 20 лет.

Особые услуги и полезность этих работников будут отмечены и оценены на юбилейном торжестве.

Комиссия по устройству празднования юбилея.

* * *

Правление вологодского добровольного пожарного общества просит администрацию учреждений и предприятий сегодня с 15 час. дня освободить дружинников от работы (за счет отработки в следующие дни) и дать ночной смене замену на тех же условиях

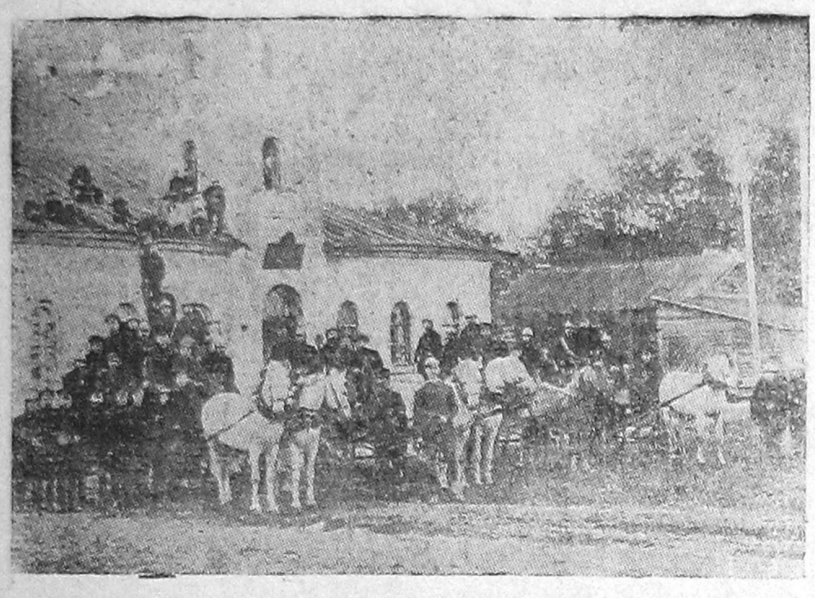

Вторая пожарная часть, находившаяся в ведении вольно-пожарной дружины до слияния с пожарными частями.

Организатор Вологодской вольно-пожарной дружины и начальник ее А. В. ПАРМЕНОВ. В вольно-пожарной дружине работает со дня основания—35 лет.

ПАРАД И ПОКАЗАТЕЛЬНАЯ БОРЬБА С ОГНЕМ.

Сегодня на площади перед горсоветом состоится парад пожарных-дружинников с показательным тушением огня. После парада—обед и торжественное заседание. Вечером для пожарников в Доме Революции будет дан концерт.

В президиуме горсовета.

СЕКЦИИ—НА ПОМОЩЬ ДЕРЕВНЕ.

Секциям горсовета предложено в трехдневный срок, организовать посылку бригад на помощь сельскому району в проведении хлебозаготовок, в размещении займа.

РАЗВЕРНУТЬ КАМПАНИЮ ЗАЙМА

Горсовет предложил комсоду по госкредиту шире развернуть работу по размещению займа на жел. дор. узле и других предприятиях, а также среди неорганизованного населения и ускорить обмен облигаций 1 и 2 займов индустриализации на заем «Пятилетка в 4 года».

Осеннее первенство в футбол

12 сентября на стадионе гор. СФК состоялся финальный матч в футбол на осеннее первенство Вологды. Играли первая КОР и первая СТС.

Матч закончился неожиданным результатом: кандидат на первенство города — КОР получил полное поражение от СТС, т.-е. проиграл счетом 1 : 3 в пользу СТС.

Поражение КОР есть результат текучести состава одной из лучших команд Вологды. Это служит хорошим уроком нашим футболистам. Осеннее первенство осталось неразыгранным. **Н. О.**

ИЗВЕЩЕНИЯ

СОБРАНИЕ ЯЧЕЙКИ ЭЛЕКТРОСТАНЦИИ

Сегодня, 15 сент., в 6 час. вечера, в Красном уголке Водосвета **горком ВКП(б)** созывает общее собрание партячейки электростанции.

Явка всех членов ячейки обязательна.

Горком ВКП(б).

---

15 сентября, в 6 час. веч., в помещении горсовета комн. № 7 состоится внеочередной пленум секция рабочего снабжения с повесткой дня:

Результаты проверки решений секций по вопросам пригородного хоз-ва и общественного питания.

Приглашается городской актив.

Бюро секции.

---

15 сентября, в 6 час. веч., в помещении красного уголка общежития милиции (пл. Свободы, д. № 17) назначается общее собрание членов пайщиков ЦРК «Вологжанин», об'единяемых группкомом № 3 СТС.

Повестка дня: 1) очередные задачи потребкооперации и работа ЦРК «Вологжанин»; 2) перевыборы уполномоченных, лавочных комиссий.

Явка пащиков обязательна.

68—3—2

---

16 сентября, в 6 час. веч., в помещении клуба «Красный Луч» назначается общее собрание членов пайщиков ЦРК «Вологжанин», об'единяемых месткомами металлистов ГЭТ и водосвет.

Повестка дня: 1) очередные задачи потребкооперации и работа ЦРК «Вологжанин». 2) выборы уполномоченных, членов лавкомов, членов коопбюро. Явка пайщикам обязательна

69—3—2

---

16 сентября, в 4 час. дня, в помещении столовой кожзавода «Труд» назначается общее собрание пайщиков ЦРК «Вологжанин», работающих на кожзаводе.

Повестка дня: 1) очередные задачи потребкооперации и работа ЦРК «Вологжанин»; 2) выборы уполномоченных, членов лавкомов, членов коопбюро. Явка пайщиков обязательна.

70—3—2

ВЫЗОВ В ГОРКК ВКП(б)

Вологодская горКК ВКП(б) вызывает кандидата в члены ВКП(б) **Ермолаева Андрея Федоровича.** Знающих местонахождение т. **Ермолаева** просят сообщить в горКК. **ГорКК.**

Зам. отв. редактора С. ГРАНСКИЙ

Городской ТЕАТР.

Гастроли ленинградской ОПЕРЫ.

„ПИКОВАЯ ДАМА".

Опера в 3 действ. и 7 карт. муз. **Чайковского.**

ДОМ ИСКУССТВ. Касса с 5 ч.

БОЕВИК

„Обезьяний театр".

Комедия в 7 частях.

Совхозу «ОСАНОВО» для уборки овощей НУЖНЫ РАБОЧИЕ ЖЕНЩИНЫ и ПОДРОСТКИ.

Зарплата от 1 руб. 50 коп. в день и выше. Рабочие могут получать ежедневно 1 кгр. хлеба, ½ литра молока и обед в столовой. Справки по тел. фону 1-80. 7003

При туберкулезе, неврастении, малокровии рахите и для возбуждения аппетита применяется

ФИТО-ФЕРРИН.

Требуйте во всех аптеках и магазинах «Санитарии и Гигиены» СССР.

ГЛАВНЫЙ СКЛАД:

ХАРЬКОВ, Пушкинская, 14, 1-й государственный санитарно-бактериологический институт имени профессора Мечникова. 518—1 I

Государственное сельско-хозяйственное изд-во

«СЕЛЬХОЗГИЗ».

ЛЕНИНГРАДСКОЕ ОТДЕЛЕНИЕ.

А. П. Модестов

«ОЧЕРКИ ПО ИСТОРИИ АГРОНОМИИ В ЖИЗНЕОПИСАНИЯХ».

СОДЕРЖАНИЕ: Шубарт, Соссюр, Бакаев, Либих, Веллер, Вигмен, Польсторф, Берцелиус.

Издание 1930 г. Страниц ч. II—167. Цена 2 руб.
„ ч. III—199. Цена 2 руб.

Заказы выполняются по получении полной стоимости заказа Ленинград, внутри Гостиного двора № 123-125 «Сельхозгиз». 654—4—4

Севкрайконторе Льнопеньпрома ТРЕБУЕТСЯ СЧЕТНЫЙ РАБОТНИК, знакомый с конкучетом. Также нужны письменные столы и пишущая машинка с валиком среднего размера Помещение Госбанка, внизу, налево. 7020

ЖЕЛАЕТ КУПИТЬ ДОМ

ВОЛОГОДСКАЯ САДОВО-ОГОРОДНАЯ АРТЕЛЬ.

С предложениями обращаться по адресу: Калашная ул., 30—кв. 3, утром до 8 час. и вечером с 4 час. к Байцову, Н. Я. 881—3—3

ПОРЫВАЮ ВСЯКУЮ СВЯЗЬ

с родителями Александров Афанасьевичем и Верой Ивановной Соколовыми, проживающими в погосте «Раменское», Калинкинского сельсовета, Вологодского района.

Александра Александровна Соколова.

6777.

ПОРЫВАЮ СВЯЗЬ

с родителями Алексеем Павловичем и Марией Васильевной Калатановыми, проживающими в дер. Василево, Красноармейского сельсовета, Свердловско-Сухонского района, Вологодского округа.

Пав. Ал. Калатанов.

6762.

ПОРЫВАЕМ ВСЯКУЮ СВЯЗЬ

с родителями Николаем Васильевичем и Анной Евлампьевной Зайцевыми, проживающими в дер. Исаево, Оларевского сельсовета.

Из. Ник. и Ал. Ник. Зайцевы.

6740

Утерянные документы считать недействительным

Удост. личн. выд. Арх. админ. отделом Стулова, Ф. П.—11696 Уд. личн. Беляевой Д. Г.—6858 Заб. кн. ЦРК «Смычка» № 541 Смирнова А. И.—6858. Уд. выд. Волог. окр. полит. упр. от 30 июля адм. высл. Миропольского Ю. Г.—6858. Воин. кн. Жамковд Д. Е.—6858. Уд. личн. Корлякова М. И.—6858. Паевая кн. Грязовецк. райпо № 674 Желтовой А. И.—6858 Кон. карт. Белова М.—6858. Уд. личн. Фомичева Н. Н.—6858. Уд. личн. Жаворонкова Е. В.—6858. Уд. личн. Корпалова Д. А.—6858. Воин. бил. Кузнецова Ф. В.—6653. Карт. на промтов. № 15352 Коноплевой Е. Н.—6859. 2 дет. прод. карт. № 561 Малышева М. Д.—6860. 1 дет. прод. карт. № 13090 Алексеева Б. А.—6861. Заб. кн. № 11137. Петрова В. А.—6862. Чл. бил. с-за СХЛР больничн. бюллетень, уд. личн. и расч. кн. с.-х. банка Бунтова К. А.—6863. Чл. бил. с-за пищевик. Ерина А. П.—6864. Пасп. № 406/844 Арбузова А. И.—6865. Метрич. выпись Пыжевой Н. В. 6866. Уд. личн. Цивилева А. С. 6867. Воин. кн. Кашина П. И.—6868. Чл. кн. быв. ТПО № 1221. Пушкина Н. А.—6870. Заб. кн., прод. карт. на сент. и карт. промтов. № 15056 Николаева З. Н.—6871. Чл. бил. с-за металлистов № 168808 Киселева А. Я.—6872. Карт. на промтовары № 5375 Кустова И. И.—6873. Заб. кн. плавсостава и расч.кн. госпарох. Башкина М. Н.—6874. Чл. кн. бывш. ТПО. № 1993. Александровой В. И.—6875. Ученич. проезд. бил. № 0002781 Николаевой В. Н.—6876. Чл. и заб. кн., прод. карт. на авг. и сент. и карт. промтов. № 10533 Логинова П. Ф.—6878. Чл. и заб. кн. прод. карт. на авг. и сент. и карт. промтов. № 22439 Логиновой А. П.—6879. Чл. и заб. кн. прод. карт. на авг. и сент. и карт. промтов. № 10506 Кузнецова Н. Н.—6880. Чл. бил. с-за горнорабоч. № 00155090 и уд. на право упр. трактор. № 115 Алданова К. В.—6882. Чл. кн. «Вологж.» № 5116 Щучкиной О. К.—6883. Воин. кн. Смирнова А. А.—6884. Карт. на промтов. № 4491 Михайловой Л. П.—6886. Воин. кн. № 7709 и уд. личн. № 0200262 Осипова И. М.—6887. Уд. личн. Слабовой А. И.—6888. Красноарм.кн.Олимпиева А.И.—6891. Красноарм. кн. Колесова А. Ф.—6892. Чл. бил. с-за стр. карт. на табак ЦРК «Смычка» и расч. кн. хоз. отд. ф-ки «Сокол» Офицерова А. И.—6893. Воен. бил. Исакова П. А.—6894 Уд. личн. и воин. бил. Козлова А. В.—6895. Чл. кн. «Вологж.» № 14970 Бородкина А. В.—6896 Чл. и заб. кн. прод. карт. на сент. и карт. промтовара Поляковой М. С.—6897. Кооп. кн. «Вологж.» военнообяз. Полякова Я. И.—6898.

Заб. кн. и прод. карт. на авг. № 16819 Сковородниковой М. Н. 6899. Сезон прод. карт. Буреминой З. А.—6900. Чл. и заб. кн., прод. карт. на сент. и карт. промтов. Муниной Е. В. 6901. Чл. и заб. кн., прод. карт. на сент. и карт. промтов. Мунина А. В.—6902. Чл. кн. Пригород. райпо григорьев. отд. и молочн. кн. Наддачного И. В. 6903. Уд. личн. № 125549 и закрепит тал. 3 займа индустр. № 52346 проц. вып. на сумму 25 руб. Соколова Ф. М.—6904 Карт. на промтов. № 1682 «Вологж.» Спицына К. П.—6905. Уд. личн. № 268 и хлеб. карт. ЦРК «Смычка» № 26 Молевых С. Д. и Е. Д.—6905. Чл. бил. с-за бумажн. № 22104 Курочкиной А. М.—6905. Чл. кооп. бил. и хлебн. заб. кн. № 6250 и уд. личн. Вдхрушева Н. И. 6905. Кон. кн. Курочкина А. В 6905. Кооп. кн. ЦРК ф-ки «Сокол» № 1708 Соловьевой А. Н.—6905. Чл. бил. ВЛКСМ № 14842 Заугарина С. Н.—6905. Чл. кн. кружка охотник. Сидорова И. М.—6905. Воин. кн. Кушникова Ф. И.—6905. Уд. личн. и 3 докторские справки Калугина Т. Ф.—6905. Паевая кн. Харовск. райпо № 1599 Петухова П. Н.—6905. Чл. бил. СРП № 2225 и уд. об освобот воен. службы, рекоменд. и др. Коровина В. А.—6905. Уд. личн. № 126880, бил.-карт. № 2227 и закреп. тал. 3 займа № 5-34678 на 50 руб. Иванова Н. А.—6905. Уд. личн. Торопилова А. А.—6906. Чл. бил. ВЛКСМ, врем. уд. личн. Скотникова С. Д.—6907. Сезон. прод. карт. Уханчикова С. М. 6908. Карт. на промтов. № 13810 Дьяковой М. А.—6909. Чл. бил. с-за нарпит № 4147 и уд. личн. Кабановой А. С.—6910. Закреп. тал. 3 займа индустр. проц. вып. по 25 руб. №7-72524, 6-79519 и 7-72525 Кочина А. П. 6911. Метрич. вып. Демичева Н. В.—6912. Уд. личн. Завьялова Г. И.—6913. Уд. личн. Боданиной А. З.—6914. Чл. бил. Осоавиахима № 8635832 Шахматова К. В.—6915. Чл. кн. «Вологж.» № 7876 Калистратова П. Ф.—6916. Чл. бил. с-за деревообдел. № 4113 и чл. бил. ВЛКСМ № 16780 Козырева Б. А.—6918. Заб. кн. и прод. карт. на сент. № 1498, чл. бил. с-за жел. дор., расчет. кн. ТЧ13 и пасп. Балютина А. Д.—6919. Чл. и заб. кн., прод. карт. на сент. и карт. промтов. и расч. кн. Зязина Н. И.—6920. Чл. и заб. кн. прод. карт. на сент. и промтов. Шаронова А. В.—6921. Чл. кн. пригор. райпо Дылевской А. Ф.—6922. Чл. кн. и карт. промтов. № 12012 Трящева А. Н.—6923. Пасп. и воин. кн. Агафонова П. Е.—6924. Домов. кн. дома № 12 по Транспорт. ул. Кашинцева Г. Д.6925. Закреп. тал. 3 займа индустр. беспроц. вып. № 1 сер. 065523 на 50 руб. и № 6 сер. 65448 на 25 руб. Худякова И. А.—6928. Расчет. кн. Малютина М. С.—6929. Чл. бил. т-ва охотник. Ильинского Н. А.—6930. Чл. кн. «Вологж.» № 20873 Малышева А. Г.—6932. Заб. кн. прод. карт. на авг. № 11707 Разумова Н. А.—6933. Чл. бил. с-за СХЛР № 19481 Порозовой-Нестеровой Е. А.—6934. Воен. бил. Смирнова А. С. 6934. Чл. кооп. кн. Воеводиной С. А.—6934. Воен. бил. Кабанова Н. Г.—6934. Врем. уд. № 15 выд. Вожегод. РК ВЛКСМ Клевцова А. П.—6934 Врем. уд. личн. Куленкина Г. Ф. 6935. Уд. об образов., уд. о работе тотемск. лесозав., уд. об окончании краевых курсов госторга, уд. о работе в тотемск. кино, уд. о раб. в госторге, спр. о соц. происх., уд. тотемск. детдома о жизни и работе, отзыв тотемск. райкома ВЛКСМ абонент. кн. на радио. Репнецина А. М.—6936. Провиз. бил., справка о нелишении избир. прав и справка о нахождении на иждивении матери и сестер Удалова А. И.—6937. Расчетн. кн. и уд. личн. Никитаева А. Т.—6938. Закреп. тал. 3 займа инд. проц. вып. №№ 8389, 8388, 8396, 8390, 8387, 8395, 8394, 8393, 8391, 8392 и беспроц. вып. №№ 23921, 23981, 23920 и 23924 на 70 руб. Погореловской школы 1 ступ.—6939. Закреп. тал. 3 займа индустр. беспроц. вып. № 06 сер. №№ 1881, 1881, 1865, 1883, 1873, 1882, 1865, 1883, 1873, 1882, и проц. вып. № 05, сер. №№ 8379, 8383, 8506, 8380, 8505 на 75 руб. Староверовой Л. М.—6940. Прод. карт. на авг. № 20473 Молева А. В.—6941. Больничн. бюллет. Молевой А. В.—6942. Удостоверение личности Челнокова А. И.—6945. Уд. личн № 30 Бызовой А. И.—6946. Карт. на промтов. № 12455 Смирнова А. Н.—6947. Карт. на промтовары № 9992 Завьяловой А. Ф.—6948. Воин. бил., кон. карт., оклад. лист. по с.-х. налогу, страх. лист. от огня, закреп. тал. 3 займа инд. на 5 руб., кв. об упл. чл. взнос. Пристрелковск. коопер., 2 квит. по сдачельна, квит. поселкового т-ва об уплате 2 руб. Соколова П. М.—6950. Чл. бил. с-за СХЛР Резановой А. М.—6951. Воин. кн., чл. бил. с-за строит. уд. коммуны «Смена» чл. и заб. кн. и крт. на промтов., сберкн. при госбанке (сберкасса № 67) и договор коммуны «Смена» на прод. дома Кучерова И. Н.—6952. Чл. бил. с-за жел.-дор. № 43256 Леоновича Д. А.—6953 Чл. и заб. кн. прод. карт. на сент. и карт. промтов. Щербакова А. М.—6954. Ломб. квит. № 14123 на пред'явит.—6955. Заб. кн. 2 прод. карт. на авг. и сент. и карт. промтов. № 21972 Вершининой П. К.—6956.

Севкрайлит А—833 Типография № 2 Полиграфического Треста «Северный Печатник» Г. Вологда