ПРОЛЕТАРИИ ВСЕХ СТРАН, СОЕДИНЯЙТЕСЬ!

Ежедневная газ. Вологодск. Окружкома ВКП(б), Окрисполкома и Окрпрофбюро.

КРАСНЫЙ СЕВЕР

Адрес: Вологда, ул. Урицкого, 7. Телефоны: общий—1-90, редакция—1-92, ночной —3-28, контора —3-45.

ПОДПИСНАЯ ПЛАТА НА МЕСЯЦ.
Для кр-ян и кр-цев — р. 75 к.
Для член. профсоюз — р. 85 к.
Для прочих . . . . 1 р. 25 к.

№ 177 (3377) Суббота, 9 августа 1930 г. Цена № 5 коп.

Рабочие ВЗР у витрины проверяют результат подписки на заем

РАБОЧИЕ ВОЛОГДЫ С ТРУДОВЫМ ЭНТУЗИАЗМОМ ОРГАНИЗУЮТ СУББОТНИКИ И КРЕПЯТ ИНДУСТРИАЛЬНУЮ МОЩЬ СССР

ПРОФСОЮЗЫ—ГЛАВНЫЕ ПРОВОДНИКИ ДНЯ ИНДУСТРИАЛИЗАЦИИ

УСПЕХИ ЗАВИСЯТ ОТ ГИБКОСТИ ИХ РАБОТЫ

(Беседа с пред. штаба субботников индустрии тов. Талашовым)

Успех проведения десятидневки индустриализации зависит от низовых профорганизаций. Организации должны по настоящему повернуться к рабочей массе, лицом к производству. Прошедшие различные кампании достаточно ясно свидетельствовали о том, что профсоюзная низовка очень мало делала, надеясь на то, что сделает сама масса, сама же не думала руководить.

Как это ни странно, но до сих пор наши профсоюзы встречая какую либо кампанию обычно ждали директив.

С нашей стороны основное внимание обращено на проведение субботников, распределение сил и на организацию обще-городских субботников на огородах ЦРК «Вологжанин» и пристань—Ветка.

При проведении «Дня индустриализации», промышленные предприятия не должны забывать, о том как у них проходит подписка на заем «Пятилетка в 4 года». В этом отношении, низовка профсоюзов должна точно учитывать насколько же двигается, то или иное предприятие, должна увязать реализацию займа с проведением индустриальной десятидневки.

—Деревня должна отметить «День индустриализации» укреплением существующих колхозов, созданием новых сельхозартелей и максимум внимания сосредоточить на уборочной сенокосной кампаниях и подготовке к осеннему севу.

О всех результатах проводимой десятидневки индустриализации, руководящий штаб будет регулярно информировать трудящихся города и районов.

ПО 8 ЧАСОВ В ВЫХОДНЫЕ ДНИ.

Позавчера на общем собрании работники госиздата решили отработать в выходные дни по 8 часов, в пользу индустрии.

Разгрузили баржу кирпича

«Красный Пахарь». Вчера проведен первый субботник—выгружена баржа кирпича. На днях будет проведен ряд субботников по цехам. Во всех цехах, во время обеденных перерывов проведены беседы по вопросам дня индустриализации и займа пятилетки.

Амовцы отработают в выходной день

МОСКВА, 8 августа. На московском заводе АМО состоялся митинг рабочих и служащих, посвященный «Дню индустриализации». 4.000 рабочих и служащих завода решили увеличить фонд индустриализации страны отработкой одного выходного дня. На митинге избрана бригада из 3 человек для поездки на тормазный завод, который рабочими АМО взят на «буксир».

Обработаем огороды ЦРК «Вологжанин»

● Сегодня в 5 час. вечера все секции городского совета и союз медсантруд идут на субботник по обработке огородов ЦРК «Вологжанин».

● Завтра утром члены союза нарпит и домашние хозяйки устраивают субботник на огородах ЦРК «Вологжанин». Примеру союза нарпит и домашних хозяек должны последовать ЖАКʼты и другие организации города.

Мы тоже отработаем

7 августа на спиртозаводе был организован митинг рабочих и служащих, посвященный проведению «Дня индустриализации». Рабочие спиртозавода решили 14 августа организовать на производстве 5-часовой субботник. Сменные рабочие будут участвовать в течение десятидневки, отрабатывая известное количество часов в фонд индустриализации страны.

Курсанты идут на пристань

Завтра 200 курсантов промышленно экономического техникума организуют субботник на пристани Вологда-ветка по погрузке и разгрузке материалов.

Организуем пятичасовые субботники

ВРЗ. По всем цехам проведены короткие митинги, посвященные Дню индустриализации. Рабочие решили провести в цехах пятичасовые субботники, используя для этого выходные дни.

Администрации в цехах поручено подготовить наиболее срочную работу с тем, чтобы у вышедших на субботники рабочих не пропало ни одной минуты.

По проведению субботников выделена общезаводская комиссия.

Укрепим индустрию и займом и субботником

Пивоваренный завод. Позавчера проведено собрание рабочих посвященное «ДнюИндустрии». Рабочие решили отработать в фонд индустриализации шесть часов в выходной день—15 августа. На собрании были подведены итоги подписки по заводу на заем «Пятилетка в четыре года». Из 73 рабочих завода, на заем подписалось 72 человека, на 3.530 руб. Это составляет 62 проц. месячной зарплаты рабочих. Не подписался на заем только один возчик И. Ф. Красильников.

Сегодня работаем в пользу индустрии

Кожзавод «Труд». Сегодня до 12 часов дня будет проводиться субботник. После субботника созывается производственное совещание, которое увязывается с «Днем индустриализации» На совещании будут обсуждаться итоги выполнения промфинплана и результаты проверки хода социалистического соревнования.

Совещание присудит премии лучшим ударникам.

В пучине «согласований» и «увязок»

Лесозавод № 44. Положительно ничего не сделано. Тов. Панов из завкома оправдывает свое бездействие тем, что он «еще не согласовал вопроса о«Дне индустрии» с окрпрофбюро».

Секция РКИ не отстает

Пленум секции РКИ горсовета решил сегодня устроить субботник индустрии и вызвал все остальные секции горсовета последовать этому примеру.

18 августа созывается **Пленум Окружкома ВКП(б)**

с повесткой дня:

1. Отчет бюро ОК ВКП(б), докл.—т. Волков.
2. Доклад ревизионной комиссии, докл.—тов. Богданов.
3. Утверждение плана ликвидации округа—тов. Страхов.
4) Выборы ликвидационной комиссии.

БЮРО ОК ВКП(б).

ЗАЕМ—В МАССЫ

В РАЙОНАХ ПЕРЕЛОМА ЕЩЕ НЕТ

Немедленно познакомить деревню с значением займа организовать комсоды и развернуть подписку

ВОЖЕГА. (От нашего корр-та). На 5 августа по всему Вожегодскому району контр. цифра займа —180.500 руб. выполнена на 12 проц. 22.955 руб.

Подпиской на заем охвачены далеко не все коллективы и организации.

Ни один сельсовет до сих пор не дал сведений о ходе подписки так как ничего не сделано.

В райфо сообщают, что из 19 сельсоветов в 2—3 есть комсоды. В остальных комсоды не существуют.

Районная комиссия содействия по госкредиту дала указания сельсоветам только 12 июля. Эти указания, по милости чиновников «почтовой оказии», пришли в сельсоветы лишь спустя 15 дней.

Такому безобразию надо положить конец и привлечь виновных к строгой ответственности.

Среди сезонных рабочих на сплаве и лесозаготовках, подписка на заем совершенно отсутствует.

Ник. Германов.

РАВНЯЙТЕСЬ ПО ЛУЧШИМ—ПОДТЯГИВАЙТЕ ОТСТАЮЩИХ

● Машинистка 5 эксплоатационного района Сев. ж. д. Пименова подписалась на месячную зарплату и вызывает машинисток Онегину и Лапину (5 район), Калашникову и Скворцову (окрРКИ), Губанову (ГПУ), Уашинцеву и Коробову (окрФО), стат. Парменову (5 район), конт. Максимову и Метелеву комм. станция Вологда и всех служащих 5 эксплоатационного района С. ж. д.

● Рабочий бум. отд. ф-ки «Сокол» Колокольцев, получающий 50 руб.—подписался на 200 руб.

● Рабочий целлюлозного отдела «Сокола» Шустров вкладывает в заем 150 руб. (зарплата 90 руб.).

● На техническом совещании продавцов по Нижне-Слободскому подрайону произведена коллективная подписка на 380 руб. Совещание вызывает нижне-слободский учлесхоз и сотрудников кооперативных организаций Н.-Слободки.

● Бойцы и начсостав — ударники N конвойной роты полностью подписались на заем на 4100 руб. и вызывают всех рабочих Вологды.

● Агроном Кубено-Озерского района Гусельникова подписалась на 200 руб. и вызывает всех агроработников Кубино-Озерского района.

● Зав. лабораторией завода «Дубитель» Зайцев подписался на 2-х месячный заработок—600 руб. Рабочий Васильев—тоже на 2-х месячный заработок—100 руб., работница Бакшурова—на 2 месячный заработок—200 рублей, Сиротин на 200 руб. (2-х месячный заработок).

Ключинин.

В ТОТЬМЕ НАКОНЕЦ ПРОСНУЛИСЬ

ТОТЬМА, 8 августа (по телеграфу от нашего спец. корр-та). «Красный Север» заставил местные профорганизации и комсоды взяться за дело. Кампания займа началась. Подписка ет еще очень слабо. На 7 августа подписка по району дала только 25000 руб. Контрольная цифра—153.500 руб

ВЧЕРА ВЕЧЕРОМ ЗАКОНЧИЛСЯ ПРОЦЕСС Б. ГУБФИНОТДЕЛЬЦЕВ И ЧАСТНИКОВ ВРЕДИТЕЛЕЙ

Вчера вечером в переполненном зале гортеатра объявлен приговор по делу быв. работников губфо и ряда частников.

Вредители: ОСТРОУМОВ—приговорен к 8 годам лишения свободы, с поражением в правах на 4 года. КАМАРАШЕВ—к 7 годам лиш. свободы с поражением в правах на 3 года. МИХАЙЛОВ,П., владелец «Гигиены»—к 8 годам заключения с конфискацией имущества. БЕЛОВ—к 5 годам лишения свободы. ПАНТЕЛЕЕВ—к 4 годам лишения свободы с конфискацией имущества. Остальные обвиняемые к разным срокам заключения.

Полный отчет будет дан в «Красном Севере» ЗАВТРА.

10-го августа, в помещении Горрайкома ВКП(б) назначается инструктивное совещание по проработке решений XVI партсъезда в ячейках горорганизации. Явка необходима всем товарищам выделенным для проработки в ячейках и прикрепленных от **ГРК** к производственным ячейкам ВКП(б), (список см. в завтрашнем номере).

„ТЯГОВИК“ В БОРЬБЕ ЗА ПРОМФИНПЛАН

Крепче удар по рвачам и прогульщикам. Больше руководства работой стенгазет

Заводская печатная газета «Тяговик» ведет упорную борьбу за выполнение промфинплана. Она зовет и мобилизует рабочих.

—«Выйдем на передовую линию—в боях за промфинплан!»

Газета приводит примеры боевой работы преданных рабочему классу рабочих, отдающих все свои силы на выполнение программы.

—«Литейщики заняли первое место, кузнецы второе. По чугунному литью программа выполнена за первое полугодие на 126 проц., по медному—на 101 проц. за литейным цехом идет кузнечный, который по выработке поковки программу выполнил на 116 проц.»

В июльском номере (9) «Тяговик» дал красный список наиболее передовых ударников и целый ряд фотографий лучших ударных бригад.

—Ударники выведут завод в шеренгу передовых предприятий.

Приводя примеры лучшей работы, отмечая достижения передовых ударных бригад, «Тяговик» беспощадно бьет и по недостаткам. Даже в праздничном первомайском номере «Тяговика» была дана позорная апрельская сводка:—«Вместо 40 вагонов завод дал только—26. Вместо 20 паровозов —16».

Газета беспощадно разоблачает рвачей, прогульщиков, лжеударников и других вредителей производства, помещает на своих страницах черный список лжеударников и зовет рабочие массы стать в первые ряды ударников, борясь за выполнение промфинплана с превышением.

«Тяговик» критикует смело не взирая на лица, всех, кто этого заслуживает. Это его положительная сторона.

Но много и недостатков у «Тяговика». О перевыборах завкома«Тяговик» заговорил с большим опозданием. По плану завкома, работа по отчетно-перевыборной кампании должна начаться с 15 июня, а газета начала эту кампанию только 5 июля, выпуском специального номера посвященного перевыборам завкома. До этого в «Тяговике» о перевыбоарх не помещалось ни одной заметки.

Ничего не пишет «Тяговик» о деревне, о колхозе, над которыми шефствует завод, как будто это такой маловажный вопрос, о котором и говорить незачем.

Руководство работой цеховых стенгазет и рабкоров со стороны заводской печатной газеты далеко недостаточное. Совещание редколлегий стенгазет и собрания рабкоров проводятся очень редко. Вина в том, что за последние три месяца работа цеховых стенгазет ослабла, а в некоторых цехах совсем прекратилась, в немалой степени ложится на плечи «Тяговика». Надо было своевременно принять меры к тому, чтобы достижения, полученные в результате социалистической мобилизации рабкоров и ударного месячника по перестройке стенгазет были закреплены. «Тяговик» мало интересовался работой стенгазет и поэтому некоторые из редколлегий, с наступлением лета, разрешили себе «трехмесячный отпуск».

Только за последние дни в работе стенгазет имеется некоторый сдвиг. В вагонном и малярном цехах выпущены стенгазеты. В деревообделочном литейном, и др.—стенгазеты обновлены. Этого конечно далеко недостаточно. Надо добиться того, чтобы работа цеховых стенгазет и рабкоров была широко развернута. Стенгазеты и рабкоры должны беспощадно клеймить позором рвачей, прогульщиков, лжеударников и др. вредителей производства, добиваясь выполнения и перевыполнения промфинплана, а заводская печатная газета и партколлектив должны обеспечить руководство работой стенгазет и рабкоров

17 августа созывается **Пленум окрКК ВКП(б)**

с повесткой дня:

Отчетный доклад ОКК-РКИ и очередные задачи—докл. тов. ДУБРОВИН.

Открытие пленума в 10 час. утра в пом. ОКК-РКИ (Дом Партии). ЯВКА ВСЕХ ЧЛЕНОВ ПЛЕНУМА ОКК ВКП(б) ОБЯЗАТЕЛЬНА.

Приглашаются присутствовать на пленуме ОКК намеченные для работы в районах т.т. СИКОРА, СОРОКИНА, ЛУГОВСКОЙ, ПРОВОРОВ, СОКОЛОВ Н. И., ПОШЕХОНОВ.

ПРЕЗИДИУМ ОКК.

КРАСНЫЙ СЕВЕР

9 августа

ПРОВЕСТИ В ЖИЗНЬ РЕШЕНИЯ 16 СЪЕЗДА ПАРТИИ

Сейчас по районам проходят совещания секретарей сельских ячеек и председателей сельсоветов. Задача совещаний—проработать решения 16 съезда партии в разрезе выполнения их на местах.

Одним из коренных вопросов этих совещаний является безусловно вопрос о ликвидации округа и укреплении районов. Необходимо широко осветить и проработать районный бюджет в связи с усилением районных средств, перестроить на ходу работу партячеек и сельсоветов, разработать вопрос об укреплениями работниками сельских организаций и учреждений. Районы укрепляются освободившимися окружными силами! сельсоветы же должны подкрепляться из района.

Задача поставленная 2-й краевой партконференцией— коллективизировать сельское хозяйство в крае на 40 процентов к концу текущего года—эта же задача, усиленная решениями партсъезда является для сельсоветов боевой. Разрешить ее успешно можно лишь при немедленном исправлении всех ошибок, допущенных в период «головокружения от успехов». Что эти ошибки исправляются преступно медленно, что при этом часто наблюдаются шараханья—об этом говорят и сами сельские работники, об этом говорят продолжающие поступать жалобы. Выправляя ошибки, нужно одновременно строго следить за тем, чтобы никакие перегибы больше не имели места.

Имея в виду полную добровольность в коллективизации бедняцко-середняцких хозяйств, сельсоветы при помощи районных организаций, должны так укрепить и поставить существующие колхозы, чтобы они являлись образцами хозяйствования и тем самым на примере показали бы безусловную выгодность коллективного хозяйства перед единоличным. В связи с этим требует образцовой постановки и работа с беднотой внутри и вне колхоза, работа с женщинами, с молодежью.

Специальные вопросы животноводческого и лесного хозяйства, маслоделие, кооперация — должны занять большое внимание совещаний, ибо к концу года должны быть перекрыты все прорывы, имеющиеся в этих областях.

Ближайшие вопросы—об осенне-посевной кампании, об уборочной, о подготовке к зимним лесозаготовкам, о размещении на селе займа «Пятилетка в 4 года», о силосовании на зиму кормов и пр.—должны получить на совещениях свое освещение с тем, чтобы немедленно вытравить недоделанное.

Не меньшее значение, чем хозяйственные, имеют вопросы культурного строительства. В связи с укреплением райбюджетов на этот фронт должны быть даны дополнительные силы и средства.

Все задачи, поставленные перед нами ми 16 съездом партии, разрешить вполне возможно и должно. Необходимо при этом не упускать из виду деревенского кулака, всячески мешающего и вредящего социалистическому переустройству деревни. Сельские ячейки и сельсоветы должны быть всегда на чеку, продолжая беспощадную борьбу с классовым врагом, с тем, чтобы выполнить решение партии о ликвидации кулачества как класса, на основе сплошной коллективизации.

В борьбе с классовым врагом, в борьбе с правым уклоном, неуклонно продвигаясь вперед, по генеральной линии партии, сельсоветы, под непосредственным руководством партийных организаций района и села, сумеют добиться реализации решений 16 съезда партии.

—o—

СОВЕЩАНИЕ В ВОЖЕГЕ

На районное совещание секретарей сельячеек и председателей сельсоветов командированы члены бюро окружкома для докладов об очередных задачах районных и сельских организаций в связи с реализацией решений 16 партсъезда.

Вчера с Вожегодского районного совещания возвратился окрпрокурор т. Головин. Совещание единогласно одобрило решение ЦК о ликвидации округов и укреплении районов. Внесено решение об укреплении сельячеек и сельсоветов работниками из района. Проработаны практические мероприятия по очередным хозяйственно-политическим кампаниям.

Постановление крайкома ВКП(б) о ликвидации округов

Крайком констатирует, что необходимость и цели ликвидации округов в основном усвоены краевой парторганизацией. Наряду с этим подготовка к ликвидации округов ведется недостаточным темпом как краевыми ведомственными организациями, так и в округах. Имеют место в округах и районах элементы демобилизационных настроений; повсеместно слаба массовая, разъяснительная работа в частности—имеются в отдельных местах вредные тенденции к немедленному пересмотру границ районов, к оттягиванию сроков ликвидации округов, к чрезмерному расширению штатов краевых организаций и др.

Крайком считает необходимым решительно пресечь эти нездоровые явления в конечном счете, отражающие оппортунистические настроения.

Исходя из директив 16 съезда и ЦК ВКП(б) и из постановлений крайкома от 2 и 27 июля; признать нужным:

1. Ликвидацию всех окружных аппаратов в основном закончить к 1-му сентября с. г., в связи с чем предложить фракциям КИК, КСПС, краевых кооперативных союзов дать местам практические указания, в частности, проведения окружные пленумы соответствующих организаций до последних пленумов окружкомов, срок коих установлен крайкомом 15—25 августа. С 25 августа должны начать функционировать назначаемые крайкомом технические бюро связи.

Крайорганизациям сейчас же приступить к установлению непосредственной связи с районами и к руководству ими.

2. Во всей массовой разъяснительной и организационно- подготовительной работе исходить из необходимости максимального приближения краевых, районных и сельских организаций к рабочей, колхозной и бедняцко-середняцкой массе, привлечения массы к повседневному участию в работе и контролю над ней, путем создания во всех организациях института внештатных работников, правильной периодической отчетности выборных лиц и органов, создания рабочих (колхозных) бригад при органах РКИ, всемерного оживления деятельности советов и их секций.

3. Структура и новые штаты краевых и районных организаций должны быть разработаны соответствующими краевыми органами к 10 августа, исходя из необходимости:

а) Усилить количественно и качественно инструкторско-инспекторский аппарат краевых организаций.

б) Перестроить работу краевых и районных организаций по функциональному принципу.

4. Наметить ориентировочно следующую структуру и штат райкома—три отдела: оргинстр, агитмасс, культпроп Распределение кадров возложить на секретаря. Примерный штат: 4—5 ответственных работников, в том числе один инструктор и 4 технических. В крупных районах ввести женорганизаторов.

По линии РК ВЛКСМ — 2 отв. работника (ответ секретарь и инструктор, одного технического. Поручить оргинстру к 8 августа установить точный штат райкомов.

По линии советской:

Председатель, заместитель, секретарь, инструктор по советстроительству, общий отдел, райплан, торготдел, социально-культурный отдел (народное образование, здравоохранение, соцобеспечение, соцстрах), административный отдел, инспектор труда.

Кроме того, учреждается райРКИ.

По линии профсоюзной —структуру и штаты точно установить КСПС к 8 августа, исходя из следующих ориентировочных установок:

При наличии 200 членов союза создается райком с платными работниками.

В тех районах, где членов данного союза меньше 200, выделяется уполномоченный краевого отдела по совместительству со своей основной работой.

Союз СХЛР строится, как правило, в границах леспромхозов. В тех районах, где основа—экономики не лес, создается райком в границах административного района.

Производственные союзы (строители, водники, деревообделочники, транспортники) в сельских районах райкомов не создают.

Во всех районах, где членов союзов 500 создаются райпрофбюро с платными работниками (от 1 до 3).

Там, где членов союзов меньше 500, создается райпрофбюро, руководство которым возлагается на одного из платных работников другого союза.

По линии колхозно-кооперативной в районе организуются:

1. Коопсоюзы с.-х. и промысловый. При коопсоюзах, где имеется низкий процент коллективизации, организуется колхозсекция, при чем этот вопрос в каждом отдельном случае решается краевыми организациями.

2. Единый райколхозсоюз (в районах со значительным удельным весом колхозов в с. х.) с санкции краевых организаций.

3. РайПО.

В крае к 1 сентября:

1. Ликвидировать Союз союзов и создать для обмена опытом и увязки деятельности кооперативной системы —краевой кооперативный совет.

2. Маслосоюз, животноводсоюз и огородсоюз слить в молживотноводсоюз.

3. Льноводческий и семеноводческий союзы слить в один льносеменоводсоюз.

Реорганизацию колхозно-кооперативной системы провести в месячный срок.

Фракции Союза союзов к 10 августа установить точно сеть, штаты и план реорганизации колхозно-кооперативной системы.

4. Аппарат промкооперации (кустпром и рыбакохотсоюз) реорганизовать под углом сокращения и усиления ее способности.

По линии промышленности—передать находившиеся в ведении округов предприятия районам, за отдельными исключениями, кои установить фракции КИК.

По линии печати—реорганизовать нынешние окружные газеты в районные, создать вновь районные газеты, в первую очередь в промышленных и наиболее крупных районах. Предложить культпропу крайкома точно установить сеть газет к 5 августа.

5. При распределении кадров, строго руководствоваться директивой ЦК о направлении 90 проц. окр. работников в районы: учесть необходимость с одной стороны, посылки на районную работу также части краевых работников, с другой стороны, выдвижения части районных работников в краевые органы, а также выдвижение новых кадров из числа рабочих, батраков, колхозников.

Провести общественную работу среди специалистов и технических работников и создать материальные условия с целью изжить текучесть и обеспечить районы этими силами.

6. Поручить фракции КИК к 15 августа:

а) разработать мероприятия по обеспечению технической связи края с районами (телефон, телеграф, почта, радио).

б) обеспечить составление бюджетных планов и контрольных цифр на 1930—31 г. в районном разрезе, использовав проделанную округами подготовительную работу.

в) разработать положение о новых правах риков.

7. Оргинстру и распредотделу в пятидневный срок представить на бюро крайкома план использования кадров.

8. Признать целесообразным в сентябре при крайкоме созвать совещание секретарей сельских ячеек, предсельсоветов и ряда районных работников с целью инструктажа.

Оргинстру разработать порядок работы и контингент совещания.

9. Предупредить все краевые, окружные и районные организации о том, что проводимая работа по ликвидации округов ни в какой мере не должна ослабить усиленное проведение и выполнение очередных хозяйственно-политических задач и кампаний.

10. Поручить крайплану пересмотреть сельско-хозяйственную специализацию районов, в целях ее уточнения.

11. Проработать на основе постановления бюро крайкома от 9 июля 30 года вопрос о приведении в соответствие границ леспромхозов с административными границами районов.

12. Поручить крайКК—РКИ организовать наблюдение и проверку за выполнением настоящего решения, особенно в части сокращения адм. управ. расходов.

Ячейка забыла колхозы

Маныловская коммуна Сигнал просила маныловскую партячейку помочь колхозу в весенней с.-х. кампании и в перевыборах правления, а маныловская партячейка кормит завтраками. По деревням не было проведено никаких собраний с батрачеством, беднотой и середняками, не прводилось собраний месяца два.

Член колхоза.

—o—

Вологодский район вызывает Чебсарский

Межсоюзное собрание союзов СХЛР, рабпрос и СТС Вологодского района вызвало на соревнование Чебсарский район по 3 займу.

ПОХОД ЗА БУМАГУ

Долго-ли будут отмалчиваться Сухонский райком партии, фабком «Сокола» и газета «Сухонский Ударник»?

Руководящим органом рабселькоровского движения—журналом «Рабоче-Крестьянский Корреспондент» объявлен всесоюзный смотр-поход фабрично-заводской печати за бумагу. Поход проводится с 1 июля по 1 октября как широкая политическая кампания, под лозунгом: «Поможем бумажникам перевыполнить план по выпуску бумаги». «Укрепим материальную базу культурной революции—бумажную промышленность».

Печатной газете Сокола «Сухонский Ударник» было послано несколько телеграмм и указаний о том, что при газете должна быть немедленно создана комиссия содействия смотру. В эту комиссию должны войти представители редколлегий, завкома, парторганизации, хозяйственников, инженерно-технических работников и рабочих ударников. В задачу комиссии входит: шире развернуть смотр, добиваться проведения в жизнь рабочих предложений, решительнее бороться с недисциплинированностью, прогулами, браком, простоями, добиваясь перевыполнения промфинплана.

Но несмотря на все эти запросы «Сухонский Ударник» до сих пор не отозвался ни одним словом. Молчат райком партии и другие фабричные организации.

Долго ли будет продолжаться молчание? Мы требуем от сухонского райкома партии, фабкома «Сокола» и печатной газеты «Сухонский Ударник» немедленно развернуть смотр— «поход за бумагу», втягивая в него широкие рабочие массы, добиваясь практических результатов.

ЛИКВИДАЦИЯ ОКРУГА НАИЗНАНКУ

«Председателю окрсуда прибыть в распоряжение облсуда не позже 1-го августа для работы в облсуде. С собою захватить из окрсуда трех лучших технических работников, две лучшие пишущие машинки, три письменных стола и прочее, что по ценнее».

Из предписания облсуда Западной области. (См фельетон Гр. Львовича, «Известия ЦИК СССР» № 21)4

РАЙОН: — Караул! Грабят!

НА ВЫБОРАХ В ДЕССАУ КОМПАРТИЯ ГЕРМАНИИ ОДЕРЖАЛА КРУПНУЮ ПОБЕДУ

Полиция запрещает распространение коммунистических листовок

БЕРЛИН. Компартия Германии развивает энергичную кампанию перед выборами. В Эрфурте спортивная рабочая организация приняла решение мобилизовать всех своих членов в помощь компартии во время предвыборной кампании. В Дессау (Саксония) на выборах в городскую общину коммунисты получили 290 голосов и 5 мандатов, буржуазные партии 173 голоса и 4 мандата, а брандлеристы 126 голосов. Кое-где полиция начинает запрещать распространение коммунистических листовок.

—o—

160 заключенным коммунистам запрещено свидание

КОВНО. Ковенская прокуратура запретила 160 коммунистам, заключенным в каторжной тюрьме, свидания и получение посылок в течении месяца, в связи с тем, что 1-го августа заключенные надели красные значки и пели революционные песни.

—o—

Похороны тов. Юста

АНГОРА. Состоялись похороны первого секретаря советского посольства в Турции тов. Юста трагически погибшего во время купания в озере. На похоронах присутствовали наличные члены дипломатического корпуса и представители турецкого правительства. Большинство иностранных посольств в знак траура приспустили флаги у своих зданий. Ряд посольств возложил венки на могилу тов. Юста.

—o—

Крейсер «Аврора» и «Комсомолец» в Архангельске

АРХАНГЕЛЬСК, 7 августа. В порт прибыли краснознаменный крейсер «Аврора» и учебное судно балтфлота «Комсомолец», совершившие большой океанский поход вдоль берегов Швеции, Норвегии. Трудящиеся Архангельска устроили торжественную встречу военморам. Совершаются массовые экскурсии рабочих, комсомольцев на корабли. Крейсер пробудет в Архангельске несколько дней, в течение которых моряки ознакомятся с лесопильной промышленностью Северного края.

—o—

Радиограмма ледокола «Седова»

С ледокола «Седов» получена радиограмма, в которой сообщается, что «Седов» оставив на острове Гуккера одинадцать зимовщиков, покинул бухту Тихую. Сейчас «Седов» идет морем Баренца.

—o—

Тираж 8 займа

МОСКВА. В Минске закончился тираж 3-го займа индустриализации. Крупные выигрыши по беспроцентному выпуску пали: в 5000 руб.—облигация 08 серия 06916; облиг. 03 серия 90389.

—o—

Впереди—Сальский округ

РОСТОВ НА ДОНУ, 7 августа. Хлебозаготовки на Северном Кавказе за превую пятидневку августа по сравнению с последней пятидневкой июля несколько снизились. Августовский план выполнен на 10 проц. Сравнительно хорошо провел заготовку нового хлеба Сальский округ, в особенности совхоз «Гигант», выполнивший за пятидневку 25 проц. месячного задания.

—o—

Подписано соглашение о расширении советско-итальянских взаимоотношений

РИМ, 7 августа. Подписано соглашение между СССР и Италией о расширении советско-итальянских взаимоотношений и о кредитах для советских заказов. Это соглашение дает возможность увеличить советские заказы в Италии вдвое, по сравнению с предыдущим годом. Итальянское правительство гарантирует кредиты по советским заказам в размере 75 проц. стоимости всякого заказа. Договор от имени СССР подписан зам. Наркомторга тов. Любимовым.

Силосовать еще не поздно
не пропускайте ни одного дня

Дождливая погода лишает нас части кормов. Силос поможет ликвидировать недостаток кормовой базы

БРОСИМ ВСЕ СИЛЫ НА СИЛОСОВАНИЕ!

КРАЕВОЙ МЕСЯЧНИК СИЛОСОВАНИЯ ПРОВАЛЕН

МЕСЯЧНИК СИЛОСОВАНИЯ В СЕВЕРНОМ КРАЕ КОНЧИЛСЯ ПРОВАЛОМ. В Северо-Двинском округе вместо 700 силосных ям предусмотренных планом, заложено только 16. Высилосовано вместо 44 тысяч тонн только 327 тонн. Окружные работники недооценившие силосование пытаются объяснить провал месячника «обективными» причинами: отсутствием опыта, слабой подготовкой весны, недостатком силосной массы и проч. Ссылки выдают бездействие, попоказывают неумение работать. Силосовать можно весь август. Все комсомольские, общественные силы используем на работе по силосованию.

Развернуть работу по силосу

(Из постановления ЦИК СССР от 5 августа)

Необходимо районным исполнительным комитетам, сельским советам и земельным органам со всею решительностью и срочностью организовать вокруг задачи силосования кормов весь местный колхозный и бедняцко-середняцкий актив, агрономов и других специалистов сельского хозяйства.

Районные исполнительные комитеты, сельские советы и земельные органы должны твердо выполнить задание правительства о силосовании 10 миллионов тонн корма.

Президиум Центрального Исполнительного Комитета Союза ССР предлагает всем местным исполнительным комитетам и советам, всем земельным органам, всем советским общественным организациям на селе немедленно развернуть работу по силосу.

Районные исполнительные комитеты и сельские советы должны поставить немедленно отчеты о работе по силосованию, устранить недочеты и наметить конкретные мероприятия для полного проведения в жизнь поставленной задачи.

Районные исполнительные комитеты и сельские советы, успешно выполнившие задание по силосованию кормов, будут особо отмечены президиумом Центрального Исполнительного Комитета Союза ССР.

ПЯТЬ ЕДИНОЛИЧНИКОВ ЗАЛОЖИЛИ СИЛОСНУЮ ЯМУ

Группа актива крестьян единоличников дер. ДЕРЕВЕНЬКА, Гончаровского сельсовета Вологодского района в количестве 5 человек: БАЗАНОВ М., ВОЛКОВ П., ОЛЕНЕВ Ф., ОЛЕНЕВ М. и ОЛЕНЕВ Н. под руководством животновода Б СИВЕЕВА на коллективных началах заложили силосную яму на 40 центнеров, наметили заложить еще одну яму на 50 центнеров и вызывают на соцсоревнование по устройству силосных ям единоличников дер. СТРЕЛКОВО, ГОРКА и ГОНЧАРКА.

Крестьяне устраивайте силосные ямы, используйте отбросы, которые до сих пор не приносили пользы. Укрепим кормовую базу, вытесним с нашего крестьянского двора до сих пор имеющуюся навозницу, которая приносит убыток хозяйству.

М. БАЗАНОВ.

В поход на слизня

В районы отправлены опрыскиватели и опылители

Тревожные сведения поступили в окрЗУо появлении слизня наколосьях ржи в Кубино-Озерском районе. Неслыханно, слизень на колосьях поедает зерна. Немедленно был командирован туда для обследования и принятия мер заведующий станцией защиты растений.

Действительно оказалось, что в деревнях: **Муздрино и Улитино**, на площади 35 гектаров, слизень настолько размножился, при благоприятной для его развития погоде (дожди, сырость, что стал переходить с сорняков, (а таковых много, как на ржаных полях, и на межах и т. д.) на колосья с мягкими зернами (молочной зрелости), прорывал их оболочку и вытягивал содержимое. **Таких поврежденных колосьев, в той или иной степени оказалось 22 проц.** Присутствие же слизня на 1 квадр. метр поля колеблется от 64 до 256 штук

Вообще еще опасность не миновала, **слизень сейчас является большой угрозой предстоящим посевам озимой ржи** Часть его перейдет на озими, после уборки урожая, а большая часть его живет сейчас на черных парах и питается сорной растительностью обильно растущей на парах.

Для борьбы со слизнем приняты соответствующие меры. **Ведутся дополнительные обследования, для выявления присутствия вредителя.** Срочно отправлены: **опрыскиватели, опылители, яды** и т. д. Выделен специальный агроном для руководства. Население деревень в один голос заявляет о своей готовности участвовать в уничтожении слизня, для спасения урожая.

БЕЛЯЕВ.

СОСТОЯНИЕ ХЛЕБОВ УДОВЛЕТВОРИТЕЛЬНОЕ

Массовую уборку хлебов в крае задерживает затяжная дождливая погода. Состояние хлебов по сообщениям с мест удовлетворительное. Рожь в колхозах значительно лучше, чем в единоличном секторе. В свою очередь в совхозах состояние всех хлебов несколько выше, чем в колхозах.

ОБОРОНА СССР

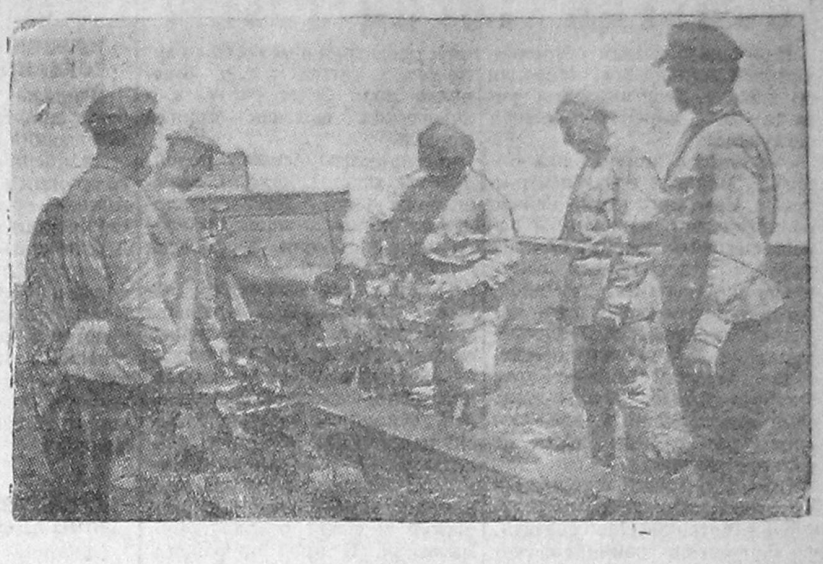

НА СБОР! НА ПРИЗЫВ!

Приближаются дни сборов переменников и призыва 1908 года

ВСЕ ЛИ ГОТОВО?

ПРИБЛИЖАЮТСЯ ОБЩИЕ СБОРЫ переменного состава дивизии. Они требуют усиленной подготовки всех партийных, организаций и советских органов. Сгущение опасности военного нападения на СССР в связи с наличием обостренного кризиса капитализма подчеркивает значение предстоящих сборов.

«Мы не имеем права забывать ни на одну секунду о необходимости принятия всех мер нужных для обеспечения безопасности нашего социалистического строительства» (Ворошилов).

ВОТ ПОЧЕМУ каждая парторганизация, каждый райисполком и сельсовет, каждая профсоюзная, кооперативная организация сейчас же должны проверить: что сделано для обеспечения своевременной явки переменников? Продумал ли сельсовет, порядок сборов переменников, маршруты и время следования к сборным пунктам, доведен-ли приказ о сборе до каждого переменника? Организуется ли помощь семьям переменников, идущим на сбор,

По всем этим вопросам нужно развернуть широкое социалистическое соревнование.

Парторганизации и комсомольские организации должны рассказать переменникам о международном положении и об опасности войны.

СЕЛЬКОРЫ и РАБКОРЫ должны освещать в печати, как готовится и приготовились организации к сбору, и как будет проходить явка на сборы в селах, и районах и на предприятиях.

ОБЩИЕ СБОРЫ дивизии надо поставить в центр внимания всей трудящейся массы округа.

Я. КВАСНИКОВ.

АРТПОЛК ГОТОВИТСЯ К СБОРУ

Успешная подготовка к сборам будет залогом бесперебойной, четкой военно-политической учебы.

Командование артполка и полковая редколлегия выпускают специальную листовку, посвященную вопросам явки переменников.

В ленинских палатках будут вывешены списки призываемых на сбор, с тем, чтобы уходящие с новобранческого сбора товарищи, знали кто призывается из их села, сельсовета и сумели оповестить их.

На специальном совещании руководящего состава разработан конкретный план по подготовке к сбору.

На днях предполагается выезд среднего комсостава для проведения конференции с переменным составом, для этого рассылаются индивидуальные извещения по деревням.

Указаны жесткие сроки хозяйственной, строевой и политической работы.

Товарищи красноармейцы переменного состава, местные сельсоветы, обеспечивайте своевременную, стопроцентную организованную явку!

РЕДКОЛЛЕГИЯ.

КОНФЕРЕНЦИИ ПЕРЕМЕННИКОВ

17-го августа, в 6 час., состоится конференция переменников осеннего сбора с вопросами:

1) Международное и внутреннее положение и задачи осеннего сбора (докладчики из артка).

2) Разное.

Конференции переменников будут проводиться по районам комплектования батарей по следующим пунктам: 1-я батарея в дер. Коробовской, (того же сельсовета). 2-я батарея в сел. Воскресенском (Заболотского сельсовета). 3-я батарея в селе Пахитком (того же сельсовета). 4-я батарея в селе Домщинском (того же сельсовета). 5-я батарея в селе Ломненском (того же сельсовета). 6-я батарея в селе Погорелово (того же сельсовета).

Относительно сроков конференций 7, 8, 9, и 10 батарей будет сообщено дополнительно.

Явка на конференции делегатов конференции обязательна, желательно присутствие всех переменников.

Командование полка просит сельсоветы и РИКи обеспечить явку переменников на конференцию.

Вр. Военкома X артполка

П. ТАРАСОВ.

ЧИНОВНИК ПРОТИВ ИЗВЕСТКОВАНИЯ

Живы еще реакционеры из земской управы. Второй год они срывают известкование почв

До сих пор в вопросах известкования почв ни в агрономической среде, ни в отдельных организациях нет единодушного мнения и согласованности в работе. Все неудачи в этом мероприятии в большинстве нужно отнести к недостаточной оценке известкования, способствующего ПОВЫШЕНИЮ УРОЖАЙНОСТИ НАШИХ СЕВЕРНЫХ ПОЧВ. Такое отношение к вопросу срывает известкование. ЗА ДВА ГОДА РАБОТЫ В ЧАСТИ ИЗВЕСТКОВАНИЯ НЕ СДЕЛАНО НИЧЕГО. Страха ради, с большим грехом и скандалом забросили в округ размольные мельницы для размола известняка и кое-как намололи 4734 тонны известковой муки, КОТОРАЯ ДО СИХ ПОР ВАЛЯЕТСЯ НА РАЗМОЛЬНЫХ ПУНКТАХ БЕЗ УПОТРЕБЛЕНИЯ В БЕСПРИЗОРНОМ СОСТОЯНИИ, ЗАГРУЖАЯ РАЗМОЛЬНЫЕ ПУНКТЫ И ОБРЕКАЯ ИХ НА ВЫНУЖДЕННОЕ БЕЗДЕЙСТВИЕ.

Вполне предрешенный центральными научными учреждениями и организациями СССР вопрос давно уже закрепленный вполне определиными правительственными постановлениями В ВОЛОГОДСКИХ УСЛОВИЯХ ПРОЯВЛЯЕТ КАКУЮ ТО ПРЕДВЗЯТУЮ ЧРЕЗВЫЧАЙНУЮ ОСТОРОЖНОСТЬ, ЩЕПЕТИЛЬНОСТЬ И РЕАКЦИОННОСТЬ. Несмотря на очевидную необходимость применения извести, не по одному разу делаются исследования в одном и том же районе кислотности почв. ИНОГДА ЭТИ ИССЛЕДОВАНИЯ ПРЕВЫШАЮТ СТОИМОСТЬ ЗАГОТОВЛЕННОГО МАТЕРИАЛА, КОТОРЫЙ НУЖНО РАСКИДАТЬ В ПОЛЕ (Двиницкий сельсовет, Свердловского-Сухонский район). НЕЖЕЛАНИЕ известковать совершенно неосновательно прикрывается НЕИЗУЧЕННОСТЬЮ вопроса. ЭТОЙ ШИРМЕ МЕСТА ДО СИХ ПОР ОТГОРАЖИВАЮТСЯ ОТ ПРАВИТЕЛЬСТВЕННЫХ ДИРЕКТИВ. По этим же причинам мероприятия с осенней кампании прошлого года перенесено на весеннюю, с весенней на осеннюю. В ПРОШЛОМ ГОДУ СРЫВ ИЗВЕСТКОВАНИЯ ОБЪЯСНЯЛИ НЕСВОЕВРЕМЕННОЙ ЗАБРОСКОЙ РАЗМОЛОЧНЫХ МЕЛЬНИЦ, НЫНЧЕ ВЕСНОЙ НЕДОСТАТКОМ ВРЕМЕНИ, В ПАРОВУЮ КАМПАНИЮ ВОПРОС ВЗЯЛИ ПОД СОМНЕНИЕ И Т. Д.

При такой постановке вопроса сама пропаганда идеи известкования почв приняла УРОДЛИВУЮ ФОРМУ. Опытная станция агитнула так, ЧТО ЛИСТОВКУ «ИЗВЕСТКУЙ ПОЧВУ» ПО РАСПОРЯЖЕНИЮ НКЗ ПРИШЛОСЬ ИЗЪЯТЬ ИЗ ОБРАЩЕНИЯ, а на областных курсах при МХИ по переподготовке районных и участковых агрономов вопросы известкования почв В ПРОГРАММЕ СОВЕРШЕННО ОТСУТСТВОВАЛИ. ВСЕ ЭТО вместе взятое не могло не отразится на оценке и отношении крестьянства к мероприятию по известкованию почв ИЗВЕСТЬ ЗАГОТОВЛЕНА, НО ОНА НЕ РАЗВОЗИТСЯ. Слабые попытки отдельных работников при отсутствии единодушного мнения и волевой поддержки всей массы рабтников и отдельных организаций ни к чему ни приводят.

В настоящее время годовое задание по известкованию почв с 3475 га снижено до 1280 га. ЭТОТ МИНИМАЛЬНЫЙ ПЛАН ВО ЧТО БЫ ТО НИ СТАЛО НЕОБХОДИМО ВЫПОЛНИТЬ. Еще есть целая осень впереди для внесения извести под яровые культуры посева будущего года, его нужно использовать ИЗВЕСТКОВОЙ МУКОЙ ЭТА ПЛОЩАДЬ ВПОЛНЕ ОБЕСПЕЧЕНА. Здесь необходимо всем организациям проявить максимум энергии и сделать перелом в работе в положительную сторону.

Дело в (чиновничьей) шляпе

БЮРОКРАТ:—Куда торопиться... надо полегоничку, осторожно, изучить, увязать,... лет через сорок глядишь и заизвесткуем.

Заставим агро-бюрократов уважать и выполнять законы Советского правительства

НЕОБХОДИМО:

1) Областной опытной с.-х. станции закончить обработку собранного материала и составить окружную карту кислотности почв к 1 сентября, послав сейчас же на места в районы все имеющиеся у нее предварительные данные о кислотности почв.

2) Уполномоченному крайльносоюза и районной системе льноводной и семенноводческой кооперации немедленно и безоговорочно выполнить заключенные с промкооперацией (Артельсоюзом) договора, принять срочные меры по реализации известковой муки освободив тем самым размольные пункты от залежей этого материала.

3) Всем райПО, районным уполномоченным, по известкованию почв, всему участковому и районному семеноводческому и льноводческим объединениям считать работу по реализации известковой муки и выполнения плана известкования почв ВНЕОЧЕРЕДНОЙ И УДАРНОЙ НЕСЯ ЗА УСПЕШНОЕ ВЫПОЛНЕНИЕ ПЛАНА ПОЛНУЮ ОТВЕТСТВЕННОСТЬ.

П. СОЛОВЬЕВ.

—o—

ИЗВЕСТЬ ЛЕЖИТ

Заготовленная известь в быв. Чарондской волости (больше 400 тонн) лежит и портит склады. Долго ли будет лежать? Приезжали из Вологды от Артельсоюза, но результатов нет. Организовывали артель по известкованию, но она не вышла на работу. Колхозники и единоличники не организованы для проведения известкования.

ИГЛА.

ВОЛОГДА—ГОРОД УЧЕБЫ

В беседе с нашим сотрудником зав. окроно тов. Коровин по поводу реорганизации учреждений окрОНО сообщил следующее:

—В связи с ликвидацией округа г. Вологда будет центром учебы Северного края. Сейчас реорганизация нашей сети основывается на создании во всех районах специальных социально-культурных секторов, которые будут охватывать народное образование, здравоохранение и социальное обеспечение. Рабочий аппарат этих секторов будет небольшим: один заведующий и два—три инспектора в зависимости от размера района.

Сейчас уже нами выделены в 8 секторы районов соответствующие работенки. Надо сказать, что укрепление районов за счет окружных работников маловато, это следует отнести к недостатку. Всего поедут в районы только шесть окружных работников. Подбор же инспекторов в районные секторы до 40 проц. проходит за счет выдвижения из партийного и учительского актива.

В городе такой же социально-культурный сектор создается при городском исполкоме.

В связи с ликвидацией округа учебная сеть города бу разбита таким образом: все техникумы будут находиться под ведением края как в бюджетном так и в административном отношении. Тоже относятся к краю трудовые школы глухо-немых, слепых и т. д. В ведении края будет работать и юношеская опытная станция соцвоса.

К городскому совету перейдут все школы, школы повышенного типа, детсады, площадки детдома, школы малограмотных, школы подростков и рабочие курсы.

Помимо существующих учебных заведений краевого значения, в Вологде вновь открывается водный техникум, путейско-строительный на жел. дор. узле, сельско-хозяйственный техникум, промышленно-экономический техникум разделяется на три самостоятельных техникума, а именно колхозный, финансово-экономический и кооперативно-экономический. В крае прорабатывается вопрос об открытии в Вологде строительного техникума.

Подготовительная работа связанная с районированием сейчас проводится. Уже намечены помещения для учебных заведений, комплектуются кадры преподавателей, проводится ряд курсов по подготовке учителей, завед. школ крестьянской молодежи, агро-политехнических сил и т. д. Следует заметить, что слабовато обстоит вопрос с общежитиями для слушателей учебных заведений потому, что ряд окружных организаций затягивают ликвидацию округа.

Вологодский день

КРАЕВЫЕ СТРЕЛКОВЫЕ СОРЕВНОВАНИЯ

Вчера на гарнизонном стрельбище закончились краевые соревнования по стрельбе из малокалиберных винтовок боевого оружия и нагана. В соревнованиях приняли участие 27 стрелков от гор. Архангельска, Архангельского округа, Северодвинского округа, города Вологды и 10 стрелковой дивизии. В соревнованиях принимали участие 3 женщины от Архангельского и Северодвинского округов. Лучшие результаты показал Архангельск из винтовок и Вологда из револьвера «Наган».

Н.

ОРГАНИЗУЕМ РАБОЧИЕ БРИГАДЫ

Райкомом комсомола послана в Архангельск рабочая бригада из 40 комсомольцев для погрузочно-разгрузочных работ. В бригаду вошла, главным образом, учащаяся молодежь из школ ФЗУ.

НОВЫЕ ЭКСПОНАТЫ В ГОСМУЗЕЕ

Отдел животных госмузея до сих пор имел очень ограниченное количество экспонатов. Теперь удалось получить двух шакалов, двух собак разновидных пород, двух гусей, и несколько тетерок. Ведется подготовка к выставке 25-летнего юбилея 5 года. Поступающий материал систематизируется.

ПРОСТОИ БАРЖ

Госпароходство имеет большие простои барж в районах *фабрик и заводов*, ввиду неисправной погрузки и разгрузки, главным образом, лесоматериалов, из-за отсутствия рабочей силы. Особенно неблагополучно в этом отношении на лесозаводе № 1.

КУРСЫ РАБОТНИКОВ ЛЕДЯНОК.

В Вологде предполагается организовать курсы по подготовке работников ледяных дорог на лесозаготовках. Прошедший лесозаготовительный сезон показал, что мы имели прорывы на лесозаготовительных работах ввиду отсутствия специалистов в этой области.

ЭКСКУРСИЯ НА «СОКОЛ»

Союз работников просвещения на-днях организует большую экскурсию на фабрику Сокол с целью ознакомления просвещенцев с ходом бумажного производства.

КРАЖИ

По Краснофлотской наб. в ночь на 5 августа в доме № 11 у Рогаткина через окно украдена одежда, белье и обувь.

По Калашной ул. 7 августа через окно в квартире Тумина д. № 35 украдена одежда.

РАСТРАТА

В инвалидно-кооперативной артели «Борьба» у продавца киоска № 7 **Орлова Н. П.** обнаружена растрата 208 рублей.

ИЗВЕЩЕНИЯ

СЕГОДНЯ, сразу после работы по всем цехам ВРЗ проводятся партсобрания. На повестке дня стоят внутрицеховые вопросы и выборы на горсельконференцию.

---

11 августа, созывается общее собрание партколлегии ВРЗ. На повестке дня вопрос о выполнении промфинплана. Начало открытия собрания в 6 часов веч. в саду ВРЗ.

Партколлектив ВРЗ.

СЕГОДНЯ, в 6 час. вечера, в Привокзальном клубе состоится общее узловое собрание рабкоров. С повесткой дня: 1) Об осенне-зимних перевозках и участие в них рабкоров (Докл. зам. преддорпрофсожа т. Сивков). 2) О выпуске печатной газеты. Явка всем рабкорам обязательна. **Оргбюро ДК.**

ЗАВТРА в 6 час. вечера, в ГРК ВЛКСМ состоится совещание секретарей и зав. секторами комсомольских ячеек.

Повестка дня: 1) О проведении XVI МЮД,а; 2) Разное.

Явка секретарей и зав. секторами **обязательна**, приглашается комсомольский актив.

ГРК ВЛКСМ.

Первое собрание, посвященное чистке окрстраха состоится **СЕГОДНЯ**, в 6 ч. вечера, в помещении окрстраха (3 дом Советов, комн. № 36) с повесткой дня: О задачах чистки и отчет руководителя учреждения. На собрание приглашаются все трудящиеся. Все материалы, связанные с чисткой направлять по адресу: председателю комиссии т. **Петрову** (3 Дом Советов, комн. № 90), членам комиссии т.т. **Соколову И. Ф.**, **Тумановуи Н.** (типография № 1) и т. **Наумову** (окрфо).

Детсад № 15 бывш. Сев. ж. д. **СЕГОДНЯ** проводит празднование 10 годовщины своего открытия и приглашает всех желающих трудящихся на выставку в детсад (угол ул. Воровского и Хлюстова) с 11 час. утра до 5 час. вечера, а с 5 час. на торжественное заседание и вечер воспоминаний. К 12 часам приглашаются дети на утренник в сад ВРЗ.

---

12 августа, в 6 час. вечера, в помещении Привокзального клуба назначается узловое партийное собрание с повесткой дня: 1) О ходе осенне-зимних перевозок (докл. т. Митрофанов); 2) Выборы делегатов на горпартконференцию. Явка членов и канд. ВКП(б) обязательна.

Бюро коллектива.

---

15 августа, в 6 ч. веч., в помещении пионерского клуба (б. костел) назначается пленум окружкома комсомола.

Повестка дня: 1) Отчет бюро ОК ВЛКСМ (докл. т. Зиновьев). 2) О ликвидации округа и задачи районов (докл. т. Иванович).

Бюро ОК ВЛКСМ

---

16 августа, в 12 час. дня, в помещении Дворца Труда созывается пленум ОСПС.

На повестке дня: 1) Отчет о работе президиума ОСПС и ревизионной комиссии; 2) План организации профработы, в связи с ликвидацией округа; 3) Выборы ликвидационной комиссии.

Президиум окрпрофсовета

Отв. редактор Б. ТЕПЦОВ

Городской **ЦИРК.**

ПРИЕХАЛИ НОВЫЕ АТРАКЦИОНЫ:
1-я гастроль 2—МАРИАНО—2. единственный в СССР номер.
1-я гастроль 2—Ван-Тэн-Тау—2 китайский акт.
2—ДИКСИ—2.
А ТАКЖЕ УЧАСТВУЕТ ВСЯ ТРУППА
Касса откр. с 5 час. Нач. в 8½ ч. веч.

АНОНС: 10 августа БОЛЬШОЙ ДЕТСКИЙ УТРЕННИК с участием вновь прибывших артистов.

17 авг. ЗАКРЫТИЕ СЕЗОНА ЦИРКА.

ДОМ ИСКУССТВ. Касса с 5 ч.

Нашумевшая картина
„Савур-Могила“
Драма в 7 частях.

Дом Революции. СУББОТА **9** АВГУСТА

„ВЕЛИКИЙ ПУТЬ“
Кино-фильма в 7 частях.
Начало в 6 и 8 час. Цена 15, 20, 25 к.

ДОМ РЕВОЛЮЦИИ. ОДИН Воскр. 10 августа.
КОНЦЕРТ-ВЕЧЕР ХУДОЖЕСТВЕНН. РАССКАЗЫВАНИЯ И НАРОДНОЙ ПЕСНИ
при участии ленинградских артистов **ВОЛЬФСОНА, КРЫЛОВОЙ и ЧЕЛНОКОВОЙ.**
Начало в 8½ ч. вечера. Цены местам от 30 до 1 р. 25 к.
Предварит. продажа билетов в кассе Д. Революции с 9-го августа с 5 час. вечера.

Настоящим об'является для сведения всех дебиторов необобществленного сектора, как то: месткомов, коллективов служащих и рабочих и всех частных лиц что вследствие проведения новой кредитной реформы и в связи с неоднократными напоминаниями об уплате числящейся за ними задолженности по лесоматериалам как по б. тресту «Вологдолес», так и б. филиалу «Северолес», весь указанный необобществленный сектор обязан в семидневный срок со дня опубликования настоящего об'явления погасить числящуюся за ними задолженность путем внесения наличными в кассу 44-о лесозавода, Вологда, Лесная, д. 10 или же в Вологодское отделение Банка на контокоррентный счет № 7. В случае невнесения в указанный срок задолженности, без всяких промедлений дела о взыскании будут переданы в суд с возложением на ответчика всех расходов.

728—2—2 **44 ЛЕСОЗАВОД.**

Утеряна печать Сельско-хозяйственной артели «Побережье», Грязовецкого района, Вологодского окр. 5705

Пристал сетер белый часть головы и уши желтые. Афанасьевская ул., д. № 12—кв. 1, Кузнецов, П. И. 1—1

ОТ ВОЛОГОДСКОГО КООПЕРАТИВНО-ЭКОНОМИЧЕСКОГО ТЕХНИКУМА. (ПОТРЕБСИСТЕМЫ)

Отделение потребительской кооперации Вологодского Промышленно-Экономического техникума с 1930—31 уч года, **выделено в самостоятельный кооперативный техникум**, находящийся в ведении Центросоюза и Севкрайсоюза потребительской кооперации.

Техникум будет работать в составе четырех основных отделений: 1) счетно-кооперативного; 2) торгово-кооперативного; 3) кооперативно-инструкторского и 4) планово-статистического. Набор на все четыре отделения определен в 240 человек.

Прием учащихся производится на общих основаниях для техникумов.

Поверочные испытания в объеме курса семилетки 10—12 сентября.

Для рабоче-батрацкой и бедняцко-колхозной молодежи не имеющей нужного образования для поступления в техникум, **организуются подготовительные группы на 80 чел.** в г. Грязовце. Прием со знаниями в объеме не ниже четырехлетней школы 1 ступени.

Кроме основных отделений, при техникуме открываются двухгодичные инструкторские курсы на 40 чел. и двухгодичные торговые батрацко-бедняцкие курсы на 80 чел.

На торговые группы принимаются лица не моложе 18 лет и не старше 30 лет. окончившие не менее трех групп школы 1 ступени.

На инструкторские курсы принимаются лица, имеющие образование не ниже семилетки, со стажем кооперативной или общественной работы не менее 2 лет, в возрасте от 18 до 38 лет.

Учащиеся техникума, курсов и подготовительных групп—дети **батраков, бедноты, колхозников и наиболее низко оплачиваемых категорий рабочих и служащих обеспечиваются стипендиями** (от 35 до 45 руб.) и общежитием (постельные принадлежности надо привозить свои).

Приемный возраст в техникум и на подготовительные группы — не менее 15 лет и не старше 20 лет. Для лиц, имеющих производственный стаж в области кооперации возраст может быть повышен до 30 лет.

Начало учебных занятий в техникуме с 15 сентября и на подготовительных группах с 1 октября.

Прием заявлений с указанием избранного отделения и точным адресом местожительства производится в техникуме до 1 сентября, на подготовительные отделения—до 20 сентября.

АДРЕС ТЕХНИКУМА: г. Вологда, Набережная Свободы, д. № 4 (здание б. семилетки № 1).

Техникум.

5574 2—1

ШКОЛА ГЛУХОНЕМЫХ В Г. ГРЯЗОВЦЕ
об'являет, что с 10 по 27 августа
ПРОИЗВОДИТСЯ ПРИЕМ ЗАЯВЛЕНИЙ В ШКОЛУ О ПРИЕМЕ ГЛУХОНЕМЫХ ДЕТЕЙ.

Принимаются дети в возрасте от 8—10 лет. К заявлению необходимо приложить следующие документы: 1) метрическую выпись, 2) справку о состоянии здоровья, 3) справку о материально-имущественном положении родителей ребенка.

Приемные испытания начнутся с 25 августа по 1 сентября, а потому всем подавшим заявления необходимо привести своих детей в школу к указанному числу для испытаний.

5712 Зам. зав. школой С. Грязнов.

Вологодский Ф. З. У. водного транспорта ПРОИЗВОДИТ ПРИЕМ

на судомеханическое отделение с 28 июля по 1 сентября с. г. В подготовительную группу будет принято 40 человек в возрасте с 14½ лет с подготовкой 4-летки, на 1-й курс принимается 80 чел. в возрасте до 18 лет с знанием в об'еме 5-летки, к заявлению необходимо приложить документы: а) метрики о рождении, б) об образовании, в) о социальном происхождении и месте работы родителей с указанием занимаемой должности и зарплаты, для крестьян — копию сельхозналога, д) оспопрививание.

Для рабочих, батраков и бедняков, а также низкооплачиваемых служащих открываются с 1-го августа курсы для подготовки в ФЗУ.

Все справки можно получить в месткоме водников—культбаза и Советский просп., д. № 54 от 1 часу до 4 час. дня.

5596—2—1 **Ф. З. У.**

Кончившим Вологодский медицинский техникум в июле месяце медсестрам, как работающим в лечебных учреждениях города без путевок Окрздравотдела, так и не работающим в данное время—надлежит в 3-дневн. срок явиться в Окрздравотдел в часы с 9 до 18 ч. дня

5707 Врид. зав. леч. проф. группой д-р **Замараев.**

ОРГАНИЗУЕТСЯ АРТЕЛЬ БЕЛОШВЕЕК и ВЫШИВАЛЬЩИЦ

Заявления принимаются ежедневно в Вологодской трикотажно-кружевной артели Советская улица.

1—1 **АРТЕЛЬСОЮЗ.**

К. С. Н. Х.
С ЕВКАВУКРПРОМСТРОЙ
ЗАОЧНЫЕ КУРСЫ строительных десятников
Ростов-Дон, Сенная, 24 П.
Проспект высылается по первому требованию.

Харовскому лесоп. заводу СЕВЕРОЛЕСА
Срочно ТРЕБУЮТСЯ
на постоянную работу: **ПОМ. МЕХАНИКА** с окладом 170 р. в мес. и **МАШИНИСТКА-делопроизводитель** с окладом 70 р. в мес. Предложения с приложением документов о социальном положении и стаже работы адресовать на ст. Харовская Сев. ж. д.

УТЕРЯНЫ 2 расчетн. книжки с Чебсарской конторы Раймаслосоюза, печать Большеивановской мол. артели Леоновского сельсовета, расч. вед. на выдачу премии на пром товар на имя Большеивановской мол. артели. 5639

ПРИСТАЛА СОБАКА, волчарка, темно-серая, ноги рыжие. Обращаться: пл. Свободы, д. 10—швейпром. 5646

Нужна комната. Плата по соглашению. Справиться в типографии № 1, у В. Сапогова. 5657—2—1

ИЩУ КВАРТИРУ из 1—2 комнат с кухней. Плата по соглашению. Звонить по тел. 3-45. 9—1

СДАЕТСЯ КОМНАТА для одинокого мужчины. Плата по соглашению. Видеть с 4 до 7 час. Ленинградская ул., д. № 5. 1—1

ПРОПАЛА СОБАЧКА щенок-пудель, рост 7 вершков, шерсть черная. Прошу знающих таковую сообщить или представить: ул. Урицкого, д. 12—2 Хантипову, за вознаграждение

Окрлит № 567. Типография № 2 Полиграфического Треста «Северный Печатник» Вологда.