ПРОЛЕТАРИИ ВСЕХ СТРАН, СОЕДИНЯЙТЕСЬ!

КРАСНЫЙ СЕВЕР

Ежедневная газ. Вологодск. Окружкома ВКП(б), Окрисполкома и Окрпрофбюро.

Адрес: Вологда, ул. Урицкого, 2. Телефоны: общий—1-99, редактора—1-92, ночной—3-28, контора—3-45.

ПОДПИСНАЯ ПЛАТА НА МЕСЯЦ.
Для кр-ян и кр-цев — р. 75 к.
Для член. профсоюз — р. 85 к.
Для прочих . . . . 1 р. 25 к.

№ 168 (3368) Понедельник, 28 июля 1930 г. Цена № 5 коп.

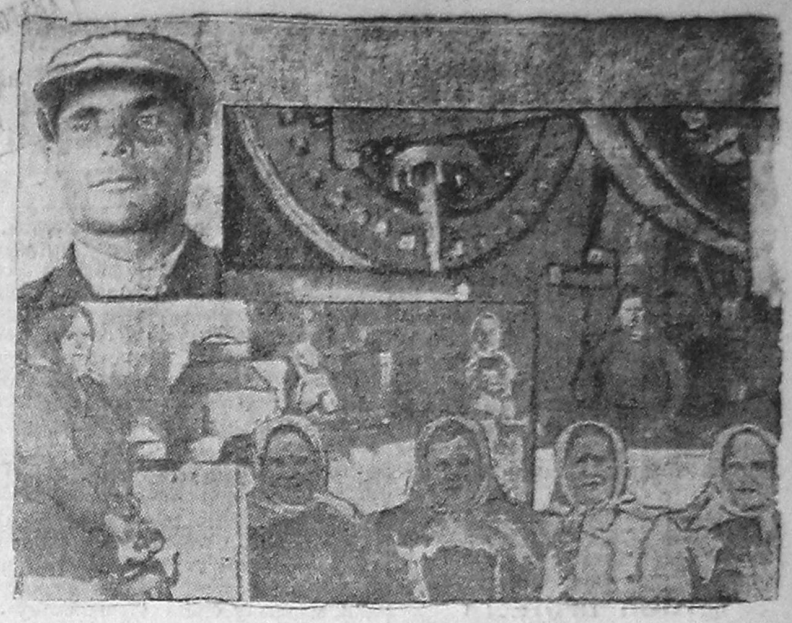

НА СНИМКЕ: слева вверху: организатор коммуны Новая Жизнь тов. Зыков, справа вверху: маслобойный завод коммуны. Внизу слева: кухня столовой коммуны. Справа—ударницы коммунарки.

ДЕСЯТИДНЕВКА СИЛОСА

СИЛОСОВАНИЕ ПОДНИМАЕТ ПРОДУКТИВНОСТЬ СКОТА

ЧТО ПОКАЗАЛ ЦЕННЫЙ ОПЫТ колхозов Шуйского района

КАК ОТБРОСЫ ПРЕВРАТИЛИСЬ В СОЧНЫЕ КОРМА

В Шуйском районе в прошлом году построено и заложено в колхозах силосных ямы круглой формы, 3—с деревянной обшивкой и 1 кирпичная, цементированная.

КОГДА И КАК ДЕЛАЛИ ЗАКЛАДКУ

Закладка ям проводилась в сентябре. Что использовалось в качестве силосного материала?

В колхозе Аврора применили пшено-овсяную смесь с клеверной отавой. В колхозе Авангард —разнотравье. В колхозе Палкинском и Передовик применялась отава клевера и ботва корнеплодов.

Влажность силосуемого сырья была 65 процентов, за исключением сырья в колхозе Аврора. В Авроре сырье было с пониженной влажностью.

Определялась влажность путем скручивания жгутов и взятием проб сырья с предварительным просушиванием и последующим взвешиванием.

Силосуемый материал в колхозе Аврора перед закладкой подвергался резке размером 5-6 сантиметров. В остальных колхозах закладка производилась без резки.

Метод силосования в 3 ямах применен «горячий». В четвертой яме—в колхоза Передовик — холодный. В первом случае закладка продолжалась 12-15 дней, при холодном методе—всего 1 сутки.

Как производилась закладка при горячем методе? Дно слегка посыпалось солью, закладка силосуемого материала устраивалась высотой 30 см. по слойно, с посолкою, с легким утаптыванием и утрамбовыванием. Обычно дня через 2-3 температура поднималась до 40-45 градусов Цельсия.

После того, как достигали этой температуры, производили уже тщательное утрамбовывание, легкую посолку и приступали к закладке следующего слоя и т. д.

Холодным способом — посыпка дна солью, закладка послойно сырья с посолкой и тщательное утаптывание и трамбование до наполнения ямы.

При обоих методах силосования, внесено поваренной соли из рассчета 0,5 процентов к весу силосуемой массы.

При наполнении ям, на верхний слой положены доски, насыпан слой моченой мякины, в 10 см., наложен груз камня. Затем яма заваливалась мятой глиной, толщиною до 0,5 метра. Появившиеся трещины на глине в следующие дни замазывались сырой глиной.

При наступлении заморозков на ямы был навален слой сена до 1 метра.

УДОИ ПОВЫСИЛИСЬ

В колхозах Палкинском, Авангарде и Передовике силосы вскрыты в феврале и марте. Наличие плесени в силосуемой массе было незначительное — лишь в местах соприкосновения корма со стенками и частично в верхнем слое.

Корм издавал приятный, специфический запах с кисловатым привкусом. А при скармливании коровам, имелись случаи увеличения суточного удоя до 5 килограмм.

При колхозе Аврора при вскрытии силоса, первый небольшой слой подвергнут плесени, в силу недоста точной трамбовки глиной. Чтобы познакомить колхозников со скармливанием силоса и выявить повышение молочной продуктивности было проведено 14-ти дневное показательное кормление 24 коров.

Скармливание силоса началось с 1-2 килограмм. Самое большее давали 11 клгр.

В начале показательного кормления удой по стаду был 252 клг., в среднем на корову 10,5 клг., на сумму—84 к., скармливалось корове в сутки 10 клг. сена и 2,4 клг. силосных кормов—на сумму 54 коп.

На уход, амортизацию помещения, содержание, инвентарь и т. д., оставалось 30 коп., т.-е. 35 проц. от валовой суточной доходности.

Во время показательного кормления суточный удой коровы в среднем выражался в 12,4 клг., — на сумму 99,2 коп., Скармливалось 7 клг. сена, 2,7 клг. сильных кормов, 8 клг. силоса всего на 56 коп.

Таким образом, оставалось 43,2 коп. т.-е. 43 проц. от валовой суточной доходности.

В конце показательного кормления удой по стаду достиг 326 кгр. (увеличился на 76 кил.) или на 29 проц.

Уменьшение жира в молоке не наблюдалось, желудочных заболеваний среди коров не было.

* * *

Выводы видимы. С помощью силосования мы достигнем рационального использования отавы, ботвы и друг. отбросов сельского хозяйства. Силосование обеспечит стадо сочными кормами, увеличит продуктивность и повысит доходность, понизит себестоимость молока.

Агроном-зоотехник С. О-в.

ПОМОЧЬ ЕДИНОЛИЧНИКУ

Соболевская с.-х. артель начала подготовку к силосованию. Решено построить несколько силосных ям и полубашен. Артель должна оказать помощь единоличным хозяйствам.

Соболевский.

Протоколы - вместо живого дела

Лодыри и волокитчики срывают силосование

План силосования по Свердловскому району из-за бездеятельности Маслосоюза срывается. Постройка силосных башен и ям не начата. До сих пор выявляются «возможности постройки». Вопрос почти ежедневно без толку «прорабатывается» на заседаниях Маслосоюза, Колхозсекции, райЗУ и т. д.

Местные строительные материалы не заготовлены. Нет кирпича, камня и др.

Вагон цемента получен своевременно. Но будет ли он использован—неизвестно. Сметы на постройку не составлены, кредиты между колхозами не распределены.

Где строить силосные башни: в колхозе Беднота или Победа? Это все еще остается не решенным вопросом. Плохо дело и с постройкой скотных дворов и телятников. В некоторых колхозах имеется от 50 до 80 голов телят, а помещения нет.

С постройкой скотных дворов, телятников и тем более силосных ям и башен надо поторопиться.

С. ГОЛУБКОВ

РАБСЕЛЬКОР, в поход—за силос!

С 25 июля по 5 августа в округе проводится десятидневка по силосованию Этот десятидневник имеет большое хозяйственное и политическое значение.

Десятидневку по силосу надо провести как широкую массовую кампанию. Не должны стоять в стороне от этого большого дела и рабселькоры.

«Красный Север» ждет с мест письма о том, как проходит десятидневник.

Посланы ли на места специалисты по проведению десятидневника? Имеются ли чертежи и планы устройства силосных ям, траншей, литература и т. д.?

Как участвуют в проведении кампании комсомольские и друг. организации? Какую помощь оказывают вышестоящие организации?

Обо всем этом должны писать нам и бригады рабкоров, выехавшие в подшефные колхозы и районы.

Не отстанем от рабочих спиртзавода

УРОЖАИ

АРТЕМОВСКИЙ ОКРУГ ДАЕТ 156 ТОНН ИЗЛИШКОВ

АРТЕМОВСК, 26 июля. Урожай на Артемовщине в текущем году—**небывалый.** Округ даст ориентировочно 156. 00 тонн хлебных излишков против 80.000 тонн в прошлом году. Колхозы дадут 121.000 тонн и совхозы—17.000 тонн. Доминирующую роль в гигантском повышении урожая сыграло расширение посевной площади на 6,5 проц. и соблюдение агроминимума.

ДРУЖНАЯ УБОРКА НА КОЛХОЗНЫХ ПОЛЯХ

ВОРОНЕЖ, 26 июля. Уборка озимых в Шаталовском районе, Старокольского округа проходит при небывалом трудовом подъеме. Колхозники выходят в поле с песнями, сокращая на четверть и треть сроки уборки. Колхоз им. Калинина разбившись на бригады, в первую очередь помогает убирать хлеб семей красноармейцев и бедноты. Организуются также субботники. Под влиянием дружной работы колхозников, многие единоличники убирают хлеб коллективом. Уборочная кампания дает новый прилив в колхозы.

КОЛХОЗЫ СЕВЕРНОГО КАВКАЗА СДАЮТ ХЛЕБ КРАСНЫМИ ОБОЗАМИ

РОСТОВ НА ДОНУ, 26 июля. Колхоз Путь к социализму, Сальского округа, организовал субботник помощи единоличникам по уборке урожая. Ударная бригада колхоза убрала беднякам 118 гектаров посева. В результате привлечено в колхоз 28 новых хозяйств, которые немедленно сдали на ссыпные пункты хлебные излишки. Сальские колхозы Волна Революции и Ленинская Заря обозами имени Сталина сдали около 70 тонн хлеба, выделили бригады на помощь хлебозаготовкам. Единоличники приняли вызов колхозников и организуют второй обоз хлеба имени Сталина.

КУЛЬТРАБОТА НА СПЛАВЕ ЗАБЫТА.

В дер. Афросинино Усть-Кубенского района организован сплавной пункт сплавщиков на р. Кубине. Там же имеется контора, столовая и красный уголок.

Среди сплавщиков изрядное количество комсомольцев-ударников из Вологды. Они отличаются от других сплавщиков серьезным отношением к сплаву. Нет только культурной работы среди сплавщиков. Это использует классовый враг. Имеются лишенцы и другие антисоветские элементы на сплаве. Они по своему ведут свою «разъяснительную» работу по *политике партии* и советской власти в деревне. Они используют прорывы на сплавном фронте, а также и затруднения с продовольственным снабжением, с промтоварами и так далее.

Необходимо серьезно срочно перестроиться в работе на сплаве.

ПУХ и ПРАХ.

Следующий номер «Красного Севера» выйдет 30 июля

ЗАВТРА ЧИТАЙТЕ ТЕЛЕГРАММЫ № 14

Фабком Сокола все еще отмахивается от продвижения займа «Пятилетка в 4 года»

ДОВОЛЬНО ДЕРЖАТЬ КУРС НА САМОТЕК!

Под давлением общественности ФЗМК и комиссии содействия на предприятиях наконец, приступили к продвижению займа. Но отношение некоторых ФЗМК к займу еще не изменилось.

—У нас и так много работы—заявил нам вчера предфабкома «Сокола». Мы не можем ежедневно возиться с займом... Будем подводить итоги только раз в десятидневку.

***Иначе говоря,* ФЗМК «Сокола» намерен пустить кампанию по течению. Отказывается от ударной работы по продвижению займа, держит курс на самотек.**

Этим вероятно и объясняется, что «Сокол» не имеет точного представления о ходе подписки, даже не может сообщить правильную сумму, на которую уже подписались рабочие.

24-го июля фабком «Сокола» нам заявил, что рабочие по всей фабрике подписались ровно на 35376 руб. Ни больше, ни меньше!

А спустя два дня, вчера, фабком торжественно сообщил, что сумма подписки по фабрике уже достигла **34775 руб.**

Что это за странный рост сверху вниз? Какая же правильная из этих двух цифр? Не заявит ли фабком «Сокола» сегодня или завтра, что подписка уже дала всего 30000?

Пользуясь цифрами с потолка, фабком «Сокола» обманул газету и всю общественность, чтобы не показать свою плохую работу.

Но и без того видно, что заем еще вяло продвигается на фабрике **из 2100 рабочих подписалось лишь 610 рабочих.**

ВРЗ может дать государству в займы 121000 руб. Пока же по заводу сумма подписки составляет 30035 руб.

Завком, занятый **сейчас отчетно-перевыборный кампанией, уделяет** продвижению займа **недостаточно** внимания.

Как идет подписка, между некоторыми цехами?

21 рабочий котельного **цеха подписался** на 990 руб., **а 22 рабочих колесного** цеха дают **всего 890 руб.**

30 рабочих деревообделочного **цеха** вносят 1400 руб. Их обогнал электросварочный цех: 12 **рабочих подписались** на 1250 руб.

Хорошо продвигается **заем на спиртоводочном заводе.** От этого завода мы ждем 3300 руб. Собрано уже 2500 руб. при чем подписалось **только** 50 человек, а всего на заводе работает 119 человек.

Между цехами началось соревнование на лучшую подписку. Позавчера отпускной цех вызвал на соревнование рабочих посудного. Вчера, утром посудный цех принял вызов.

Что сделано на «Красном Пахаре», это покрыто мраком неизвестности. Вчера мы не могли добиться показателей продвижения займа.

Очевидно, на заводе работа еще плохо развернута и преобладает самотек.

Нужно ускорить темп работы, развить продвижение займа.

Мы вновь напоминаем **ФЗМК и** комиссиям содействия предприятий, что они должны по настоящему руководить этой работой, обязаны ежедневно знать, как у них идет заем, развить соревнование между цехами на лучшую подписку.

ВИНОВНИКИ КРУШЕНИЯ рабочего поезда наказаны

ЧЕЛЯБИНСК, 26 июля. Закончился показательный суд над виновниками крушения рабочего поезда вблизи станции Челябинск. Крушение произошло при следующих обстоятельствах: 6-го июля на станционных путях Челябинска произошло столкновение маневрового и пассажирского паровоза. Машинист маневрового паровоза Решетов, заметив, что столкновение неизбежно, дал задний ход и спрыгнул с паровоза. Его примеру последовал и его помощник Мордвинцев. Паровоз развивая большую скорость вышел на главный путь, по которому в это время шел рабочий поезд Челябинской гидро-станциии. Предотвратить столкновение можно было бы если бы стрелочники были на местах. Их на постах не оказалось. В результате произошло столкновение

Были повреждены оба поровоза и разбито несколько вагонов. Был убит кондуктор Горбачев и ранено 24 рабочих.

На суде выяснилось, что крушение произошло в результате недопустимой небрежности со стороны ряда должностных лиц. Среди рабочих Челябинского железнодорожного узла сильно упала дисциплина.

На суде выяснилось между прочим, что Решетов в общем не машинист, а Мордвинцев, числившийся помощником машиниста, был только кочегаром и не имел никакого понятия об управлении паровозом.

Машинисты Готвальд и Решетов, дежурный по станции Егоров, стрелочники Михеев и др. приговорены к принудительным работам на сроки от трех до шести месяцев.

Рабочие приговор суда считают мягким. Решено привлечь к ответственности также нескольких высших чинов железной дороги, виновных в расхлябанности.

ВЫЗЫВАЕМ БРИГАДЫ

—Вносим 375 руб. и вызываем бригады: гарнитурной, медницкой мастерских и кузницы:

Так решила тормозная бригада (состоящая из 6 чел. при депо ст. Вологда).

Ногинов.

ДАЕМ 12710 РУБ., А СКОЛЬКО ДАСТ ГРУППКОМ № 2 СТС?

Предварительная подписка на заем «Пятилетка в 4 года» по группкому № 1 СТС достигла 12710 руб.

Вызываем группком № 2 СТС, на более лучшую подписку.

ОЧЕРЕДЬ ЗА ГРУЗЧИКАМИ ПРИСТАНИ И ТОВАРНОГО ДВОРА.

66 грузчиков и возчиков комтреста союза местранспорта подписались на 2270 руб. Вызывают последовать примеру-грузчиков пристани и товарного двора, а также всех членов союза коммунальников.

Подписка среди возчиков продолжается.

Попов.

К МЕЖДУНАРОДНОМУ КРАСНОМУ ДНЮ

СПАСИТЕ ПОЛЬСКИХ ТОВАРИЩЕЙ ОТ ВИСЕЛИЦЫ

К СМЕРТНОЙ КАЗНИ ЗА ПРОПАГАНДУ

Во Львове (Польша) закончился процесс 4 коммунистов, обвиняемых в распространении нелегальной литературы. Служащие Гирш, Югенд и студент Пропер приговорены к повешению, а инженер Кенен оправдан за неимением улик. Прокурор тот час же обжаловал оправдательный приговор.

2 года каторги за участие в рабочей делегации в СССР, 2 года тюрьмы для депутатов сейма, выступавших в суде свидетелями, 4 года каторги за принадлежность к компартии Запад. Белоруссии, 8 лет каторги за принадлежность к польской компартии —вот примеры тех чудовищных и все ухудшающихся приговоров, которыми белая классовая юстиция Польши Пилсудского пытается задушить растущее, в условиях обостряющегося хозяйственного кризиса, влияние компартии на трудящиеся массы Польши. Троекратный смертный приговор во Львове лишь подчеркивает банкротство системы фашистов, которые свое последнее спасение против коммунистической пропаганды видят в насаждении виселиц.

Международный пролетариат должен пойти на помощь тяжело борющимся классовым борцам Польши. Он должен сломать решетки казематов, в которых сотни и тысячи мужчин, женщин и, в особенности, молодежи содержатся в условиях, предназначенных для самых худших уголовных преступников. Он должен прежде всего спасти этих трех товарищей, стоящих под непосредственной опасностью—быть повешенными, от казни. Нельзя терять времени! Организуйте протесты.

МИТИНГ ПРОТЕСТА

26-го июля—30 года в Московском Зоопарке состоялся грандиозный детский митинг протеста, посвященный недопущению нашей делегации пионеров на международный слет пролетарских детей. На митинге выступали делегаты пионеров. После митинга дети с лозунгами и каррикатурами направились по улицам Москвы.

НА СНИМКЕ: выступление делегатки на слете от Иваново-Вознесенска пионерки Морозовой.

ПРОТЕСТ ПОЛЬСКИХ ПИСАТЕЛЕЙ

Варшава. «Маршалу Пилсудскому, президенту республики Мосьцицкому, министру внутренних дел генералу Сладковскому, министру юстиции, маршалу сейма Дашинскому».

Пресса публикует сообщение о приговоре Гирша, Югенда и Пропера к смертной казни через повешение, за печатание и распространение коммунистических листовок и воззваний, т.-е. за преступление исключительно идейного характера. На ряду со всеми представителями науки и искусства, наряду со всеми передовыми представителями общественной жизни, мы горячо протестуем против этого террористического приговора, являющегося выражением безграничного свидетельствования польского фашизма и его ярости против идейно-инакомыслящих людей, борющихся против незнающего границ нищеты и катастрофического хозяйственного положения Польши. Германская общественность требует немедленной отмены этого варварского и кровавого приговора.

ПИСАТЕЛИ: **Гансофон Цвел, Бруно Фогель, Артур Штрейтер, Карл Шнайдт, Лу Мартен, Курт Клейберг, Курт Гиллер, Лида Густава Гейман, Вальтер Газенпастор, Бултман, доктор Аксель Лескошек и др.**

НЕ ДОПУСКАЙТЕ ГИБЕЛИ

ДОРОГИЕ ТОВАРИЩИ!

Окружной суд во Львове приговорил Израиля Гирша, Самуэля Югенда и Нафталя Пропера к смертной казни за распространение коммунистической литературы и принадлежности к компартии Западн. Украины. Подсудимый Акив Кахана оправдан, но его из тюрьмы не выпускают, так как прокурор обжаловал оправдательный приговор.

Этот смертный приговор произвел сильное впечатление на трудящиеся массы Львова и всей Польши. Эти три смертных приговора являются ответом польского фашизма на революционный подъем в Польше. Польскому фашистскому правительству и его кровавому палачу Пилсудскому мало, что голодные безработные расстреливаются, что брожение крестьянских масс национальных меньшинств и оккупированных Белоруссии и Зап. Украины подавляются в потоках крови, что политзаключенные подвергаются средневековым пыткам и издевательствам. В условиях, когда растет кризис фашизма и усиливается борьба революционного пролетариата против фашистского правительства, последнее хочет своими смертными приговорами за коммунистическую пропаганду терроризовать и сломить трудящиеся массы в их борьбе за освобождение.

Надо развернуть мощную кампанию протеста против нового наступления польского фашизма. Мы обращаемся из подполья польского фашизма ко всем трудящимся мира, с призывом: **«Вырвите из рук польских фашистских палачей товарищей ГИРША, ЮГЕНДА, ПРОПЕРА!»**

ЦК красной помощи Польши (МОПР).

ПОДГОТОВКА К 1 АВГУСТА

ЗА РУБЕЖОМ

ВОЗЗВАНИЕ ФИНЛЯНДСКОЙ КОМПАРТИИ

ГЕЛЬСИНГФОРС, 25 июля. В городе распространяются написанные на машинке воззвания, в которых объявлялось, что 1 августа должно быть днем смотра трудящихся, направленным против империалистических агрессий. Воззвание подписано Гельсингфорсским бюро-финляндской компартии и центральным комитетом финляндского коммунистического союза молодежи.

СТОЛКНОВЕНИЕ ДЕМОНСТРАНТОВ С ПОЛИЦИЕЙ

БЕРЛИН, 25 июля. Несмотря на запрещение полиции, сегодня перед многими предприятиями и биржами происходили массовые демонстрации солидарности, руководимые союзом «юный спартак» (юные пионеры), комсомолом и компартией. **В восточной части Берлина полиция напала на демонстрантов и арестовала несколько молодых и взрослых рабочих.**

Королевская Румыния увеличивает военный бюджет

ВЕНА, 23 июля. По сообщениям из Бухареста, бюджет военного министерства, по желанию короля, увеличен на 40346137 лей (около 400000 руб.), которые предназначались на вооружение и техническое оборудование армии, главным образом флота.

Вот как надо готовиться к 1 августа

РАБОЧИЕ КОЛЛЕКТИВЫ, ТЕПЕРЬ ДЕЛО ЗА ВАМИ!

Коллектив служащих вологодской конторы Госторга, на общем собрании 25 июля, посвященном международному Красному дню 1 августа постановил: ВСЕМ НЕСОСТОЯЩИМ ЧЛЕНАМИ ОСОАВИАХИМА ЗАПИСАТЬСЯ И ПРИНЯТЬСЯ УСИЛЕННЫМ ТЕМПОМ ЗА ИЗУЧЕНИЕ ВОЕННОГО ДЕЛА И ТЕМ САМЫМ СТАТЬ ВСЕГДА ГОТОВЫМ ДЛЯ ОТРАЖЕНИЯ ХИЩНЫХ ПСОВ КАПИТАЛА. ДЛЯ ОКАЗАНИЯ МАТЕРИАЛЬНОЙ ПОМОЩИ УЗНИКАМ КАПИТАЛА ОТЧИСЛИТЬ ПОЛПРОЦЕНТА МЕСЯЧНОГО ЗАРАБОТКА, ПОЛУЧЕННУЮ СУММУ ВНЕСТИ В ОКРУЖКОМ МОПР'а.

ПОСЛЕДОВАТЬ ЭТОМУ ПРИМЕРУ ВЫЗВАЛИ КОЛЛЕКТИВЫ СЕВЕРОСОЮЗА, СОЮЗХЛЕБА, ОКРТОРГОТДЕЛА, «ВОЛОГЖАНИНА» И СЕВЕРНОЙ КРАЕВОЙ КОНТОРЫ ГОСТОРГА.

СЕМУШИН.

Край--район

ЗАМЕНИТЬ СИСТЕМУ УПОЛНОМОЧЕННЫХ

Решение XVI съезда партии и постановления ЦК ВКП(б) и правительства о ликвидации округа нужно расценивать как необходимейшее серьезное мероприятие выдвигаемое потребностью строящегося социализма нашей страны, в частности в деревне.

Округ сыгравший с момента районирования огромную роль, теперь начинает утрачивать свое значение.

Посылка округом в районы бригад и уполномоченных при чрезвычайном увлечении этим за последнее время, привела к некоторому обезличиванию низовых звеньев и естественно к снижению роли (руководящей и оперативной) районного центра. За 6 месяцев по Леденгскому району разного рода представителей было 69 человек, потрачено ими в общей сложности больше 1.000 человеко-дней, израсходовано средств (по минимальным подсчетам) около 13000 руб. и когда после этого мы ставим вопрос: знают ли окружные организации район, то получим отрицательный ответ: район не изучен, окружные организации не имеют о нем целостного представления.

Планирование окружных организаций также не отличается точностью: например, вологодское окрЗУ план посева по району наметило на 7018 га, больше в действительности существующей площади района.

При наличии огромных штатов в ряде окружных организаций в районах не укомплектован штат лесоорганизаций, кооперативных и земельных органов райисполкома, не говоря уже о сельсовете, в районе отсутствуют специалисты.

Все это настойчиво требует перенесения всей тяжести и центра по улучшению и укреплению аппаратов в районы и сельсоветы. **Ан. ПОПОВ**

ПОВЫСИТЬ ОТВЕТСТВЕННОСТЬ РАБОТНИКОВ РАЙОНОВ И СЕЛЬСКИХ СОВЕТОВ

Сельские бюджеты должны обслужить не только социально-культурные нужды, но и аппарат сельсовета, который также должен немного расширится, а в отношении специалистов (агрономов, землеустроителей, техников-десятников, строителей) необходимо предусмотреть, чтобы 2-3 сельсовета имели возможность содержать своего специалиста, помимо районного. С укреплением материально-правового состояния сельсовета должны быть без сомнения улучшены материальные условия работников сельсовета.

Дальше ликвидация округов выдвигает вопрос о повышении ответственности каждого работника района, сельсовета за порученное дело, проведя определенное четкое разграничение обязанностей. Необходимо в корне перестроить систему постоянных нудных заседаний президиумов, правлений и т. п., сократив их до минимума,—проведя за счет их расширение форм массовой работы, секций секторов, которые должны явиться подлинными политическими организаторами широких масс в деле наиболее быстрого и полного осуществления стоящих задач социалистического строительства. **В. Кузьмин.**

СТРАДАЕТ КАЧЕСТВО РУКОВОДСТВА

Присмотритесь серьезнее и глубже к качеству районного руководства по линии молочной кооперации и вы найдете в целом ряде районов (Кубино-Озерский, Сямженский, Чебсарский и др.) столько недочетов, которые объяснят слабые темпы маслозаготовок и многое другое.

В особенности страдает качество руководства. Если учесть, что живое руководство (путем посылки уполномоченных) обходится государству чрезвычайно дорого, то отсюда каждому должно быть понятно, как важно бороться за качество письменного руководства.

Вполне понятно, что улучшение качества живого и письменного руководства имеет непосредственный упор в кадры более подготовленных и политически зрелых работников. Сейчас эта задача, в связи с вынесенным 16 партсъездом решением об упразднении округов, за счет которых районы получат существенное подкрепление этими силами, получит положительное разрешение. Поэтому данное решение следует широко популяризировать и решительно проводить

С. ПОДОСЕНОВ.

За 5 газет

(В порядке обсуждения)

Ликвидация округов будет сопровождаться перестройкой печати.

Мы считаем, что на первых порах, возможно и на продолжительный срок одна газета может обслуживать не один, а 2-3 района.

Предлагаем сразу же с проведением ликвидации округа организовать пять газет.

1 газета на месте бывшей окружной в г. Вологде, с охватом обслуживания трех почти однородных по типу районов: Вологодский, Чебсарский и Кубино-Озерский, расположенных смежно. Доставка газеты может быть обеспечена в течение суток в любой угол от центра ее выпуска.

2 газета для обслуживания Грязовецкого и Шуйского районов, характерных по производству масла, по коллективизации. Место выпуска газеты—Грязовец.

3 газета Свердловско-Сухонский и Усть-Кубенский районы, центр фабрика «Сокол». Общность в этих районах: фабрично-заводская промышленность, сплав леса, частичные лесозаготовки, кустарные промыслы и сельское хозяйство.

4 газета на обслуживание Харовского, Вожегодского и Сямженского районов, типичных по распыленности сельского хозяйства, и с широкими возможностями лесных разработок.

5 газета с центром в г. Тотьме может обслуживать 4 смежных района: Тотемский, Леденгский, Кокшенгский и Толшменский. Экономические особенности всех 4-х районов вполне совпадают.

Ясно, что непосредственное руководство редакциями газет должно осуществляться районными партийными комитетами и краевой печатью.

К. ОТЦОВИЧ.

СЕЛЬКОРЫ УДАРНИКИ УБОРКИ УРОЖАЯ

Селькоры коммуны имени 30 Череповецкого полка, Свердловско - Сухонского района организовали ударную селькоровскую бригаду по проведению уборочной кампании и вызывают сделать то же самое селькоров всех колхозов Вологодского округа.

Бригада селькоров будет освещать ход уборочной кампании в коммуне в местной стенгазете, «Красном Севере» и «Крестьянской Газете».

ПРОЦЕСС ВИНОВНИКОВ ТРАГЕДИИ НА СТ. ЕФИМОВСКАЯ

Когда виноват стрелочник

Вчера перед судом прошли главные герои трагедии на Ефимовской: пом. начальника станции **Корнелюк,** злополучная стрелочница **Валова** и неудачливый водитель поезда № 83 машинист П. **Милюков.**

* * *

Удивительные порядки существовали на этой станции. Каждый путеец и движенец знают, что ключи от стрелок и семафора и бляхи хранятся в витрине у дежурного по станции. Известно также, что каждый стрелочник, придя на дежурство, должен получить ключи и бляху от деж. по станции.

Но... это правила, закон, которые писаны не для печальных героев трагедии на Ефимовской.

В день крушения подвыпившая Валова пришла на пост, не зайдя к дежурному по станции.

— Мне стрелочник Данилов передал ключи и все...

— А бляха?—спрашивает прокурор

— Бляха? И Валова делает изумленное лицо.

Бляха? Бывало же, что она и без бляхи пропускала поезда. Зачем же тогда бляха.

Валова, малограмотная, молодая женщина и на работу стрелочника попала случайно. Прием ее на работу сопряжен поистине с комическими моментами.

— Как-то раз идет с дежурства стрелочница Минакова,—рассказывает Валова, и говорит мне: «не желаешь ли поработать, говорит, скажем стрелочницей? Я и говорю: «очень даже желаю». Стрелочница Минакова тогда мне и говорит: «Если желательно пойдем к Заозерову». Пошли.

Так была принята Валова. На примитивном экзамене она ответила:

— Работу мало-маля знаю.

И тут ей на помощь пришла Минакова:

Общий вид зала заседания суда, в первых рядах обвиняемые.

— Медведя и того учат, а ты же человек, научишься этому рукомеслу!

Через шесть дней науки и врезался пас. поезд № 83 в длинный порожняк товарных вагонов.

Через 6 дней науки выросли безформенные штабеля досок разорванных вагонов, загорелось зарево пожара.

Через шесть дней науки стрелочницы Валовой—вытаскивали окровавленных людей из вагонов, людей с изогнутыми пальцами, детишек, скорчившихся в ужасе, женщин, потерявших сознание в предсмертной агонии.

Валовой это непонятно. Но если это непонятно ей, то кажется возмутительным почему трагедия непонятна Корнелюку, Заозерову, Милюкову и другим.

Почему?

Разве не знал Корнелюк, что на его обязанности лежало сходить на стрелку, проверить все ли в порядке ...у «сапожника, которому поручили печь пироги».

Знал! Хорошо знал!

И когда прокурор тов. **А. В. Носков** спросил Корнелюка:

— Если бы не было на Ефимовской такого произвола, если бы не было такого начальника, такой стрелочницы, такого дежурного по станции случилось бы крушение?

Что мог ответить Корнелюк? Корнелюк отвечает:

— Крушения тогда бы не было. Не было бы!

М. У.

* * *

Отчет о допросе Корнелюка и Милюкова в след. №№ «Кр. Сев.».

ЛЕТНИЕ ЛЕСОЗАГОТОВКИ

ВОЖЕГОДСКОЕ РАЙПО НЕ СЛЕДИТ ЗА СНАБЖЕНИЕМ ПРОДУКТАМИ В ЛЕСУ

ПРОДУКТЫ В КЛАДОВОЙ ПОРТЯТСЯ

Расчетный пункт на реке Волонга при боровском *учлесхозе* (Вожегодского леспромхоза) находится в бесхозяйственном виде. Летние лесозаготовки идут скверно, инструментов на расчетном пункте нет, не имеется топоров, почти одни обухие пилы плохия. Приехали курсанты-десятники на разъезд 559 клм., то для них не оказалось топоров. Заготовленный материал начинают портить короеды. Заготовленная кокора гниет. «Легкая кавалерия» при ячейке КСМ курсов-десятников Вожегодского леспромхоза выявила ряд непорядков в снабжении. Сделавши«налет» на ларек, группа «легкой кавалерии» выявила 200 кило гнилого хлеба, бочку испорченной крупы. В кладовой, где хранятся продукты, нельзя дохнуть: на полу кладовой натоптано много хлеба, от этого начинают портиться и другие продукты. Все предметы в ларьке грязные.

Что думает заведующий райпо Яншуков?

ЛЕВАЧЕВ.

НЕТ МАНУФАКТУРЫ

Вожегодское райпо мало уделяет внимания заброске продуктов на место лесозаготовок. В карпунинском расчетном пункте (Жаровского учлесхоза) нет крупы, мануфактуры, мало табаку, сахару и чаю, а кожаной обуви и не бывало. Такая же картина и в расчетном пункте Ветровал.

Несмотря на неоднократные отношения учлесхоза вожегодскому райпо о заброске товаро-продуктов на летние лесозаготовки и личных переговоров завед. учлесхозом тов. **Колотиловым и Рыжовым** райпо мер к заброске продуктов не принимает.

Р.

НЕ ВИДИМ КУЛЬТРАБОТЫ

При тракторной базе войманского прод.уч. в кварт. № 59 среди лесорубов отсутствует культурная работа, ни газет, ни журналов для рабочих не выписывается. Хлеб для рабочих выпекается плохой, сырой, загорелый, с мякиной. Консервы—недоброкачественные, целая бочка рыбы (окунь морской) попала душной и гнилой, вода для питья рабочих грязная. В бараках множество клопов. Десятники меняются каждую неделю.

КОНЬКОВ.

ХОД ПЕРЕВЫБОРОВ ЗАВМЕСТКОМОВ НА ВРЗ

ПЕРЕЛОМ ЕЩЕ НЕ ВЕЛИК

Как идет подготовительная работа к перевыборам завкома на ВРЗ?

На заводе проведено уже 28 общих цеховых собраний, на которых присутствовало 1397 рабочих. Бесед по вопросам перевыборов было 43, среди 1097 чел. создано 52 самопроверочных бригады в 256 человек. Из них 17 рабкоров. Проведено 2 беседы с 49 прогульщиками.

2 производственых совещания охватили 50 человек.

Всего охвачено собраниями и беседами по ВРЗ 2586 человек.

А общее число рабочих на заводе 2843.

Эти цифры говорят, что на заводе в подготовительной роботе есть кое-какие достижения, но это еще недостаточно.

Если вспомнить о том договоре, который мы заключили между Московско-Курской и Северной железными дорогами, то мы здесь еще имеем совсем незначительную **цифру рабочих, добровольно-участвующих в проверке профработы на заводе. Мало и проверочных бригад. Кроме того и сама проверка на заводе проходит вяло.**

Далеко еще не все рабочие завода поняли ту важность перевыборов, которая придается в нынешнем году. Всем известно, что от успешного проведения отчетно-перевыборной кампании зависит успешное выполнение промфинплана, но у нас на заводе этого как раз нет.

Прогулы и пьянство не снижаются, а растут, промфинплан в июле плохо выполняется, если же в выполнении промфинплана мы не достигнем перелома во время подготовительной работы к отчетной кампании, то мы, этим самым оттянем ход наших перевыборов.

По плану отчетная кампания на заводе должна начаться со вчерашнего дня, а поэтому, однако, придется отчет начинать с первого августа, а быть может и позже.

Это заставляет задуматься все заводские организации, партколлектив, завком, комсомольскую организацию, инженерно-технические силы и т. д. Комсомол на заводе до сего времени не проявил активности по перевыборам. Два раза намечаемые собрания не состоялись и цеховые собрания прошли также не активно. Между тем, комсомольцы должны быть в первых рядах застрельщиками организации соцсоревнования по проведению перевыборов.

Стенгазеты в цехах также плохо отражают ход кампании. Цехячейки не сделали должного перелома в этой работе.

Надо помнить, что от нынешней перевыборной кампании мы ждем больших результатов, так как ВРЗ с октября должен перейти на 7-часовой рабочий день.

Кроме того, сейчас от завода требуются все больше боевых темпов работы, так как завод от первых кварталов имеет большие прорывы.

В. Чумазый.

БЕСПОЩАДНО БОРОТЬСЯ С ХИЩЕНИЯМИ НА ВРЗ

ВРЗ.—Учащаются случаи хищения ценных материалов в цехах. В проходной конторе, у кровельщика вагонного цеха Феликса Агафонова отобран целый лист цинка. У столяра Салема найдено в кармане около килограмма машинных гвоздей. Рабочий Лаврентьев-Зверцов был замечен в систематическом хищении материалов. После обыска у него нашли спрятанные заготовленные 10 медных блюд и больше 60 кило листовой меди. Кроме того, обнаружены не принадлежащие Лаврентьеву-Зверцову, новый кожаный фартук, много разного инструмента и ствол от винтовки. Уголовный розыск произвел обыск в квартире Лаврентьева-Зверцова. Там нашли несколько листов белого железа и блюдо из красной меди.

Над ворами нужно устроить показательный суд на заводе.

ЛИКВИДИРУЕМ ПРОРЫВ!

ТРЕВОЖНЫЕ ПОКАЗАТЕЛИ

Бьем тревогу!

Прорыв на «Красном Пахаре» разрастается.

В МАЕ ЗАВОД ВЫПОЛНИЛ СВОЙ ПРОМФИНПЛАН ТОЛЬКО НА 96,5 ПРОЦЕНТОВ. В ИЮНЕ—ЕЩЕ ХУЖЕ—ЛИШЬ НА 91,5 ПРОЦ.

Та же картина и по снижению себестоимости. Надо снизить на 16 процентов. В мае понизили только на 15,5 проц. А за июнь — всего на 13,5 проц.

Как справились с производственным планом отдельные цеха?

Благополучно только в литейном и механическом цехах.

Литейный выполнил свой июньский план с избытком—всего на 172 проц.

Механический—на 115,1 проц.

В остальных цехах плохо обстоит дело.

Деревообделочный еле дотянул до 83,7 проц.

Кузнечный того меньше—65,75 процента.

Вот показатели качества работы треугольника «Красного Пахаря».

Такое положение нетерпимо.

Нужно немедленно мобилизовать массы на борьбу с прорывами. Рабочие должны вскрыть и уничтожить все недостатки, тормозящие выполнение промфинплана.

Не допускать завод до черной доски!

„КРАСНЫЙ ПАХАРЬ" ПРОДОЛЖАЕТ ОТСТУПАТЬ

По вине заводского треугольника завод не выполнил июньский промфинплан. — Рабочие не знают результатов своей работы. Единоначалие еще не чувствуется. Ценные предложения рабочих похоронены в канцелярии дирекции

Администрации и завкому «Красного Пахаря» очень не поздоровилось на общезаводской конференции, созванной 23 июля.

Рабочие строго обсуждали деятельность заводоуправления и завкома по выполнению промфинплана третьего квартала.

Конференция потребовала объяснения от заводоуправления—почему рабочая масса не знает, что промфинплан по заводу не выполняется.

Рабочие заявили, что в аппарате администрации нет четкой и гибкой работы. Поэтому задерживается осуществление ценных предложений рабочих. А это способствует невыполнению промфинплана.

Вспомнили о том, как неоднократно указывали на неувязку в работе цехов и, что цеховая администрация не чувствует единоначалия. На эти указания рабочих никто на заводе не обратил внимания.

Конференция с негодованием отметила, что ни заводоуправление, ни завком не сигнализировали о невыполнении промфинплана и не мобилизовали массы на ликвидацию прорывов. Даже были случаи, когда истинное положение замазывалось. В мае мастер деревообделочного цеха заявил рабочим на собрании, что цеховой промфинплан выполнен на 101 процент, а сейчас оказалось, что только на 59 проц.

Завком благодушествовал. Не перестроил свою работу. Не освободился от старых ошибок, прежнего руководства.

— *Такой завком нам ненужен.*

Конференция рабочих постановила обновить состав ФЗМК. Вместо отозванных двух человек из состава завкома, избраны т. Торотин, бывший рабочий «Красного Пахаря», работавший затем в окр. отделе труда и тов. Портомутов, ударник кузнечного цеха.

На этой же конференции выступили рабочие активисты т. Наугольный и Попов, и заявили, что они и еще 13 рабочих объявляют себя ударниками и обещают решительно бороться за выполнение промфинплана.

Кузнец.

РАБОЧИЕ „СОКОЛА" БУМКОМБИНАТУ ИМ. И. В. СТАЛИНА

— *Рабочие и техн. персонал ф-ки* и Свердловского целлюлозного завода обратились с большим письмом к рабочим и служащим и ко всем общественным организациям целлюлозно-бумажного комбината им. Сталина (Сясь).

— Ваша работа,—говорится в письме,—оказывается не идет по ленински и не оправдывает имени стойкого большевика-ленинца т. Сталина. Мы очень взволнованы, узнав, что у вас огромные прорывы и недочеты.

— У нас еще недостаточно руководство соцсоревнованием и ударничеством, не вполне своевременно выполняются и премируются рабочие предложений, не совсем хорошо развита культпросветработа, неперестроена целиком профработа, недостаточно широко сосредоточено внимание всего коллектива на борьбу с потерями, мобилизацию внутренних рессурсов и на улучшение качества продукции.

— Все еще незначительны шефство и работа с рабочими, связанными с деревней. Требуется большее внимание подготовке и переподготовке кадров.

Коллектив сухонских предприятий призывает комбинат Сяси перейти на ударные, большевистские темпы, поскорее ликвидировать прорывы и надеется, что все недостатки будут устранены общими и дружными усилиями.

Решено наладить взаимную поверку работы фабрик, путем посылки рабочих бригад и регулярного обмена периодическими изданиями — «Сухонский Ударник» и «Сясьский Целлюлозник».

ВТОРОЙ ВСЕСОЮЗНЫЙ СЪЕЗД ПОТРЕБКООПЕРАЦИИ

ТОВ. Н. М. ШВЕРНИК О ПОДНЯТИИ РЕАЛЬНОЙ ЗАРПЛАТЫ РАБОЧИХ

МОСКВА, 26 июля. На втором всесоюзном съезде потребительской кооперации выступил от ВЦСПС тов. **Шверник.**

Если в текущем году наши программы,—сказал тов. Шверник,—в области промышленного строительства и социалистической реконструкции сельского хозяйства мы выполняем успешно, то в области материального положения и обеспечения реальной зарплаты, намеченной программы мы не выполнили.

Сейчас рост реальной зарплаты значительно отстает от намеченной на 29—30 год программы. Это объясняется тем, что кооперация слишком медленно развертывает свои производственные функции, в то время, когда Урал, Сибирь и Крым выполнили программу огородного строительства с превышением, Донбасс—Москва не справились с программой развертывания огородов. Такое же положение с развертыванием молочных ферм и свинарников.

Надо признать, что в деле осуществления классового принципа в снабжении также имеется очень много недостатков. Правильная установка классового принципа в снабжении, даже при наших бедных сравнительно продовольственных рессурсах значительно содействовало бы разрешению основной нашей задачи выполнения плана тяжелой индустрии.

ПАРОВОЗ-ИНВАЛИД

Паровозу обслуживающему кочгарку и древесный отдел, угрожает опасность выбыть из строя. Паровоз работает с испорченным котлом и находится в управлении... 16-ти летнего подростка Алексеева, который мало знаком с этим делом.

Рабочие указывали на это администрации через стенгазету, однако безрезультатно.

О лесе и о корове

Статья тов. В. СТРАХОВА

XVI партийный съезд в решении по докладу т. Яковлева «обращает **особое внимание партийных организаций так называемой потребляющей полосы на то, что на основе развития совхозов и колхозов партия должна в ближайшие годы развернуть сельское хозяйство потребляющей полосы, превратив ее в важнейший молочно-огородный, свиноводческий и льняной районы».**

Вологодский округ является частью потребляющей полосы и таким образом задача превращения его в район животноводческий—льняной ложится и на вологодскую партийную организацию.

Известно, что в Северном крае при знан ведущей—основной отраслью хозяйства—лес. Лес — основа хозяйства края.

Освоение новых лесных массивов, увеличение лесозаготов. для экспорта задачи, поставленной перед краем решением Центрального Комитета партии, потребует из года в год привлечения к лесу новых рабочих рук, увеличения числа занятых в лесном хозяйстве и промышленности рабочих.

Ясно также, что и задачи реконструкций животноводческого хозяйства потребует вовлечение в это дел рабочей силы. Освоение новых земель для кормовых площадей (раскорчевка, осушка, разработка), строительство колхозных и совхозных скотных дворов, обслуживание совхозов—все это конечно потребует привлечения рабочих рук.

При недостатке рабочей силы для лесозаготовок уже в настоящее время совершенно естественно встает вопрос «не стукнутся ли лбами» корова и лес в требовании рабочей силы.

Сомнения, что корова останется в тени леса, должны быть отвергнуты. И не потому, что лес и корова предъявляют спрос на большую часть рабочей силы в разное время года. Этот мотив мы не можем принимать в расчет, так как с развертыванием лесного хозяйства будет расти потребность в рабочей силе и летом, т.-е. в тот период, когда рабочая сила нужна и для животноводства.

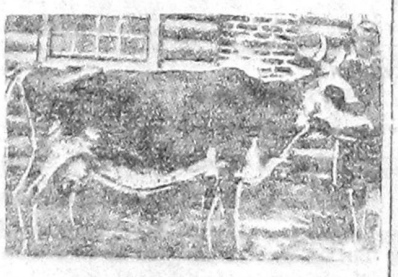

НА СНИМКЕ: корова Маруся колхоза Аврора, увеличившая удой в полтора раза при кормлении силосованным кормом.

Не очень может нас утешить и то обстоятельство, что **районы наиболее развитого животноводства (интенсивные) наименее лесисты** и стало быть здесь не велика нужда в рабочей силе, для лесозаготовок. Это обстоятельство нас не может утешать по той причине, что нам следует расширять районы животноводства за счет и наиболее лесных.

Вопрос рабочей силы для леса и для животноводства разрешится созданием постоянных кадров рабочих на лесозаготовках, механизацией лесозаготовок и коллективизацией деревни. А разрешение животноводческой проблемы мы и не мыслим иначе, как на основе коллективизации и совхозного строительства. Нет никаких сомнений, что **крестьянские хозяйства, объединяющиеся в колхозы смогут так рационализировать труд, что явится возможным, при усилении внимания животноводству, большую часть рабочей силы, чем можно было до объединения в колхоз, дать и лесу.**

Постоянные кадры рабочих на лесозаготовках, механизация лесозаготовок и коллективизация деревни позволят обеспечить рабочей силой нужды и леса, и животноводства.

Решая животноводческую проблему путем коллективизации и этим самым разрешая вопрос о рабочей силе, и для леса без ущерба нужд животноводства, следует в практике работы пресекать попытки явной недооценки реконструк ии животноводства.

Попытки же прикрыть недоо енку разрешения животноводческой проблемы видимостью помощи лесозаготовкам имелись в Вологодском округе. Как, например, назвать иначе, как не голозотяйством нежеланием браться за реконструкцию животноводства и желанием прикрыть это вниманием лесозаготовкам, такие факты как мобилизация зоотехников и мастеров маслозаводов на лесозаготовки, запрещение заготовлять лес для коллективных скотных дворов. О такой помощи лесозаготовкам и от такого внимания животноводству в практике работы надо решительно избавляться.

Итак: **разрешение лесной и животноводческой задач,—вполне совместимы.** Лес и корова на вопросе рабочей силы *лбами не стукнутся, так как* вопросы **обеспечения рабочей силы обоих отраслей разрешимы путем коллективизации деревни, рационализации труда в колхозах, разрешимы путем механизации лесозаготовок и усиления их постоянными кадрами. Всякая же попытка на практике «поссорить» эти две отрасли хозяйства должны получать решительный отпор.**

ПИСЬМА ИЗ ЛЕСУ

КТО В ЭТОМ ВИНОВЕН?

Крестьянам дер. В. Пельшмы. Камчугского учлесхоза были отданы по договору работы по очистке складок на пожнях реки Пельшмы заведующим п-участком тов. **Корелиным В. А.** Когда пожня была очищена и пришло время для расчета, то новый зав. тов. **Исаковский А. М.** признал договор неверным и стал рассчитывать по своему — по уменьшенной стоимости. Кто виновен в этом поступке.

Недовольный.

КАШИН ПЬЯНСТВУЕТ

Заведующий уфтюгским учлесхозом (Вожегодского леспромхоза) **Кашин** занимается пьянством. 12 июля в конторе учлесхоза устроил дебош с десятником **Шолоновым.**

ДЕМИН.

НОВЫЕ БРИГАДЫ КОМСОМОЛЬЦЕВ

Сегодня или завтра в район тотемского леспромхоза на сплав отправляется бригада из 15—20 комсомольцев.

ПОРЯДОК ПРОВЕДЕНИЯ ДЕМОНСТРАЦИИ В ДЕНЬ 1-го АВГУСТА

В демонстрации участвуют все члены профсоюзов, воинские части, члены Осоавиахима, РОКК, учащиеся, пионеры и члены семей трудящихся гор. Вологды.

Все участники демонстрации к 4-м часам 1-го августа собираются в пунктах сбора (см. ниже), откуда организованным порядком отправляются на Советскую площадь, куда прибывают к 4 часам 30 мин. и занимают места по указанию ответственного распорядителя тов. **Рюмина** и его помощников (отличительные знаки—красные повязки на левом рукаве).

Примечание: воинские части прибывают на площадь по приказу начгарнизона.

В пять часов открывается митинг. Митинг открывает тов. **Смородин**. После митинга демонстрация движется по маршруту: Советская улица, Советский проспект, мимо Горсовета, Дворца Труда, откуда колонны расходятся по домам.

Колонны движутся следующим порядком: воинские части, полк Осоавиахима и РОКК, производственные профсоюзы, пионерорганизация, физкультурники, милиция, пожарники и другие профсоюзы.

Для следования на Советскую площадь все организации собираются по следующим пунктам: воинские части по приказу нач. гарнизона; милиция, пожарники—по своим местам; полк Осоавиахима и РОКК—у Дома Обороны; физкультур. у дворца Труда (отв.руковод. т. **Федотов**); пионероганизация—в детском саду против Дворца-Труда (отв. руководитель тов. **Кустова**).

Профоганизации собираются у своих предприятий и учреждений Р руководители отдельных колонн — председатели месткомов.

Кустари объединенные Артельсоюзом, собираются у клуба кустарей (отв. руководитель тов. Смирнов).

Для руководством сбором и ходом демонстрации главным руководителем назначается тов. **Рюмин**, его помощники тов. **Смородин** и **Недробов**.

По всем вопросам проведения демонстрации звонить по телефону № 33 тов **Рюмину**.

ВЕЧЕРОМ 1-ГО АВГУСТА.

С 7-ми ч. 30 м. веч., устраивается гуляние на Соборной горе: концерт, кино, синяя блуза, художественная часть на лодках (гармонисты), спортвыступления. Буфет ЦРК, палатка ГИЗ'а.

В саду ВРЗ массовое гуляние, игры, гармонисты, концерт, выставка Осоавиахима, сельскохозяйственная.

В саду Привокзального клуба: гуляние, физкультурные выступления и художественная часть.

В парке ДКА,—массовое гуляние, игры, стрелковый тир, художественная часть.

Горкомиссия.

ЧИСТКА СОВАППАРАТА

Комиссия по чистке аппарата Северосоюза 30 июля 1930 г., в 6 час. вечера, в помещении Северосоюза созывает общее собрание служащих и рабочих Северосоюза.

Одновременно комиссия обращается с просьбой ко всем рабочим и служащим города Вологды и ближайших районов, знакомых с работой Северосоюза и его аппарата принять участие на собрании, и вообще помочь комиссии вскрыть больные стороны в работе аппарата.

Комиссия.

ЧИСТКА АППАРАТА МАСЛОСОЮЗА.

Сегодня, в 6 час. веч., в помещении окрмаслосоюза (Советская ул. д. № 2,2-й этаж—назначается общее собрание, по вопросу о чистке аппарата. Персональную чистку проходят: т. Гурьянов, Сергеев, Баландин, Булин, и др.

Приглашаются шеф—Маслосоюза—рабочие вагонного цеха ВРЗ и все трудящиеся, желающие принять участие в проведении означенного мероприятия.

ОТКРЫТ ПРИЕМ ЗАЯВЛЕНИЙ В СЕВЕРНЫЙ ИНДУСТРИАЛЬНО-ПЕДАГОГИЧЕСКИЙ ИНСТИТУТ

Совнарком СССР утвердил с начала нынешнего учебного года открытие в нашем крае индустриально - педагогического института в г. Архангельске.

Заявления от желающих поступить адресуются на имя особой приемной комиссии при индустриально - педагогическом институте и сдаются в канцелярию волог. педтехникума, который без рассмотрения отсылает все заявления в приемочную комиссию при пединституте в г. Архангельске.

Испытания подавших заявления производятся с 25 августа по 10 сентября испытательной комиссией при вологодском педтехникуме.

Более подробные правила приема см. в «Правде Севера» от 22 июля за № 169.

Председатель испытательной комиссии **В. Ванслов.**

Физкультура

НАЧАЛИСЬ ОКР. СОРЕВНОВАНИЯ

—**Вчера начались** окружные физкультсоревнования на первенство округа по бегу, троеборию и другим видам физкультуры.

—На фабрике «Сокол» физкультурники соорудили субботниками лодочную прокатную станцию, которая открыта для членов профсоюзов.

—**Матч в футбол.** 24-го июля между первой командой КОР и Бабаево окончился победой КОР, счетом 2:4, женский баскетбольный матч между командой КОР и Бабаево окончился в пользу Бабаево.

ПЕРВЕНСТВО В ФУТБОЛ ЗА «ДИНАМО».

26-го июля, на стадионе окр-СФК состоялся финальный матч между первой командой «Динамо» и первой командой «Сокола». Несмотря на энергичное сопротивление сокольцев, матч окончился в пользу «Динамо» счетом 1:3. Таким образом, первенство округа по футболу в этом сезоне выиграла первая команда «Динамо».

КОМУ ЧЕМОДАНЫ?

Кто незнаком с желтыми фанерными ручными чемоданами? Кто не таскает с собой эту принадлежность домашнего обихода? Пожалуй чемодан имеет каждый не только городской, но и деревенский житель. Но, не суть важно, кто носит чемоданы и приобретает их, а важно откуда берутся эти чемоданы?

Наш фотограф зафиксировал не лишенную оригинальности иллюстрацию—вереница людей несущих горы фанерных чемоданов. Может быть вы подумаете, что это вырабатывает какая нибудь госмастерская, возможно кустарная артель или какое нибудь коллективное объединение?

Ничего подобного.

Эти фанерные чемодачники вырабатываются очень ловкими предпринимателями-частниками и распространяются на городском рынке для рабочего и крестьянина в три-дорога.

Нас интересует почему же этим делом не займутся кустарные организации нашего округа?

В.

НУЖНА МЕТЛА

Преступность,что черви: надо ее искать там, где много мусора и гнилья, а мусор и гнилье, в свою очередь, копятся там, где не бывает метлы.

Советская метла особенно нужна вожегодскому леспромхозу.

— За весь период летних лесозаготовок ни одного рабочего от вербовщиков отдела труда не поступало в пундугский лесоучасток,—пишет заведующий пундугским учлесхозом.

— Лесорубы ожидают продуктов, стоя в очереди по 3 дня: на весь район имеется только один кооператив,—так сообщает заведующий вотчинским учлесхозом.

— Вместо 5000 чел., которые должны быть на лесозаготовках находится в лесу 1987 чел.,—заявляет заведующий вожегодским леспромхозом, т. Шаршавин.

И добавляет:

— За 4 месяца лесопильный завод на станции Харовской должен выкатать из воды 400.000 бревен, а было выкатано с 23 июня по 1 июля 2388 бревен, вместо 30.000. Если работа пойдет таким медленным темпом и дальше, то до заморозков будет выкатано не больше 40.000 бревен. Остальная масс 350.000 бревен может остаться в воде, обмерзнуть...

А. Вохмяк.

Пока не поздно

НУЖНО СРОЧНО УКОМПЛЕКТОВАТЬ ОТДЕЛЕНИЕ ПО ВНЕШКОЛЬНОЙ РАБОТЕ

То, что в этом году у нас в Вологде при педтехникуме открывается, имеющее краевое значение, отделение подготовки работников по внешкольной работе, главным образом детдомдвижения — дело новое.

Сейчас, когда вопрос неразрывной связи школы и пионердвижением мы признали, как основной правильный метод коммунистического воспитания, что факторами воспитания является не только школа, а вся действительность, вся окружающая среда,вопросы внешкольного воспитания, а отсюда подготовка в этой области кадров, должна стать первыми вопросами нашей повестки дня.

Между тем комплектование во внешкольное отделение идет далеко не блестяще Разверстка, которая дана была по районам нашего округа (40 чел.) не выполнена ни на один процент. Из районов нашего округа ни ни одного заявления о приеме на внешкольное отделение, тогда как Коми-Область Архангельский, Няндомский округа и районы просят об увеличении числа предоставленных им мест на это отделение.

Сейчас, пока еще мы имеем достаточно времени до начала учебного года, вопросу укомплектования этого отделения за счет молодежи — комсомольцев, окончивших 6-8 классов, знакомой практически с пионер-движением и другими вопросами внешкольной работы нужно уделить самое серьезное внимание.

Н. ТИТОВ.

ИЗВЕЩЕНИЯ

Завтра, в 6 час. вечера, в клубе 7-го лесозавода—первое общее собрание по чистке аппарата Северолес и уполначсплава. **Повестка дня:** 1) информация о целях и задачах чистки аппарата, 2) доклад о работе представительства «Северолеса» 3) доклад о работе уполномоченного начсплава.

Просьба ко всем рабочим служащим и всем трудящимся прибыть на данное собрание. Служащим указанных учреждений явка всем обязательна.

Комиссия.

Зам. отв. редактора **А. ВОЛЯГИН.**

Городской **ЦИРК.**

Гастроли заслуженных артистов Грузии

ПРЕМЬЕРОВ СТОЛИЧНЫХ ЦИРКОВ

Б. ТАШИ

В НОВОМ РЕПЕРТУАРЕ

А также участвует вся труппа.

Касса откр. с 5 час. Нач. в 8½ ч. веч.

ДОМ ИСКУССТВ. Касса с 5 ч.

„ОТЕЛЬ САВОЙ"

Драма в 6 част.

Дети до 16-летн. возр. не допуск.

На основании договора, заключенного государственным лесопромышленным трестом «Северолес» с государственным Северным краевым акц. о-вом «Севторг»,—с 1 августа 1930 г.

функции по снабжению предприятий «Северолеса»

ПЕРЕХОДЯТ „СЕВТОРГУ".

Отдел снабжения Северолеса с состоящим при нем складским хозяйством и транспортными средствами ликвидируется и передается «Севторгу» со всем активом и пассивом.

Все обязательства, соглашения, договора и сделки по снабжению предприятий, заключенные «Северолесом», как по правлению, так и по Московскому отделению и Ленинградскому представительству, по состоянию на 1-е августа т. г. передаются «Севторгу» и последним принимаются к дальнейшему исполнению со всеми вытекающими отсюда правами и обязанностями.

По всем вопросам, касающимся оперативного снабжения, закупок предложений товаров, складского хозяйства и т. п. следует впредь обращаться в «Севторг» в Архангельске. Вопросы планового характера по общему снабжению остаются в «Северолесе», куда и следует впредь в подобных случаях обращаться.

ПРАВЛЕНИЕ «СЕВЕРОЛЕСА».
ДИРЕКЦИЯ «СЕВТОРГА».

5155—3—1

ЦРК «Вологжанин» покупает свиней

любого возраста и племенных ПОРОДИСТЫХ МАТОК.

5305 ЦРК «Вологжанин».

ПОРЫВАЮ ВСЯКУЮ СВЯЗЬ

с родителями Александром Григорьевичем и Евдокией Кирилловной Демидовыми, проживав. в дер. Филино, Волог. округа

5303 Серг. Ал. Демидов.

Прием в Вологодский Водный Техникум ПРОДОЛЖАЕТСЯ ДО 15-го АВГУСТА.

Набор на судоводительское отделение определен в 160 ч. Подготовит. группы—80 чел., 1-й класс—80 чел.

Набор на судомеханическое отделение в 200 человек. Подготовит. группы—80, 1-й класс—120 чел.

На подготовительные группы принимаются лица в возрасте 15 лет с подготовкой в об'еме 4-летки.

В 1-й класс в возрасте 16 лет с знанием в об'еме 7-летки.

С 28 июля открываются краткосрочные курсы по подготовке в Техникум, занятия вечерние.

Справки можно получить по Советскому просп., д. 54, с 1 часу до 4 час. дня.

5323—2—1 ТЕХНИКУМ.

Порываю всякую связь

с родителями Николаем Степановичем и Ольгой Алексеевной Родионовыми, проживающими в с. Покровском Волог. окр., Вожегод. района Явеньгского сельсовета.

5308 Нина Родионова.

Требуется 1-2 КОМНАТЫ

приехавшему в командировку на 2—3 месяца Плата по соглашению. Желательно в районе постройки железно-дорожн. клуба. С предлож. обращаться постройка клуба ж.-д. Московский ансамбль, Белкин. 5302

— 29 июля с 4 час. дня — В ЛОМБАРДЕ АУКЦИОН

на продажу просроченных ФЕВРАЛЬСКИХ залогов.

4928—2—1 ЛОМБАРД.

Птицевод-любитель ЖЕЛАЕТ ПРИОБРЕСТИ

для опытных целей **ВЫВОДОК УТЯТ**

Обращаться: Дмитриевская ул., д. № 3. 692

Утерянные и похищенные документы

СЧИТАТЬ НЕДЕЙСТВИТЕЛЬНЫМИ

Метрическая выпись и удостоверение об окончании школы II-й ст. № 1, Дремичевой, Н. В. Коопер. членский билет «Вологжанина» Головина Д. А.—5261. Чл. кн. «Вологж.» № 4916 Лепщикова С. А.—5263.

Чл. билет союза полиграфистов Шуфель М. З.—5264. Карточка промтовара № 12099 Уткина П. В.—5265. Пенсион. кн. № 1460 Художиловой К. Д. 5267. Заб. кн. плавсостава № 1303, чл. и заб. кн. прод. карт. на июль и промтовара № 10497 Тебенькова В. Л.—5268. Чл. кн. «Вологжанин» № 17551 Клемм М.—5266. Чл. и заб. кн. продов. карт. на июль, авг. и сент. и промтовара Назаровой А. И.—5269. Уд. на получение пенсии из ж.-д. страхкассы Радзина П. Г.—5270. Продов. карт. на июль Смирнова А. В.—5271. Чл. бил. союза рабпрос Смирновой Больничный бюллетень и справка из столовой № 2 «Вологжанин» о службе Петеряковой И. М.—5272. Уд. личн. справка о соц. положении, справка ленинградск. поликлиники о болезни Хлескова А. И.—5273. Чл. бил. союза СТС № 1246. и справка кадниковского райпо об отпуске до 30 июля с. г. Малкова П. А.—5274. Чл. бил. союза водников, учетная карт. и расч. кн. Северолеса и уд. личн. Ольхова П. А.—5274. Чл. бил. с-за СХЛР № 8492 Маркова В. В. — 5274. Чл. и заб. кн. ЦРК «Смычка» № 506 Волковой А. И.—5274. Уд. личн. Куркова И. Я.—5274 Чл. кн. харовского об-ва потр. Забнякиной А. П.—5274. Уд. личн. № 1-107 Белавина А. А—5274. Конская карт. племенное свид. окладной лист, страховое извещения Ушакова Ф. В.—2 член. кн. чебсарского об-ва п-лей отд. «Заря» Головковых И. и А. С.—5274. Воинская кн. чл. билет союза строителей, Хвалева А. С.—5275. Воинск. билет, чл. кн. устюжского церабкома, чл. бил. клуба трудот., справка об имущественном положении, уд. об оконч. курсов по гражд. строит. Хлупина С. В.—5276. Карт. на промтовары № 3726 Желтухина М. М.—5277. Удост. об оконч. школы 2 ст. № 2, чл. бил. союза СХЛР уд. личн., воинский бил. и допризывн. кн.Девяткова М. Ф.—5279. Чл. кн. «Вологжанин» № 522 Мурахина, А. Д.—5280. Ст. и нов. чл. кн. нов. заб. кн. и прод. карт. на июль, Тумановой А. Н.—5281. Ст. и нов. чл. кн., нов. заб. кн. и прод. карт. на июль Шабалова В. Н.—5282. Расчетн. кн. № 551. госпароходства Ефимова, В. С.—5284. Чл. бил. союза СХЛР Рогова П. Д.—5285. Удостов. вологод. ОГПУ Мартиросян А. С.—5287.

Чл. бил. ВКП(б), № 1087301 Демидова С. В.—5288. Чл. кн. приг. о-ва п-лей № 2747 Вершинина И. В.—5289. Чл. бил с-за СХЛР и чл. бил. т-ва охотник. Вейрих А. Ю.—5291. Прод. карт. на июль и пасп. Фукс. А. М.—5292. Пасп. Крыловой Е. А.—5293. Уд. лич. Крупиной А. А.—5294. Чл. и заб. кн. прод. карт. на июль и промтов. Смурова Н. С.—5295 Воинск. кн. , уд. лич. и справк. о семейн. полож. Тезенина—5296. Воинск. кн. Коробицына А. И.—5297. Чл. кн. «Вологжанин» № 9564 Тюминева П. Н.—5298. Чл. бил. с-за СХРЛ № 3457 Бурагина А. Я.—5299. Две кн. Грязовецкого райпо № 31-10 Беловой Ф. И.—и № 47 Белова М.—5299. Метр. вып. Никуличевой Е. Н.—5299 Уд. об оконч. шк. сем. Кочиной А. Н.—5299. Чл. кооп. кн. № 2653 Смирнова И. И.—5299. Уд. лич. № 74 Соболева В. С.—5299. Уд. лич. Сурикова А. И.—5299. Чл. бил. с-за медсанр. № 1005 Козленковой А. А.—5299. Чл. кн. Тотемск. райпо № 3986 и вр. уд. лич. Бельковского К. Н.—5299. Свидет. об оконч. Волог. СПШ. 2-й ступ. за № 350 Вострова Н. В.—5300. Пасп. и спр. об имущ. полож. Власова П. Я.—5301. Больнич. листок № 0197277. Гальянова А. В.—5304. Воен. кн. уд. мех. техн. шк. о спец. слесаря токаря, уд. лич. Козлова Р. И.—5306. Заб. кн. прод. карт. на август и сентябрь и промтов. Козлова Ф. А.—5307. Колдог. Архангельск. райпродкома на вербовк. строит. рабсилы—5309 Пасп. Павлушкова Н. Н.—5310 Учетн. воинск. кн. Скорикова Н. П.—5311. Свид. о рожден. Шеляевской М. Г.—5312. Расч. кн. МГВ—контора № 8 Иванова Т. В.—5313. Ст. и нов. чл. кн. и карт. промтов. № 14095 Кошуриной С. Н.—5314. Метр. вып. Ушакова С. А.—5315. Сезон. прод. карт. на июль и расч. кн. постройкома «Кр. Пахарь» В. С.—5316. Метр. вып. Евстафеева А. И.—11697. Конск. карт. Писарева А. П.—5317. Воен. кн. Курочкина М. М.—5317. Чл. сезон. листок № 47 и расч. кн. № 2565 Качалова А. В.—5317.

Окрлит № 558 Типография № 2 Полиграфического Треста «Северный Печатник» Вологда