ЕЖЕДНЕВНАЯ РАБОЧАЯ ГАЗЕТА.

ПРОЛЕТАРИИ ВСЕХ СТРАН, СОЕДИНЯЙТЕСЬ!

АДРЕС РЕДАКЦИИ и КОНТОРЫ: улица Урицкого, дом № 2.
ТЕЛЕФОНЫ:
общий — 1-90, редактора—1-92, ночной — 3-28, конторы—3-45.
ПОДПИСНАЯ ЦЕНА НА МЕСЯЦ:
Для крестьян и красноармейц. . . 75 к.
Для членов профсоюзов . . . . . 85 к.
Для прочих . . . . . 1 р. 25 к.

КРАСНЫЙ СЕВЕР

№ 15 (3401)
6 СЕНТЯБРЯ 1930 г.
г. Вологда, Северного края.
Цена № 5 коп.

Орган Вологодского городского комитета ВКП(б) и городского совета.

СЕНТЯБРЬ--УДАРНЫЙ МЕСЯЦ.

НЕ 25 ДНЕЙ, А 600 ЧАСОВ ОСТАЛОСЬ ДО ТРЕТЬЕГО ГОДА ПЯТИЛЕТКИ.

НЕ МЕДЛИТЬ! РАБОТАТЬ ПО БОЕВОМУ! ДОРОГ КАЖДЫЙ ЧАС!

СМЕТЕМ ВСЕ ПРЕГРАДЫ, БРОСИМ ВСЕ СИЛЫ В БОЙ, но к 1 октября ликвидируем прорывы!

Постановление собрания партактива городской организации

от 5 сентября.

Обсудив обращение Центрального Комитета, собрание партактива Вологодской городской организации считает совершенно правильным указание ЦК о том, что нет никаких об'ективных причин для невыполнения промфинплана текущего года и что основной причиной прорывов на производстве является ослабление за последние месяцы работы, энергии, настойчивости со стороны хозяйственных, профсоюзных, комсомольских и партийных организаций.

Гигантская производственная и строительная программа, намеченная партией на 1930—31 год—третий год пятилетки, год--решающий выполнение лозунга пятилетка в 4 года, год—решающий судьбы социализма в нашей стране,—эта программа обязывает во что бы то ни стало выполнить промфинплан текущего года. Этого требуют интересы социализма, интересы международной пролетарской революции, и тот коммунист, который не принимает всех мер, не вкладывает все свои силы, не мобилизует и не ведет за собой рабочие массы на выполнение промфинплана,—тот не может считаться преданным революции солдатом.

Необходимо беспощадно, с большевистской непримиримостью разоблачать и вытравлять из рядов организации всякое проявление оппортунизма, неверия в наши возможности и силы, медлительности, массобоязни кабинетной бюрократической работы. Необходимо усилить борьбу с отсталыми хвостистскими, рваческими настроениями среди отдельных прослоек рабочего класса. Необходимо сурово пресекать малейшие попытки правых и троцкистских элементов и контрреволюционеров использовать трудности нашего победного строительства для своей подрывной работы.

Собрание актива, считая необходимым немедленно, в течение двух суток поставить на боевую ногу всю городскую партийную и комсомольскую организации и превратить сентябрь в действительно ударный месяц по ликвидации хозяйственных прорывов на ВРЗ, ж.-д. узле, «Красном Пахаре», лесозаводе, кожзаводе, в швейпроме, у водников, в предприятиях ЦРК и др. предприятиях Вологды **и на учебном фронте**—постановляет:

1) Об'явить сентябрь ударным для ликвидаци прорывов промфинплана на всех вологодских предприятиях **Не позже 7 сентября** в каждом предприятии, цехе должен быть выработан и доведен до каждого рабочего **оперативный план** ликвидации прорывов и практических задач каждого цеха, бригады, станка.

2) **К этому же сроку** не должно остаться **ни одного** коммуниста и комсомольца--**не ударников.** Партколлективы и ячейки должны немедленно развернуть массовую работу по вербовке новых ударников, созданию новых ударных бригад.

3) Успешно выполняющие промфинплан предприятия и цехи должны взять **на буксир отстающие.** Причем этот «буксир» должен осуществляться практически — посылкой в отстающие цехи и предприятия лучших ударников для практической помощи.

4) В течение сентября проводить **субботники** на отстающих предприятиях и цехах. Особо актив обращает внимание на помощь железнодорожному узлу.

5) Призывая всех коммунистов, комсомольцев, беспартийных рабочих и служащих на субботники **в выходные дни, актив отказывается от своих выходных дней до 1 октября.**

6) Немедленно развернуть **вербовку ударников «третьего года пятилетки».** Эта вербовка должна сопровождаться вовлечением лучших ударников **в партию.**

7) Боевой задачей должно быть обеспечение начала работы всех **учебных заведений** в срок. Прорывы в этой области должны быть также ликвидированы в сентябре полностью.

8) Актив особо подчеркивает задачу **немедленного** развертывания и расширения существующих **столовых, огородов, молочных ферм и свиноводческих баз.** Необходимо срочно обсудить на всех рабочих собраниях мероприятия ЦРК в этой области, сочетав это с проводимой ЦРК перевыборной кампанией и принятием рабочими шефства над предприятиями ЦРК.

9) Актив особо подчеркивает роль **«Красного Севера»**, становящегося рабочей массовой газетой. «Красный Север» должен в сентябре сыграть крупнейшую роль в деле боевой мобилизации на ликвидацию прорывов и явиться одновременно организатором новой волны ударничества и соцсоревнования и организованной подготовки к 3 году пятилетки. Ввести в газете **ежедневные оперативные сводки о работе всех предприятий и о развертывании учебных заведений. Организовать на сентябрь силами курсов редакторов ежедневную летучую ударную газету, выпуская ее в наиболее отсталых цехах и специальные номера по боевым вопросам кооперации, учебы и т. д.**

10) Условием создания боевых темпов сентябрьской работы должна быть решительная **беспощадная борьба с прогульщиками**, пьяницами, «летунами», с лодырями и рвачами, как на производстве, так и в учреждениях. Этим категориям врагов социалистического строительства должен быть организован практический **бойкот** и изгнание из пролетарских рядов.

11) Поднять массовую кампанию среди рабочих и особенно молодежи за принятие самообязательств **работать на предприятиях длительное время.** Необходимо **проверить состав безработных**, использовав возможные кадры на дефицитных профессиях. Нежелающих быть использованными на работах следует **снимать с учета безработных**.

12) Актив подчеркивает, что требование ударной, боевой, самоотверженной работы относится в равной степени с промышленными предприятиями и **ко всем учреждениям** особенно к обслуживающим производство и рабочие нужды (ЦРК, Севторг, Артельсоюз, комхоз и др.).

Актив обязуется напрячь все свои силы, мобилизовать все резервы и возможности, бросить в бой всю энергию, но **добиться к 1 октября ликвидации прорывов** и достойной большевиков встречи третьего года пятилетки.

Завтра вместо „телеграмм“ выходит экстренный выпуск „Красного Севера“.

ВЫХОДНЫЕ ДНИ--НА СУББОТНИК!

Социалистический субботник на ВРЗ.

На субботнике. Красноармейцы с рабочими ВРЗ за погрузкой на платформу полутонной стальной плиты.

ИЗ КОНТОР--В ЦЕХА!

Паровозники предлагают: всех специалистов и техников из правлений, отделов, контор — бросить на сентябрь на производство.

Заслушав и обсудив обращение ЦК ВКП(б) к 3-му году пятилетки и ликвидации прорывов второго года—митинг рабочих паровозного цеха ВРЗ приветствует это обращение ЦК и обещает:

Первое—Приложить все усилия к ликвидации прорывов в цехе и выполнению плана полностью, как подготовке к 3-му году пятилетки.

Второе—Решительной борьбе с лодырями и прогульщиками, в отношении последних митинг считает необходимым об'явить с 5-го сентября бойкот всем злостным прогульщикам, как врагам социалистического строительства.

Третье—Паровозники обещают к началу третьего года пятилетки вовлечь в ударные бригады всех рабочих цеха и сделать его целиком ударным.

Четвертое—Рабочие паровозники берут под свое шефство огороды ЦРК и обещают обеспечить развитие этого дела в Вологда по линии ЦРК ликвидируя тем самым затруднения со снабжением рабочих и трудящихся.

Митинг высказывается за то, чтобы превратить сентябрь в ударный месяц в течении которого ликвидировать прорыв и задолженность цеха передвторым годом пятилетки. Для этой цели считать необходимым, чтобы в течении ударного месяца все специалисты и техники из административно-технического персонала заводского управления работали непосредственно в цеху.

Паровозники будут непоколебимо драться за выполнение промфинплана за успешное социалистическое строительство СССР и будут непоколебимой поддержкой большевистской партии в ее гигантской борьбе за ленинизм за торжество социализма!

ОБЯЗУЕМСЯ

проработать на заводе до конца пятилетки.

(Деревообделочный цех ВРЗ).

Заслушав и обсудив обращение ВКП(б) ко всем хозяйственным, профессиональным, партийным и комсомольским организациям, рабочие деревообделочного цеха ВРЗ постановляют:

В течение остальных 25 дней сентября приложить все силы к тому, чтобы выполнить на сто процентов программу текущего года, что является важнейшим условием для выполнения программы третьего года пятилетки.

Широко обсудить в сентябре контрольные цифры промфинплана на 1930—31 год, развернув встречный промфинплан.

Первого отктября организовать День Ударника.

Мы, рабочие деревообделочного цеха, в интересах скорейшего выполнения пятилетки в 4 года, обязуемся проработать на ВРЗ до конца пятилетки, не переходя на другие предприятия, об'явив решительную борьбу со всеми, кто дезертирует с фронта выполнения пятилетки в 4 гока.

В целях лучшего снабжения рабочих требуем открыть в ближайшее время закрытые распределители для рабочих.

Мы слабо боремся с прорывами.

(КОЛЕСНЫЙ ЦЕХ ВРЗ).

Из 40 работавших в колесном цехе ВРЗ на митинг явилось 30 человек. После краткого изложения обращения ЦК ВКП(б) выступило 4 рабочих, которые в своих выступлениях отметили, что мы слабо боремся с прорывами. Сколько раз на цеховом собрании рабочие выносили решения о прогульщиках, завком никаких мер не принимает.

В краткой резолюции принятой на митинге рабочие колесного цеха заявляют, что они с возложенными партией и советской страной на них задачами полностью не справились, об этом говорит плохо развитое ударничество и соцсоревнование в цехе, отсутствие подготовки рабочей силы, наличии большого количества прогульщиков.

Об'являя себя мобилизованными на ударную работу для ликвидации в сентябре производственных прорывов завода за текущий год рабочие считают в то же время необходимым: Повести завкому решительную борьбу с прогульщиками, выявив самых злостных по всем цехам и добиться их удаления с производства. Улучшить работу производственного отдела.

Основное внимание рабочих все силы и активность на ударную работу на борьбу за встречный промфинплан, на развитие соцсоревнования.

Обещаем нашей партии: до конца 5-летки не покинем завод.

(«Красный Пахарь»)

— Мы задание правительства плохо выполняем,—заявил директор «Красного Пахаря» тов. Кузьмин, открывая митинг на заводе.

За 9 месяцев выработано продукции только на 75 процентов. Имеется разрыв между зарплатой и производительностью труда. Средняя зарплата за 9 месяцев—112,4 проц. Производительность труда—101 проц.

Неуважительные прогулы достигли 0,64 проц.

Мы не должны выйти с такими показателями к третьему году пятилетки. Надо во чтобы то ни стало теперь же ликвдиировать прорыв.

Обращение ЦК ВКП(б) учит, как нужно работать.

150 рабочих «Красного Пахаря», обсудив обращение ЦК заявили на митинге:

— Обещаем нашей партии: до конца пятилетки не покинем завод.

— Очистим ряды ударников от лодырей, рвачей, прогульщиков. Создадим подлинные ударные бригады им 16 партс'езда.

— К третьему году пятилетки уничтожим прорывы.

— 1 октября — день нового года пятилетки и перехода нашего завода на 7-часовой рабочий день об'явить днем ударника.

БОЙКОТ ПРОГУЛЬЩИКАМ ПЬЯНИЦАМ, РВАЧАМ.

(Ж.-Д. УЗЕЛ)

4-го сентября, после работы при месткоме № 1 ж.д- узла проведен митинг на котором обсуждалось обращение ЦК партии о ликвидации прорывов второго года пятилетки и задачах третьего года пятилетки.

На митинге присутствовало около 150 рабочих.

Митинг открыл председатель месткома тов. Захаров. С докладом об обращении ЦК партии выступил тов. Шалюпа, который наиболее подробно остановился на состоянии и задачах железнодорожного транспорта.

В работе узла имеются громаднейшие недостатки и прорывы. Подготовка к осенне-зимним перевозкам проведена из рук вон плохо. Неожиданный поток грузов в мае-июле создал на узле «пробку».

Труддисциплина на узле расшатана. Об этом говорит ряд количества происшествий. За первое полугодие было 84 случая происшествий, в апреле—104, в мае—97, июне—88, июле 83.

Процент больных паровозов растет. Средний пробег все время уменьшается. В мае пробег равнялся 210 километрам, в июне—205, а в июле уже 192 километрам.

Все эти безобразия должны быть немедленно устранены.

Рабочие одобрили обращение ЦК партии о обязались неуклонно проводить его в жизнь:

—Об'явить общественный бойкот пьяницам, рвачам и прогульщикам, срывающим выполнение промфинплана.

—В порядке добровольных вызовов друг к другу прекратить уход рабочей силы с транспорта.

—Ликвидировать полностью к концу хозяйственного года все прорывы.

—Вызвать на соцсоревнование по ликвидации прорывов всех рабочих и служащих раз'ездной службы ст. Вологда 1-я.

—Взять шефство над молочными фермами ЦРК «Вологжанин» с тем, чтобы добиться широкого развития этого дела и улучшения рабочего снабжения.

—Об'явить поход за поднятие производительности труда, снижение себестоимости, за трудовую дисциплину и выполнение директив по единоначалию.

Постановление ЦК ВКП(б)

о практических мероприятиях партийных, профессиональных, комсомольских, хозяйственных и кооперативных организаций для проработки и проведения в жизнь обращения ЦК ВКП(б), от 3 сентября 1930 года.

Всем областкомам, крайкомам и ЦК нацкомпартий.

Вокруг обращения ЦК от 3 сентября должны быть немедленно мобилизованы партийные и комсомольские организации, причем, главным образом и прежде всего заводские ячейки, а под их руководством и во гдаве с ними, широчайшие рабочие массы для решительного перелома в выполнении промфинплана 1929—30 года, для под'ема новой волны ударничества и соцсоревнования, для массовой подготовки к новому хозяйственному году, для организации массового пролетарского контроля над рабочим снабжением. Для этого ЦК предлагает осуществить следующие мероприятия:

1. В важнейшие промышленные районы наиболее отстающие в выполнении промфинплана, послать 20—25 бригад во главе с уполномоченным ЦК, включая в их состав экономистов, профессионалов кооператоров и газетных работников и лучших ударников (с мест). Такие же бригады организовать краевым (областным) комитетам и ЦК нацкомпартий, привлекая к работе в том числе студентов экономических и технических ВУЗ'ов. Задача бригад: организовать массовую проработку обращения ЦК и вытекающих из него практических мероприятий по данному заводу (строительству, руднику, транспортному узлу и пр.) по всем линиям (хозорганы, профсоюзы, кооперация и т. д.).

2. Обсудить обращение ЦК: а) на районных и городских собраниях низового партийного и комсомольского актива; б) на открытых собраниях цеховых партячеек (партгрупп) комсомолом и беспартийным активом. в) по красным уголкам на предприятиях; г) на групповых, цеховых, сменных производственных совещаниях; д) на заводских слетах (конференциях) ударников; е) на заводских районных, городских собраниях и ИТС.

На все эти собрания широко привлечь ударников. Основная задача этих собраний: максимально конкретизировать местные задачи, вытекающие из обращения ЦК;в процессе обсуждения широко развернуть самокритику всего, что тормозит выполнение промфинплана, и разоблачить оппортунистическую практику, давая отпор правым и троцкистским вылазкам и нездоровым рваческим настроениям отдельных отсталых элементов рабочих.

3. Провести ряд специальных мероприятий, а именно: 1) новый призыв рабочих в ударные бригады «третьего года пятилетки»; 2) Перестройку массовой производственно-экономической работы в цехе, следуя опыту передовых предприятий (планово-оперативные группы, сквозные бригады, буксир отстающих цехов); 3) Выдвижение лучших ударников в заводские органы рационализации, бюро рабочего изобретательства, отдел экономики труда и пр.; 4) Создание рабочих бригад контроля над кооперацией (с участием делегаток, жен рабочих и комсомольцев; 5) Привлечение совхозов и колхозов (в первую очередь,связанных с предприятиями по линии шефства) к обсуждению вопроса об улучшении рабочего снабжения; (6) По линии комсомола—самообязательства комсомольцев и молодых рабочих по закреплению на данном предприятий на определенный срок; переброска 30.000 комсомольцев в Кузбасс, организация показательной работы в шахтах.

4. К всесоюзному дню ударника и началу хозяйственного года (1 октября) развернуть массовую культурную работу с докладом по красным уголкам, проводя вечера ударников, чествованием и премированием примерных рабочих, а также товарищеские суды над прогульщиками и «летунами»

5. Поставить массовый контроль над всей этой работой через печать, рабкоров и легкую кавалерию. Печати —на ряду с беспощадной критикой слабых участков и разоблачением правых и «левых» оппортунистов широко популяризировать положительный опыт.

Районным и городским парткомитетам систематически проверять реализацию обращения ЦК. Крайкомам, областкомам, ЦК нацкомпартий— представлять ЦК ВКП(б) ежедекадные сводки.

ЦК ВКП(б).

ПОСТАНОВЛЕНИЕ СЕКРЕТАРИАТА ВЦСПС.

МОСКВА, 4 сентября. Секретариат ВЦСПС постановил: ЦК профсоюзам, областным и краевым совпрофам в двух дневный срок разработать конкретный план проведения в жизнь директивы ЦК ВКП(б) и президиума ВЦСПС о борьбе с прорывами о выполнении промфинплана и об организации всесоюзного Дня Ударника с максимальным учетом своих условий и особенностей.

Создать повсеместно на крупных предприятиях фабрично-заводские конференции ударников, для обсуждения мероприятий по быстрейшей ликвидации прорывов, лучшей постановки работы, и по развертыванию встречного промфинплана. В течении сентября привлечь в ударные бригады (призыв третьего года пятилетки) и широко распространить опыт общественного буксира и сквозных бригад, как внутри цеха и предприятия, так и между предприятиями одного района.

Союзным организациям снизу доверху развернуть работу по организации встречного промфинплана, поддержать встречную волну производственных предложений со стороны ударников и широких масс рабочих и специалистов, добиваясь их быстрейшей реализации.

Развернуть рабкоровский поход начатый газетой «Труд»—за лучшую встречу нового хозяйственного года.

30-го сентября во свех клубах и, и театрах организуются вечера встречи нового хозяйственного года, на которых администрация предприятий и фабрично-заводские комитеты отчитываются о своей работе по выполнению промфинплана текущего года и взятых обязательствах на третий год пятилетки.

1-го октября—День Ударника—является днем всесоюзной проверки достигнутых результатов в выполнении промфинплана текущего года и мобилизации сил на выполнение программы третьего года пятилетки.

По окончании хозяйственного года ВЦСПС и ВСНХ производят всесоюзное премирование лучших предприятий бригад и ударников.

БРИГАДА ГАЗЕТЫ „ГУДОК“

ВЫЕЗЖАЕТ ДЛЯ ЛИКВИДАЦИИ ПРОРЫВА НА ВРЗ.

Редакция газеты «Гудок» для ликвидации прорыва в оставшиеся двадцать дней до конца второго года пятилетки на ВРЗ имени «Гудок» посылает специальную бригаду которая будет работать в заводской газете «Тяговик». Газета в сентябре будет выходить чаще.

Кроме того «Гудок» отпускает средства на издание заводской газеты «Тяговик» в дальнейшем. Эта помощь со стороны редакции «Гудка» оказывается потому, что завод назван именем «Гудка», а поэтому «Гудок» взял на себя обязательство на своем заводе ликвидировать прорыв.

В КИТАЕ ПОЛНЫЙ ПАРАЛИЧ ВНЕШНЕЙ ТОРГОВЛИ.

В Чанша происходят массовые казни.

ПАРИЖ, 4. По сообщению шанхайского корреспондента в Чанша сейчас господствует невообразимый хаос. Массовые казни и кровавые расправы властей, отнюдь не уменьшая коммунистической опасности, лишь терроризируют население.

Действующие против Чанша красные войска, по сравнению с нанкинскими войсками,производят впечатление лучше организованных и лучше дисциплинированных. Корреспондент указывает на полный паралич внешней торговли Китая и об'ясняет это тем, что «коммунисты в долине Янцзы блокируют всякое товарное сообщение.

1300 горняков бастуют в знак солидарности.

К НИМ ПРИСОЕДИНЯЮТСЯ ГОРНЯКИ КЕНТЕ.

ЛОНДОН, 4. В Кенте (Англия) забастовали 1.300 углекопов нескольких шахт в знак протеста против увольнения 6 рабочих и вследствие отказа шахтовладельцев принять представителей горняков. Рабочие других угольных копей в Кенте тоже бастуют в знак солидарности с бастующими горняками.

Буря в Индии не утихает.

ЛОНДОН, 3. Как сообщают из Индии, в Карачи произошло столкновение между 2.000 членов партии национального конгресса и полиции. Индусы напали на ж.-д. депо, пытаясь дезорганизовать там работу. Полиция, пытавшаяся оттеснить толпу была встречена градом камней. 20 индусов и несколько полицейских ранено.

Американское „правосудие“ САСШ, Марион, штат Индиана

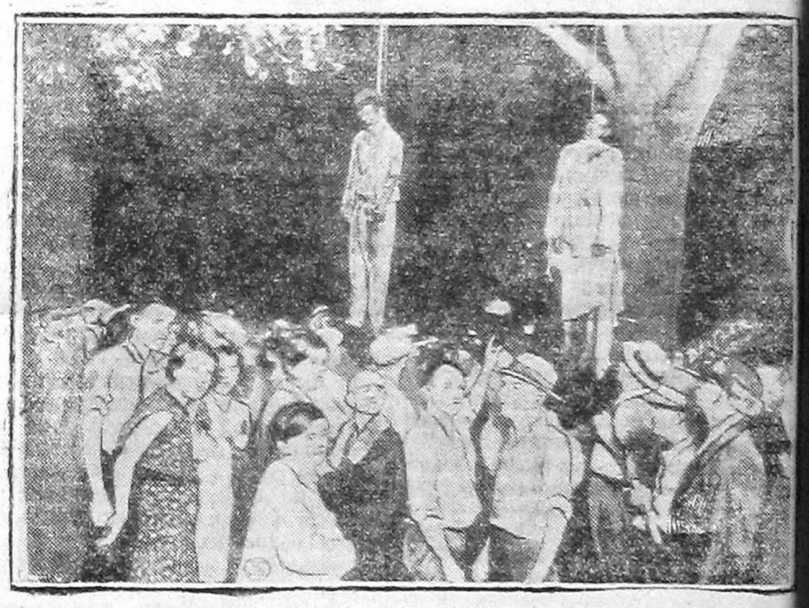

В «процветающей» Америке под покровительством власти процветает линчевание. В страхе перед революционированием рабочих-негров кулацкие толпы вздергивают на деревья людей, повинных лишь в том, что их кожа черная НА СНИМКЕ. Линчевание (повешение) двух негров-батраков в штате Индиана

СОСТЯЗАНИЕ ЦЕХОВ.

Вагонники пред'являют подсобным цехам „производственный счет“.

52 вагона и не меньше!

Митинг в вагонном, на канаве. Цех большой—600 рабочих. На митинге—120. Значит — не все еще рабочие подняты на ноги, значит—не является еще цехячейка крепким вожаком, значит — большое обязательство лежит на этих 120 передовых рабочих подтянуть всю массу, чтобы не было в цехе равнодушных к боевым задачам рабочего класса...

* * *

Короткое сообщение об обращении ЦК, о положении страны, о плане на 3 год пятилетки, о прорывах у вагонников.

Прения:

— Мало одних клятв и резолюций. Нужно организовать работу, расставить правильно силы в цехе.

— Из-за чего может сорваться наш план? Смешно сказать—из-за гвоздей! Гвоздей нет для обшивки. Дорога не выполняет планов снабжения.

— С обувью туго. Это тоже влияет на работу. Почему ЦРК не возьмется всерьез за создание широкой сети починочных мастерских? Надо крепко нажать на ЦРК.

— 52 вагона мы можем дать. Обязательно дадим. Но подтянуть надо подсобные цехи, чтобы не задерживали материалы.

* * *

К концу митинга сообщили, что митинг малярного цеха бросил вызов на соревнование вагонникам.

Единогласно решают:

1) Вызов принять с обязательством давать в окраску не менее двух вагонов ежедневно.

2) Поручить цеховому треугольнику выработать в сутки точный оперативный план работы цеха в сентябре и довести его до каждого рабочего.

3) Вызвать на состязание токарный кузнечный, колесный, и литейный цехи, пред'явив им точный производственный счет на сентябрь, что от них зависит для выполнения плана вагонного цеха.

В один месяц заполнить прорыв.

ДО КОНЦА ПЯТИЛЕТКИ НИ ОДИН ВОДНИК НЕ ПОКИНЕТ СВОЕГО ПОСТА

Механическая мастерская госпароходства переполнена рабочими водниками. Тов. Маданов — представитель горрайкома ВКП(б) рассказывает содержание обращения Центрального Комитета партии. Говорит руководитель технического участка госпароходства **Баранов**, старый рабочий выдвиженец-коммунист.

— Я только, что об'ехал быв. технический участок. водных путей. Картина, надо сказать, тяжелая. Прорыв на каждом шагу. Мы с вами плохие пока подручные пятилетки. Мы скоро должны пустить новый механический цех, который примет на себя программу судоремонта, куда больше нынешней. Наконец, мы должны по настоящему оборудовать кузнечный и котельный цеха.

Рабочие водники, приветствуя своевременность обращения Центрального Комитета партии, единодушно проголосовали:

— За ликвидацию прорыва, за то, чтобы недовыполнение на 20 проц. промфинплана наверстать в один месяц к 1 октября и с первого дня третьего года пятилетки принять на себя новую программу и выполнить ее с честью.

— Берем на себя обязанность по пролетарски изнать с производства расхлябанность, лжеударничество и рвачество.-

— Организуем договорную кампанию по закреплению рабочих-водников за своим производством до конца пятилетки,—

— вызываем прибывших на строительство 50 рабочих плотников на социалистическое соревчование по выполнению программы строительства полностью и в срок.

Решительно осуждаем косность, неповоротливость расхлябанность в работе.

(Лесозавод «Красного Пахаря»)

Общее собрание рабочих лесозавода «Красный Пахарь» заслушав доклад тов. Глухова по поводу обращения ЦК ВКП(б) о ликвидации прорывов в производстве и обеспечении производственной программы третьего года пятилетки обращение ЦК ВКП(б) целиком и полностью одобряет его.

Собрание решительно осуждает расхлябанность, косность, неповоротливость в работе хозяйственных, кооперативных и профессиональных организаций, допустивших отставание в выполнении производственных заданий в планах капитального строительства и тяжелой индустрии, как основы социализма.

Собрание обращает внимание хозорганов и кооперации на быстрейшую организацию улучшения снабжения рабочих продуктами питания для чего кооперация теперь же должна развернуть огородное, молочное и свиноводческое дело.Организовать сеть мастерских по пошивке и ремонту обуви.

Собрание предлагает хозяйственникам и профорганам завода ускорить постройку новой столовой при заводе «Красный Пахарь», своевременно обеспечивать полагающейся спецодеждой рабочих, усилить борьбу с прогулами, пьянством, текучестью рабочей силы.

Рабочие завода стоя на защите генеральной линии партии всегда сумеют дать отпор всем оппортунистическим настроениям и всякого рода уклонистам, стремящимся использовать трудности роста социалистической стройки.

Рабочие лесозавода принимают предложение ВЦСПС об организации 1 октября Всесоюзного «Дня ударника» и в свою очередь вызывают в порядке соцсоревнования деревообделочный цех «Красного Пахаря».

Фашистский разгул.

ГЕЛЬСИНГФОРС, 4. Последние сведения говорят о продолжающемся фашистском разгуле в Финляндии. Продолжаются похищения и избиения фашистами деятелей рабочего движения.

Минвнудел приостановил деятельность финского социалистического союза молодежи. Союз имел 4 районных и 108 местных отделений. Также приостановлена деятельность пионер-организаций.

ПОДОЗРИТЕЛЬНЫЙ ВИЗИТ.

ЛОНДОН, 3. ВЫЛЕТЕЛА ЭСКАДРИЛИЯ АНГЛИЙСКИХ АЭРОПЛАНОВ ДЛЯ МАНЕВРОВ НА БАЛТИЙСКОМ МОРЕ.

Охота на т. Росяка.

ВАРШАВА, 3. Прокурорские власти в Лодзи предписали арестовать депутата коммунистической фракции распущенного польского сейма т. Росяка. Газеты сообщают, что полиции до сих пор не удалось обнаружить местопребывание Росяка.

Новости из Москвы.

ВСЕСОЮЗНЫЙ КОНКУРС МЕЖДУ РАЙОНАМИ И КОЛХОЗАМИ.

● **ВЦСПС** принял постановление об участии профсоюзов в уборочной, хлебозаготовительной и осенне-посевной кампаниях. ВЦСПС решил организовать совместно с хлебоцентром и профсоюзом совторгслужащих всесоюзный конкурс между районами и колхозами на досрочное выполнение годового плана хлебозаготоков и стопроцентного выполнения осеннего сева. Для премировния постановлено выделить совместно с колхозцентром **один миллион рублей.**

● **Управлением** Москхимэнергостроя заключено соглашение с акц. о-вом Добролет об организации **воздушного сообщения Москва—Бобрики.**

● **Для повышения** квалификации избачей рабоче-крестьянский радиоуниверситет (Москва) организует с 1 октября заочные бесплатные курсы.

● **Президиум ВЦИК** принял новый закон о районных прокурорах. Они будут непосредственно назначаться и смещаться исключительно краевыми прокурорами. Окружные суды и окружная прокуратура упраздняются Районным прокурорам передаются все права и обязанности окружных. В каждом районе обязательно устанавливаются участки нарсудов. Народные судьи будут избираться райисполкомами и горсоветами на определенный срок. Народные судьи не могут быть досрочно отозваны от занимаемой должности без ведома краевых судов.

ВВЕСТИ В КОЛХОЗАХ МЕТРИЧЕСКИЕ МЕРЫ.

● **Наркомтруд РСФСР** предложил органам труда требовать, чтобы в колдоговорах измерители определялись в метрических мерах. При наблюдении этого колдоговоры не будут регистрироваться в целом или в тех пунктах где приводятся старые меры. При разрешении трудовых конфликтов также не должно допускаться установление расценок на старые мерам.

К перевыборам ЦРК «Вологжанин».

Рабочей метлой выметем сор.

КОГДА В МАГАЗИНАХ И СТОЛОВЫХ ЦРК БУДЕТ ПОРЯДОК?

Рабочая бригада в булочной № 1 натакнулась на грязь, обнаружено много скрытого от потребителей товара.

ЛАВКОМЫ БЕЗДЕЙСТВУЮТ.

Рабочая бригада обследовала булочную № 1, и магазин № 2 ЦРК «Вологжанин». Вскрыто много беспорядков.

В булочной № 1 —грязь. В шкафах сырые слои пыл, груда мусора, много паутины. В хлебных ящиках хранятся... чулки. Весы не правильные.

В магазине № 2 разбросана грязная посуда от масла. В кладовой разлита сырость, плесень, вонь. Здесь бригада нашла 4 мешка муки крупчатки лежащих неизвестно с какого времени. У одного мешка прорваны углы и мука сыплется на пол. Обнаружена бочка с капустой, которая также скрыта от потребителя.

Под прилавком найдено 20 штук помидор неизвестно кому принадлежащих.

Несмотря на сырость в кладовой скалены пачки спичек.

Бездействие лавкомов и бесхозяйственность зав. магазином и булочной на лицо.

Предложения рабочих подшиваются к протоколам.

РАБОТУ ЦРК—ПОД КОНТРОЛЬ МАССС.

Рабочие бригады дают много предложений для улучшения работы магазинов ЦРК.

Как эти решения и предложения проводятся в жизнь? Выполняются ли они?

Кто следит за тем—осуществляются ли все решения и предложения?

Никто!

В ЦРК лежит груда материалов обследовательских бригад и протоколов правления. Однако нет ни строчки о том, устранены ли в магазинах отмеченные бригадами ненормальности.

Характерный факт. 24-го августа правление ЦРК «Вологжанин» предложило орготделу проверить работу левого отдела, так как там не благополучно.

Орготдел ЦРК до сих пор не выполнил распоряжения правления.

Нужен контроль рабочих масс. Необходимо, чтобы предприятия не только взяли шефство над торговыми единицами и отделами ЦРК, но и ежедневно контролировали.

Столовая № 2 „Вологжанин" поражена нэпманским духом

С ПОТРЕБИТЕЛЯ ДЕРУТ СЕМЬ ШКУР.

Столовая № 2 ЦРК «Вологжанин» в погоне за наживой, по ценам не уступает частнику.

Бутерброд с сыром стоит 50 копеек, с яйцами 1 рубль и т. д. Для того, чтобы немного утолить голод, таких бутербродов надо купить не менее как на 3—5 рублей.

Пшенная каша часто бывает кислая. Во время обеда эта кислятина стоит 35 копеек, а во время ужина и завтрака та же самая порция 40—50 коп. Между тем в других столовых каша стоит 20—25 копеек.

Тоже самое происходит с супом. Только разница в том, что на обед суп подается с кусочком мяса или рыбы, а на ужин одна теплая мутная вода.

Отличается столовая и безобразным обслуживанием обедающих. Утром, для того, чтобы попить чайку и закусить, рабочие и служащие вынуждены простоять в очередях, перед кассой полчаса, за столом час и в ожидании чая полчаса.

Официантки грубы и дерзки с потребителями.

—Не нравится у нас—убирайтесь в другую столовую. Мы вас к себе не требуем.

Потребители нервничают, протестуют.

Толстая жалобная книга исписана невозможными жалобам.

Д. Штинников.

ФРОНТ УЧЕБЫ В ОПАСНОСТИ!

ТЕХНИКУМЫ ГОРОДА НЕОРГАНИЗОВАННО ВСТРЕТИЛИ УЧЕБНЫЙ ГОД.

Готов ли наш город—город учебы к плановой и бесперебойной работе?

На днях этот вопрос обсуждался на партийном совещании при горкоме. **Выяснилась неподготовленность большинства, и старых , и новых учебных заведений к учебному году.**

В совпартшколе плохо с помещениями. Несколько раз переезжали с места на место, несколько раз бросались на ветер средства—и до сих пор совпартшкола не имеет полного представления о границе своих помещений.

Занятия еще не начались. Зав. совпартшколой тов. Маданов обещает, что 9-го сентября совпартшкола начнет учебу полным ходом.

Лучше дело в Вологодском рабфаке, который теперь является придатком молочно-хозяйственному институту. **Рабфак полностью обеспечен преподавателями укомплектован состав учащихся и еще 1-го сентября, точно по расписанию рабфаковцы начали учебу.**

Больной вопрос в рабфаке это общежитие. В нижнем этаже одного из корпусов здания жить невозможно, а между тем в эти сырые, холодные стены поставлены койки студентов, в том числе и девушек. Правда, в деревянных домах во дворе рабфака проживает до 50 семей обслуживающего персонала которому гораздо легче найти квартиры в городе или, наконец, оборудовать квартиры в нижнем этаже. Во всяком случае рабфаку нужно помнить, о деле размещения своих студентов.

Открытие педагогического института задерживается до первого октября. С преподавательским составом института еще ничего не известно. Тихомиров—зав. учебной частью в поездках. Выясняет вопрос о профессуре и преподавателях вообще.

При пединституте мыслится открытие рабфака. Заведующий этим будущим рабфаком, наивно говорит:

—Преподавателями будем обеспечены так себе, по совместительству, наверное придется, а то как же иначе?

Это заявление прозвучало горькой иронией. Никто из присутствующих на партсовещании при горкоме не мог представить себе, как это дневной **всамделишный рабфак, не будет иметь в своем сотаве ни одного штатного учителя.**

Начал работать водный техникум. Это своего рода техникум комбинат, при нем работает и школа ФЗУ. **Из первых групп принятых фабзавучников 38 чел. уже направлены на пароходы на предварительную производственную практику.** С общежитием для водного техникума дело плохо. Техникуму отдан дом № 7 по Советской улице, заселенный в своем большинстве преступным элементом, который до сих пор не выселяется.

Присутствовавший на совещании тов. Мастквилишкер (из ЦРК) сообщил, что 5-го сентября вся столовая **№ 2 будет предоставлена исключительно для питания студентов.** Кроме того тов. Мастквилишкер об'явил о созыве совещания при ЦРК по вопросу о бесперебойном и нормальном снабжении и питании учащихся.

У колхозного техникума не хватает преподавателей. На 250 человек не хватает общежития. Между прочим, руководители колхозного и железнодорожного техникумов т. т. Попов и Петухов—оба члена партии стол кнулись друг с другом на чрезвычайно больном вопросе с общежитиями. Они так и не могли договориться между собой и прзвали на помощь милицию. Это безобразно. Мелкие придирки заслонили действительные нужды техникумов. Вообще горсовету нужно как можно быстрее разрешить нужды многочисленного колхозного техникума.

В основном учебные заведения города развернули работу, но она полна десятками неполадок, отдельных провалов, недоговоренности и рогатками стоящими на пути развертывания бесперебойной учебы.

Устранить их—первоочередная задача.

Под открытым небом.

Многие учреждения, обязанные освободить к 25-му августа помещения, отведенные под учебные заведения, до сих пор этого не сделали.

Помещение школы взрослых сейчас занято совпартшколой и курсами. А школа взрослых до сих пор никак не может получить для себя помещение

Надо принять самые срочные меры.

Л.

Письма из сельских районов.

Кулак осмелел. Прижать кулака.

КУЛАКИ СОЖГЛИ СКОТНЫЙ ДВОР КОЛХОЗА ПИОНЕР.

В ответ на вылазку кулаков — бедняки Воробьевского сельсовета идут в колхоз.

В местный праздник «преображенье» в колхозе «Пионер» СГОРЕЛ СКОТНЫЙ ДВОР ПРИ ЭКОНОМИИ КУРЬЯ.

Сгорело 7 коров. Убытки от пожара 2000 рублей.

Ясно, что это кулацкая вылазка. Колхозники на общем собрании резко протестовали в ответ на кулацкую вылазку решили отработать три дня бесплатно и весь заработок дать на покупку коров.

Из Воробьевского сельсовета несколько бедняков подали заявления в колхоз.

По делу ведется следствие. Виновников надо судить показательным судом.

ЛАРОВ.

Кулацкая семья Меньщиковых распоясалась.

ЧТО СМОТРИТ ОЗЕРОВСКИЙ СЕЛЬСОВЕТ.

В пролетарской сельско-хозяйственной артели, Озерковского сельсовета, (Чебсарского района) кулачье из семьи Меньщиковых ночью тайно похитили из колхоза племенного быка и 6 штук овец, а с пастбища молочную породистую корову, силой отбив ее у комсомольца охранявшего стадо.

Правление артели и сельсовет миндальничают с кулачьем и в течение целой недели никаких мер не принимают и лишь 2-го сентября участковый милиционер прибыл на расследование.

Колхозник.

СЕКРЕТАРЬ устьрецкой ячейки Желтов—ПЬЯНИЦА.

ХАРОВСКОМУ РАЙКОМУ НАДО СРОЧНО ОЗДОРОВИТЬ ЯЧЕЙКУ УСТЬРЕКИ

В Харовском районе, в селе Устьреке секретарь ячейки ВКП(б) Желтов Василий Ф. был намечен на курсы секретарей партийных ячеек в Вологду. Тов. Желтову пришлось сдавать ячейковые дела тов. Шмакову М. П. При сдаче дел оба секретаря так наспиртовались, что заставляли посторонних людей писать протокол, а потом напоили и тех лиц, кто помогал. По приезде с курсов Желтов работы никакой не ведет. Ячейкой не руководит на селе.

Око.

К ПЕРЕВЫБОРАМ ПРОФОРГАНОВ.

Фабзавместкомы---вплотную за производственный план!

Местком типографии № 1 не сумел мобилизовать рабочих на борьбу за выполнение промфинплана

РАБОТА МЕСТКОМА ПРИЗНАНА СЛАБОЙ.

2 сентября состоялось отчетно-перевыборное собрание месткома типографии № 1. Из 123 чел., работавших в этот день на собрание явилось 110 чел.

Производственная программа за девять месяцев типографией выполнена только на 94 проц. Прогулы на производстве занимают большое место. За девять месяцев прогуляно по тресту 946 рабочих часов.

Местком был оторван от производственной жизни, не сумел мобилизовать рабочие массы на выполнение производственной программы. Образовавшийся прорыв не ликвидируется, а наоборот положение ухудшается. Среди некоторой части рабочих имеются отсталые, хвостистские настроения. Местком, с этими настроениями не боролся. Массовая работа была развернута слабо.

Собрания посещались рабочими очень слабо.

Выступавшие на собрании рабочие указывали на то, *что местком* соцсоревнованием и ударничеством руководил плохо. Поэтому соцсоревнование в типографии до настоящего времени развернуто слабо. Ударных бригад имеется—13. Количество соревнующихся — 89, что составляет только 44 проц. к общему количеству рабочих.

На собрании было отмечено, что местком культработой почти не руководил.

Работа месткома признана слабой. Состав месткома переизбран весь заново, за исключением одного чел.

Новый состав месткома должен перестроить работу на основе решений 16 партс'езда. Вся работа месткома должна быть тесно связана с производственной жизнью.

Перевыборы по союзу СТС проходят безобразно медленно.

В настоящее время идет отчетно-перевыборная *кампания по союзу* совторгслужащих. Кампания проходит преступно медленно и неслышно.

Месткомы и группкомы СТС находятся сейчас безо всякого руководства, они предоставлены сами себе.

Присланный инструктор для проведения данной кампании, рабочий выдвиженец тов. **Медведев,** говорит о том, что никто ни чего не хочет делать, берутся медленно, лениво, партийные организации не участвуют в данной работе.

Павловский.

Работу аппарата связи—под рабочий контроль!

ВЫДЕЛИТЬ РАБОЧИЕ БРИГАДЫ ДЛЯ СМОТРА РАБОТЫ СВЯЗИСТОВ.

Сейчас проходит подготовительная работа к отчетно - перевыборной кампании профсоюза связи. Для проведения этой боевой работы надо мобилизовать всю общественную массу. В первую голову рабочие ВРЗ должны взять шефство над предприятиями связи, выделить бригады, для помощи в перевыборной кампании и для смотра работы аппарата связи, проверить — как союз и работники связи борются за выполнение промфинплана, за проведение пятилетки в четыре года, повернулся ли союз связи лицом к производству и каковы результаты этого поворота.

Бригады должны будут помочь в проведении встречного промфинплана

Работу аппарата связи надо поставить под контроль и руководство передовой рабочей массы. Мобилизуя внимание и активность масс вокруг успешного и быстрого проведения реорганизации по союзу и хозяйству связи, нужно решительно бороться с механическим подходом к реорганизации, которая приобретает крупнейшее политическое значение.

Член бригады ЦК связи— ПЕРОВСКИЙ.

Сегодня--суд над вредителями раз'езда Кущуба.

Что было в Кущубе?

ПРЕСТУПНАЯ БЕСПЕЧНОСТЬ И РАСХЛЯБАННОСТЬ ПРИВЕЛИ К КРУШЕНИЮ ПОЕЗДА № 68. СУРОВОГО ПРИГОВОРА ВИНОВНЫМ.

20 июля пассажирский поезд № 63, шедший по маршруту Вологда — Ленинград, на раз'езде *Кущуба*—потерпел крушение. Сильно пострадали 4 вагона и паровоз. Один из пассажиров-красноармеец Третьяков получил тяжелые ушибы. Северная дорога понесла убыток в 4156 р. 35 коп.

При тщательном обследовании на раз'езде Кущуба вскрылись потрясающие факты преступной безответственности халатности и беспорядков работников, которым был доверен раз'езд.

Начальник раз'езда Макеев не считал себя ответственным за *состояние* верхнего строения пути. Инструктировать своих подчиненных агентов считал совершенно излишним и неинтересным занятием. Новые стрелочники (*например* Смелов), просили Макеева еще 15 мая дать им инструкции, познакомить их с работой. Макеев на это не обращал внимания и просьбы не выполнял.

Ничего не делал он *и по* улучшению состояния путей. Замеченные ненормальности лишь записывались в книгу осмотра, а меры не принимались. Макеев заявлял, что следить за устранением непорядков — не его дело.

На собраниях ни разу не ставились доклады о состоянии безопасности движения.

А между тем, путь был неисправный...

Спокойно относились и остальные «работники» раз'езда.

Артельный *староста* Н. Гнездов и техник околодка Д. Суслов зная о неисправности третьего пути, хранили это почему то в тайне. Не предупреждали нач. раз'езда и не сигнализировали о необходимости ремонта.

Техник Суслов был великолепно осведомлен о том, какой опасности подвергаются поезда при приеме их на 3 путь. Однако мер к запрещению приема поездов на этот путь не принял

За неделю до крушения поезда, приезжал для обследования раз'езда старший инженер пути Н. Дедюлин. Состояние путей его почему то мало интересовало. Он не обратил на это никакого внимания.

Накануне крушения Макеев осматривал путь. Но опять беспечно отнесся к его неисправности.

Знал об опасности *для поездов* и дежурный раз'езда И. Львов.

Все знали об опасности, угрожаемой поездам. И все таки все спокойно ожидали, когда произойдет катастрофа.

Это ничем иным нельзя назвать как вредительством, сознательной или невольной попыткой разрушить транспорт и сорвать осенне-зимние перевозки.

Все эти вредители крушения на раз'езде Кущуба сегодня предстанут перед пролетарским судом.

Мы ждем от суда беспощадного, самого сурового приговора.

Л. ЗОРИН.

Постановление Наркомзема и Колхозцентра СССР об уборке посева раскулаченных хозяйств.

В связи с тем, что в ряде районов посевы бывших кулацких хозяйств не распределены между колхозами, и что не организована уборка их урожая, там, где не имеется колхозов, Наркомзем и Колхозцентр СССР разъясняют:

1) Посевы бывших кулацких хозяйств там, где имеются колхозы, вне зависимости от того, находятся ли они (хозяйства), теперь на территории колхозов или вне их, поступают в полное распоряжение колхозов. Уборка их урожая (жнитво, молотьба и перевозка) производится коллективно силами колхоза. Весь валовой сбор хлеба с этих посевов зачисляется в валовой доход колхозов. Чистый доход от урожая посевов бывших кулацких хозяйств вносится на увеличение паевых взносов батраков и бедняков в колхозы.

2) Посевы бывших кулацких хозяйств там, где не имеется колхозов, поступают в полное распоряжение комитетов крестьянской взаимопомощи, которые организуют и отвечают за своевременность уборки урожая.

3) Весь урожай с посевов бывших кулацких хозяйств за исключением семян, необходимых для обсеменения этой площади в будущем году, сдается целиком (продается) хлебозаготовительным организациям.

ПРИЗЫВ 1908 ГОДА—15 СЕНТЯБРЯ.

Призывники Череповца вызывают на соц. соревнование вологодцев.

Явиться аккуратно, точно—в срок!

ОТКАЗАТЬСЯ ОТ РЕКРУТСТВА.

Договор:

Призывники гор. Череповца, собравшись на общее собрание 3 сентября постановили: вызвать на социалистическое соревнование призывников гор. Вологды по следующим пунктам:

1. Своевременно и аккуратно явиться на призывной пункт для медосвидетельствования в сроки, указанные в повестках.

2. Отказаться от рекрутства (пьянства и хулиганства) как до призыва, так и после призыва.

3. На 100 процентное вступление призывников в члены Осоавиахима.

4. На подписку по одному экземпляру военной газеты и местной газеты каждому призывнику.

5. Оказать полное содействие призывной комиссии и политаппарату агитпункта в выявлении социально-чуждого элемента среди призывников.

6. Предотвратить всякое симулирование болезней при медосвидетельствовании.

7. Развернуть раз'яснительную работу по отказу от льгот.

Проверку выполнения взятых на себя обязательств призывники поручили произвести череповецкой призкомиссии с непосредственным участием призывников.

По поручению от собрания—**Чуркин.**

ДАТЬ ЛУЧШИЙ ОТБОР ПРИЗЫВНИКОВ:

— по социальному положению,
— по физическому состоянию,
— по лучшему кооперативному обслуживанию,
— правильно распределить партийные и комсомольские силы

ТАКОЙ ВЫЗОВ ДЕЛАЕТ ЧЕРЕПОВЕЦКАЯ ПРИЗЫВНАЯ КОМИССИЯ ВОЛОГОДСКОЙ

Череповецкая городская районная призывная комиссия № 1 вызывает на социалистическое соревнование по лучшему проведению очередного призыва граждан 1908 года рождения—вологодскую городскую призывную комиссию по следующим вопросам:

1) Лучший отбор пополнения в РККА (в кадры и переменный состав) по социальному положению. Ни одного возвращенного по этому признаку.

2) Лучший отбор пополнения в РККА (в кадры и переменный состав) по физическому состоянию и правильному распределению партийцев, комсомольцев, рабочих и специалистов по наряду. Возвращенных по опротестованию не свыше 1 проц.

3) Лучшая постановка политико-просветительной работы на призывном пункте вообще, а в частности в цифрах по следующим пунктам:

а) По кооперативному обслуживанию — организация ларька-буфета, чая и горячих обедов.

б) Вовлечение призывников в члены Осоавиахима на 100 проц.

в) Подписка на газеты («Красная Звезда», «На страже» и местные газеты с охватом как минимум 25 проц. призывников.

г) Выпуск 4-х номеров стенгазеты и наилучшее освещение хода призыва в газетах.

4) Лучшая организационная постановка работы призывной комиссии.

Череповецкая призывная комиссия.

НА СНИМКЕ: красноармейцы—переменники за чтением газет с кадровиками на призывном пункте.

ПЕРЕМЕННИКИ В ЛАГЕРЯХ.

Поставить дивизию в ряды лучших.

КОМСОМОЛ ОБ'ЯВИЛ ПОХОД ЗА ТЕХНИКУ.

Переменный состав 10 дивизии своевременно и полностью прибыл на осенний сбор. **Явка по организованности дала значительно лучшие показатели, чем в предыдущем году.** Случаи «рекрутчины» и пьянства — исключительное явление.

Не обошлось без курьезов: один партиец-переменник 28 стр. полка «сорганизовал» десять чел. персостава и привел их на сборный пункт за сутки раньше: — дескать перевыполнил задание!

Другая группа явилась на 16 час. раньше, говоря: — мы в прошлый год опоздали явиться и за это были задержаны после сбора, так что теперь научены!

Переменный состав пришел с большой и положительной политической активностью, что явилось результатом его непосредственного участия в социалистической перестройке страны — в городе и на селе.

Единицами насчитываются переменники, принесшие отрицательные настроения.

И уже после первых политических занятий **переменники показали, что они умеют давать отпор вылазкам классового врага,** что они желают **активно прорабатывать решения XVI партсъезда и проводить их в жизнь,** говоря: — **нужно не ныть о трудностях, а преодолевать их.**

С большим под'емом методами соцсоревнования, развертывается подписка на заем «Пятилетка в 4 года». Бойцы 2 дивизиона артполка за 3 дня подписки дали 2125 рублей. В некоторых частях красноармейцами приобретаются коллективные облигации. Так, роста связи в первый же день сбора на общем собрании постановила произвести подписку на коллективную облигацию и вызвать саперную роту.

Боевая учеба начала развертываться с первого дня.

— Срок короток, надо вспомнить старое, овладеть многим новым,—говорят переменники.

Переменники быстро восстанавливают забытые навыки, соревнование и ударничество подтягивают отстающих: пулеметчики на первой стрельбе давали уже 90 проц. выполнения. Конечно, не все — некоторые роты отстали. Это там, где подготовка, политобеспечение, работа парткомсомольского состава — слабы. Например: сборная пульрота 28 полка дала только 67 проц.

Комсомол дивизии об'явил поход за технику. Создаются инициативные группы из комсомольцев по изучению и применению технических средств.

Но есть и провалы в организации первых дней учебы на сборе: — **29-й стр. полк запоздал с политобеспечением,** в развертывании ленинских палаток медлительность, что имеет отражение на пониженных результатах работы (например, на первом занятии сбора связистов);

— второй дивизион артполка, имея сильный парткомсомольский состав, не сумел организовать начала учебы; занятия артиллеристов дали — вместо ударных темпов расхлябанность и вялость, средний комсостав не руководит, показатели по артграмоте низки, учебные приборы используются плохо.

Эти прорывы командованием, политаппаратом и парторганизацией изживаются.

Борьба за **высокую требовательность, ответственность и дисциплину,** четкий распорядок в работе, изжитие случаев расхлябанности, потерь времени, борьба **за рационализацию, за ударные темпы, за энергичное проведение в жизнь решений XVI с'езда партии, за разоблачение и жестокий отпор всяким отклонениям и оппортунистическим шатаниям от линии партии,—это важнейшая задача парторганизации,** начсостава, и всей красноармейской массы.

Дивизия на летней лагерной красноармейской конференции взяла на себя серьезное обязательство: **встать в ряды лучших в ЛВО** и она это должна выполнить.

Борис НЕПЕИН.

Беспечному кролиководу Лапинскому чихать на

ГОЛОДНЫХ кроликов в вагонах.

Голодных животных пригнали в Вологду и сдали без указаний, без руководств.

20-го августа с. г. со станции Подольск Московской области специалистом-кролиководом Севживотноводсоюзом тов. Лапинским были отправлены в Вологду в адрес раймаслосоюза 295 чистокровных породистых кроликов.

КРОЛИКИ БЫЛИ ПОГРУЖЕНЫ В ВАГОН. КОРМУ ДЛЯ КРОЛИКОВ НА ПУТЬ СЛЕДОВАНИЯ ПОЧТИ СОВЕРШЕННО НЕ ДАНО, ИЗ-ЗА ЧЕГО ОНИ В ДОРОГЕ ИСТОЩАЛИ И 4 ШТ. ПАЛИ НЕИЗВЕСТНО ОТ КАКОЙ ПРИЧИНЫ.

Сам же специалист-кроликовод тов Лапинский с места послал телеграмму и без пересадки проехал мимо Вологды из Москвы в Архангельск. Он не пожелал остановиться в Вологде, чтобы дать указания как нужно содержать, кормить и принять со станции кроликов.

Надо помнить, что за кроликов уплочены большие средства. Возлагается большая надежда к тому, что они помогут в своей части разрешить мясную проблему и способствовать экспорту пушнины.

Этот случай нужно расследовать.

А. П-

Кому нужно удобрение?

ТРИ МЕСЯЦА ТЕХНОСТРОЙ НЕ МОЖЕТ ПРОДАТЬ ВАГОН ОШИБОЧНО ЗАСЛАННОЙ ЕМУ ИЗВЕСТИ

Известно, что хлеба родится больше, когда применяют искусственное удобрение. Это всем известно, кроме вологодского колхозсоюза.

Еще в мае Чекопромсоюз заслал Технострою вместо строительной извести—**вагон извести для удобрения.** Технострой, хотя и ничего не понимает в земледелии, но слыхал, что такой известью сдабривают поля, а для строительства она не годится. Помутили в стакане, поболтали,—не шипит. Решили сбыть известь удобряющим органам. Но не тут то было. **3 месяца ищут этих удобряющих органов и найти не могут: отказался окрколхозсоюз.**

РКИ—укажи Технострою адреса потребителей удобрений.

В. ПАНОВ.

Вологодский «ДЕНЬ»

КИНО «ИСКРА» ОТКРОЕТСЯ 10-го СЕНТЯБРЯ.

Кино «Искра» откроется 10-го сентября. Ремонт затянулся из-за недостатка рабсилы, в частности штукатуров.

Осталось выполнить работы по штукатурке, побелке и электро-проводке.

СОКРАТИТЬ ЖИЛКРИЗИС.

Горсовет решил провести в домах города уплотнение жилплощади, в соответствии с установленными нормами. *Это сократит жилкризис и даст возможность в полной мере обеспечить учащихся и учителей жилищем.*

Сейчас организована бригада для обследования домов.

БИЛЕТ ФИЗКУЛЬТУРНИКАМ

Для точного учета всех физкультурников города, а также прохождения им врачебного осмотра, совет физкультуры приступает с 1 октября к выдаче каждому физкультурнику города именного физкультбилета.

35-ЛЕТНИЙ ЮБИЛЕЙ ДОБРОВОЛЬНОГО ПОЖАРНОГО ОБЩЕСТВА.

15-го сентября исполнится 35-летие со дня организации в Вологде добровольного пожарного общества. В этот день намечено провести парад и показательную борьбу с огнем. На торжественном заседании лучшие и долго прослужившие дружинники получат награды и похвальные отзывы. В Доме Революции будет устроен семейный вечер.

УКРЕПИТЬ СВЯЗЬ МХИ—ВОЛОГДА

Наконец-то МХИ будет лучше связан с городом. От крайисполкома получен для МХИ пока один легковой автомобиль. Ожидается прибытие еще несколько автомобилей.

ЧЬИ ВЕЩИ?

Уголовный розыск отобрал у воров множество краденых вещей: брюки, рубахи, четыре мешка, ремень, макинтош, толстовку, пару белья в полоску, триковый черный пиджак, дамское пальто серого цвета, два серых шерстяных одеяла, мужское пальто черного сукна на вате с каракулевым воротником, 7 кило обрезков черной кожи разного размера, сапожное шило, колодки, клещи, молоток, 4 метра ситцу, серую наволочку, шелковый с красными цветами и кистями платок и голубую шелковую шаль.

НЕДОСТАВЛЕННЫЕ ТЕЛЕГРАММЫ.

Васильевой, Северолес Мисюнину, Тараховскому, Гусевой, Соколову, Четверухину, Левинову, Цирк-Кремзеру, Чекавинскому и Боковикову, Совпартшкола—Кошелеву, Ильинская 12—Калачевой.

ИЗВЕЩЕНИЯ

6-го сентября, в 6 час. веч., в помещении горКК—РКИ (дом Партии) созывается совещание рабочих партийных заседателей производственных ячеек ВРЗ, ж.-д. узла, водников, завода «Красный Пахарь», печатников, кожзавода, электростанции, лесозавода № 7, швейпрома, пивозавода, техностроя и спиртозавода, для учета опыта их работы.

Явка партзаседателей на означенное совещание обязательна.

ГорКК. ВКП(б).

СОЗЫВ СЕКЦИЙ ГОРСОВЕТА.

6-го сентября, в 6 час. вечера работают следующие секции горсовета:

1 **Секция Здравоохранения** (в клубе Медсантруд). Повестка дня: 1. О лечебной помощи в городе. 2. Разное. Приглашаются все медицинские работники.

2. **Секция РКИ совместно с секцией коммунальной** (в помещении горсовета, комн. № 16). Повестка дня: 1. План работы на сентябрь. 2. О жилищном фонде. 3. Разное.

3. **Секция финансово-бюджетная** (в помещении Горсовета ком. 7). Повестка дня: 1. План работы на сентябрь. 2. Проверка выполнения решений секции. 3. Разное.

4. **Секция промышленности и труда** (горсовет к. № 9). Повестка дня: 1. Доклад кожзавода «Труд» о выполнении промфинплана. 2. План работы на сентябрь. 3. Разное.

5. **Секция рабочего снабжения** (комната № 7 горсовет). Повестка дня: О сельхозпредприятиях ЦРК.

Горсовет.

Отв. редактор В. КАНЕР.

Городской ТЕАТР.

Гастроли ленинградской оперы.

6 СЕНТЯБРЯ. Премьера.

„КАРМЕН"

Опера в 4 д. муз. БИЗЕ.

БИЛЕТЫ ПРОДАЮТСЯ.

Дом Революции. СЕГОДНЯ 6 СЕНТЯБРЯ

В БОЛЬШОМ ГОРОДЕ.

Драма в 7 частях.

НАЧАЛО СЕАНСОВ в 6 и 8 час.

Картину сопровождает музык. трио.

АНОНС. «ВИНОВЕН».

Испытательная комиссия по приему в Вологодский Педагогический Институт

ОБЪЯВЛЯЕТ,

что приемные испытания будут производиться в здании Педагогического Техникума С 6-го ПО 17-е СЕНТЯБРЯ включительно

6672 Комиссия.

ГОРОНО

сообщает, что В ДЕТСАДАХ

ОТКРЫТ ПРИЕМ ЗАЯВЛЕНИЙ

с 6 по 10 сентября для поступления детей в детсады.

11 сентября назначается приемочная комиссия.

ЛЕНИНГРАДЕ ЛЕСНОМ

МЕНЯЮ ДВЕ КОМНАТЫ

23 квадр. м-ра на квартиру в ВОЛОГДЕ 30—35 кв. метров. Справиться телеф. 7-05, инженера Журавлева. 6598—2—1

Вологодск. Плодоовощсоюзу

требуют. 2 СЧЕТОВОДА

в отъезд в Свердловско-Сухонский и Кубино-озерский районы Месячный оклад содержания от 60 до 80 руб.

Переговоры иметь: Вологда, 3-й дом советов, комната № 86 телефон № 3-72.

6610 Заворготдел. Коновалова

Требуется ПИШУЩАЯ МАШИНКА

развернутый и простой лист

ВОЛОГОДСК. АРТЕЛЬСОЮЗУ

Сообщить по телефону № 4-83.

ВОЛОГОДСКИМ ДОМЗАКОМ

ПРОДАЕТСЯ

бывший в употреблении с поломанным кривошипом

НЕФТЯНОЙ ДВИГАТЕЛЬ

в 40 лош. сил, системы «Экоhом» завода «Люберцы». Двигатель можно смотреть на мукомольной мельнице быв. Хнохав часы занятий от 8 до 16 час ежедневно.

6545—2—2 Вологодский Домзак

Продает. зеркальный шкаф

Деревня Кобылино, дом Мурыгина, С. А. 671