ПРОЛЕТАРИИ ВСЕХ СТРАН, СОЕДИНЯЙТЕСЬ!

КРАСНЫЙ СЕВЕР

Ежедневная газ Вологодск. Окружкома ВКП(б), Окрисполкома и Окрпрофбюро.

Адрес: Вологда, ул. Урицкого, 2. Телефоны: общий—1-90, редактора—1-92, ночной—3-28, конторы—3-45.

ПОДПИСНАЯ ПЛАТА НА МЕСЯЦ.
Для кр-ян и кр-цев — р. 75 к.
Для член. профсоюз — р. 85 к.
Для прочих . . . . 1 р. 25 к.

№ 151 (3351) Понедельник, 7 июля 1930 г. Цена № 5 коп.

С 16-го съезда ВКП(б)

На утреннем заседании 5 июля с отчетом о деятельности делегации ВКП(б) в Коминтерне выступал тов. В. М. МОЛОТОВ.

На вечернем заседании того же дня закончились прения по докладу тов. Молотова.

ОРГАНИЗАЦИОННЫЙ ОТЧЕТ ЦЕНТРАЛЬНОГО КОМИТЕТА ВКП(б)

ДОКЛАД ТОВ. Л. М. КАГАНОВИЧА

(Окончание. См. начало и продолжение в №№ 148, 149 и 150)

Проблема кадров

Проблема кадров стоит в тесной связи с обострением классовой борьбы в нашей стране, с проявлением элементов бюрократического перерождения и вредительства. Не буду подробно останавливаться на освещении фактического развертывания вредительства. Ясно только одно, что мы здесь имеем дело с проявлением классовой борьбы. Достаточно посмотреть на личный состав контрреволюционных вредительских организаций. Из всей суммы вредителей мы имеем бывших собственников 161, бывш. купцов 8, дворян 128.

Правые элементы не поняли сути проблемы кадров. Тов. Рыков на апрельском пленуме 1928 г. говорил, что этот вопрос о кадрах «можно решить и так и этак, не затрагивая классов. Это не вопрос об отношении к деревне и к классовому расслоению». И это говорилось в то время, когда партия ставила во всей остроте вопрос о кадрах именно потому, что вредительство наиболее ярко обострило эту проблему. Вся партия видела яркое выражение классовой сущности проблемы кадров, а правые не поняли этой проблемы, так же как они не поняли многих других задач, которые ставились нашей партией. Возьмите тезисы НТУ ВСНХ, написанные тов. Бухариным. Вы не найдете там классовой сущности проблемы кадров. Между тем, не только Ленин, опираясь на опыт осуществления диктатуры пролетариата, ставил этот вопрос остро, но Энгельс, еще в 1891 г., задолго до осуществления пролетарской диктатуры, говорил о том, что в известных условиях «техники будут нашими принципиальными врагами и будут обманывать и предавать нас, как только смогут, нам придется прибегать к устранению их, и нас все-таки будут обманывать». (Письмо к Бебелю от 24 октября 1891 г.).

Выход в выдвижении новых людей, выход в подготовке своих кадров, выход в том, чтобы лучшие элементы из специалистов перевоспитать, привлечь на свою сторону, выгнать негодных и вредных, расстрелять, выслать в Соловки тех, кто занимается вредительством и срывает наше социалистическое строительство и поставить взамен их наши пролетарские кадры. (Аплодисменты).

ЦК добился прежде всего того, что партия повернулась лицом к разрешению проблемы кадров. ЦК добился того, что мы связали учебу с производством, улучшили дисциплину и организованность в учебных заведениях. Мы послали лучших пролетариев на учебу и достигли огромных успехов в окоммунизировании и о рабочении наших вузов. Госплан по директиве ноябрьского пленума ЦК составляет пятилетку кадров, которая будет утверждаться СНК.

Десятки тысяч пролетариев и коммунистов, обучающихся в высших учебных заведениях, завтра займут командно-технические посты и успешно выполнят возложенные на них задачи. Именно благодаря решительным мерам, принятым ЦК в деле орабочения втузов, мы уже в ближайшие годы значительно повысим процент рабочих и коммунистов в составе наших специалистов и тем самым изменим лицо технических кадров.

Мы должны во всей своей работе по подготовке кадров бороться с той классово-враждебной нам идеологией, которая тормозит это дело. Часть профессуры нас поддерживает, мы должны ее всячески привлекать к работе. Часть из них даже подает заявления о приеме в партию. Мы это приветствуем, но часть профессуры безнадежно реакционна, эту профессуру мы должны заменять своими научно-исследовательскими кадрами. Между тем на это дело у нас обращается крайне мало внимания.

Чтобы уяснить всю трудность задачи подготовки технических и экономических кадров, укажу, что мы имеем 309 тысяч специалистов инженеров и техников во всем народном хозяйстве, а к концу пятилетки мы должны иметь 1.220 тысяч специалистов, т.-е. рост в четыре раза (данные госплановской пятилетки кадров). В этой цифре ярко выражен размах всей проблемы кадров.

Задача насыщения новыми кадрами особенно остро стоит в сельском хозяйстве. Социалистическая реконструкция сельского хозяйства требует нового типа сельскохозяйственного специалиста. Не менее остро стоит вопрос о подготовке экономистов для органов торговли, кооперации, финансов и т. д.

За эти годы у нас выросло очень много ценнейших хозяйственников. Было бы несправедливо, если бы мы за недостатками не видели того, что у нас выросли прекрасные хозяйственники, огромная армия директоров, которая по сравнению с тем, что было 4—5 лет назад, значительно выросла качественно. Но было бы также неправильно, если бы мы увлеклись и не видели бы недостатков. Вредительство показывает, что многие из наших коммунистов невольно облегчали работу вредителей, передоверяли свои права, не знали техники дела, не вникали в суть производства, и из-за этого получилось так, что вредители имели полную свободу действий. Имеется ряд других подобных вещей, где вредители давали бумажки, а коммунисты механически подписывали их.

Это получается по двум причинам. Одна причина—слишком большая доверчивость. Люди поняли так: надо хорошо относиться к специалистам, работать со специалистами дружно, а раз дружно, значит надо все принимать на веру, дружить так, чтобы не критиковать, довериться и передоверить им свои права. А другая причина—недостаточная техническая грамотность. Мы имеем факты, когда многие из директоров наших предприятий и трестов, работая, учатся, становятся техниками, становятся инженерами, и эта проблема подготовки и переподготовки наших промышленных кадров, руководящих кадров—эта проблема стоит очень остро.

Именно поэтому со всей остротой стоит вопрос **о переподготовке кадров. Решающий вопрос—это подбор людей.** Постановлением ЦК созданы специальные аппараты при ведомствах по кадрам. Но до сих пор эти аппараты не занимают еще соответствующего места в системе работы наших учреждений. Наша задача состоит в том, чтобы всемерно улучшить дело подбора и подготовки людей. Часто слышишь жалобы, что людей нет. Неправда—людей много. Партия, рабочий класс, массы колхозников выделяют многие сотни тысяч прекрасных организаторов, способных и зачастую талантливых людей. В самом хозяйственном аппарате, в низовой сети кооперативных и торговых организаций имеется также много способных людей, которых можно выдвинуть на более крупную работу. Почему же происходит такое нелепое явление, когда при наличии многих способных людей у нас все же людей нехватает? Это происходит потому, что очень часто анкета заслоняет собой лицо человека, и мы через нее не видим работника. Нужно изучать людей по их работе, а не по случайному эпизоду, по случайному успеху или прорыву того или иного работника.

Руководящая роль партии, обеспечение ее боеспособности, идейное и организационное ее укрепление

Развертывание внутрипартийной демократии и самокритики

Важнейшим условием обеспечения боеспособности партии является развертывание внутрипартийной демократии и самокритики. Вы знаете, что этот вопрос являлся всегда предметом особых нападок со стороны оппозиционных элементов в нашей партии. Давно установлено, что когда люди хотят ревизовать генеральную линию партии, они начинают с критики руководства, начинают требовать большей демократии, «свободы критики», для того, чтобы «свободно» ревизовать марксизм-ленинизм. Судьба всех оппозиций такова, что они все идут по этой протоптанной дорожке. Вспомните, сколько речей против троцкизма произносили Зиновьев и Каменев по вопросу о внутрипартийной демократии, сколько пафосных речей произносили Бухарин, Рыков и Томский. И однако все они, когда сбились с правильной ленинской политики, пошли по старой, протоптанной меньшевистско-троцкистской дорожке и в вопросах партийного строительства. Тов. Бухарин, как вы знаете, буквально повторял разговоры троцкистов о том, что мы не боремся с бюрократизмом, что мы насаждаем бюрократизм, что наша партия из жизнеспособного организма превращается в окостеневший организм. «Вопросы не ставятся,—говорил т. Бухарин,—а держатся под спудом. Борьба с бюрократизмом должна начинаться именно отсюда, а мы этот бюрократизм насаждаем». Для правых оппортунистов эта характеристика нужна как повод, как основание для наступления на правильную линию партии. Для нас же внутрипартийная демократия и самокритика являются средством обеспечения боеспособности партии.

Регулирование роста партии

Рост партии—и количественный, и качественный, рост идейно-теоретического уровня ее—является одним из наиболее ярких показателей жизнеспособности партии, ее глубочайших связей с массами и доверия этих масс к своей партии.

В период от XIV до XV съезда партия выросла на 20,8 проц. За период от XV до XVI съезда (данные на 1 апреля 1930 г.) партия выросла на 42,2 проц.

В абсолютных цифрах численность партии изменилась следующим образом: на 1 января 1928 г.—1.302.854, на 1 апреля 1930 г.—1.852.090 (из них членов партии 1.210.527).

Самым важным во всем этом процессе роста является факт серьезного и значительного увеличения рабочего ядра в партии. Всего за отчетный период принято в партию 602.670 рабочих. Если к XIV съезду (1 января 1926 г.) рабочее ядро составляло в партии 58,4 проц., а к XV съезду (1 января 1928 г.)—57,8 проц., то к XVI съезду (1 апреля 1930 г.) рабочее ядро составляет—68,2 проц. (данные без парторганизации Красной армии).

Рабочие с производства к XIV съезду составляли 35,7 проц., к XV съезду—40,8 проц., к XVI съезду по предварительным данным — 48,6 проц. В действительности этот процент выше.

Факт огромной тяги рабочих в партию есть крупнейший политический итог отчетного периода. Наиболее ярким показателем этого является движение к вступлению в партию целыми цехами. Конечно, мы не принимаем огульно целыми цехами, коллективно, мы подходим индивидуально к каждому желающему вступить в партию. Но это движение есть огромнейший и знаменательный факт. Это яркий показатель роста доверия рабочего класса к нашей партии.

Самокритика, как орудие борьбы с бюрократизмом и с нарушениями внутрипартийной демократии

Развернувшаяся самокритика сыграла крупнейшую роль в деле очищения рядов от всего гнилого, бюрократического, разложившегося. Отчетный период именно характеризуется мощной волной подъема и развертывания самокритики. Самокритика была направлена, в первую очередь, против элементов разложения и бюрократизма. Самокритика была направлена против недостатков в практической работе. Самокритика была направлена против оппортунизма и ревизионизма в рядах нашей партии. Ни одна партия в мире не позволяет себе столь решительно и открыто перед всем народом, перед всем миром вскрывать свои недостатки, как это делала и делает наша партия. Я должен сказать, что наша печать сыграла здесь крупнейшую историческую роль. Она не только писала о том, что уже вскрылось помимо нее. Наша печать стала крупнейшим фактором вскрытия гнойников и недостатков в нашей практической работе. На каждом вскрытии такого гнойника ЦК воспитывал массу партийную и беспартийную, воспитывал кадры в беспощадной борьбе с элементами разложения и бюрократизма, призывая массы к систематической, неуклонной борьбе за развертывание самокритики снизу.

ЦК настойчиво проводил в жизнь свое обращение о самокритике, где сказано: «Решительно уничтожить практику смягчения ответственности коммунистов по различным административным взысканиям, проводя в жизнь старое положение Ленина о более строгих наказаниях в отношении членов партии и считая партийным преступлением смазывание вины и провинности любого члена партии, какое бы высокое место он ни занимал в парторганизации». Это коснулось ряда крупных работников, это коснулось и ряда крупных организаций.

Самокритика, развернувшаяся снизу, под руководством партии помогла в большей мере приспособить все аппараты пролетарской диктатуры к выполнению функций и задач реконструктивного периода.

Предварительные итоги развертывания самокритики уже показывают, какой огромный очистительный и оздоровительный процесс проведен во многих организациях, процесс, способствующий оздоровлению не только партийной, но и хозяйственной, советской и общественной работы на местах.

Самокритика гигантски повысила активность масс в их борьбе с классовыми врагами. По данным НК РКИ уже вычищено из госаппарата более 50 тыс. человек.

Но было бы глубоко неправильно, если бы мы успокоились на тех положительных итогах, которые мы имеем. Мы имеем, прежде всего, отставание при реализации предложений рабочих, при их практических замечаниях. Это одно из самых узких мест в развитии самокритики. Мы имеем иногда критику вхолостую в ряде мест предприятий. Люди критикуют, а проведение в жизнь и замечаний и указаний протекает крайне слабо. Практически проводить в жизнь предложения и указания рабочих и партийных масс—в этом в данный момент гвоздь дальнейшей успешности развертывания самокритики. ЦК боролся не только с явными гнойниками, но проводил и огромную работу по борьбе с элементами, способствующими созреванию этих гнойников.

За отчетный период был снят ряд людей и Центральным Комитетом и местными организациями, было снято около 1.000 человек в различных организациях за бюрократизм, зажим самокритики, за нарушение внутрипартийной демократии, за безобразное отношение к массам и т. д. Большое количество людей ушло с партийной работы, так как оказались неприспособленными к новым задачам. У нас часто, когда говорят о смоленщине, артемовщине или астраханщине, понимают под этим делом исключительно наиболее яркие разительные факты разложения и гниения. Но, анализируя глубоко причины нарывов, ЦК выделял и обращал внимание парторганизации на то, что эти язвы и нарывы являются уже следствием, и что причины их кроются, прежде всего, в отрыве от масс, в зажиме самокритики, в низком культурном уровне руководящих кадров, в засилии чуждых элементов, в слабом выдвижении рабочих, в кумовстве, семейственности и т. д.

И вот, товарищи, если отвлечься от разительного следствия—от гнойников и разложения, а взять эти недостатки в работе, то мы в той или иной мере, в той или иной форме имеем эти недостатки еще и в некоторых других наших парторганизациях, причем организаций не плохих, работающих, как любят у нас выражаться, в общем и целом не плохо.

Поэтому задача наша состоит в том, чтобы мы вскрыли эти недостатки задолго до нагноения, чтобы мы могли рассасывать эти явления в самом зародыше. Артемовщины, астраханщины, смоленщины может и не быть, но элементы, способные породить астраханщину, имеются и в других организациях. Поэтому мы не должны допускать того благодушия, которое

(Окончание на 2-й стр.)

ДОКЛАД ТОВ. КАГАНОВИЧА

(Окончание)

иногда наблюдается. Надо в повседневной работе бороться со всеми недостатками, которые имеют место в ряде наших партийных организаций. Если все тихо, это еще не значит, что все благополучно. У нас есть ряд организаций, где получились гнойники потому, что люди стремились, чтобы в верхушке не было склоки, чтобы работа шла гладко, хорошо, чтобы все жили мирно, а в результате этого получался зажим, семейственность, кумовство. Это кумовство принимало иногда форму нарушения внутрипартийной демократии и проявления правого уклона на практике. Возьмите орловское дело, где по настоянию секретаря окружкома Дробенина была арестована рабочая часть бюро городского комитета партии им пришили, что они оппозиционеры, их арестовали только за то, что они выступали с критикой окружного комитета партии. Как поступили ЦК и ЦКК в этом случае? ЦК и ЦКК не только исключили из партии секретаря окружкома Дробенина, ЦК распустил и бюро окружкома и постановил, чтобы эти члены бюро окружкома в течение двух лет не занимали руководящих партийных постов. Почему? Потому, что надо установить порядок, при котором вместе с секретарем все бюро отвечало бы за организацию, за всю работу, если бюро видит недостатки, то оно должно эти недостатки вскрывать решительно и по-большевистски. Даже из этого одного примера видно, что ЦК возглавил подъем массовой самокритики, решительно разоблачая и преодолевая как зажим критики, так и перехлестывание, воспитывая таким образом, массы и кадры в борьбе с элементами бюрократизма и оппортунизма.

Борясь с искусственным пришиванием «ярлыков», ЦК беспощадно разбивал действительных носителей оппортунизма, бюрократизма, разложения и т. д.

Как выглядит после всех этих фактов клеветническое заявление Бухарина о том, что партия насаждает бюрократизм!

Правые потерпели поражение, жестокое поражение. Они потерпели поражение потому, что наша самокритика и наша внутрипартийная демократия оказались могучим организационным рычагом, который укрепил партию и дал ей возможность разбить правых оппортунистов наголову. (Аплодисменты).

На базе развернутой самокритики ЦК и партия мобилизовали массы на борьбу против оппортунизма в теории и на практике. В результате вскрытия и разоблачения ряда фактов правооппортунистической практики усилился подъем критики снизу, развернулась борьба со всеми проявлениями оппортунизма на практике.

Самокритика наносила жесточайшие удары по перерождающимся правым оппортунистам на практике. Смоленщина, астраханщина характеризуются не только тем, что там были элементы разложения, но и тем, что это разложение было связано с классовым перерождением. Так обстояло дело в смоленской, астраханской и др. организациях.

Мы имели проявления правого уклона на практике даже у людей, которые не были правыми уклонистами по своей идеологии. ЦК выправлял их, ЦК улучшал их работу. Но если это выправление не давало результатов ЦК ставил вопрос об уходе их с работы, и за этот отчетный период была снята часть таких работников. Что касается «левых загибщиков» на практике, то громадная их масса, за исключением небольшой группы полутроцкистов,—это люди, которые искренне хотели проводить генеральную линию партии. Это в громадном своем большинстве не те уклонисты, которые имели свою фракцию, которые сознательно боролись с ЦК и с его линией.

Мы их идейно и организационно выправляли, мы их учили и будем учить. Были такие «левые» загибщики, которые настаивали на своих ошибках, которые не признавали их и не хотели их выправлять своевременно. ЦК вынужден был ставить вопрос о снятии таких людей. И не только ЦК, но и местные организации снимали секретарей райкомов и секретарей окружкомов, когда они упорствовали в исправлении ошибок.

В свете решительной борьбы ЦК с оппортунизмом и зажимом критики ярко видно, насколько клеветническими и фальшивыми являются заявления троцкистов и правых о зажиме в партии.

Да, мы знаем, что любителям оппозиционной критики не нравится наша самокритика и внутрипартийная демократия. Они говорят о том, что «нельзя в достаточной степени использовать ни демократию, ни самокритику, нельзя потому, что самая демократия и самая самокритика используются для решительного и немедленного преодоления любого оттенка мнений. В соответствии с этим т.-е. преодолением любого и всякого оттенков) определяется и весь кадр работников партаппарата. Все это неизбежно сильно затрудняет деловое обсуждение вопросов».

Они хотят свободных оттенков мнений, той свободы критики, о которой в свое время говорил Владимир Ильич в полемике с меньшевиками. Характерно, что любители такой критики обычно заявляют, что вот, мол, активность масс направляется не на обсуждение коренных политических вопросов, не на обсуждение вопросов внутрипартийной жизни. Но судьба их такова, что они всегда на своей спине ощущают удары именно политической критики масс, которые сплачиваются вокруг своего ЦК в борьбе с правыми и левыми уклонистами.

Это нашло свое яркое выражение на протяжении отчетного периода, когда мы завершали борьбу с троцкизмом полным разгромом его, и когда правые уклонисты хотели заменить оставшееся свободным троцкистское место и атаковали ЦК и его линию, и когда, наконец, проявились рецидивы левого уклона по вопросам внутрипартийной жизни и в деле коллективизации. Выправление перегибов в деле коллективизации показало огромный авторитет и силу ЦК, зрелость нашей партии, зрелость ее кадров даже значительной части тех кадров, которые совершали ошибки в коллективизации, но быстро осознали эти ошибки и находу перестроились. Не только партия, но и широкие пролетарские массы, несмотря на трудности социалистического строительства, трудности снабжения и пр., сплачивались вокруг нашей партии на основе проведения ее генеральной линии. Организованные ряды рабочего класса в профсоюзах и комсомол показали, что они не дают хода попыткам свернуть эти организации с ленинского пути. Если профсоюзы успешно преодолевают махрово-правое тред-юнионистское течение, пытавшееся противопоставить профсоюзы партии, то комсомол показал себя выдержанным помощником нашей партии в борьбе и с правым уклоном и с проявившимися в специфических условиях комсомола рецидивами «левого» уклона. Конечно, в нашей партии имеются и элементы пассивные, элементы болотные, примиренческие, на которые, главным образом, и рассчитывают как на свой резерв правые уклонисты. Борьба с этими элементами—насущная задача.

Борьба на два фронта, борьба за линию партии и ее ЦК нашла свое выражение и накануне XVI съезда партии. Мы были свидетелями попыток атаковать ЦК нашей партии в ряде городов в низовых организациях. Это было и в Москве, и в Харькове, и в Ленинграде, и в других местах. Некоторые выступали замаскированные, некоторые открыто. При этом самым характерным является то, что трудно было отделить правых оппортунистов от троцкистов. Произошло «слияние душ», на основе переклички между троцкистами и правыми уклонистами.

Чрезвычайно интересной является при этом их тактика. Как только выступающий видит, что он не встретил никакого сочувствия в ячейке,—а так было всюду,—так сразу начинается маскировка, заявление о том, что я, мол, ошибся, я не так, мол, сформулировал свою мысль и т. д. Конечно, есть отдельные путаники, которые и не хотят выступать против линии ЦК, но которых спутали некоторые трудности в колхозном движении. Но мы не можем закрывать глаза на то, что правые уклонисты и троцкисты пытались взять реванш перед XVI съездом. Но это были жалкие попытки.

Нужно чрезвычайно осторожно относиться к перекрашивающимся, чрезвычайно осторожно относиться к тем, которые выступают и заявляют, что признают свои ошибки. Есть люди, которые заявляют о признании своих ошибок, а когда улучают удобный момент, они атакуют ЦК. Бдительность наша должна быть сейчас особенно велика. Все организации нашей партии показали накануне XVI-го съезда, что они большевистски крепки и дают решительный отпор всяким уклонистам и примиренческим к ним элементам.

Наша задача состоит в том, чтобы во всей практической работе вскрывать, разоблачать правый уклон, воспитывать на конкретных фактах широчайшие партийные и рабочие массы в духе ленинизма.

ЦК во всей своей организационной практике обеспечивал генеральную линию партии. И когда стал вопрос о том, что московское руководство во главе с Углановым хотело превратить Москву в базу борьбы с ЦК, хотело превратить Москву в центр атак на партию, московская парторганизация при помощи ЦК и под его руководством решительно, со всей большевистской резкостью дала отпор этим попыткам. (Аплодисменты).

Мы не были бы большевиками, если бы мы только говорили о политической линии, а организационно эту линию не закрепляли. Снят был Угланов. И сейчас особенно видно, как правильно это было сделано, ибо Угланов до сих пор еще работает против ЦК, до сих пор еще сохраняет свои старые связи с уклонистскими элементами московской организации, до сих пор еще обрабатывает людей тишком, тайком, против ЦК партии (Возгласы: Позор!) ЦК снял не только Угланова, но вместе с районами Москвы добился ухода из московской организации и ряда других работников. Могут сказать, что это есть нарушение внутрипартийной демократии. Но, товарищи, для нас, большевиков, не существует такой внутрипартийной демократии, которая давала бы право и возможность вести фракционную работу и разлагать нашу партию. (Аплодисменты).

Товарищи, на фронте социалистического строительства, как и на фронте гражданской войны, партия проявила за отчетный период величайшую выдержку, самопожертвование и героизм. Как на фронтах войны, партия управляя и командуя, лежала в окопах вместе с красноармейцами, так и сейчас наша партия, управляя гигантски развернувшимся социалистическим строительством, организует ударничество, работает у станка, заготовляет хлеб, строит колхозы и организует многомиллионные массы для победы социализма. (Аплодисменты).

Наша партия есть хребет пролетарской диктатуры. Наша партия руководит всеми организациями пролетариата и всеми сторонами деятельности пролетарской диктатуры, начиная с подавления классовых врагов и кончая вопросами конопли, льна, свиноводства. Наше строительство протекает в условиях капиталистического окружения. Мы встречаемся на нашем пути с огромными трудностями и противоречиями. Преодолевать эти трудности и противоречия, бороться с ними успешно партия может только укрепляя свои ряды, выполняя заветы Ленина, охраняя единство партии как зеницу ока. Наша партия по самой своей сущности, по принципу строения, по задачам, стоящим перед ней не терпит и не будет терпеть фракционности в своих рядах. (Аплодисменты).

Вопреки пророчествам оппортунистических кликуш, мы сохранили в труднейших условиях единство партии и железную дисциплину, боеспособность ее рядов, и если Центральному Комитету и партии удалось это выполнить, то только лишь потому, что партия держалась ленинского пути, только лишь потому, что партия как передовой авангард поднялась за отчетный период на еще большую высоту по своей идейности и сознательности, только лишь потому, что партия решительно боролась с уклонами от генеральной линии только лишь потому, что идейная борьба подкреплялась тем, что партия беспощадно изгоняла и снимала все оппортунистические, негодные, гнилые элементы, оторвавшиеся от масс.

Мы должны бороться и в дальнейшем с такой же решительностью не только с открытыми уклонами как левыми полутроцкистскими, так особенно с правыми, как главной опасностью, но как ленинцы-большевики мы должны вскрывать примиренческое отношение к правым и «левым» уклонистам, бороться с хныканием по поводу организационных выводов, которые обеспечивают успешное проведение генеральной линии нашей партии.

Центральный Комитет вел свою политическую линию и свою организационную работу, чутко прислушиваясь к голосу партии и широких масс.

Мы можем с гордостью сказать, что к XVI съезду партия под руководством ЦК пришла еще более спаянной с пролетарскими массами, с международным революционным движением, единая и закаленная в боях с классовыми врагами. (Аплодисменты). Центральный Комитет всей своей политической и организационной работой укрепил идейную и организационную боеспособность нашей партии, сохранил основную массу старых ленинских кадров, выковал и воспитал новые десятки и сотни тысяч кадровиков из рядов пролетариата. Мы сможем сказать оппортунистам всех мастей и примиренцам: знайте, что вся партия дралась и готова драться под руководством своего ленинского ЦК против ревизионистов, за генеральную линию, за победу социализма! (Бурные аплодисменты).

ПРЕНИЯ ПО ОТЧЕТУ Центрального комитета ВКП (б)

Речь тов. КАБАКОВА

Тов. Томский неправ, заявляя, что аналогии между борьбой, которую вели правые оппортунисты против генеральной линии партии и фракционной деятельностью троцкистов недопустимы. Разговоры, которые, разводил здесь т. Томский о том, что лидеры правой оппозиции вели борьбу в самых дойяльных тонах, могут удовлетворить не такую партию рабочего класса, как наша партия, а Гендерсонов, Макдональдов и тому подобных господ. Останавливаясь на многом в своей часовой речи, т. Томский тем не менее не удосужился разоблачить хотя бы одного правого оппортуниста

Продолжая, т. Кабаков указывает, что т.т. Рыков и Томский в своих вчерашних выступлениях пытались доказать, что оба они не маневрируют, прочно, обеими ногами стоят на почве защиты генеральной линии партии. В качестве доказательства т. Рыков ссылался на свое выступление на уральской областной партийной конференции. На деле же уральские большевики вынуждены были на своей конференции защищать и отстаивать линию Центрального Комитета от официального докладчика ЦК (Аплодисменты). На уральской конференции т. Рыков заявил, что он приехал не для изложения и критики своей ошибочной позиции в прошлом, а в качестве официального докладчика ЦК. Тов. Рыков, видите ли, ехал на уральскую областную **партийную** конференцию в качестве официального докладчика ЦК и при этом не считал необходимым защищать линию ЦК от своих собственных прежних нападок на нее.

— Изложенная на уральской областной конференции тов. Рыковым точка зрения на условия окончательной победы диктатуры пролетариата отличается от точки зрения XV съезда партии на этот вопрос. Тов. Рыков избегал на конференции правильно квалифицировать прежнее оппортунистическое руководство ВЦСПС. Тов. Рыков указал, что дело не в том, чтобы квалифицировать это руководство как оппортунистическое; важно, по его словам, то, что профсоюзы прозевали такие формы активности пролетариата, как социалистическое соревнование, ударничество и т. д. Оценка прежней политики ВЦСПС, как практику случайных зевков, расходится с оценкой, даваемой партией.

Совершенно неудовлетворительное объяснение дал на уральской областной конференции т. Рыков и по вопросу о перегибах в коллективизации.

Под аплодисменты съезда тов. Кабаков закончил свою речь требованием от бывших лидеров правой оппозиции других выступлений, чем те, которые съезд слышал 29 июня.

Речь тов. Ст. КОСИОРА

Наши упехи в области сельского хозяйства бьют правых больше всего.

На украине разрешена задача, поставленная партией в нынешнюю посевную кампанию. Когда начало развиваться колхозное движение, когда партийная мысль лихорадочно заработала вокруг проблем, вызванных колхозным движением, некоторые «дорогие» наши вожди, которые здесь выступали, пошли совсем не по той дороге, по которой двинулась вся партия. Вернее, пошли по противоположному пути.

В этот исторический момент эти люди оказались полными банкротами. Странно, как они, выходя на эту трибуну, не сумели поднять на принципиальную высоту объяснение своих ошибок, выявить перед всем съездом сущность этих ошибок и их причины. Все речи бывших вождей правой оппозиции на этом съезде свидетельствуют не о том, что они до конца продумали ложную концепцию правых взглядов, а о том, что они попали в безвыходное положение. Это сознание безвыходности своего положения сквозило во всех их речах. И тов. Рыков, и тов. Томский признавали, что объективно идеологию правых использовала третья сила. Тов. Рыков спрашивал: «После такого признания, чего еще вам нужно?» И все же он не ответил на вопрос, почему классовые враги с успехом используют платформу правых.

Ответ ясен. Очевидно, потому, что они, мягко выражаясь, еще не поняли своих собственных ошибок, еще не повели активной борьбы с правым уклоном не на словах, а на деле. В основе их взглядов лежат антиленинские теории. Теоретические блуждания правых уклонистов начались не со вчерашнего дня. В основе политических ошибок тов. Бухарина лежат старые ошибочные теории. От этого бывшие вожди правой оппозиции на съезде не отказались. Вот почему мы не можем снять тот политический карантин, под которым находятся у нас правые.

Мы не можем и не будем верить на слово. Тов. Рыков утверждал, что он в Свердловске защищал линию партии. Лучше бы он не защищал ее совсем. Что ответил тов. Рыков на реплику из зала: почему он не ведет борьбы с правыми? Тов. Рыков сказал: «Чего вы хотите? Чтобы я боролся с Бухариным?» Но это рассуждение обывательское, а не рассуждение вождя партии. Съезд сделает правильно, если даст директиву вести борьбу с правым уклоном до конца и если до конца разоблачит мелкобуржуазную сущность правых улокнистов.

При нашей большевистской сплоченности мы сумеем добить правый уклон и будем неуклонно продолжать свою борьбу за социализм. (Шумные, длительные аплодисменты).

Речь тов. ВЕЙНБЕРГА

— Политический и организационный отчет ЦК,—говорит тов. Вейнберг,—достаточно ярко показал всю правильность генеральной линии нашей партии. Это изо-дня в день подтверждается гигантским невиданным строительством и в промышленности, и в сельском хозяйстве. Наши огромные успехи могли иметь место только благодаря настойчивой работе большевистской партии и ее ленинского руководства.

— Мы знаем,—продолжает тов. Вейнберг,—что на всяком решающем повороте в политике партии против этой политики выступала та или иная оппозиция. Поворотные моменты в развитии революции всегда выявляют колеблющихся.

Тов. Вейнберг напоминает далее историю разногласий и столкновений по вопросу о профсоюзах, историю того, как правое оппортунистическое руководство профсоюзов вело линию на отрыв профсоюзов от партийного руководства.

— Но партия не забыла предостережений Ильича о том, что отрыв профсоюзов от партии грозит гибелью пролетарской диктатуры. Подытожив последствия гнилой право-оппортунистической политики прежнего руководства профсоюзов, тов. Вейнберг в заключение говорит:

— В профдвижение вливаются ныне новые кадры. Новому руководству профсоюзов кое-что, пока, еще, правда, не очень многое, удалось сделать: ленинский призыв ударников, значительный поворот в отношении к производству и т. д. Перед новым руководством стоят гигантские задачи. Опираясь на ударническое движение, в борьбе за лозунг масс «Пятилетка—в 4 года», под руководством партии профсоюзы справятся с этими задачами. Новое руководство сумеет избавить профсоюзы от тред-юнионистских настроений, сумеет сделать их верным помощником партии в великом социалистическом строительстве.

СЕГОДНЯ ОТКРЫТИЕ КОНФЕРЕНЦИИ 25-ТЫСЯЧНИКОВ

СЕГОДНЯ, в 6 час. веч., открывается конференция 25-тысячников в помещении Дома Революции. Повестка дня: 1) решения II-й Северной краевой партконференции; 2) итоги весенней посевной и задачи осенней уборочной и посевной кампании по округу; 3) об условиях работы 25-тысячников и связи с ними.

На конференцию приглашаются рабочие, председатели, члены ФЗМК и МК города Вологды.

ОКРПРОФСОВЕТ.

Председатель ОСПС КРЕЙВИС.

ОТЧЕТ ЦКК--РКИ

Доклад тов. Орджоникидзе

Тов. Орджоникидзе начал свой доклад с указания, что период от XV-го до XVI-го съезда был периодом величайшей борьбы за дальнейшее развитие нашего народного хозяйства. За этот период со всей решительностью встал вопрос о дальнейших путях развития сельского хозяйства, о переводе его на социалистические рельсы, о создании крупного колхозного строительства сельского хозяйства и о ликвидации кулачества, как класса на основе сплошной коллективизиции Все это поставило перед партией вопрос о еще более высоких темпах развития нашей промышленности.

— В своей работе,—говорит тов. Орджоникидзе,—мы ставили целью изыскать в нашем народном хозяйстве те резервы, которые у нас имеются, и обнаружение которых,поможет партии еще шире развертывать социалистическое строительство, еще сильнее развивать взятые темпы.

Докладчик останавливается на отдельных отраслях народного хозяйства, которые были в поле зрения ЦКК—РКИ (капитальное строительство, металлургия, судостроение, хлопчато-бумажная промышленность, хлопок, нефтяная промышленность, транспорт и др.).

Остановившись на вопросах импорта, а также на ряде других отраслей народного хозяйства, где всюду обнаружены или обнаруживаются скрытые резервы, тов. Орджоникидзе заканчивает первый раздел своего доклада следующими словами:

— Борьба за режим экономии, борьба за полное использование старого оборудования,за рационализацию является первоочередной задачей. Все силы должны быть направлены на то, чтобы строительство фабрик, заводов, дорог было не только похоже на американское, но чтобы оно считалось образцом для Америки. Мы должны добиться максимального использования нового оборудования. Необходимо еще с большей силой бороться со всеми недостатками и беспроектностью в капитальном строительстве, обломовщиной,с медленными темпами работы, с дороговизной строительства, с недостаточной его эффективностью. Мы должны добиваться мировых рекордов по высокому уровню производительности, по низкому уровню себестоимости. Ни в одной капиталистической стране нет таких благоприятных условий, какие имеются у нас. Работа ЦКК—РКИ должна и впредь проходить по линии проверки того, как все эти задачи воплощаются в жизнь.

На утреннем заседании 3-го июля тов. Орджоникидзе начал свой доклад с отдела **советский аппарат.**

— Вы знаете, товарищи, говорит тов. Орджоникидзе, что для выполнения величайших задач, стоящих перед партией, нам необходимо иметь соответствующий аппарат. Достижения за истекший период в области укрепления нашего аппарата есть, но они по сравнению с теми требованиями,какие предъявляются к аппарату, малы, ничтожны. Аппарат наш дорог, бюрократичен, неуклюж и громоздок. То, что вчера казалось необходимым, сегодня становится ненужным, а под час и помехой, тормозом на пути нашего продвижения вперед.

В подтверждение этого тов. Орджоникидзе приводит ряд примеров. Например, в капиталистической стране обширная система является неотемлимой частью всей системы управления, у нас же абсолютно нет никакой надобности в этом. Нет, например,надобности в такой вещи, как бандероль, а между тем из-за этой несчастной бандероли прищлось вести форменную войну. Дело конечно, вовсе не в том, что бандероль снимается, а в том, что снимается целое звено налогового аппарата, уменьшается его стоимость и устраняется ненужная переписка и отчетность.

В результате этого одного мероприятия аппарат Наркомфина имеет сейчас 200 акцизных чиновников, вместо 3478 в 1926 г. Почти тоже самое мы имеем и с налоговой системой. До последнего времени налоговая система копировалась почти целиком со старой довоенной налоговой системы, высшей степени несложной. ЦКК—РКИ совместно с Наркомфином разработала ряд мер к упрощению налоговой системы и вместо 57 видов налога у нас сейчас будет только два налога. От этого мероприятия налоговой аппарат становится прост и стоимость его гораздо дешевле.

Еще три года назад приходилось вести жестокую борьбу за изменение всей нашей кредитной системы. После долгих боев и этот вопрос получил разрешение, принято решение—итти к единому банку. В результате мы имеем такое положение: на 1-е октября 1926 г. у нас было 1.175 банковских едениц, а на 1-е апреля этого года стало 764 еденицы, сокращение получилось на 411 едениц, или на 35 проц.

Подробно остановившись на правах сельсовета в связи с ликвидацией округов и на сельском бюджете, а также на торговом аппарате за границей, тов. Орджоникидзе перешел к характеристике личного состава нашего соваппарата.

Мы до сих пор—говорит тов. Орджоникидзе,—не имеем хорошо разработаных данных о социальном составе работников соваппарата. Но нет особенной надобности говорить об этом, так как нам известно, что большинство работников соваппарата не из рабочих. Однако есть следующие характерные данные, которые свидетельст-

вуют, что высший управленческий персонал на 76—80 проц. состоит из коммунистов и на 30—50 проц. из рабочих. Но если дальше итти, то мы убеждаемся, что, например, оперативно-руководящий персонал и так называемые научные работники и специалисты в своей среде имеют чрезвычайно мало коммунистов и рабочих. Следовательно,внимание партии должно быть обращено на улучшение состава работников двух последних категорий.

Касаясь чистки, докладчик говорит, что задача чистки очищения аппарата от чуждых и бюрократических элементов еще впереди. Чистку прошло лишь 400 тыс. служащих. Отрадным является тот факт, что чистка превратилась не только в проверку людей, но и подробному изучению работы всего аппарата. Из 400 тыс. служащих прошедших чистку, вычищено 51 тыс. или 11 проц. По первой категории вычищено 11 тыс., по второй—21 тыс. и по 3-й—13 тыс., вне категории 4 тыс, и наложено различного рода взысканий на 6 тысяч.

Уже в процессе чистки оказалось возможным произвести значительное сокращение и упрощение некоторых органов (Мосфинотдел, Центросоюз, Наркомфин, НКПС, ВСНХ, РСФСР, Наркомзем, Наркомторг, Наркомпрос и т. д.). Это сокращение и упрощение дало огромную экономию в средствах.

В связи с чисткой аппарата по иному встал вопрос о выдвиженчестве. Если раньше рабочих прямо с завода направляли в аппарат,то теперь рабочий идет в аппарат в процессе непосредственного участия в чистке этого аппарата. Однако, до сих пор количество выдвиженцев совершенно ничтожное, во время чистки оно выросло с двух до шести процентов.

Говоря об итогах чистки партии, докладчик сообщает, что из проверенных полуторамиллиона коммунистов исключено 130 тыс.,или около 10 проц. в то время как в 1921 г. было исключено около 30 проц. Добровольно и механически выбыло во время нашей чистки около 18 тыс. Таким образом, убыль выражается примерно в 149 тыс. человек.

В числе исключенных рабочие составляют 7,5 проц. по отношению ко всем коммунистам-рабочим, крестьяне—18,5 проц. по отношению ко всем коммунистам крестьянам. Служащие и прочие—18,9 проц. по отношению ко всем коммунистам - служащим. Чистка проходила при огромном участии рабочих масс.

В результате чистки неизмеримо вырос авторитет партии,что подтверждается тем, что за этот период вступило в партию 600.000 рабочих от станка.

ЦКК прекрасно понимало—продолжал докладчик, что выполнение всех задач, стоящих перед партией требовало безусловного единства рядов пролетарского авангарда. ЦКК вместе с партией вела борьбу с троцкизмом и правыми оппортунистами. Как троцкизм,так и правая оппозиция в настоящее время разгромлены.

Давая исчерпывающую характеристику теперешней позиции Троцкого, тов. Орджоникидзе на основании документов приходит к выводу, что правые мало чем отличаются в своих нападках на партию от контрреволюционного Троцкого.

Троцкий,—говорит тов. Орджоникидзе,—травил и травит тов. Сталина Травили тов. Сталина и правые элементы. Они обрушивались на Сталина так же как обрушивался и Троцкий. Борьба против Сталина—это есть борьба против генеральной линии партии, лучшим проводником которой является тов.Сталин. Партия говорит: да, Ленин дал нам хорошего ученика мы его поддерживаем и любим, потому что он ведет нашу страну и нашу партию к победе социализма.

— Мы делали все,—продолжал тов. Орджоникидзе,—для того, чтобы сохранить т.т. Рыкова, Бухарина Томского и Угланова. Однако они отвергли все наши предложения. Но теперь, через полтора года, им пришлось выступить на съезде и признать свои ошибки. Больше того, бывшие лидеры правых очутились в таком положении, что сколько бы они теперь не клялись, им все равно не верят. И прав съезд, когда он относится к этим товарищам с недоверием.

Отмечая огромную работу ЦКК в области защиты ленинских позиций партии, тов. Орджоникидзе под шумные и продолжительные аплодисменты съезда заканчивает свой доклад следующими словами:

—«ЦКК боролась за единство нашей партии. Она и впредь должна бороться за укрепление наших рядов на основе марксизма-ленинизма. Как бы не третировали троцкисты и правые оппортунисты ЦКК, она и впредь будет выполнять заветы Владимира Ильича всегда и всюду, не взирая на лица, стоять на страже единства нашей партии. Малейшей попытке подорвать единство партии, с чьей бы стороны это не исходило или со стороны «левых» фразеров или со стороны правых оппортунистов, ЦКК, как и вся партия должна давать самый сокрушительный отпор».

ПРОТИВ ПРЕСЛЕДОВАНИЯ РЕВОЛЮЦИОННЫХ БОРЦОВ

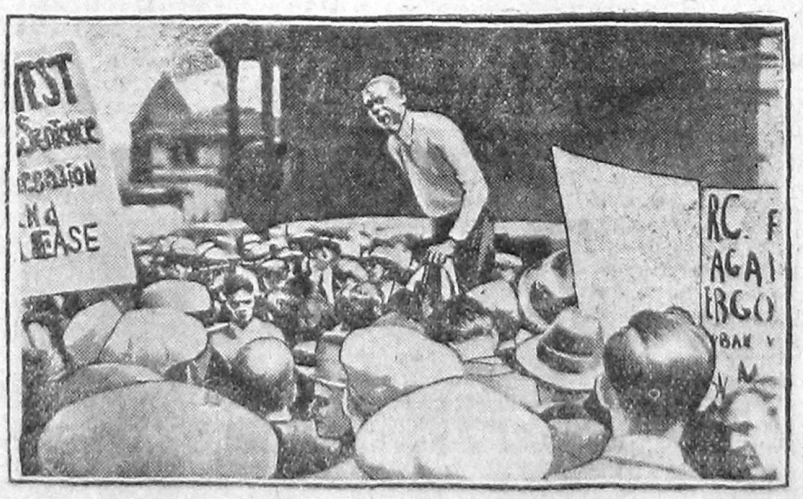

На снимке митинг протеста: выступление тов. Гарльса, негритянского организатора МОПРа в Нью-Йорке.

Речь т. Ем. ЯРОСЛАВСКОГО

В ПРЕНИЯХ ПО ДОКЛАДУ ТОВ. ОРДЖОНИКИДЗЕ О РАБОТЕ ЦКК--РКИ

После доклада ЦК и прений по этому докладу, после доклада тов.Орджоникидзе можно было бы меньше останавливаться на вопросе о борьбе с правыми и с оппозицией вообще. Но, я хотел бы сообщить некоторые факты, отдельные факты, имеющие, мне кажется, значение для дальнейшей нашей борьбы с остатками оппозиционных групп.

Троцкий, печатая за границей свой «бюллетень» со всевозмжными клеветническими, гнуснейшими выдумками и нападками на партию и органы советской власти, блокируется с ренегатами коммунистического интернационала всевозможных оттенков, фактически сотрудничает с буржуазией. Он мог бы великолепно объединить свои издания, хотя бы с Социалистическим Вестником, потому, что иногда трудно сказать, чем различаются между собою эти органы.

Я должен сообщить довольно характерный факт,имевший место за последнее время. Недавно в Вене происходило заседание исполкома Интернационала пролетарских свободомыслящих. Это—международная организация безбожников, куда входят и социал-демократы и коммунисты. И вот, на заседании этого исполкома троцкисты своими голосами поддержали социал-демократов против коммунистов и провалили все предложения представителей революционного крыла Интернационала, откровенно взяв линию на раскол Интернационала, на исключение коммунистов и всех революционно настроенных рабочих и на объединение с буржуазными «свободомыслящими» союзами. Не обошлось здесь и без помощи Анжелики Балабановой, тоже вам небезызвестной, своим голосом давшей перевес троцкистам и социал-демократам против нас.

Этот факт характеризует, какие отношения существуют между троцкистами и социал-демократами. Сегодня —блок, завтра—эти люди полностью перейдут во второй интернационал. Поэтому заявления **сторонников** троцкистов ЦКК не в праве оставлять без ответа.

Что касается правых, то тов. Орджоникидзе вам изложил довольно обстоятельно наши попытки удержать правых от всех опасных шагов, на которые они пошли. На что они рассчитывали, когда шли на эти вредные для партии шаги? Они рассчитывали на завоевание большинства в централь ном комитете. Они на это рассчитывали особенно тогда, когда мы испытывали большие затруднения с хлебозаготовками и т. д. Они думали, что эти трудности заставят партию повернуть на правооппортунистический путь. Разговоры правых о неправильности и гибельности линии партии, о негодности руководства, личные нападки на тов.Сталина и других членов ЦК обостряли борьбу. Нельзя же без конца натравливать на ЦК, чтобы это ни нашло в ком-либо отклика.

Когда тов. Томский говорил здесь о том, что они,правые скорее «толстовцы», то прямо тяжело слушать о такого рода «толстовстве», которое приводит к контрреволюционной позиции по отношению к руководству нашей партии.

Правые мечтали о широком блоке оппозиционных групп, как в свое время пытались сделать троцкисты и ленинградская оппозиция. Мы имеем представителя ленинградской оппозиции, который говорит,—он при этом перепевает слова тов. Зиновьева,—что «правые» бросают лозунг (это относится к декабрю 1928 г.)в роде блока всех оппозиционных групп, мы же, ленинградская группа должны быть против платформы правых, как платформы правотермидорианской. Они, правые, говорят, что надо получить от крестьянина больше продукции для индустриализации. Касаясь лозунга «блока оппозиционных групп» («большой коалиции») Зиновьев говорил, что этот лозунг может встретить симпатию в известных кругах, но, «он не может быть реализован». Он допускал следующие возможности: если выпрямится линия правых и линия Троцкого, то тогда известное сближение возможно но это сближение может быть достигнуто только между основными кадрами, т.-е. старыми большевиками, которые работали при Ленине и с Лениным, по его словам, молодежь как троцкистская, так и бухаринская одинаково стоит». Само собой разумеется,что блок **только** между **«старыми»** конечно не имеет никакого значения, если за ними нет **более широких масс, более молодых.**

Часто эти увертливые формулировки, которые давал тогда, по словам этого товарища,Зиновьев, конечно, не имеют политического значения, а значение имеет самый факт разговоров и переговоров о возможности такого блока, переговоров о таком блоке со вчерашними участниками другой «широкой оппозиции», распавшейся к XV-му съезду, это нужно иметь в виду.

Поэтому, когда здесь тов. Томский говорил о том,что «мы сжигаем мосты», то некоторые товарищи правильно отмечали,что сжигают они по сути дела только **перила** у этих мостов, а сами мосты, как будто еще остаются.

Хотят этого или не хотят, Николай Иванович или Алексей Иванович а дело всетаки сводится к тому, что раз вы начинаете травлю против ЦК партии, единственной и единой пролетарской партии, то это означает, что ваша программа завтра сделается программой враждебного пролетариату класса,. ГПУ помогло нам избавиться не только от деятельности ряда подпольных организаций и их участников, исключенных из партии, но также избавиться от членов партии, участвовавших в этих подпольных организациях. Мы имеем в виду мясниковцев, которые докатились до издания в Париже маленького листочка «Путь Труда», в котором проповедуется блок всех социалистических партий, которые должны действовать, по мысли Мясникова, как «единый антикапиталистический фронт, объединяющий **все группы, союзы, партии, ставящие своей целью защиту интересов трудящихся».** Конечно, под такой формулировкой можно объединить и меньшевиков и эссеров и кого угодно, вплоть до кадетов.

За это время была ликвидирована организация «рабочей оппозиции» в Омске, в которой участвовали члены партии. Эти члены партии, приезжая в Москву, беседовали с товарищами Шляпниковым, Медведевым, Максимовым, при чем не получили от них резкого отпора. Наоборот,от этих разговоров у омских сторонников «рабочей оппозиции»создалось впечатление что надо только изменить формы работы, что не надо нелегально вести эту работу.

Вместо того, чтобы сообщить партии ЦК и ЦКК о том, что вот какая группа имеется, что люди ведут подпольную работу, эти люди заявившие в свое время в печати о согласии с генеральной линией партии, все-же держали себя настолько непартийно в этом вопросе, что конечно, не могу снять с себя ответственности за то что некоторые из членов этой организации докатились до создания прямо контрреволюционной организации.

В этой организации была такая установка: «на данный период ближайшей задачей организация ставит—возглавить повстанческое движение крестьянства, недовольного политикой коллективизации и ликвидацией кулачества, как класса, вербуя командный состав из бывших красных партизан, красноармейцев и членов ВКП(б). На рабочий класс опереться нельзя, а нужно опереться на крестьянство, противопоставив силу силе».

Поэтому, товарищи, необходимо сказаать, что нельзя допускать даже малейшей попытки скрыть существование таких организаций: если члены партии, знают о таких организациях и не сообщают о них партии, они ответственны за эти организации и к ним надо применять самые решительные меры,вплоть до исключения из партии. (Голоса из зала: «Мало этого»).

Что касается тех членов партии из правых, о которых я вам говотил, то они договорились до таких вещей, что де напрасно Угланов сдал власть что надо было, воспользовавшись тем

(Окончание речи тов. Ярославского читайте на 4 стр.)

Дело Кубино-Озерской парторганизации— урок для всех районов округа

Только по-большевистски признавая ошибки и исправляя их на ходу, в решительной борьбе за генеральную линию партии, мы добьемся выполнения хозяйственно-политических задач, поставленных перед нами партией

За большевистское исправление ошибок!

«Главное дело состоит здесь в том, чтобы проявить мужество признать свои ошибки и найти в себе силы ликвидировать их в кратчайший срок.

Боязнь признать свои ошибки после упоения недавними успехами, боязнь самокритики, нежелание исправить ошибки быстро и решительно,—в этом главная трудность».

(Сталин. «Ответ тов. колхозникам»).

История Кубино-Озерской райпарторганизации наглядно доказывает правильность приведенного положения тов. Сталина. Мы там имели грубейшие **искривления линии партии по отношению к середняку в вопросах коллективизации и раскулачивания. И в то же время имеем до последнего времени робкое исправление ошибок, а со стороны части партактива прямое противодействие новому руководству, взявшемуся за исправление ошибок.**

Часть Кубино-Озерской парторганизации не находит мужества признать свои ошибки и исправить их. А ошибки сделаны большие. Возьмем для примера директивы райкома. В них райком давал парторганизации совершенно неверные установки.

2-го февраля с. г. пленум РК постановляет:

«Райком считает полную стопроцентную коллективизацию района к весенней посевной кампании реальной и вполне осуществимой».

А как, на какой основе проводить реальную» стопроцентную коллективизацию района весной?

Пленум отвечает на этот вопрос так

«Ликвидация кулачества как класса является составной частью образования и развития колхозов, поэтому самой необходимой нашей работой на пути коллективизации является полное раскулачивание кулака на деле: без выполнения этой операции, мы не можем двигаться дальше и строить нашу работу».

В другом месте того же рода решения сказано еще яснее:

«Раскулачивание должно служить новым дополнительным толчком к усилению коллективизации».

Установки вполне ясные и точные... антипартийные. Вместо того, чтобы на основе сплошной коллективизации проводить ликвидацию кулака и как класса, парторганизация решает и делает **наоборот; на основе раскулачивания проводит коллективизацию.** Раскулачивание форсируется. Создаются ударные бригады по раскулачиванию. В результате раскулачивали середняков.

Насколько неверно и «просто» подходили к этой работе, видно на примере Едковского сельсовета, где считали 65 кулацких хозяйств, а после проверки оказалось 7 хозяйств, остальные оказались середняцкими. В Борисовском сельсовете из 55 хозяйств осталось 9 кулацких хозяйств, остальные признаны середняцкими и т. д.

Таким образом удар был нанесен по середняку, **вопреки директивам партии, вопреки ленинским заветам об отношении к середняку.**

«Левые» перегибы в коллективизации и раскулачивании усугублялись административным закрытием церквей и рядом случаев мародерства.

Такое **положение дела обязывало парторганизацию и партруководство района, после четких директив ЦК, крайкома и, наконец, решений апрельского пленума ОК и ОКК ВКП(б) со всей большевистской решимостью и настойчивостью исправить допущенные перегибы и ошибки.**

«Мы хотим, чтобы люди, допустившие ошибки и искривления, отступили от своих ошибок,. Мы хотим, чтобы головотяпы отступили от своего головотяпства на позиции ленинизма». (Сталин).

Этот призыв и директива вождя партии тов. Сталина, не были услышаны организацией,—она продолжала упорствовать в своих ошибках и головотяпствах, она не хотела отступить от своих ошибок.

ПРИЗНАТЬ СВОИ ОШИБКИ НЕТ МУЖЕСТВА

Новые руководящие работники, посланные окружкомом в район и поставившие четко вопрос об исправлении ошибок, встречались партактивом района в штыки. **Вместо помощи им в работе было оказано противодействие.**

А на ряду с этим принимаются меры к реабилитации себя перед массами, **к сваливанию собственной вины на вышестоящие организации.**

Вот классический пример «разъяснения» в массах допущенных ошибок и их признания районными работниками.

Председатель райколхозсоюза тов. Яковлев едет в Высоковский сельсовет в качестве уполномоченного райкома партии по разъяснению решений ЦК партии о борьбе с перегибами и нового устава и на собрании группы бедноты с участием 50 человек бедняков, ставит вопрос об ошибках. Кого бы вы думали? Своих? Райкома? Окружкома Нет. Об ошибках крайкома партии!

Перед нами выписка из протокола:

«**Слушали:** об ошибках краевого комитета партии при организации сплошной коллективизации (докл. т. Яковлева). **Постановили:** заслушав информацию об ошибках Краевого комитета партии в построении колхозных хозяйств и по раскулачиванию, а также административное закрытие церквей собрание группы бедноты информацию принимает к сведению и руководству, повести работу среди бедноты по организации колхозов».

Это было 14-го апреля 1930 года.

Райком на этот документ не реагировал, не выявил к нему своего отношения.

Оппортунист Яковлев не был одернут. Организация не была мобилизована на решительное исправление ошибок. Удивительно ли, что искривления и ошибки исправляются медленно, недопустимо медленно? Ошибочно раскулаченные середняки—еще до сих пор не получили, во многих случаях, свое имущество.

Мародеры и преступники не наказаны, суд не сказал своего веского слова.

Растерявшееся руководство было неспособно исправить положение. Этим воспользовались кулаки в своих интересах и повели агитацию.

РАЙПАРТАКТИВ ПЬЯНСТВОВАЛ

На ряду с «левыми» загибами, в районе допущены правые дела, выражающиеся в потере кулака.

Кулачество повело бешеную работу против мероприятий партии и советской власти.

Кулачество систематически не выполняло своих обязательств по маслозаготовкам, а райком партии проходил мимо этого факта, не замечая его. **Кулачеству возвращено все имущество, вместо необходимого минимума.**

Борьбы с кулачеством, беспощадной борьбы с классовым врагом не велось.

Не велось необходимой работы по оказанию помощи существующим совхозам и колхозам и по организации новых колхозов.

Вместо широкой разъяснительной работы по решениям ЦК, Севкрайкома и окружкома и на основе этих решений исправления допущенных перегибов и ошибок, вместо решительной борьбы на два фронта, за генеральную линию партии, районный партактив, помимо нежелания признавать свои ошибки и исправлять их, **занимался пьянством и противодействием новому районному партруководству.**

Примеру района следовали, сельсоветы и ячейки и в ряде случаев, тоже допускали пьянство.

Такое положение организации обязывало окружком партии сделать необходимые политические и организационные выводы.

Даже на бюро ОК б. председатели Кубино-Озерского **рика, т.** Петров, пытался оправдаться, не признавать своих ошибок, сваливая свою вину на других.

Лишний раз было продемонстрировано неуменье или нежеланье известной части коммунистов признавать свои ошибки и исправлять их.

Окружком партии в своем решении крепко ударил тех, кто противодействует линии партии, кто не хочет нести ответственность за свои поступки руководителя, кто вместо работы занимался пьянством и подрывал авторитет партии. Иного отношения к коммунистам, не желающим исправлять свои ошибки и высоко нести ответственное звание коммуниста, у партии нет и не может быть.

КУБИНСКОЕ ДЕЛО СЕРЬЕЗНЫЙ УРОК

На 15-е июня лежат в райкоме 44 заявления о приеме в партию. Они поданы около года тому назад и находятся без движения.

Директивы окружкома в ячейки спускаются медленно и там очень часто находят формальное отношение.

ПАРТИЙНОЙ ОРГАНИЗАЦИИ КУБИНО-ОЗЕРСКОГО РАЙОНА И ВСЕЙ ПАРТОРГАНИЗАЦИИ ОКРУГА НАДО ИЗВЛЕЧЬ ВСЕ НЕОБХОДИМЫЕ ПОЛИТИЧЕСКИЕ УРОКИ ИЗ НАСТОЯЩЕГО ДЕЛА.

Оно сигнализирует о необходимости быстрейшей перестройки партработы, приведения ее в соответствие с возрастающими требованиями нашего времени, в соответствие с ростом активности рабочих, батрацких, бедняцких, колхозных и середняцких масс, в соответствии с поворотом широких слоев интеллигенции к активному участию в великой социалистической стройке наших дней.

Надо осмотреться особенно тщательно кругом, насколько быстро проводится исправление допущенных ошибок, и со всей большевистской решительностью не жалея ложного авторитета, исправить допущенные загибы и ошибки, и чем скорее и решительнее это будет сделано, последовательно и до конца, тем лучше.

В этом отношении мы имеем совершенно ясные и четкие директивы: «Несмотря на некоторые сдвиги в области исправления ошибок, допущенных при коллективизации и раскулачивании, в целом ряде районов эти ошибки особенно в отношении середняка еще не исправлены.

Конференция обязывает парторганизацию и окружком в кратчайший срок закончить исправление этих ошибок и, на основе ленинской политики систематически укреплять союз рабочего класса и бедноты с середняком». (Резол. по докл. ОК, III-й окр. партконференции).

Надо объявить и проводить на деле решительную борьбу с попытками свалить свою ответственность и вину на выше стоящие оранизации и комитеты партии с попытками замазать свои ошибки.

Тот не большевик, кто не имеет мужества признать свои ошибки и исправлять их.

РЕШИТЕЛЬНО ПРОВОДИТЬ БОРЬБУ НА ДВА ФРОНТА

Исправляя ошибки и перегибы в колхозном движении, необходимо со всей решительностью продолжать борьбу на два фронта, за организацию масс вокруг генеральной линии нашей партии.

Правый уклон как главная опасность в нашей партии в настоящий период времени, должен получать сокрушительные удары всех парторганизаций как в теории, так и на практике. Примиренчество и беспринципность должны разоблачаться со всей последовательностью, как явления, мешающие парторганизациям взять нужные темпы в работе и руководстве.

В борьбе с правыми оппортунистами пора применять решения XVI-го съезда нашей партии: «Съезд объявляет взгляды правой оппозиции несовместимыми с принадлежностью к ВКП(б)».

Нельзя больше допускать такого положения, когда в округе, из-за медлительности в исправлении ошибок, слабой массовой и разъяснительной работы, коллективизация застыла на месте, а в некоторых районах процент ее снижается.

«Основной задачей парторганизации в настоящее время является дальнейшее развитие коллективизации сельского хозяйства на основе решений ЦК о социалистической переделке деревни. Поэтому конференция обязывает всю парторганизацию решительно бороться против теории и практики самотека в колхозном движении». (См. резол. третьей окр. партконференции).

Краевая партконференция подтвердила решения Крайкома о 40 проц. коллективизации сельского хозяйства края к концу текущего года. Кажется задача ясна. **Остается ее упорно, настойчиво и без перегибов проводить.** Разрешая задачи коллективизации, надо помнить о ведущей отрасли сельского хозяйства округа— **животноводстве.** Это значит: через коллективизацию поднимать животноводство, выполнять программу маслозаготовок

Через уборочную кампанию и осенний сев парторганизация должна выполнить свои обязательства по социалистическому преобразованию деревни.

Кубино-Озерское дело подтверждает положение, что самокритика в ряде звеньев нашей парторганизации еще не заняла подобающего места, еще не проникла во все поры нашей работы

Нам необходимо учесть это положение и **подвергнуть всю практическую работу критике и самокритике, облегчая тем самым более быстрое исправление ошибок и перегибов более быстрое движение вперед на пути выполнения стоящих перед округом очередных хозяйственно политических задач.**

АЛЕКСАНДР ПОСПЕЛОВСКИЙ.

Речь тов. Ем. Ярославского

(Окончание. Начало на 3-й стр.)

то он был секретарем МК, противопоставить МК—ЦК. Надо было действовать как следует, надо было действовать, как поступили шведские правые. Вот до чего люди договорились. ЦКК боролась против антипартийных группировок, создавшихся и по линии национальной. ЦКК исключила из партии очень видных ответственных работников, как Мухтаров, Мансуров, Ешбаев и другие, которые принимали участие в Султан-галиевской подпольной организации, связанной с пан-исламитскими кругами Турции и других стран, которые передавали туда секретнейшие документы, которые мечтали о создании пан-тюркского восточного Интернационала, противопоставленного Коминтерну.

Наши контрольные органы за это время проделали большую работу по чистке партии от чуждых элементов, не взирая на лица. Мы наталкивались иногда на то, что люди, занимавшие у нас крупные партийные посты, совершали величайшие преступления в прошлом и не только в прошлом. Я имею в виду такое дело, как дело Вели-Ибрагимова. Корни ибрагимовщины, по некоторым данным, еще до сих пор остаются в крымской организации. На почве зажима самокритики и семейственности производились такого рода вещи, как в Сочи, Смоленске, Артемовске, Астрахани и в целом ряде других мест. Такие вещи не менее опасны, чем борьба оппозиционных групп, что тут люди выступают не оппозиционерами, не фракционерами, а **сторонниками** линии партии.

Обывательски настроенные люди рассуждают так:—Смотрите какие у вас сторонники линии партии. Поэтому мы должны быть беспощадными в борьбе с фактами загнивания разложения. Чистка партии, которую мы предпринимали, как меру проверки наших рядов, очищения от негодных разложившихся бюрократов, чуждых элементов, некоммунистических сросшихся с чуждой средой, имела громадное значение. Она подняла авторитет партии, она укрепила пролетарский костяк нашей партии, она влила свежую кровь в нашу партию, она подковала теоритически членов партии.

Но, надо сказать, что далеко не все проверочные комиссии правильно поняли значение этой чистки, иные хвостистки плелись за беспартийными массами. Иркутская окружная контрольная комиссия сообщает, что так как беспартийные массы проявили большую активность, то Тайнинский райком запросил телеграфно: «**В связи с поднятием активности беспартийных масс, можно ли на беспартийные собрания пускать коммунистов. Телеграфируйте**». (Смех). Дело доходило до того, что люди боялись пускать на беспартийные собрания коммунистов (Смех). В Котельническом округе был созван в одном месте сход, на котором обсуждали характеристики на членов ячейки и тут же выносили решения: кого из партии исключить, кого оставить. В этом случае **непартийная организация, а деревенский сход** решал по сути дела, кого нужно оставить в партии, а кого исключить. А если вы примите во внимание, что на деревенских сходах не редко кулак верховодит, то такого рода чистка приводила к тому, что иногда хороших коммунистов исключали, а плохих оставляли.

Попытки кулаков использовать чистку имели место во многих местах. В ряде мест мы имели неправильные подходы отдельных проверочных комиссий. Поэтому нам при рассмотрении апеляций приходится решения очень и очень многих комиссий отменять.

Я обращаю внимание на то, что мы во время этой чистки ударили за такие явления, как отказ от вхождения в колхозы. Мы, например, за отказ от вхождения в колхозы и за сокрытие хлебных излишков исключили во время этой чистки 3,6 проц. всех исключенных в деревенских ячейках.

Мы освободили партию от чуждых элементов, их было исключено 16,9 проц. по отношению к числу всех исключенных; 17 проц. исключено за пассивность; фракционная работа, нарушение партийной дисциплины, исключено около 10 проц. всех исключенных; за бытовые проступки—21,9 процента, и наконец, преступное поведение—12,3 проц.

Таким образом, эта чистка дала самые положительные результаты в том смысле, что она действительно очистила ряды партии от некоммунистических элементов, мешавших нам работать, вредивших партии, дискредитировавших ее, ослаблявших ее боеспособность. Кроме того, получили у нас выговор 12,9 проц., снято во время чистки с работы за негодность и несоответствие 10.711 чел.

Меня спрашивают о членах партии за границей. Нам пришлось послать за границу специальную комиссию из членов ЦКК, которые проверили наших товарищей в Берлине, Париже Варшаве, Лондоне, Вене, Гамбурге, Праге, Генуе. Общий состав посылаемых туда членов партии не плохой. Исключено из партии 4 проц. Некоторые там засиделись, их надо вернуть дать им возможность поработать в советской обстановке. Но, все же надо признать, что нередко посылают на заграничную работу без достаточной и необходимой в таких случаях строгой проверки. Отдельные люди нам изменяют, подвергаясь влиянию буржуазных соблазнов, подкупаемые и развращаемые. Тов. Орджоникидзе абсолютно прав, надо посылать для такой работы абсолютно стойких, проверенных, выдержанных рабочих. (Аплодисменты).

О результатах проверки отдельных моментов работы Кубино-Озерской районной партийной организации

Резолюция, принятая на заседании бюро Окружкома ВКП(б) и президиума ОкрКК 2 июля по докладу тов. Сидорова

Заслушав доклад тов. Сидорова о результатах проверки отдельных моментов работы Кубино-Озерской райпарторганизации, Бюро ОК и президиум ОКК ВКП(б), отмечают:

1. Кубино-Озерской парторганизацией в период декабрь—март были допущены грубейшие искривления линии партии в области колхозного строительства и ликвидации кулачества, как класса: применение административных методов и нарушение принципа добровольности при коллективизации, проведение раскулачивания не на базе сплошной коллективизации, а как стимул к ускорению коллективизации, раскулачивание середняков, непринятие быстрых и решительных мер по борьбе со случаями мародерства при проведении раскулачивания и административного закрытия церквей и т. п.

2. При наличии этих грубейших извращений линии партии бывшее Кубино-Озерское партруководство, несмотря на наличие четких директив ЦК, Северного Краевого Комитета партии и решений апрельского объединенного пленума ОК и ОКК ВКП(б) по борьбе с перегибами в колхозном строительстве, не переключило парторганизацию на решительное исправление допущеных ошибок и перегибов не обеспечило широкую проработку этих решений среди партийной организации и батрацко-бедняцко-середняцкой массы. Отдельные районные работники (предрик Петров, пред. райколхозсоюза Яковлев), вместо большевистского признания своих головотяпских ошибок и исправлений их, пытались целиком свалить вину за искривления на вышестоящие парторганы. «Левый» загибщик Яковлев дошел до того, что на собрании группы бедноты при Высоковском сельсовете поставил свой доклад об ошибках крайкома партии в вопросах коллективизации и ликвидации кулачества, как класса.

Этим антипартийным клеветническим выпадам районное партруководство должного отпора не дало.

3. Бывшие районные руководители во время распада созданных ими «бумажных» колхозов и вплоть до обновления руководства (в конце апреля месяца) проявили растерянность, паникерство, допустив в отдельных случаях шараханье вправо, ослабив борьбу с кулачеством при проведении важнейших хозяйственно-политических кампаний (в Шуйском, Елегонском и ряде других сельсоветов) все кулаки оказались перечисленными в середняки.

В этот ответственный период, когда ЦК ВКП(б), Северный крайком и новое окружное партруководство, избранное на апрельском объединенном пленуме ОК и ОКК ВКП(б), обязывали всю парторганизацию к большевистской выдержке и максимальному напряжению сил для быстрейшего исправления искажений линии партии и ошибок в колхозном строительстве, значительная часть Кубино-Озерского районного партактива проявила элементы разложения (устраивала пьянки), заражая этой болезнью и низовые сельские партийные и советские звенья (ячейки ВКП(б) совхоза «Сверная Ферма», Высоковская Новленская, Высоковский сельсовет и другие).

4. Как следствие всех этих ненормальностей, Кубино-Озерская районная парторганизация недопустимо медленно исправляет свои «левые» заскоки и перегибы, до последнего времени не реабилитировала в отдельных сельсоветах произвольно окулаченных середняков, несвоевременно привлекала к ответственности мародеров (только в июне преданы суду мародеры Красно-береговского сельсовета), совершенно не удовлетворительно разъясняла решения партии о политике в деревне и недостаточно мобилизовала партийцев, батраков, бедноту, колхозников и середняков на борьбу с проявлениями и конкретными носителями правого оппортунизма, являющегося главной опасностью на данном этапе, и примиренчеством с ним.

5. Неумение во время, по-большевистски, признать и исправить свои ошибки сказалось на ходе выполнения в районе основных хозяйственно-политических кампаний: маслозаготовки проходили неудовлетворительно, помощь колхозам и закрепление их достижений не проводилась в полной мере, в результате чего до последнего времени отмечаются случаи выхода середняков из колхозов, установлению нормальных взаимоотношений между колхозниками и единоличникам достаточного внимания не уделялось, и эти взаимоотношения в ряде сельсоветов не совсем нормальны; весенний сев в единоличном секторе проведен неудовлетворительно, хозяйство совхозов ведется с убытком и не является показательным.

Новое районное партийное руководство, ведя борьбу на два фронта, активно взялось за исправление «левых» загибов, искажений и ошибок, однако выполнение его директив фракциями и отдельными членами партии районных и сельских организаций (кооперативные объединения с.-советы, с.-ячейки) в значительной мере тормозится, при чем райком ВКП(б), сам не перестроивший по-новому всех звеньев своей работы, не осуществляет должного контроля за проведением своих решений в жизнь.

На основе вышеизложенного бюро ОК и президиум ОКК ВКП(б) постановляют:

1) бывш. отв. секретарю Кубино-Озерского РК тов. **Луценко**, не сумевшему обеспечить решительное проведение в жизнь директив партии об исправлении «левых» загибов и предупреждение шараханья отдельных коммунистов вправо не энергичную борьбу с пьянством членов партии—**объявить выговор и снять с ответственной партработы.**

Бывш. предрику тов. **Петрову** занежелание признать и исправить свои и районного руководства ошибки, за антипартийные выступления о «круговой поруке», за необеспечение энергичного восстановления «раскулаченных» середняков, за пьянство—**объявить строгий выговор с предупреждением и снять с руководящей работы без права занимать ее в течение двух лет.**

Бывш. уполномоченному ОКК—РКИ т. **Смирнову** за непринятие мер к борьбе с искривлениями линии партии, с разложением (пьянство) ряда партийцев, за выпивку—**объявить строгий выговор.**

Бывш. председателю райколхозсоюза т. **Яковлеву** за антипартийные безосновательные обвинения крайкома партии на собрании, за пьянство—**объявить строгий выговор и снять с руководящей работы.**

Решение бюро Кубино-Озерского райкома ВКП(б) от 13 июня о роспуске всей ячейки ВКП(б) при совхозе «Северная Ферма»—отменить, предложив переизбрать бюро этой ячейки и снять с работы директора совхоза.

2) Предложить **райкому партии** не позднее 1-го сентября проверить выполнение директив партии об исправлении ошибок и перегибов всеми сельскими ячейками ВКП(б) и степень усвоения ими полтики партии в деревне. Всех нежелающих решительно, по большевистски исправлять ошибки, привлекать к партответственности.

Фракции РИКа проверить степень перестройки работы и действительное исправление ошибок советским и кооперативным аппаратом района без промедления, заменяя всех неспособных выполнять решения партии и сосоветского правительства, выдвиженцами из батраков, бедноты, колхозников и активистов-середняков.

Сектору кадров ОК ВКП(б) усилить Кубино-Озерский район работниками, особенно для укрепления совхозов.

3) **Обязать Кубино-Озерский РК ВКП(б)** немедленно развернуть широкую работу по разъяснению решений ЦК партии, Севкрайкома, III-й Вологодской окружной и II-й Северной краевой партконфенций, по вопросам, коллективизации, задач, вытекающих из реконструкции сельского хозяйства на социалистических началах и подъему молочного животноводства, как ведущей отрасли сельского хозяйства округа, организуя и направляя батрацкие, колхозные и бедняцко-середняцкие массы на решительную борьбу с кулачеством, подготовляя ликвидацию его, как класса, на основе сплошной коллективизации.

На основе этих решений обеспечить *полное и безоговорочное* исправление допущенных и еще не исправленных ошибок по отношению к середняку, вести решительную борьбу с правым уклоном, как главной опасностью на данном этапе, и «левыми» загибами, питающими правый оппортунизм, и примиренчеством к ним.

4) В ходе мобилизации батрацких, бедняцких и середняцких масс вокруг этих решений широко развернуть пролетарскую самокритику, как лучший метод выявления и исправления ошибок и недостатков.

5) **Предупредить Кубино-Озерский РК, что основными показателями работ районной организации по мобилизации трудящихся масс района вокруг данного решения будет служить степень выполнения следующих задач:**

а) всемерного укрепления существующих совхозов и колхозов, при широком развертывании подготовительной работы среди бедняцко-середняцких масс крестьянства по созданию решительного парелома в колхозном строительстве в районе, на основе животноводства, путем организации новых с.-х. артелей, как основной формы колхозного движения на данном этапе а также организуя переходные формы к ней, особенно общественные скотные дворы, используя для достижения этого месячник силосования, уборочную и осеннюю посевную кампанию, комсомольский поход за животноводство и т. д. Добиваясь обеспечения темпов колхозного строительства в районе, установленных по краю 40 процентов II-й краевой и III-й окружной партконференциями;

б) обеспечить полное выполнение по району плана маслозаготовок текущего года и подготовительную работу для будущего;

в) всемерно участвуя в выполнении основных хозяйственно-политических задач края (лесозаготовки, сплав), провести энергичную работу по вербовке рабочей силы и своевременному ее выходу на лесозаготовки и сплав,

г) улучшая качество работы партячеек через решительную перестройку форм и методов ее, путем систематической проверки со стороны райкома о выполнении ими директив, усилить вовлечение в партию рабочих совхозов, батраков, бедняков и колхозников, устранив существующую волокиту в оформлении приема. Категорически изжить недооценку политобразования и повышения уровня среди членов партии, ведя систематическую и упорную борьбу с болезненными явлениями.

Оргинструкторскому сектору ОК не позднее 1-го сентября 1930г. проверить выполнение данного решения.

Решение ОкрКК о тов. Краснораменском

В № 58 «Кр. Севера» от 11 марта с. г. в статье «Не судебная ошибка, а политическое преступление» было написано, что бывш. директор 3-го Сухонского песозавода тов. Краснораменский, ныне рабочий «Кр. Пахаря», являясь сыном попа скрывал свое социальное происхождение, а равно и переменил свое отчество. Кроме того, он обвинялся в пьянстве.

Тов. Краснораменский на эту заметку аппелирует в ОкрКК и представляет документы, из которых видно, что он происходит из мещан г. Вологды, мать была прислуга и работница в пивозаводе, а отец фонарщиком. С 1904 года по 1914 г. тов. Краснораменский работал в различных заводах и мастерских, сначала учеником, а потом кузнецом; затем служба в армии, с 1916 по 1918 г. работал на Путиловском заводе, с 1918 по 1922 г. служба в Красной армии, после этого тов. Краснораменский занимает ряд ответственных должностей.

Партколлегия ОкрКК приняв во внимание, что сообщенное в печати тов. Краснораменский **опровергнул** документами, постановила: **считать тов. Краснораменского реабилитированным, о чем сообщить в печати.**

За пьянство на заводе постановлением партколлегии ОкрКК от 14 сентября 29 г. тов. Краснораменский получил партвзыскание—**строгий выговор с переброской на другое производство.**

9 июля в завкоме ВРЗ созывается общезаводское собрание рабкоров. Явка ОБЯЗАТЕЛЬНА.

ИЗВЕЩЕНИЯ

СЕГОДНЯ, 7 июля, в 6 час. вечера, в помещении Дома Партии (больш. зал) назначается совещание коммунисток городской и сельской организации.

Повестка дня: 1) очередные задачи партии по работе среди работниц и крестьянок, 2) разное.

Явка ОБЯЗАТЕЛЬНА коммунисткам, кандидатам партии.

Завтра, в 6 час. вечера, работают пленумы секций горсовета:

1. **Торгово-кооперативная**—горсовет, комн. № 7: а) доклад плодоовощсоюза: б) результаты чистки ЦРК «Вологжанин»; в) доклад контрольной комиссии о выполнении решений секций.

2. **Финансово-бюджетная и коммунальная**-горкоммунотдел, комн. № 16—о тарифах на торгово-промышленные и складочные помещения.

3. **Народного образования**—школа II ст. № 1 о смотре школ.

4. **РКИ** в комбанке, о перестройке массовой работы.

5. **Здравоохранения** — клуб медсантруд—о проведении месячника санитарного минимума.

Завтра, в 6 час. веч., в помещении гор. пионерклуба (Галкинская, 7) созывается семинарий вожатых отрядов ЮП. Явка обязательна.

9 июля, в 7 час. вечера, горрайком комсомола устраивает большое гулянье в саду ВРЗ и кино в пользу хозяйственного похода за животноводство и силосование кормов.

Секретарям ячеек ВЛКСМ надлежит озаботиться о своевременной заявке на билеты.

Сегодня, в 6 час. веч., в помещении ГоррайкомаВКП(б) (комната культпропа) созывается совещание руководителей секторов учебы, пропаганды и печати производственных ячеек города. Явка руководителям секторов учебы, пропаганды и печати коллективов ВРЗ, Ж-Д. узла, «Красного Пахаря», электростанции, печатников, Швей пром, спиртзавод, пивзавод, ЦРК, Артельсоюза обязательна.

Желательно присутствие **руководителей секторов учебы и пропаганды и уполномоченных по распространению партпечати всех ячеек города.**

СЕВКРАЙСОВНАРХОЗУ СРОЧНО ТРЕБУЮТСЯ ОПЫТНЫЕ БУХГАЛТЕРА.

Оплата труда по соглашению. С заявлениями обращаться по адресу: г. Архангельск, Набережная 22, Севкрайсовнархоз.

Нужна квартира

ИЗ 2 КОМНАТ и КУХНИ. Плата по соглашению. Звонить по телефону № 3-45. 1—1

НУЖНА КВАРТИРА

не менее 45 кв. м. Обращаться Владычная Слобода, д. 17, кв. 1, телеф. 75—от 9 до 1 ч. врачу Ганичевой. 4527—2—1

ЗРЕЛИЩА.

Городской **ЦИРК.**

БОЛЬШОЕ ПРЕДСТАВЛЕНИЕ в 3 отд.

По новой программе.

Участвует вся труппа.

Касса откр. с 5 ч. Начало в 8½ час.

ДОМ ИСКУССТВ. Касса с 5 ч.

„КАМЕРА № 79“.

Драма в 6 частях.

15 июля в 10 час. утра, во дворе Окрфо назначаются

ТОРГИ

на продажу домов за недоимку госналогов:

1) по Калашной ул., д. № 86, 2) по ул. Батюшкова, д. № 6, 3) по Никольской ул., д. № 17, 4) по Никольской ул., д. № 13.

Справки в Окрфо, комн. № 46.

ГРУППА ДОХОДОВ.

Утерянные и похищенные документы СЧИТАТЬ НЕДЕЙСТВИТЕЛЬНЫМИ

Чл. кн. и заб. лист. Митрушиной М. М.—4428. Ст. чл. кн. ТПО Маронова М. А.—4429. Чл. кн. пригор. о-ва п-лей № 4045 Марковой А. И.—4432. Уд. лич. Чечерина А. Д.—4433. Две детск. карт. № 12889 Верного В. И.—4434. Чл. кн. приг. о-ва п-лей. № 533 Сергеевой А.—4435. Красноарм. кн. Вершинина А. А.—4436. Жел. дор. уд. лич. № 126564 Лешина С.И. 4437. Жел.-дор. удостоверение личн. № 126563 Алешина Ф. С.—4438. Жел. дор. уд. лич. № 130262 Лешиной М. С.—4439 Чл. и заб. кн. и карт. Асгафьевой М. И.—4440. Чл. бил. ВЛКСМ. № 23462 Круглова И. Г.— 4441. Воинск. бил. уд. 101 полка о выд. зарплаты и сберкн. сберкассы. при испр. дом. Коновалова М. Н.—4442. Треб. на пасс. бил. (незаполн. бланка) топливн. лесн. отд. 3-го уч. ТЛО № 7149, 7150—4443. Прод. карт. «Вологж» № 1373-2788 на август и сентябрь—Сысоевой А. М.—4445. Уд. об ок. шк. семил. Резанова А.А—4446. Пасп. Лихачева И. И.—4447. Чл. кн. ТПО № 621. Коканова Н. Н.—4448. Чл. бил. с-за жел. дор. продов карт. «Вологж» лич. карт Шарова П. П.—4450. Заб. кн. и прод. карт. «Вологж» Сухова С. И.—4451. Метр. вып. Тюпычева П. Г.—4452. Воен. бил., вып. о прекр. брака и справк. о пер. пая в ЦРК Денисова Н. А.—4453. Чл. кн. «Вологж» 6119 Зеленовой В. А.—4455. пасп. Тоффт. М. А.—4456. Чл. кн. № 8990 и лист. промтов № 1285 «Вологж» Дренковой М. А.—4457. Воинск. бил. и уд. лич. Козлова Г. М.—4458. Чл. и заб. кн. и прод. кар. № 3013 «Вологжанин» Девяткова А. Ф.—4459. Ст. заб. кн. № 3505 ТПО Клыпина В. П.—4460. Прод. кн. плаваощ. сост. «Вологж» № 1374 (п-х. Соколик) Полетаева М. И.—4462. Пасп. Короткова П. А.—4463. Конск. карт. Швецова М. В.—4464. Чл. бил. с-за СТС № 827 Бахтиарова П. М.—4464. Метр. вып Трофимова А.А.—4464. Уд. лич. Сергачева П. С.—4464. Уд. лич. Филипченкова Н. И.—4464. Конск. кар. Смирнова Г. Р.—4464. Воинск. кн. Свистунова Н. А.—4464. Воин. кн. Багулина А. И.—4464. Кон. кн. Кондрашова А. Ф.—4464. Авансов. квит. на мужск. кост. № 74, чл. кн. № 7361 ЦРК «Смычка» Жиделева С.—4464. Уд. лич. № 53 и справк. об имущ. полож. Моревай П. В.—4464. Воен. кн. Галова Н. А.—4464. Чл. бил. с-за бумажн. № 19825 и уд. лич. Груздева А. П.—4464.

Пасп., справка поселк. т-ва и квит. об оплате налога за Ильинскую на Кореже церковь—Смирнова В. Я.—4465. Член. кн. заб. продов. листки и промт. «Вологжанина»—Кузнецова Н. П.—4466. Метр. вып.—Холодовой Н. А.—4467. Воинск. кн. и пасп. —Рожина А. Л.—4469. Карт. на промт. «Вологж.» № 9564—Тюменева П. Н.—470 Жел. дор. уд. л. № 127013—Никонорова Д. С.

Комсомольцы в педвуз

Открыты трехмесячные курсы подгосовки

При Вологодском педтехникуме открыты 3-х месячные курсы по подготовке в Северный краевой ПЕДВУЗ, имеющий следующие отделения: общественно-экономическое, литературно-лингвинистическое, физико-техническое и химико-биологическое.

Комсомольцы, окончившие не менее 8 групп школы II ст. и окончившие совпартшколу II ступени могут явиться для занятий на этих курсах. Курсанты обеспечены стипендиями и общежитием. Прием на курсы продлен до 20 июля.

С документами и характеристиками районных организаций, желающие поступить на курсы могут приехать и являются непосредственно на курсы для регистрации и занятия. Педвуз открывается с осени 1930 года в г. Архангельске.

Зав. отделом образования и быта окружкома ВЛКСМ **Григорьев.**
Уполномоченный по организации Севкрайпедвуза **Тихомиров.**

ФИЗКУЛЬТУРА

Матчи в футбол

— 16 июля, на стадионе окрСФК, начнется ряд матчей на первенство округа, в 6 час. вечера играют СТС I Сокол I, в 8 ч. веч. «Динамо»—первая и КОР первая. Команды победительницы выходят в полуфинальные игры, которые будут 25 июля.

— 27, 28 и 29 июня на стадионе состоятся окружные соревнования легко-атлетические по троеборию, шестиборию и друг. для выявления лучших физкультурников на краевые физкультсоревнования.

ИТОГИ СЕВА

Лица, панически настроенные в марте и апреле месяце после «левых» загибов пели на все лады:

— Весенний сев провалится, единоличник засеет только для своего потребления, наши планы сорвутся!

Ясно, что это был своеобразный перепев кулацкой агитации, сознательно направленной на срыв нашего строительства.

Классовая борьба, особенно обострившаяся вокруг сева, отчаянное сопротивление кулачества социалистическому росту,—все это, конечно повлияло на ход весенней сельскохозяйственной кампании, однако, общий итог свидетельствует о ряде достижений.

РАСШИРЕНИЕ ПОСЕВПЛОЩАДИ

Посевная площадь озимых и яровых в округе составила 382 тысячи гектаров против 377 тысяч в прошлом году. (Данные окрЗУ).

Площадь яровых в 1930 году составляет 220 тысяч гектаров вместо 218 тыс. в прошлом году. Расширение хотя и не большое, но все же на лицо. Этого факта отрицать нельзя. Посевной план составленный порайонно с учетом местных условий выполнен на 100 поцентов. Окружной же план строившийся на превышенном проценте коллективизации выполнен на 90 процентов.

СОВХОЗЫ

Простой рост посевных площадей для победного строительства социализма недостаточен, это совершенно ясно. Нам нужен *подлинно социалистический* рост совхозов и колхозов. Окружные цифры говорят следующее:

Совхозы нынче весной засеяли 2510 гектаров против 1580 гектаров в прошлом году. Общая площадь посева совхозов равняется 2760 гект. Несмотря на относительный рост посевных площадей нужно прямо сказать—наши совхозы еще не вышли из группы карликов. Удельный вес совхозов в округе ничтожен, агрикультурное влияние на единоличный сектор слабое Совхозные тракторы вспахали только 467 гектаров земли.

За последнюю весну в совхозах наметился некоторый сдвиг в молочно-животноводческом направлении. Стадо коров в совхозах выросло за год с 960 голов до 2068 голов. Этот рост далеко нельзя считать удовлетворительным. Крупных молочноживотноводческих совхозов в нашем округе все еще нет. Решение ЦК в этой части не выполнено. Расширение существующих и строительство новых крупных специализированных совхозов остается нашей первостепенной задачей.

КОЛХОЗЫ

За последний год процент коллективизации претерпел значительные колебания: октябрь—1929 г.—2,8 проц., декабрь—5,6 проц., январь—1930 г. 15,7 проц., апрель—11,2 проц., май—8,2 проц., июнь—7,6 проц. и июль—7,2 проц. Мы не приводим цифры «февральской коллективизации», обнаруженная пустота этой цифры всем известна. Колхозы засеяли яровыми хлебами 19 тысяч гектаров, прошлый год было засеяно три с половиной тыс. гект. Яровой и озимой колхозный клин занимает 30 тыс. гектаров против 4 тысяч в прошлом году. РОСТ В СЕМЬ С ПОЛОВИНОЙ РАЗ. Хотя в процентном отношении рост посевной площади в колхозах значителен, но в сравнении с другими округами края (Архангельский) рост недостаточен. Причина этому известные «левые загибы».

Мы имеем 36 коммун, 424 артели, 6 товариществ по общественной обработке земли. Преобладают мелкие колхозы (средняя величина 24 хоз-ва). 40 проц. колхозов включают меньше 15 хозяйств. 36 проц. колхозов включают от 15 до 30 хозяйств, 17 процентов—от 30 до 50 хозяйств и только 7 проц. колхозов включают от 50 до 100 хозяйств. Февральская «гигантомания» сменилась карликовостью, но САМОЕ ОПАСНОЕ В ТОМ, ЧТО ВЫХОД ИЗ КОЛХОЗОВ ВСЕ ЕЩЕ НЕ ПРЕКРАТИЛСЯ.

Отношения с единоличниками у колхозов в основном хорошие. Но вопиющие факты, в роде лишения 64 хозяйств землепользования возле колхоза Пионер (факт расследован и безобразие устранено) говорят об опасности трений между колхозниками и единоличниками.

ПРЕНЕБРЕЖИТЕЛЬНОЕ ОТНОШЕНИЕ К КОЛХОЗАМ, ХОТЯ БЫ ПОТОМУ, ЧТО ОНИ СОСТАВЛЯЮТ ВСЕГО 7 ПРОЦЕНТОВ—ПРЕСТУПНО. ЭТО ОТНОШЕНИЕ НАДО В КОРНЕ ПРЕСЕЧЬ. КОЛХОЗЫ СЕЙЧАС БОЛЬШЕ, ЧЕМ КОГДА ТО НИ БЫЛО НУЖДАЮТСЯ В ПРАКТИЧЕСКОЙ ПОМОЩИ СРЕДСТВАМИ, КАДРАМИ, СОВЕТАМИ И УКАЗАНИЯМИ.

ПОЛЕВОДСТВО НА СЛУЖБУ МОЛОЧНОМУ ХОЗЯЙСТВУ

Нынешняя весна дала значительное увеличение кормовой базы. Наметился перелом, но пока еще слабый. Сейчас мы имеем 53 тыс. гектаров занятых посевом трав. Нынче будет скошено 35.190 гектаров. Посев многолетних трав в прошлом году занимал 8000 гектаров, а нынче засеяно 23.600 гектаров, втрое больше. Это наш несомненный успех. КОРМА—ОСНОВА МОЛОЧНОГО ХОЗЯЙСТВА, И РОСТ КОРМОВОЙ БАЗЫ ОБЕСПЕЧИВАЕТ НАМ ВОССТАНОВЛЕНИЕ И ДАЛЬНЕЙШЕЕ РАЗВИТИЕ ЖИВОТНОВОДСТВА. Корнеплодами засеяно против 890 гектаров прошлого года нынче 2030 гектаров,

Дальнейшая наша задача неуклонно развивать травосеяние, приспособлять полеводство к молочному хозяйству.

СОСТОЯНИЕ ПОСЕВОВ

На 1 июля экспертная комиссия окрплана произвела оценку посевов. Состояние посевов внушало некоторое опасение, в связи с прошедшими в первых числах июня заморозками и снегопадом. Приводим оценку комиссии.

Среднее нормальное состояние принимается за 100. Состояние ржи—103, пшеницы—98, ячменя—100, овса—98, картофеля—95, льна—93, трав однолетних 100, многолетних—108, заливные луга—100, суходолы—88.

За последнее время погода благоприятна для яровых и для трав. На днях уже начинается сенокос. По общей оценке хлеба и травы в нынешнем году дадут нормальный урожай. Подготовка к уборке пока еще идет слабым темпом, но до уборки остался уже очень короткий срок.

НЕДОДЕЛКИ И ПРОМАХИ

О недоделках и промахах в весеннем севе писалось уже неоднократно. Кроме крупных политических ошибок, допущенных еще старым окружным руководством следует констатировать такие промахи, как плохое снабжение орудиями и машинами. (17.687 плугов осталось не распространенными). Сеялок распространено 612 (осталось на складах 60), культиваторов—1248 (осталось на складах 192). Работало тракторов—91.

Полностью сорвано известкование (выполнен... 1 проц. плана).

План по огородным культурам не выполнен на 14 проц., а в огородных культурах нынешний год особо острый недостаток. Специальное обследование РКИ установило ряд крупных прорывов в весеннем севе. Эти прорывы нужно заполнить организованным проведением осеннего сева.

* * *

Итоги сева ни в какой мере не должны притуплять политической бдительности парторганизации и всей нашей общественности. Наоборот, итоги сева требуют еще большей мобилизации сил на дальнейшую социалистическую перестройку вологодской деревни, добиваясь прочной, сплошной коллективизации и ликвидации класса кулаков. А. ВОЛЯГИН.

Пробка на сплаве в полмиллиона концов

Боевая задача--в ближайшие дни ликвидировать прорывы

ВСЕ ВНИМАНИЕ КУБИНСКОМУ БАССЕЙНУ

В последние дни положение со сплавом резко изменилось в худшую сторону и приняло катастрофический характер, главным образом с лесоматериалами уже разобранными в запанях и собранными в плоты и буксира. Здесь несколько дней стояли ветры, да к тому же не учитывалась, видимо, серьезность положения, а в результате буксира в количестве **ДО 300.000 КОНЦОВ** оказались с чрезмерно глубокой осадкой и через образовавшиеся песчаные мели от запани до озера пройти не в состоянии. **А таких песчаных мелей-перекатов на этом расстоянии имеется много, в пяти местах, и довольно длинных по протяжению.**

Весь этот материал в плотах в количестве 300.000 штук концов рабочие вынуждены раскатывать и сдергивать вновь в плоты, но уже со значительно меньшей осадкой—**только в один—полтора ряда.**

Не говоря уже о безусловно излишней затрате средств на переделку буксиров, на переводку лесоматериалов плитками, более легкими двухрядками—через пески, **создалась пробка.** Лесоматериалами заполнено все плесо от песков до Звяги. Разборка лесоматериалов остановилась, а отсюда получился срыв оборота снастей, которые оказались затраченными на буксира, находящиеся выше верхних песков (до 300.000 концов), на Звяге и в песках от Звяги до Чирковского перевоза (до 200.000 концов).

Дабы еще больше не усугубить этой катастрофы и предупредить в дальнейшем роспуск вновь сплоченных материалов в моль, и чтобы при прибыли воды все эти буксира и плитки, имеющие на себе только 50 проц. снастей, не сбило бы в песках, что называется в кашу, которую будет трудно расхлебать. Сплавные работы перестроены с таким расчетом, чтобы **сейчас главный удар направить на устранение создавшейся пробки, довести эти лесоматериалы до конца—с отбуксировкой их за озеро, с расчетом выполнить все это к 18 июля, а лесоматериалы еще не разобранные стоящие выше запани, если не изменятся условия в сторону значительного подъема воды, спустить на Звягу к озеру молем.**

ВОЗМУТИТЕЛЬНАЯ СПЯЧКА ПРОФСОЮЗА И КУЛЬТУРНИКОВ

Не находит абсолютно никакого оправдания то обстоятельство, что контора сплава до сих пор не имеет точной цифры, неоспоримо обоснованной, о количестве лесоматериалов, участвующих в молевом сплаве.

Леспромхоз говорит, что в сплаве молевом участвует 3.500.000 концов древесины, тогда как фактически это

Общий вид Харовской 20-ти деревной запани на реке Кубине у стеклозавода.

количество концов в запани почти уже разобрано и остается еще для разборки примерно 500.000—550.000 концов. Можно лишь только полагать, что в этом вопросе **сплавконтора впала в самообман,** считая и двухметровый кряжник равномерным с долготьем. А отсюда глубоко печальный результат, детски-наивное самоутешение в быстроте проводимой разборки материалов!

ОСТРАЯ НУЖДА В КАДРАХ СПЕЦИАЛИСТОВ-СПЛАВЩИКОВ

Рабочий вопрос все время стоит остро. Рабсила в качественном отношении малосильна и, надо полагать, что администрация этим вопросом вплотную не занялась и не уделила достаточного внимания, неговоря уже о принятии каких-либо решительных, реальных мер к поднятию производительности труда и подготовке хотя бы полуквалифицированной силы.

В данный момент исходя из расчета, чтобы ежедневно подать на завод на Звягу 40.000 концов и такое же количество сплотить в плоты, необходимо добавить специалистов-уромщиков и сплотчиков до 200 человек.

Со стороны же госпароходства нужно добиться, чтобы все это количество сплоченой древесины ежедневно без малейшей задержки отбуксировывалось за озеро, так как иначе и здесь может образоваться пробка, а отсюда, как вынужденная неизбежность, переплотка буксиров. В настоящий момент на этой отбуксировке за озеро работает лишь **3 парохода.**

ХАРОВСКИЙ ЛЕСОЗАВОД ВЫГРУЗИЛ ТОЛЬКО 2 ПРОЦ. ЛЕСОМАТЕРИАЛА

Второе больное место в Кубинском бассейне и еще более катастрофическое *в смысле последствий*—это выгрузка лесоматериалов на 8-м харовском лесозаводе. Лесоматериалы пришли в запань еще в мае и выкатачные дворы приготовлены к первым числам июня. **Но выкатка ведется преступно медленным темпом.** Так, на 30 июня выкатано в гору всего только 3733 к. м., или **только 2 проц.** от всего количества 175000 к. м.

Затяжка этой выгрузки на осень, когда настанут ненастно-темные короткие дни, с большим подъемом воды конечно выкатка в значительной степени затруднится, да к тому же еще может сорваться неизбежными повсегодными паводками, значительно усиливающими быстроту течения.

СНАБЖЕНИЕ СУХОНСКИХ ФАБРИК ДРЕВЕСИНОЙ ИДЕТ ЧЕРЕПАШЬИМ ШАГОМ.

По последним сведениям положение с отправкой экспорта и отгрузкой лесоматериалов на Сухонские фабрики подвинулась на черепаший шаг. За пятидневку с 1 по 5 июля отправлено вместо 23000 кбм. или 4 проц. от плана из-за неподачи барж, медленной их загрузки и разгрузки.

На сухонских фабриках сплошь и рядом из-за несвоевременной забуксировки барж, груженых лесоматериалами, **остановились погрузочные понтоны.**

Из-за неуспеваемости 6-го лесозавода с уборкой лесоматериалов, прекратился выпуск последних из Дедовской запани.

Положение с выпуском лесоматериалов из устьев речек не улучшается.

Об ускорении темпов работ было дано своевременно, больше чем достаточно, основных директив окружными органами и уполначсплава. Успех дела зависит от уменья мест и добросовестного стремления к своевременному выполнению задания. **Это возможно только при напряжении всех сил всего лесосплавного аппарата.**

Уполном. начсплава **Буртасенков**

3-й месячник сбора утиля

МЕСЯЧНИК ДОЛЖЕН ДАТЬ УТИЛЬСЫРЬЯ НЕ МЕНЬШЕ, ЧЕМ НА СТО ТЫСЯЧ РУБЛЕЙ

Организован штаб месячника

С 1 июля по 1 августа в округе проводится третий месячник сбора утильсырья.

Месячники в феврале и марте дали плохие результаты. Собрано по всему округу за эти два месяца утильсырья только на 67.000 рублей. В месячниках общественные организации не принимали почти никакого участия. Всеми общественными организациями округа собрано утиля на 2167 руб. Эта цифра более чем ничтожна.

В третий месячник нужно собрать утиля в округе не менее, чем на сто тысяч рублей.

Окрисполкомом создан штаб из представителей заготовляющих организаций—Госторга и кооперации, представителей партийных и советских окружных органов. Штаб будет руководить всей работой по сбору во время месячника. На местах создаются штабы районного масштаба для руководства работой в районах и городах.

Комсомол, пионерорганизации, женактив, профсоюзы, школы должны выделить ударные бригады по сбору.

Нужно собрать весь утиль, где бы он ни находился, в помойной ли яме на чердаке, во дворе, в поле.

Сеть бригад должна охватить все населенные места, не оставив не обойденным ни одного крестьянского двора казармы, барака. Нужно прямо ставить вопрос, что утильсырье—не хлам, а ценность.

Практиковавшаяся до сего времени заготовка через частных сборщиков должна быть прекращена. Довольно надувательств, обмана, когда за иголку крестьянин отдает 3—5 кгр. ценного сырья.

В целях поощрения сдачи, цены на сырье теперь повышены, кроме того все общественные организации получат 10 проц. надбавки на заготовительную стоимость сырья для использования на культурные цели. Необходимо втянуть отдельные бригады, районы в социалистическое соревнование.

Внимание месячнику!

П.

Вологодский «день»

ЗАВТРА НАЧИНАЕТСЯ

туберкулезный трехдневник

По примеру прошлых лет с 8 по 10 июля проводится туберкулезный трехдневник.

— **Комиссией по проведению туберкулезного трехдневника** выпущена специальная газета посвященная вопросам борьбы с туберкулезом. В номере статьи доктора Кутузова, Сергиевского и др. Газета будет продаваться по 5 коп. за экземпляр. Сбор идет в пользу Тубтрехдневника.

КРУЖЕЧНЫЙ СБОР. 8, 9 и 10 июля в городе устраивается кружечный сбор в фонд борьбы с туберкулезом.

ВЫСТАВКИ ПО ТУБЕРКУЛЕЗУ. В доме санитарного просвещения и привокзального клуба в трехдневник борьбы с туберкулезом устраиваются выставки.

КИНО. Сегодня и завтра в кино «Дом Искусств» в пользу трехдневника по борьбе с туберкулезом устраиваются кино-сеансы. Будет демонстрироваться не шедшая в Вологде картина «Камера № 79».

ГУЛЯНЬЕ В САДУ ВРЗ. 10-го июля в саду ВРЗ устраивается гулянье, кино и массовые спортивные игры. Играет духовой оркестр. Сбор пойдет в пользу туберкулезного трехдневника.

Почин „Авиатора"

ДЕЛО ЗА ДРУГИМИ ПАРОХОДАМИ

На пароходе «Авиатор» организовалась ячейка общества друзья детей. Эта ячейка просит следовать примеру все пароходы Вологодского затона.

Отв. редактор Б. ТЕПЦОВ.

Окрлит № 541 Типография № 2 Полиграфического Треста «Северный Печатник» Вологда