ПРОЛЕТАРИИ ВСЕХ СТРАН, СОЕДИНЯЙТЕСЬ!

Ежедневная газ. Вологодск. Окружкома ВКП(б), Окрисполкома и Окрпрофбюро.

КРАСНЫЙ СЕВЕР

Адрес: Вологда, ул. Урицкого, 2. Телефоны: общий—1-90, редактора—1-92, ночной—3-28, конторы—3-45.

ПОДПИСНАЯ ПЛАТА НА МЕСЯЦ.
Для кр-ян и кр-цев — р. 75 к.
Для член. профсоюз — р. 85 к.
Для прочих . . . . 1 р. 25 к.

№ 144—(3344) Суббота, 28 июня 1930 г. Цена № 5 коп.

Партия и ее ЦК твердо держат штурвал социалистического корабля беспощадно выметая оппортунистический мусор

Могучий пролетарский поток приветствий XVI съезду, ленинскому Центральному Комитету и генеральному секретарю тов. Сталину

МОСКВА, 27 июня. Тов. **Калинин** сообщает съезду, что сейчас московский пролетариат демонстрирует мимо здания съезда и каждый район пролетарской Москвы послал свою особую делегацию для передачи партсъезду своих приветствий. Первое слово для приветствия получает представитель рабочих Красно-Пресненского района тов. **Синицын**.

Центральный комитет успешно обеспечивает социалистическое строительство

Тов. **Синицин** от 150.000 рабочих Красной Пресни передает пламенный привет съезду.

Товарищи, партия большевиков и Центральный Комитет, учитывая все трудности, ведут пролетариат по правильному пути. Центральный Комитет партии своей политикой до сих пор успешно обеспечивал мирное социалистическое строительство. Он будет его обеспечивать и впредь. Но если нам навяжут войну и будет война, то она нас не устрашит. У нас есть Красная армия, наш боевой оплот а за ней пойдем и все мы, пролетарии. Пролетарии Красной Пресни борются и преодолевают правый оппортунизм и троцкизм, которые мешают партии. Хотя я уже стар,—говорит тов. Синицин,—44 года стою у станка, но я хотел бы вступить в партию. Да **здравствует наш большевистский XVI съезд.**

Да здравствует наш вождь и лучший ученик Владимира Ильича Ленина—тов. Сталин».

Напряжем все силы, чтобы выполнить пятилетку в четыре года

Следующее приветствие съезд заслушал от делегации рабочих Замоскворечья. Рассказав съезду о достижениях и трудностях социалистического строительства, встречающихся в повседневной работе пролетариев Замоскворечья, тов. **Шишунов** заверяет съезд, что рабочие Замоскворечья полны глубокой веры в то, что коммунистическая партия, с генеральным секретарем тов. **Сталиным** во главе, поведет рабочий класс по пути победоносного строительства социализма. Мы,—говорит он,—напряжем все свои силы, чтобы выполнить пятилетку в 4 года.

Много возимся с уклонистами

От Хамовнического района с горячей приветственной речью выступила тов. **Седова**.—Мы, — говорит она,—всеми силами поддерживаем генеральную линию партии. Много слишком много возимся с уклонистами. Мы думаем, что XVI партсъезд поставит перед правыми уклонистами вопрос прямо: или вы будете целиком с партией, или вы не верите в строительство социализма, тогда отойдете в сторону, не мешайте работать.

Партия имеет в нас непоколебимую опору

От рабочих Сокольнического района выступает тов. **Перламутров**. На своих собраниях рабочие поручили нам передать съезду, что всем тем, кто не верит в успешность социалистического строительства, не по пути с партией. Партия имеет в нас непоколебимую опору.

Мы за генеральную линию партии

От стотысячного отряда рабочих и 17.000 большевиков пролетарского района съезд приветствует тов. **Булатов**. Наш завод «Динамо» недавно еще отставал, а теперь он стал лучшим районом. Мы—металлисты, за генеральную линию партии, против «левых» и правых уклонистов. **Да здравствует XVI партсъезд да здравствует тов. Сталин.**

здравствует тов. Сталин.

Мы наладим станкостроение

От имени рабочих ленинградского турбо-станкостроительного объединения, от имени рабочих Выборгского района приветствует съезд тов. Шилин. Мы целиком и полностью говолит тов. Шилин—одобряем политику партии; мы приходим к XVI- съезду со значительными достижениями. Мы наладили танкостроение на заводе имени Свердлова. По заводу им. Карла Маркса за 8 месяцев второго года пятилетки выпуск продукции на 9 проц. выше плана. Промфинплан доведен до станка, до каждого рабочего. Рабочие завода выпустили сверх плана к XVI съезду ватер-машину, кардо-чесальную машину и нот-рок. По заводу Энгельса продукция за 8 месяцев поднялась на 18 проц. Производительность труда—на 21,5 проц. и себестоимость снижена на 23,5 проц. Котлотурбинный завод им. Сталина стал заводом-ВТУЗом Рабочие завода на два месяца раньше срока выпустили турбину в 23.000 киловатт. На 3 месяца раньше срока рабочие выпустили первую в СССР гидро-турбину в 17.000 лошадиных сил.

От имени 80.000 рабочих Выборгского района и 22.000 коммунаров заверяем съезд, что мы были, есть и будем твердым оплотом социалистического строительства. Съезд должен заставить окончательно разоружиться оппортунистические элементы.

Сталинский завод—в первых рядах металлургических гигантов Украины

Тов. Буденко приветствует съезд от ударного металлургического завода им. тов. Сталина. Наш завод,—говорит тов. **Буденко**, — называли не иначе как старой галошей. Теперь этот завод находится в первых рядах металлургических заводов Украины, Мы достигли этого ударной самоотверженной работой всех рабочих всего технического персонала. Тов. Буденко зачитывает рапорт рабочих сталинского завода XVI-му съезду партии. Металлисты сталинского завода преподносят XVI съезду сверх программы эшелон чугуна и объявляют завод ударным.

Делегация сталинских рабочих преподносит съезду болванку в 30 фунтов с наказом, чтобы партия была так же крепка, как это болванка, чтобы не было в ней песку и мусора.

Привет от коллективизированного на 70 проц. Кавказа

Продолжительными аплодисментами встречает съезд тов. **Марчукова**, передающего приветствия от 900.000 колхозного массива Северного Кавказа.

«Под руководством партии, — говорит тов. Марчуков, — мы преодолели трудности, с которыми сталкивались при проведении коллективизации и имеем 70 проц. коллективизированных крестьянских хозяйств. Преодолевая бешеное сопротивление кулачества, мы сменили простого коня и добились больших достижений.

Делаем моторы для самолетов лучше заграничных

Тов. **Швецов** передает съезду привет от имени 140-тысячной пролетарской армии Бауманского района, выполнившего промфинплан за истекшие полгода на 104 проц. Предприятия Бауманского района имеют ряд достижений в освобождении нашей промышленности от иностранной зависимости. Налажено производство высоковольтных трансформаторов. Завод № 24 организовал производство моторов с воздушным охлаждением для самолета, которые по качеству превосходят заграничные. Такой гигант, как электрозавод занял в районе первое место. На 10.000 рабочих завода имеется 8 тыс. ударников. Завод проводит шефство над районом в 84.000 га. Бауманцы обещают XVI- съезду бороться на всех участках с оппортунистическими настроениями и выполнить пятилетнюю программу в 4 года.

Тов. **Малышев** передает съезду горячий колхозный привет от ударников колхоза «Ленинский Путь» в количестве 900 хозяйств. Сейчас в колхозе 1097 хозяйств. **Колхозники засеяли в подарок XVI- съезду 750 га.** Коллективизация верный путь, обеспечивающий освобождение от кабалы. Да здравствует вождь строящегося социализма в нашей деревне — коммунистическая партия и ее XVI съезд.

Тов. **Кушнер** приветствует съезд от имени краснознаменного Балтийского флота. «Наши гигантские успехи говорит тов. Кушнер,—объясняются только тем, что партия и ее ЦК твердо держали в руках штурвал корабля социалистического строительства. Мы знаем, товарищи, что наши успехи усиливают опасность войны против СССР. Мы не забываем об этом ни на минуту и крепим мощь и боеспособность красного флота. В любой момент, по первому зову Центрального Комитета мы готовы выступить против любого противника, который попытается помешать нашему строительству.

Тракторстрой построили на 9 месяцев ранее срока

От сталинградского тракторного завода выступает с приветствием тов. **Пучков**. «Нытики и маловеры,—говорит он,—пытались убедить нас в невозможности построить тракторный завод в сокращенный срок, а мы выстроили его в течение 11 месяцев, на 9 месяцев раньше первоначального и на два месяца раньше последнего правительственного срока. Мы обещаем XVI партсъезду дать высококачественные дешевые тракторы.

* * *

Председатель тов. **Калинин** объявляет: «Товарищи, приветствия закончены. Разрешите на этом считать сегодняшнее заседание законченным.

Предательство реформистских профсоюзов

БАСТУЮЩИХ ЗАСТАВЛЯЮТ, КАК БЕЗРАБОТНЫХ, РЕГИСТРИРОВАТЬСЯ НА БИРЖЕ ТРУДА.

БЕРЛИН, 25 июня. Совместными усилиями администрации, социал-демократической полиции, профбюрократов и фашистов удалось частично восстановить работы на медеобрабатывающем заводе в Гетштедте. Под охраной огромных отрядов полиции на завод были доставлены 160 штрейкбрехеров-фашистов. Огромное возмущение рабочих было вызвано предложением реформистских профбюрократов бастующим регистрироваться на биржах труда, как безработным. Предательская сущность этого предложения заключается в том, что в случае если бастующие примут его, власти получат формальное средство для понуждения к штрейкбрехерству.

В подарок 16 съезду партии рабочие вологодского жел.-дор. узла сверх плана из ремонта выпустили паровоз серии «С» № 3 и пассажирский вагон НА СНИМКЕ: отремонтированный паровоз серии «Г» № 3 выходит из ремонта.

С 16 съезда ВКП(б)

МОСКВА, 27 июня. Утреннее заседание 16 партсъезда 27 июня открывается под председательством тов. Калинина. С политотчетом ЦК выступил тов Сталин встреченный бурной, продолжительной овацией. Доклад Сталина, обильно иллюстрированный цифровыми данными, неоднократно прерывается аплодисментами съезда. На вечернем заседании окончание доклада Сталина.

Приветствия рабочих ВРЗ

XVI С'езду ВКП(б)

Пламенный привет от пролетариев Вологодского ремонтного завода авангарду двухмиллионной армии коммунистов-большевиков XVI съезду ВКП(б)

За период от XV к XVI съезду ВКП(б) под руководством партии и ленинского ЦК, пролетариат Советского Союза добился гигантских успехов в деле социалистического строительства страны.

В борьбе за социалистическое строительство и новый индустриальный Север мы, пролетарии Вологды, заверяем XVI Съезд ВКП(б), что под испытанным руководством ВКП(б) и ЦК будем неустанно бороться за большевистские темпы работы, за выполнение промфинплана, за выполнение пятилетки в 4 года.

Да здравствует XVI съезд ВКП(б).

Тов. Сталину--орден Ленина

ходатайствуют перед ЦИК'ом СССР рабочие ВРЗ

Общее собрание рабочих Вологодского ремонтного завода от 25 июня единогласно постановило ходатайствовать перед ЦИК СССР о награждении тов. СТАЛИНА орденом Ленина.

Привет рабочих ВРЗ тов. Сталину

Мы, пролетарии вологодского ремонтного завода, шлем тебе пламенный пролетарский привет.

Преодолевая трудности социалистического строительства, мы под твоим испытанным руководством боремся и уверены, что построим социалистический индустриальный север—всесоюзную лесопилку.

ПРИВЕТ ВОЖДЮ—ИСПЫТАННОМУ РУКОВОДИТЕЛЮ, ДРУГУ И ТОВАРИЩУ.

Пролетарии Севильи, Рура и Мансфельда ДЕРЖАТСЯ СТОЙКО

Аресты, угрозы и кровавые расправы не остановят бастующих рабочих Севильи

Сведения о возобновлении работ на ряде предприятий оказываются ложными

ПАРИЖ, 26 июня. **Сведения о событиях в Севильи опровергают утверждения испанских официальных сообщений о постепенном свертывании всеобщей забастовки. Попытки возобновить трамвайное движение привели к новым столкновениям с бастующими. В ряде пунктов города забастовщики разобрали рельсы. Как выясняется, «возобновление работы в порту» сводится к работе около сотни иностранных докеров на одном лишь судне. Сведения о возобновлении работ на табачной фабрике и на предприятиях военной промышленности также оказываются ложными. Несмотря на действие военно-осадного положения, сотни арестов, угрозы кровавых расправ и продовольственные затруднения, бастующие рабочие Севильи и батраки окружающих деревень держатся стойко.**

Бастующие встречают штрейкбрехеров камнями и дубинами

Полиция нападает на жен и детей рабочих

БЕРЛИН, 26 июня. Пущенный в ход при помощи штрейкбрехеров завод в Гетштедте снова остановился, так как половина штрейкбрехеров ушла. Бастующие по окончании работ встретили штрейкбрехеров камнями и дубинами. Одновременно обостряется полицейский террор. В Гетштедте полиция нападает на жен и детей рабочих и избивает их резиновыми дубинками.

За 7 часовой рабочий день. За объявление всеобщей забастовки

БЕРЛИН, 26 июня. По всей Рурской области состоялись многотысячные демонстрации революционных рабочих против наступления предпринимателей на зарплату, за 7-часовой рабочий день, за повышение зарплаты, за боевой союз с горняками и безработными, за объявление забастовки 1 июля, когда вступает в силу объявленное обязательное третейское решение для металлической промышленности Сев.-Западного района.

Следующий номер «Красного Севера» выйдет 30 июня.

ЗАВТРА ЧИТАЙТЕ ТЕЛЕГРАММЫ № 8

Лагерная красноармейская конференция 10-й дивизии

КОНФЕРЕНЦИЯ ЗАВЕРЯЕТ 16-й ПАРТСЪЕЗД, ЧТО ПОД ЛЕНИНСКИМ РУКОВОДСТВОМ ПАРТИИ 10 ДИВИЗИЯ ВСТАНЕТ В РЯДЫ ЛУЧШИХ И ОБЕСПЕЧИТ СОЦИАЛИСТИЧЕСКОЕ СТРОИТЕЛЬСТВО ОТ НАСКОКОВ ИМПЕРИАЛИЗМА

Торжественное открытие конференции

26-го июня открылась обще-лагерная красноармейская конференция 10-й стрелковой дивизии.

Вновь выстроенный театр украшен плакатами и лозунгами. Присутствует несколько сот делегатов-красноармейцев.

Под гром аплодисментов выбран почетный президиум: **Политбюро ЦК ВКП(б) и Реввонсовет Союза. По предложению ряда делегаций красноармейских частей конференция послала приветствия XVI партсъезду, Реввоенсовету Союза, политуправлению ЛВО, Севкрайкому ВКП(б), Вологодскому и Архангельскому окружкомам ВКП(б), газетам «Красная Звезда» ЛВО и «Красный Север».**

Конференция заверяет XVI партсъезд, что под ленинским руководством партии 10-я дивизия встанет в ряды лучших и обеспечит победоносное социалистическое строительство от наскоков империализма.

В приветствии «Красному Северу» высказано пожелание усилить освещение военных вопросов.

От имени командования дивизии конференцию приветствовал комдив тов. Пядышев.

Работа конференции передается по радио по всему лагерю.

ВЫПОЛНИТЬ ПЛАН БОЕВОЙ УЧЕБЫ.

Комдив тов. **Пядышев,** остановившись в своем докладе на вопросах все возрастающей военной опасности для СССР со стороны капиталистов указывает на необходимость ежеминутной боевой готовности Красной армии и в частности 10 стрелковой дивизии.

Лагерное строительство оторвало от учебы наших частей много дорогого времени, тем усиленнее должна быть развернута учеба сейчас.

У нас не мало еще недочетов мешающих работе. Есть ряд бытовых и хозяйственных неполадок. Недостаточно подчас внимания к сбережению оружия недавний военкоровский налет выявил ряд случаев плохой чистки винтовок и пулеметов. А ведь винтовка—это тот же станок. Как рабочий на предприятии бережет свое орудие производства, так и красноармеец должен заботиться о винтовке.

Социалистическое соревнование и ударничество—этот испытанный ленинский метод—обеспечивает нам такую возможность.

В плане учебы дивизии охвачены все важнейшие отделы летней подготовки—изучение наступательного и разведывательного боя, маневренные учения (встречный бой, форсирование рек, наступление с танками). Стрельба сейчас проводится одиночным порядком и будет завершена боевой стрельбой подразделениями. К концу учебного периода мы проведем взаимную работу пехоты с артиллерией, авиацией, кавалерией и др. родами войск.

Командование дивизии уверено, что эти задачи будут выполнены,и дивизия встанет в ряды лучших в округе.

ЗАДАЧИ ПОЛИТРАБОТЫ.

Зам. военкомдива тов. **Зыкунов:** —Мы должны ударить по тем, кто говорит об отсутствии военной опасности. Армии соседних с нами государств растут. Подготовка новых налетов на СССР усиливается. Наши «милые» соседи (мелкие государства) могут сейчас выставить такую же армию, как Германия в 1914 году, а по техническому вооружению—даже и превосходящую ее.

Красноармейский актив, собравшийся на конференцию,в практической работе пусть разъяснит новобранцам—переменникам это положение. Кто недооценивает военной опасности, тот играет на руку классовым врагам и тормозит боевую подготовку.

Политработу под огонь самокритики

Выполнение плана боевой подготовки может быть достигнуто методами соц. соревнования. Нам нужно очиститься от лже-ударников, соревнование вести не по форме, как зачастую бывает, а по существу, по действительно глубокому содержанию

Не забывать осоавиахимовскую работу. Наши организации Осоавиахима не повернулись до сих пор лицом к боевой подготовке. Кадра междусборовой работы не готовят.

Военкория работает, но руководства ею и воспитательная работа слабы.

У нас есть антиколхозные настроения, продиктованные классовым врагом, и мы их недостаточно вскрываем и разоблачаем. Надо вооружить на борьбу с ними всю красноармейскую общественность.

Политработа должна решительно перестроиться в сторону полного обеспечения боевой подготовки.

О ЧЕМ ГОВОРЯТ БОЙЦЫ.

(ПРЕНИЯ ПО ДОКЛАДУ КОМАНДОВАНИЯ ДИВИЗИИ).

ВСКРЫТЬ И УСТРАНИТЬ УЧЕБНЫЕ ПРОРЕХИ.—Стрельбы показали нам нашу недостаточную подготовку—говорит кр-ц 28-го полка тов. **Ярилов.** В чем же причины?—В недостаточности руководства комсостава тренировкой кр-цев, в отсутствии показа стоящих перед нами задач. Нужно каждому бойцу разъяснить план боевой учебы его подразделения.

Отделком 29-го полка тов **Зуев** делится опытом своей работы по доведению до бойца плана боевой учебы: из плана на декаду берешь основные вопросы и беседуешь с кр-цами. Вечером во время чистки оружия или после отбоя также используешь время для этого, зато красноармейцы хорошо знают, что от них требуется, горят желанием выполнить задание, объявляют себя ударниками. Мое отделение все ударное, и учеба идет хорошо.

Как не надо «доводить» план до бойца—рассказал конференции переменник 29-го полка тов. **Бодухин:** комроты развернул «простыню» плана и сказал: «Если весь читать,—до обеда хватит, а я лучше вам «так разскажу и провел скучное казенное разъяснение».

Даешь самокритику! Командир выругал кр-ца нехорошими словами, я написал заметку в газету, а мне говорят, что это—нельзя. Что же тогда можно и критиковать? Спрашивает конференцию тов. Бодухин.

— Прокурор дивизии тов. Исаенков дает разъяснение, что в самокритике у нас есть случаи зажима, с ними надо бороться. Пусть бойцы у себя в подразделениях развернут самокритику та же, как на конференции.

Дисциплина. Кр-ц 6 роты 28 полка Андрианов приводит факты, когда вокруг поступков кр-цев не было создано осуждающего их общественного мнения.

— Массовая воспитательная работа должна лечь в основу дисциплины, говорит кр-ц 29 полка Костычев,—перегибы в наложении взысканий должны устраняться, они нервируют бойцов.

Соглашается с ним и тов. **Нагибин** из 28 полка.

О прорывах в дисциплине, случаях самовольных отлучек, сна на посту и т. п. рассказывает кр-цам т. **Исаенков.** Пункт о дисциплине в соц. договорах нами выполняется слабо.

Соревнование и ударничество. Партийцы нев сегда дают хороший пример, жалуются тов. **Еличев (28 п.).**

— Не всегда во-время отвечают на вызовы, сообщает переменник Андрианов. Остывает энтузиазм.

Тов. **Аристов,** кр-ц роты связи, делится своими впечатлениями: руководство соц. соревнованием хромает. Нужно упорядочить руководство «лавиной» соревнования, раскачать «штабы».

— Отстаем в соревновании от 29 полка,—говорит отделком 28 полка тов. **Матеров.**

— **Соревнование—на службу боевой подготовке**—вот основной мотив всех выступлений.

Борис Непеин.

Больше заботы о нашем ВУЗ'е

Борьба за полный ВУЗ в Вологде окончилась успешно. При поддержке краевых организаций, силами и заботами самих научных работников Молочно-Хозяйственного института осенью нынешнего года развернется работа МХИ, как полного ВУЗ'а.

На днях нам пришлось побывать в институте и убедиться в том, что далеко не все местные общественные организации окружили необходимым вниманием работу ВУЗ'а. Самое слабое звено в настоящее время—строительство при молочном институте. Угроза срыва всего строительства заставила окрисполком вмешаться в дело и вынести соответствующее решение.

Дело в том, что при наличии всех строительных материалов на постройках молочного института нет необходимого количества рабочей силы.

Мы идем к дому курсов. Зав. учебной частью МХИ т. С. А. Гуляев-Зайцев указывает на срубы:—вот уже месяц ни одного работника нет на этом здании и оно застыло наполовине

Вокруг разбросаны бревна, кирпич, песок, правда, все это в порядке, но ни одной души, чтобы собрать это под крышу и закончить в срок здание Кубено-озерские плотники предъявили чисто рваческие требования, начали было работать, но перекочевали в другое место.

Поднимаемся на стройку восьмиквартирного дома, стоимостью в 28 тысяч рублей. Здесь работает артель плотников, но на днях собирается уходить на сенокос. Всего в молочном институте на сегодняшний день должно бы быть полтораста плотников, есть только 32,при чем 25 собираются уйти на сенокос в ближайшую неделю. Четыре больших здания под общежития студентов пока только еще намечены кладкой фундамента, а они должны быть готовы непременно к началу учебного года. Неодобрительно администрация МХИ отзывается о руководителях Техностроя. И по-делом. Один из них на заседании строительного комитета презрительно изволил заявить:

— У вас работников не будет до 15 августа.

Правда, Техностроя больше таких заявлений не повторяет и вероятно после решения окрисполкома обеспечит рабочей силой строительство, но Техностроя ничего не сделать без помощи риков. ОКРИСПОЛКОМ КАТЕГОРИЧЕСКИ ПРЕДЛОЖИЛ ХАРОВСКОМУ РИКУ В ТРЕХДНЕВНЫЙ СРОК ЗАВЕРБОВАТЬ 100 ПЛОТНИКОВ, ВОЖЕГОДСКОМУ—25, ГРЯЗОВЕЦКОМУ—25 И УСТЬ-КУБИНСКОМУ—25.

Плохо поставлено снабжение. Верно то, что это наша общая трудность, но кооперация не обеспечивает молочного института даже тем, что он должен получать в соответствии с нормами снабжения. Одной из причин отлива рабочих со стройки являлись перебои в снабжении. В то время как заработок рабочего на постройке в среднем 4 рубля в день и питание при нормальном отпуске обедов и продуктов обошлось бы не более полуторых рублей, при перебоях снабжения питание удорожается спекулятивными ценами на продукты у окрестных жителей.

Урегулировать снабжение—одна из неотложных задач, лежащих на кооперации. В частности,институт поднимает вопрос о переводе его на снабжение через ЦРК «Вологжанин». Этот вопрос требует срочной проработки.

На днях в крайисполкоме специально ставился доклад о перспективах работы ВУЗ'а. Совещание при крайисполкоме по этому вопросу приняло очень оживленный характер и вынесло ряд важнейших решений. В частности, совещание высказалось за организацию трех отделений: кормодобывания, животноводства и молочной промышленности. Прием на первый курс Наркомземом предположен 220 студентов, совещание же высказалось за прием 360 студентов осенью и 360—зимой, т.-е. всего 720 чел. в год. Заявлений в молочный институт пока поступило около 50. Это говорит о том, как мала еще разъяснительная работа о целях и задачах ВУЗ'а среди рабочих, батраков и колхозников. Партийные, комсомольские и профессиональные организации обязаны набор в ВУЗ обеспечить полностью.

При институте значительно расширяется производственная база. На строительство скотных дворов ранее было отпущено около 22 тыс. руб Теперь отпущено еще 60 тысяч Кроме того 10 тыс. отпущено на силосное строительство. Окружающие молочный институт совхозы переходят в ведение молочно-масляного треста в ведении же этого треста будет находиться и сам институт.

Вопрос, поднятый зимой этого года об организации вокруг института крупного социалистического молочно-хозяйственного комбината с повестки не снят,и строительство его будет развертываться. Существующие совхозы, вступив в определенное соглашение с колхозами, товариществами по животноводству в прилегающем районе, создадут опорный пункт по социалистической реконструкции молочного хозяйства во всем округе.

Молочный институт вступает в новую полосу своего развития, его авторитет растет и крепнет. Нужно только чтобы у всех общественных организаций было больше заботы о нашем ВУЗ'е.

А. ВОЛЯГИН.

Партия, класс, страна

(Передовая «Правды» по радио)

Наша партия всегда была связана тысячами неразрывных нитей с рабочим классом. Она на протяжении всей революции пользовалась огромной поддержкой трудящихся масс страны. Каждый съезд ленинской партии вызывал новый подъем всех коммунистических и революционных элементов всего мира.

Но еще никогда на протяжении всей истории не были так видны, не были так огромны связи партии с трудящимися массами, как накануне и в момент 16 съезда.

Подготовку к 16 съезду вели не только партийные организации, не только партийные ячейки. Каждый завод, каждый колхоз включались в подготовку к 16 съезду выпуском лишних тысяч тонн чугуна, угля, досрочным пуском новых цехов и заводов, организацией новых ударных бригад, передачей лучших пролетариев в партию, организацией новых колхозов, дополнительным засевом десятков тысяч гектаров имени 16 съезда.

Энтузиазм масс достигает величайшей революционной силы. Приветствия 16 съезду от крупнейших гигантов нашей индустрии, от десятков тысяч строителей новых социалистических колоссов, от новой многомиллионной армии колхозников, от красноармейцев, краснофлотцев и командиров, демонстрация сотни тысяч московских пролетариев—еще раз говорят о непоколебимой сплоченности рабочего класса и трудящихся масс Советского Союза вокруг ленинской партии и ленинского ЦК.

Нужно быть слепым филистером, чтобы не видеть, что такая большевистская, стальная, крепкая партия,руководящая таким, как наш, рабочим классом, завершит строительство социализма.

Взоры всех трудящихся всех стран обращены на съезд. Рабочие заводов, фабрик, шахт, железнодорожники и водники, рабочие совхозов, красноармейцы и краснофлотцы, колхозники, бедняки, середняки—рапортуют съезду о своих достижениях, берут новое огромное обязательство по выполнению пятилетки в 4 года, по социалистическому преобразованию страны. Мощной волной по всей стране прокатилась демонстрация миллионов трудящихся, готовых итти непреклонно, мобилизуя весь свой мозг, все свои мускулы, всю кровь по пути построения социалистического общества.

С новой силой, с величайшим остервенением будут снова буржуазные болтуны Даны, Троцкие и Брандлеры кричать, что «сталинцы» всю эту волну масс «подстроили». Да, мы большевики, виновны в этом движении масс. Мы умеем организовывать и приводить в движение массы, мы горды нашими успехами. Политика, дело руководства страной, хозяйственным строительством стало делом миллионов. Мы ломаем беспощадно цеховую ограниченность, замкнутость, поднимаем горизонт миллионов на уровень сознательного участия и руководства всем строительством. Мы воспитали и воспитываем классовую ненависть к буржуазии, к кулачеству, к вредителям, ко всем агентам буржуазии в рядах рабочего класса и его партии.

Массы едины с партией, массы за генеральную линию партии, за ее руководство, за ее ЦК, за ее вождя—тов. Сталина.

И рабочий класс Советского Союза имеет достойный себе авангард, имеет достойную партию. Партия незыблема. Партия со времени 15 съезда поднялась на новую огромную высоту. Она еще больше закалила свои ряды в борьбе с главной право-оппортунистической опасностью, в борьбе с рецидивами троцкизма, в борьбе с «левыми» загибщиками. Партия не позволит больше в своих рядах открытой и скрытой пропаганды право-оппортунистических взглядов.

Выступавшие на съезде представители рабочих масс выразили полное доверие партии и ее линии. Они требовали положить конец разлагающей работе, боровшейся против генеральной линии партии, против взятых партией темпов социалистического строительства, правой оппозиции. Вопреки сопротивлению и пропаганде правых оппортунистов, массы выражают непреклонное стремление выполнить эти темпы. Преодолеть трудности, стоящие на пути, обеспечить взятые темпы, развернуть подготовку кадров,не ослаблять, а усилить работу по коллективизации, прочно опираться на колхозников, энергично осуществлять лозунг партии о ликвидации кулачества, как класса, в районах сплошной коллективизации, укреплять обороноспособность страны,—вот лозунги многомиллионных масс.

Рабочий класс и трудящиеся нашей страны в капиталистическом окружении не одни. С ними мысль и воля коммунистических пролетариев и угнетенных народов Запада и Востока. Коммунистические партии приветствуют первую и лучшую секцию Коминтерна—ВКП(б). Весь революционный мир с огромным удовлетворением отмечает величайшие достижения страны советов.

Дело строительства социализма—в верных руках. В жестокой классовой схватке будут взяты новые и новые барьеров. Социализм будет построен. Сгниет капиталистическая стабилизация. Сгниет капиталистический мир. Расшатывается и такой империалистический колосс, как Америка. И никакими средствами, никакими силами всем буржуазным ученым и политикам не спасти капитализма. Ни социал-демократам, этим верным псам капитализма, ни их подголоскам троцкистам и брандлеровцам—не спасти буржуазию, не остановить неумолимого хода истории. Пролетарии и трудящиеся капиталистических и колониальных стран все больше и больше видят, чувствуют и знают, как строят трудящиеся Советского Союза новое социалистическое общество. И уже недалек тот час, когда пролетарии одной страны, вслед за пролетариями другой, начнут повторять большевистские «эксперименты».

В период загнивания мирового капитализма даже буржуазные писатели не могут отрицать успехов и процветания Советского Союза. Побывавший в СССР сотрудник буржуазного американского журнала «Нейшен» вынужден признать, что «число новых предприятий ошеломляет. В Ленинграде советы близки к завершению постройки величайшего лесного порта в мире. Они строят торговый флот в 600 судов. Железные дороги модернизуются с поразительным успехоми широко развиваются... Везде, где мы жили, мы видели лихорадочную активность». Крупнейшая американская газета «Нью-Йорк Таймс» вынуждена признать, что «ни одна страна в мире никогда не делала таких гигантских прыжков вперед, как это предполагает сделать Россия в нынешнем году, но я не осмелюсь сказать,—пишет дальше буржуазный журналист,—что это не будет выполнено».

16 съезд партии наметит новую программу действий. Решения съезда будут несомненно осуществлены, как и решения всех предыдущих съездов. Этому гарантия — непоколебимая воля многих десятков миллионов трудящихся нашей страны. Об этом твердо сказали представители фабрик, заводов, Красной армии и колхозников.

16 съезд открывает перед нами новый этап социалистических побед.

Выше, выше знамя Маркса—Ленина!

Вперед к новым штурмам капитализма! Вперед к социализму!

Поправка

В отчете о речи т. Бергавинова на 2-й Северной краевой партконференции вкралась досадная опечатка в разделе «География лесоэкспорта страны».

НАПЕЧАТАНО: «Вот характерные цифры себестоимости древесины различных трестов в рублях».

ДОЛЖНО БЫТЬ: «Вот характерные цифры себестоимости древесины различных трестов в процентах (за 100 процентов взяты контрольные цифры планирующих органов за соответствующие годы)».

ИСПРАВИТЬ ОШИБКИ,

шире ознакомить трудящихся с льготами

Правильное проведение сельхозналоговой кампании зависит от того, насколько четко колхозники и единоличники—беднота и середняки будут ознакомлены с льготами, которые включены в новый закон о сельхозналоге.

Между тем, несмотря на то, что агитационным материалом все районы были снабжены своевременно и в достаточной степени, **РАЗЪЯСНЕНИЕ ЗАКОНА, ОБЕСПЕЧИВАЮЩЕЕ ПРАВИЛЬНОЕ ПРОВЕДЕНИЕ КЛАССОВОЙ ЛИНИИ В ДЕРЕВНЕ, В ДОЛЖНОЙ МЕРЕ НЕ РАЗВЕРНУТО.**

Этот срыв районы объясняют загруженностью по проведению сплава и весеннего посева, забывая о единстве последних с разъяснением сельхозналога. Сельсоветы не подготовлены к проведению налоговой кампании. Районные организации плохо руководят сельсоветами.

Нынешняя сельхозналоговая кампания характеризуется тем, **ЧТО ВСЯ ТЯЖЕСТЬ СЕЛЬХОЗНАЛОГА ДОЛЖНА ЛЕЧЬ НА КУЛАКА.** По сравнению с предыдущим годом налог на него **ЗНАЧИТЕЛЬНО УВЕЛИЧИВАЕТСЯ.** Надо составить точные списки кулацких хозяйств для индивидуального обложения и полного учета их доходов.

Списки кулаков, а также и списки бедняцких хозяйств, подлежащих освобождению от налога, должны быть тщательно обсуждены на деревенских собраниях бедноты и затем на группах бедноты при сельсоветах. До последнего времени этого не делалось.

СО СТОРОНЫ ОКРФО ПРИНЯТЫ РЕШИТЕЛЬНЫЕ МЕРЫ К ИСПРАВЛЕНИЮ ОШИБОК. Категорически предложено райисполкомам и уполномоченным окрФО, прежде чем приступить к общему учету объектов обложения, немедленно закончить работу с выявлением через группы бедноты кулацких хозяйств, облагаемых индивидуально и бедняцких—освобождаемых от налога.

Правильное проведение учета объектов—залог стопроцентного выполнения поставленных партией и правительством задач в деревне. В связи с этим **НЕОБХОДИМО ШИРОКО РАЗВЕРНУТЬ БОРЬБУ СО СКРЫТИЯМИ ПОСЕВНОЙ ПЛОЩАДИ И СКОТА.** На укрывателей объектов предложено налагать штрафы, а злостных отдавать под суд. Необходимо проявить сугубую осторожность как в наложении штрафов, так и индивидуальных обложений. Были случаи, когда штрафы налагались за добровольную заявку скрытий, или когда середняки и бедняки за скрытие штрафовались в непосильном размере. Отмечены факты привлечения к индивидуальному обложению середняцких хозяйств, когда обходились действительные кулаки.

Сейчас работа по учету объектов по большинству районов закончена.

УЧТЕННЫЕ ОБЩАЯ ПОСЕВНАЯ ПЛОЩАДЬ И ПЛОЩАДЬ СЕНОКОСОВ ДАЮТ НЕКОТОРОЕ УВЕЛИЧЕНИЕ ПО СРАВНЕНИЮ С ПРОШЛЫМ ГОДОМ.

ВЛ. БУХ.

ПРИ НАЧИСЛЕНИИ СЕЛЬХОЗНАЛОГА

= выдержать четкую классовую линию =

ДОВЕСТИ ЛЬГОТЫ

по сельхозналогу до отдельного колхозника и единоличника—бедняка и середняка

В КОРНЕ ПРЕСЕЧЬ

кулацкую агитацию и предотвратить все попытки классового врага сорвать кампанию по сельхозналогу

ОБЕСПЕЧИМ СОСТАВ НАЛОГОВЫХ КОМИССИЙ

выдержанными товарищами—сельским активом, колхозниками, лучшими бедняками и середняками

УСИЛИТЬ КАМПАНИЮ ПО СЕЛЬХОЗНАЛОГУ

Из обращения народного комиссара финансов СССР Н. П. Брюханова к наркомфинам союзных республик

Циркуляром вам было предложено организовать проведение всей кампании по сельхозналогу с таким расчетом, чтобы в июле месяце было повсеместно закончено вручение окладных листов.

Однако, по имеющимся в НКФ СССР сведениям, места все же не уделяли кампании по сельхозналогу должного внимания.

В частности, далеко не везде было учтено то исключительное значение, какое имело своевременное доведение до сведения широких крестьянских масс всех льгот производственного характера, предоставленных колхозам и их членам, а также единоличным середняцко-бедняцким хозяйствам.

Некоторое усложнение форм налогового учета вызванное частью предоставлением ряда льгот, частью включением в поселенный список данных, необходимых Госплану для статических целей, требовало тщательного инструктирования райисполкомов и сельсоветов.

Однако, в действительности отмечается ряд случаев, когда сельсоветы в силу отсутствия надлежащего руководства не могут удовлетворительно справиться с делом учета, плохо разбираются в действительно довольно сложной форме учетного бланка.

Еще более возмутительны факты совершенно недопустимого запоздания в рассылке бланков поселенных списков и учетных карточек.

Вызывает тревогу и медленный темп учетной кампании. Возникает опасение, что во многих местах раздача окладных листов запоздает.

Поступают сведения и о том, что кампания по выявлению кулаков также далеко не везде идет удовлетворительно. Не везде к этому делу привлечены собрания бедноты и деревенский актив.

Обращая ваше внимание на все эти недочеты, НКФ СССР предлагает вам учесть краткость остающегося срока и принять меры к усилению темпа и улучшению качества работы по проведению сельхозналога.

Народный комиссар финансов СССР

Н. БРЮХАНОВ.

НЕПОЛНОСТЬЮ ВЫЯВЛЕН ЗАРАБОТОК ЗЕМЛЕКОПОВ И МЕЛЬНИКОВ

В Елегонском сельсовете, Кубено Озерского района, неполностью выявлен побочный заработок землекопов. Землекоп зарабатывал в сезон 150—250 р. а выявлено только лишь 50-100 руб., также укрыта заработная плата у мельников, например, мельник заработал 80-120 р. а выявлено 60-80 р.

В налоговых комиссиях слабо участвовали уполномоченные от селения некоторые уполномоченные укрывали доходность.

С.

Вместо работы, в город погулять

Избач **Чертов** и секретарь сельсовета **Баранов,** несмотря на то, что кампания по выявлению объектов обложенияя по Грибцовскому сельсовету отстала в самый разгар работы уехали на праздники погулять в Вологду, проездили по 3 дня. Разъяснительная и техническая работа стоит.

БЕЗБОЖНИК.

Заготовка корья срывается

Корьевые заготовки по Чебсарскому району идут крайне слабо. Заготовительные организации, за исключением Колхозсоюза, к работе не подготовлены. Задание заготовить 860 тонн, а заготовлено 7 тонн.

Батрацко-бедняцкие середняцкие массы не организованы вокруг заготовок корья. Кулачество ведет бешеную агитацию против заготовок. Профсоюзы и комсомольские силы на местах не сумели дать решительного отпора кулаку.

Районный комитет партии дал ряд практических указаний и выделил в помощь организациям пять товарищей. Заготовительным организациям нужно дружно взяться за работу и без всякой паники выполнить план корьевых заготовок с превышением.

Мезенев.

* * *

Получив задание по заготовке ивового корья шуйское райпо и отделение кожсиндиката начали расстанавливать заготовителей, на каждый пункт ставят по 2 и 3 человека.

Теперь заготовители есть, а корья нет.

В Чебсаре надо построить заводы по первичной обработке льна

В Чебсарском районе на всех съездах пленумах говорят о постройке завода по первичной обработке льна.

В районе посевы льна занимают 15 процентов посевплощади (в текущем году в колхозах посевы льна составляют 25 проц. посевплощади). Колхозам нехватает рабочей силы и с обработкой льна им не справиться.

Необходимо осенью организовать заготовку льна у колхозов не обработанным, иначе льнозаготовки по району не выполнить. Условия для этого имеются: в селе Б. Ивановское, Леоновского сельсовета, имеется не работающий завод по обработке льна. **Необходимо завод дооборудовать и пустить в работу с осени.**

При станциях Кипелово и Чебсара надо приступить к постройке нового завода. Забросить машины по обработке льна, с расчетом пустить его осенью текущего года.

Чебсарский район по количеству посева льна занимает не последнее место, поэтому крайльнообъединению надо позаботиться о постройке заводов.

Вместо борон привезли плуги

Крестьянам Елегонского сельсовета Кубено-Озерского района вместо борон привезли плуги. Нынче распашку клевера пришлось боронить деревянными боронами. Когда же мы получим железные бороны?

Псевдоним.

Культурно-массовая работа в совхозах и колхозах

СТАТЬЯ ТОВ. ТАБАЧКОВА

Колхозное и совхозное строительство вступило в такой период своего развития, когда не только нужно говорить об организации колхозов, широко вовлекая в них крестьянские бедняцко-середняцкие массы, но необходимо уделить максимум внимания и вопросам **внутреннего благоустройства колхозов.** Особенно забытым участком совхозов и колхозов остается культурно-массовая работа. Об этом вспоминают от случая к случаю. Наступает какая-нибудь кампания, обращают внимание на культурно-массовую работу, заканчивается кампания, заканчивается и эта работа. А между тем, **культурно-массовой работе партия уделяет сейчас огромное внимание.** На все прорывы партия мобилизует рабочую массу и, нужно сказать, не безуспешно. Энергии рабочего класса, поднявшейся до энтузиазма, обязано досрочное открытие таких гигантов, как Турксиб, Тракторстрой и т. д. Следовательно, культурно-массовая работа может служить не только, как способ удовлетворения культурных запросов рабочего класса, но и, **главным образом, как способ мобилизации его на трудную, но зато почетную работу по социалистическому строительству.** В этом вопросе работникам совхозов и колхозов нужно многое перенять у рабочих города.

* * *

В процессе культурно-массовой работы социалистического сектора деревни должны вырабатываться кадры руководителей, которые смогли бы не только вести работу внутри колхозов и совхозов, но и уделять наибольшее внимание окружающему единоличному крестьянству—середнякам и беднякам, подготовляя их к переходу на коллективные формы хозяйства.

Третья вологодская окружная партийная конференция, отмечая это, заявила:

«**Необходимо сделать колхоз одним из опорных пунктов, откуда парторганизация организует массовую политическую агитационную работу среди основных масс крестьянства.** (Из резолюции).

Эта задача несомненно должна быть выполнена, и поэтому на нее необходимо обратить сугубое внимание всей парторганизации.

По вопросу культурной работы—«**конференция предлагает принять меры к обеспечению проведения в установленные сроки всеобщего начального обучения, выполнение плана школьного строительства, развертывание сети политико-просветительных учреждений**». Кто, как не совхозы и колхозы, должны в первую очередь заняться этим вопросом? Они должны быть застрельщиками в этом деле.

* * *

Сейчас на очереди дня стоят решения 16 партсъезда, ими должна проникнуться вся партийная, рабочая и колхозная масса. Нужно добиться того, чтобы **решения партсъезда были известны не только передовикам, но и самым отсталым рабочим и колхозникам.** А этого можно добиться только при том условии, если мы действительно по-боевому поставим культурно-массовую работу в совхозах и колхозах.

Шефские организации должны помочь колхозам в этом деле. Тут как нигде они проявят себя, как действительные организаторы, передающие опыт своей культурно-массовой работы колхозам и совхозам.

* * *

Но культурно-массовая работа должна строиться не только на освещении общих вопросов политики партии и соввласти в совхозно-колхозном строительстве, этой работой должны быть охвачены и вопросы **чисто внутреннего распорядка хозяйства, его повседневной жизни.** Печатаемые ниже грубые наметки дают канву, по которой должна строиться культурно-массовая работа. Данная работа до сего времени плохо освещалась в газете. Поэтому желательно было бы, товарищи, непосредственно работающие в совхозах и колхозах, дать свои отзывы по предлагаемому ниже плану и прислали свои соображения в газету «Красный Север».

Формы культурно-массовой работы

1 ПЕРИОД ВЕСЕННЕЙ ПОСЕВКАМПАНИИ:

а) перед началом посевкампании прорабатываются мероприятия советской власти и партии на общих собраниях рабочих-колхозников;

б) созываются широкие производственные совещания с проработкой вопросов: **готовности хозяйства к севу календарный план сева, с подразделением по культурам, распределение рабочей силы, разбивка по бригадам организация соцсоревнования и т. д.**

в) в процессе работы сева на специально вывешенных досках отмечается степень успешности прохождения сева,

г) поле обслуживается культурно-массовой работой в моменты перерывов (читка газет и специальных брошюр, инсценировка затейников с привлечением струнного оркестра, гармошки и т.д.), специально выделенными товарищами из самих рабочих и колхозников;

д) по окончании сева созываются **производственные совещания,** с проработкой вопросов успешности проведения сева, отмечаются достижения и недостатки, издается газета, отмечающая хорошие и плохие стороны сева, организуются агитсуды над неисправными и недисциплинированными рабочими и колхозниками.

2 ПЕРИОД ОТ ОКОНЧАНИЯ ВЕСЕННЕГО СЕВА ДО ЛЕТНЕЙ УБОРОЧНОЙ РАБОТЫ.

а) на производственных совещаниях прорабатывается план работы и разбивка рабочей силы, прорабатывается вопрос о готовности уборочных с.-х. машин;

б) составляются календарные планы, какие машины к какому сроку подготовляются;

в) массовая работа расширяется, делается упор на популяризацию общих вопросов текущего момента, так и вопросов специального характера, направленных на углубление знаний рабочих и колхозников в проводимой ими работе. Организуют вечера вопросов и ответов на различные темы.

3 ПЕРИОД ЛЕТНЕЙ УБОРОЧНОЙ РАБОТЫ:

а) на производственном совещании прорабатывается вопрос готовности хозяйства к уборке, готовности складочных помещений и т. д.;

б) прорабатывается производственный и календарный уборочный план всего хозяйства

в) по бригадам прорабатывается календарный план работы определенной отрасли (косари, уборщики сена, жнецы, уборщики различных культур, возчики, трактористы и т. д.). К каждой бригаде прикрепляется по нескольку человек из группы чтецов-затейников, обслуживающих бригады в перерывы и по вечерам.

г) организуется агитповозка с литературой, газетами, плакатами, диаграммами, обслуживающая все бригады (в больших совхозах и колхозах могут быть две и более). Агитповозка сообщает сведения об успешности всех бригад, (для чего у нее должны быть диаграммы выполнения заданий на каждый день по бригадам).

д) на производственном совещании по окончании уборочной работы заслушивается доклад об успешности проведенной работы.

е) через газету идет проверка о результатах социалистического соревнования;

ж) организуются агитсуды над неисправными колхозниками или рабочими совхозов,

з) на торжественных собраниях раздаются премии-подарки особенно проявившим себя в работе.

4 Осенний период проходит так же, как и период между весенним севом и уборочной работой, с изменениями форм, приспособленных к условиям осени и зимы.

Во всю эту работу **необходимо вовлекать** батрацко-бедняцкую и середняцкую массу из окружающих сел и деревень.

Табачков.

ГОРЕ-ОБЩЕСТВЕННИКИ

«Общественники Архангельского с/с Свердловского района, при проведении сельхозналоговой кампании не приняли в ней никакого участия. За все отдувались работники сельсовета и колхозники. Партийная организация в проведении кампании участия не принимала.

Счетовод сапожной артели **Егоров** продержал учетный материал две недели, работу не выполнил и при категорическом требовании от работы отказался.

Председатель сапожной артели **Гусев** (партиец), которому также была поручена работа, не выполнил ее, старается оправдать действия Егорова

Надо осудить наплевательское отношение партийных и общественных организаций к столь важной кампании

Ф. КАЛИНИН.

КУЛЬТУРНИКИ: Бежим, ребята! Вон крестьянин пришел, о налоге спрашивает, чего с ним разговаривать!

Трудящиеся одобряют льготы правительства по налогу

Налоговая кампания на участке 3-х сельсоветов: Красноармейского, Архангельского и Первомайского, Свердловскаго района **проходит успешно. Выявление объектов обложения закончено.** Выявлению объектов обложения предшествовала агитационно-разъяснительная кампания, охватившая все селения. **Сельские учетно-налоговые комиссии приступили к работе 26 мая.**

Красноармейский сельсовет, сверх плана района проводит **пробное** (досрочное) **исчисление налога.**

НОВЫЙ СЕЛЬХОЗНАЛОГОВЫЙ ЗАКОН КОЛХОЗНИКАМИ И БЕДНЯЦКО-СЕРЕДНЯЦКИМИ МАССАМИ ВСТРЕЧАЕТСЯ ОДОБРИТЕЛЬНО.

Трудящиеся деревни особенно одобряют льготы в области развития молочного животноводства.

К.

Лишенец укрыл доходы

Лишенец А. П. Косарев из дер. Воронино, Кубено-Озерского района при описи объектов обложения укрыл доходность от побочных заработков. Сельсовету нужно кулака Косарева привлечь за укрывательство к ответственности.

ЗОРКИЙ ГЛАЗ.

ОСВОБОДИВ ТРУДЯЩИХСЯ ИЗ ПЛЕНА НЕГРАМОТНОСТИ— УСКОРИМ ВЫПОЛНЕНИЕ ПРОМФИНПЛАНА

Районные организации до сих пор не оценивают значения ликбеза.—Массы еще мало привлечены к борьбе с неграмотностью

ОТ МЕЛКИХ ВЫЛАЗОК ПЕРЕЙТИ В БОЕВОЕ НАСТУПЛЕНИЕ

Этот год резко отличался от предыдущих лет работы по ликбезу. Задача ликвидации неграмотности и малограмотности трудящихся разрешалась методами культурного похода, мобилизацией всей общественности вокруг ликбеза.

У всех организаций имелся общий единый оперативный план наступления на неграмотность. Средства всех организаций и местного бюджета были объединены в одну кассу.

По всему округу были созданы особые комиссии, руководившие практической работой по ликбезу.

Избавили от неграмотности 25000 человек

В прошлом году по губернии было охвачено учебой в ликпунктах 10.000 чел. В этом же году по округу охват достиг 48.000 чел.

За зиму выпущено из ликпунктов и школ 25,000 малограмотных.

Из общего количества обученных—18508 женщин, 1264 колхозников, 602 батраков, 311 рабочих, 7300 бедняков.

Впервые в системе ликбеза проводились политбеседы по текущим вопросам. В 947 школах было проведено 4690 таких бесед.

Ряд школ ликбеза проводил общественно-практическую работу в деревне, на заводе, участвуя в посевной кампании, лесозаготовках, в борьбе за промфинплан и т. д.

Городские культармейцы помогали деревне

Слабый темп ликбезработы с прошлой осени—**поставил под угрозу осуществление всего плана. Окружная особая комиссия, под руководством парторганизаций, поставила вопрос о помощи деревне городскими культармейцами.**

Были подняты на ноги учебные заведения города, мобилизовали массу культармейцев для посылки бригад сельскую местность. Организовалось до 12 бригад в деревне и до 21 бригады на лесозаготовках.

До 500 культармейцев города учащихся, школьных работников выезжало в прошедшую зиму в деревню и на лесозаготовки для усиления атаки на неграмотность. Они сыграли, бесспорно, решающее значение в усилении темпа ликвидации неграмотности.

Массы всколыхнулись

Не во всех, но в ряде районов масса трудящихся была привлечена к участию в ликвидации неграмотности. Учительство и грамотные комсомольцы рабочие, колхозники, единоличники, бедняки и середняки ходили по деревням, проводили собрания, создавали ликпункты и обучали неграмотных. По 7 районам работало 1300 культармейцев. Множество школьников обучали взрослых неграмотных и малограмотных.

Вопрос о ликбезе особенно в тех районах, где работали городские культармейцы,—широко обсуждали в деревнях. Сами крестьяне выявляли неграмотных и создавали комиссии содействия для общественного контроля и помощи сложнейшей работе—ликвидации неграмотности.

Наплевательское отношение районных организаций

Темпы ликвидации неграмотности все же **очень слабы.** Реконструктивный период, грандиозные задачи социалистического переустройства сельского хозяйства требуют поголовной грамотности трудящихся, **требуют в кратчайший срок полностью ликвидировать неграмотность и малограмотность. Темпы нашей ликбезработы отстают.**

У нас, в округе, остаются все еще десятки тысяч темных, неграмотных бедняков и середняков. **Их надо немедленно обучить.** Несмотря на важность ликбеза, в целом ряде районов мы имеем **прямую недооценку этой работы, мы имеем срыв выполнения плана ликбеза.**

Не сумели выполнить плана зимней работы:

Кокшенгский район, выполнивший план обучения на 30 проц. Толшменский район выполнил план на 40 проц., Свердловский район—на 45 проц., В Сямженском районе учебный год сорван. Эти цифры говорят, что **в этих районах районные особые комиссии ликбеза, райисполкомы, комсомол и профсоюзы—оказались неподготовленными к боевым темпам культурного строительства.**

Райкомы ВКП(б) в этих районах **не смогли обеспечить руководством важнейшую работу—ликбезпоход.**

Директива ЦК ВКП(б)—не выполнена

Основным крупнейшим недостатком в ликбезпоходе этого года является **слабое выполнение решения ЦК ВКП(б) о полной ликвидации неграмотности среди индустриальных рабочих к 1-му мая 1930 г.**

На этом участке получился огромный прорыв; особые комиссии (в том числе и окружная), районные организации и фабзавкомы, партийно-комсомольские коллективы заводов и фабрик не мобилизовали массы на борьбу с неграмотностью.

Руководящие работники ФЗК, парт коллектив, дирекция, не понимая, что борьба за грамотность на заводе, за культурного рабочего, есть борьба за промфинплан, за социалистическую рационализацию — отодвигали дело ликвидации неграмотности на задний план, не обеспечили своим вниманием своим руководством этот участок.

Окрпрофбюро, помимо «бумажек» циркуляров—ничего реального не сделало.

Плохо участвовал в ликбезпоходе комсомол округа. Свое обязательство выделить 2.000 культармейцев—не выполнил. Комсомольцы культармейцы сплошь и рядом не чувствовали ответственности за свою работу.

Новые кадры лесных техников

НА СНИМКЕ: учащиеся школы 2-й ст. № 2 на практических занятиях по определению высоты деревьев при помощи мерной вилки.

Провал ликбеза на лесозаготовках

Впервые наиболее широко был поставлен вопрос о ликбезе в лесу среди лесорубов и возчиков.

Особые комиссии на лесозаготовках открыли 35 школ, послали 21 бригаду культармейцев учащихся педтехникума. Но несмотря на это, с ликбезом на лесозаготовках провалились.

Текучесть состава учащихся (лесорубов) доходила до того, что три раза комплектовалась школа в течение одного месяца. Срыву способствовало равнодушное отношение работников СХЛР, партийных и комсомольских сил, неповоротливость и неумение особых комиссий организовать работу

Слабое политвоспитание в школах ликбеза

В этом году перед лесозаготовками, была поставлена задача—дать рабочему, бедняку, середняку не только техническую грамотность, но и дать некоторую политическую подготовку с тем, чтобы учащийся мог активно участвовать в социалистическом строительстве.

Однако, окружная особая комиссия не смогла организовать этой работы, районные партийно-комсомольские организации не выделили необходимых кадров для политвоспитания

Дело политвоспитания в системе ликбеза обстояло неудовлетворительно. Широкие массы, вовлеченные в школы ликбеза, **слабо воспитывались на конкретных примерах классовой борьбы, вокруг вопросов проведения генеральной линии партии в борьбе с правым уклоном и «левыми» загибами.**

Во всей сети ликбезработы **очень слабо прорабатывались статьи Сталина об ошибках в колхозном движении и соответствующие постановления ЦК ВПК(б) и Севкрайкома.**

Батрачество и колхозники плохо вовлекались в школы ликбеза. В то же время в некоторых школах (например, при заднесельской ШКМ) обучалось кулачье.

Надо отметить слабое, низкое качество учебы.

Прежде всего имеется огромный отсев из школ ликбеза—из 48000 учеников обучилось 25000 или 52 проц. Школы плохо посещались. Средняя посещаемость—65 процентов.

Все это в значительной степени удорожает стоимость каждого обученного (доходит до 7 руб.).

Поход продолжается

Ликбезпоход не окончен. Не может быть места разговорам об отдыхе, о передышке на этом фронте.

Строительство социализма в стране советов требует, чтобы оставшиеся десятки тысяч неграмотных и малограмотных трудящихся были обучены в 1930—31 году.

Необходимо сейчас-же всем партийным, профессиональным комсомольским, кооперативным организациям, особым комиссиям ликбеза, сельсоветам и райисполкомам—принять меры для полного выполнения плана ликвидации неграмотности к 1-му октября 1930 г., надо развернуть работу ликбезов на сплаве, среди сезонников, на летних лесозаготовках в колхозах, совхозах и особенно среди индустриальных рабочих. Нужно в летний период, всем взяться за организацию и подготовку кадров культармейцев, за привлечение к делу ликбеза самих широких слоев трудящихся.

Пора срочно готовиться к новой зимней атаке на неграмотность малограмотность. Мы обязаны, во что бы то ни стало обучить в 1930—31 г.—100 тыс. челов.

Дербинов.

Пропадают тысячи тонн металла--немедленно передать Рудметаллторгу

Из года в год рабочие ВРЗ и жел. дороги бьют тревогу. В тупики заброшены ценные предметы. Вот тендер серии ОД № 2262, с согнутой после крушения рамой, Сваленный на бок, он свыше трех лет лежит изуродованный, обрастая травой.

Вот выстроились в ряд давно признанные негодными к действию паровозы: ОД № 1217, ОД № 1358, НВ № 14, НВ № 1, НВ №16, НВ № 6 тендеры: 2203, 2841, 559, 2549..., котлы... рамы... Загнанные в тупики они лежат уже от **4-х до 10 лет.** Время упорно и неумолимо ржавчиной грызет железо.

Ежегодно в ответ на рабочий зов правление Сев. жел. дор. посылает от одной до трех комиссий. «Авторитетные» приезжают, осматривают тающее на глазах обрудование, долго удивляются, почему такое «барахло» не сдано до сих пор Рудметаллторгу, качают головой, пишут акт и...**точка.** До следующей!

В мае этого года, в период проводимого НКПС и ЦК союзом двухмесячника, приезжала авторитетнейшая комиссия во главе со старшим ревизором Сев. жел. дор. тов. **Аненковым.** Радовались вологжане:—Ну, наконец-то, получим распоряжение!—

Кончился май, кончается июнь. Завод тщетно ждет распоряжения **для 1500 предметов.**

Мы требуем немедленного распоряжения от правления дороги. Замалчивание годами ответа на тысячи тонн металла столь необходимого сейчас нашей стране, можно расценивать не только, как бюрократизм, но и как вредительство.

Бригада ленинградцев.

К итогам дня культуры

Куриная память

Подумать только: давно ли мы трубили во все голоса о проведении дня культуры. Давно ли мы, готовясь к этому важнейшему в нашем быту мероприятию, создавали всяческие комиссии и тройки разрабатывали ворох всевозможных планов и соображений? Давно ли мы отдавали не только часы, но и дни—заседаниям и совещаниям обсуждая как лучше и полезнее провести день пролетарской культуры?!

Много было всего.

Но, вот, не успели провести этот день, как все уже забылось. Словно не существовало этого мероприятия к которому была такая нервная и горячая подготовка.

Мы на редкость забывчивы. У нас создалась какая-то своеобразная привычка—сделал и в сторону. И вспоминать не стоит до следующего (а возможно и больше) года

На самом деле это далеко не так.

Припомните: в день культуры мы подготовляли выпуск окончивших школы ликбезов, распространяли дешевую популярную литературу среди рабочих, устраивали специальные выставки, противоалкогольные лотереи, создавали бригады культармейцев, которые направлялись для культурной помощи деревне. Рабкоры на производстве и в учреждениях издавали стенгазеты, посвященные борьбе за культуру.

И так далее и так далее.

Словом было очень торжественно и празднично

Но где же скажите, результаты всего проделанного?

Рабочие не знают, что сделали бригады культармейцев, выезжавшие в деревню. Никто не осведомлен сколько же распространено в день культуры книг среди рабочих и какая литература их интересует. Неизвестно, что дал день культуры в воспитании советских малышей, какая и кем оказана помощь детплощадкам, садам, интернатами. А разве кто-нибудь знает, сколько обучалось в городе грамоте в школах ликбеза, как работают ликвидаторы.

И так день за культуру, согласно разработанных мероприятий, как в городе, так и по районам провели, а что этот день фактически дал, каковы результаты—неизвестно. В этом отношении темным-темно.

Еще приходится повторять, что мы на редкость забывчивы. Мы, пожалуй, забыли лозунг из тезисов ЦК ВКП(б) к XVI-му партсъезду:

«Коренное социалистическое переустройство страны требует общего подъема культурно-политического уровня рабочих масс».

Редкую забывчивость следует переключить на редкую память. Тогда успех наших культурно-просветительных мероприятий будет обеспечен, ускорит выполнение культурной пятилетки.

ВАС. ЭНСКИЙ

ЗАЙМЫ

С 15 июля начинается размещение займа--„Пятилетка в 4 года“

НАДО ПОТОРОПИТЬСЯ С РАСЧЕТАМИ

ЗА ТРЕТИЙ ЗАЕМ ИНДУСТРИАЛИЗАЦИИ

Расчеты с государством по подписке на 3-й заем индустриализации должны быть закончены обязательно к установленному законом сроку к 1-му июля 1930 года. Несмотря на истечение срока расчетов, погашение госзаймовской подписки идет скверно, особенно по крестьянскому сектору. Никуда негодно обстоит дело в районах: **Вожегодском**, погасившем подписку среди крестьянства только на 27 проц., **Сямженском**—29 проц., **Кокшенгском**—47 проц., **Леденгском**—50 проц., в остальных районах—от 54 до 65 проц. Если в остающееся время не будет полностью погашена подписка, то вместо достижений, которых мы добились при размещении займа, перед нами будет стоять угроза срыва кампании. Среди рабочих и служащих, расчет за заем полностью во что бы то ни стало **должен быть закончен при получении заработной платы за вторую половину июня месяца. Не позднее, как 5-го июля**, комиссии содействия по госкредиту обязаны получить из кредитных учреждений облигации и раздать их на руки займодержателям или с их согласия оставить облигации в банках и сберкассах на хранение.

* * *

С 15-го июля начнется обмен облигаций трех займов:—1-го и 2-го индустрии и Укр. Крест. хоз-ва на облигации нового займа—«Пятилетка в 4 года».

Облигации третьего займа индустрии, как являющиеся составной частью нового займа—«Пятилетка в 4 года»—остаются у займодержателей на руках и обмену не подлежат.

Обмен облигаций будет проходить в кассах. Каждый займодержатель, в особенности в городах и поселках, где под боком имеются кредитные учреждения, сам сходит лично в кредитное учреждение и обменяет на какие ему угодно облигации. Если у него облигации в залоге или на хранении, то необходимо подать письменное заявление в то кредитное учреждение, где они хранятся, с указанием на какие облигации нового займа он хотел бы их обменять. В сельских местностях к работе по обмену облигаций привлекаются почтово-телеграфные отделения и агенства, сельские, сберегательные кассы, кредитные товарищества, молочные и кустарно-промысловые артели.

Обмен облигаций надо закончить до 1-го января 1931 года, так как необмененные до этого срока облигации лишаются начисления по ним процентов и не участвуют в тиражах. **Облигации, оставшиеся почему-либо необмененными до 1-го января 1934 года, с этого дня анулируются.**

В момент обмена облигаций этих займов на облигации займа «Пятилетка в 4 года», попутно будет проводиться тщательная проверка обмениваемых облигаций по тиражным таблицам, для того, чтобы выявить выигрыши. **Кредитные и другие учреждения должны немедленно запастись всеми необходимыми тиражными таблицами.**

* * *

Размещение вновь выпущенного займа «Пятилетка в 4 года» будет проходить одновременно с обменом облигаций, то есть с 15-го июля.

Новый заем делится на два выпуска—**процентно-выигрышный и беспроцентно-выигрышный.** Между этими двумя выпусками разница та, что по облигациям процентно-выигрышного выпуска будет выплачиваться 6 процентов годовых и в среднем на 400 облигаций падает один выигрыш. По беспроцентно-выигрышному выпуску процентов не выплачивается, зато больше шансов на выигрыш—в среднем на 170 облигаций падает один выигрыш. Купюры облигаций: **неделимая** в 50 рублей и **делимые** по пять и 25 рублей. **Также будут купюры в 2 руб. 50 коп., но эти последние выпускаются исключительно для обмена на облигации займа Укреп. Кр. Хозяйства.** Заем будет реализоваться как за наличный расчет, так и в рассрочку. **Рабочим и служащим по коллективной подписке рассрочка по платежам дается до 1-го июля 1931 года.** По индивидуальной подписке—на три месяца.

Подписка на заем среди колхозников проводится **на тех же основаниях, что и среди коллективов, учреждений и предприятий.**

Несколько иначе обстоит дело с реализацией займа среди единоличных крестьянских хозяйств, облигации за ними после учинения подписки закрепляться не будут. Крестьянину подписавшемуся на заем, при каждой выплате денег, на каждую оплаченную сумму тут же будет выдаваться и облигация, поэтому желательно, чтобы каждый отдельный платеж соответствовал стоимости облигации (не менее 5 руб). При уплате наименьшей суммы будет выдаваться квитанция. Как только взносы достигнут 5-ти руб., подписчику выдается облигация в пять рублей. **Этот порядок создает большое удобство и для самого крестьянина и для учреждения, реализующего заем.**

Кампания по реализации нового займа проходит под лозунгами:

— **Рабочий и служащий в заем «Пятилетка в четыре года» помещает не менее полумесячного заработка.**

— **Колхозник помещает в заем не менее двухнедельной части среднего годового его дохода, получаемого не только от колхоза, но и заработка в индивидуальном порядке.**

— **Ни один единоличный крестьянский двор без облигации займа «Пятилетка в 4 года.»**

Необходимо сказать, что размещение займа должно проходить по принципу **строгой добровольности**, без **малейшего принуждения.**

Времени до кампании остается немного.

Всем учреждениям и организациям в городе и в деревне необходимо сейчас же развернуть подготовительную работу среди трудящегося населения и рассказать об обмене облигаций и реализации нового займа.

Ф. Ширкунов.

Профсоюзы забыли об отпускниках

НЕМЕДЛЕННО ПРИСТУПИТЬ К РАБОТЕ

ПОДГОТОВИТЬ ОТПУСКНИКОВ, ОТПРАВЛЯЮЩИХСЯ В ДЕРЕВНЮ

Мы поинтересовались:

— Какую работу ведут профсоюзы среди отпускников?

— **У нас ничего не сделано— сообщили рабочие-кожевники.**

То же самое повторили: печатники, ВРЗ, «Красный Пахарь», спиртозавод, пивозавод и учкпрофсож.

ТЧ13 заявил, что с отпускниками проведена беседа и дана им литература.

Вывод ясный. **Почти все профорганизации пальцем о палец не стукнули.**

А было много директив. Давал и крайсовпроф, и ОСПС. Посылались подробные указания, что нужно сделать накануне и в момент отпусков

Сейчас еще не все врмя потеряно. Профорганизации особенно должны обратить внимание на отпускников, отправляющихся в деревню.

Отпускник должен поехать в деревню подготовленным вести среди крестьян разъяснительную работу.

Работа среди отпускников— это далеко не последнее дело. Она имеет большое политическое значение.

Профорганизации обязаны немедленно приступить к работе среди отпускников.

Время уходит.

Дорог каждый день.

ОТПУСК НЕ ИСПОЛЬЗУЕТСЯ

Многие рабочие «Красного Пахаря» не используют, как нужно, свой отпуск. Рабочий берет отпуск, прогуляет несколько дней и еще не отдохнув возвращается на работу.

В результате—низкая производительность труда этих рабочих. *Профсоюз не обращает* внимания а отдельные профработники даже сами нарушают правила об отпусках.

Профуполномоченный кузнечного цеха Соколов явился на работу на 10 дней раньше срока отпуска.

— Деньги нужны—объясняет он.

С этим ненормальным явлением надо покончить. **Пресс.**

Подавшим апелляции в ОкрКК

Вологодская окружная контрольная комиссия ВКП(б) ставит в известность членов и кандидатов ВКП(б) подавших апелляции в вологодскую КК, что их дела будут разбираться партколлегией 3 июля. Проезд и расходы за их счет.

Явка желательна следующих товарищей:

Том Сер. Дм. («Сокол»), **Тихонова А. П.** (Грязовец). **Сеничев Н. И.** (К.-Озер. р-н), **Смирнов А. П.** (Грязовец), **Соколов П. Ф.** (У.-Кубен. р.-н), **Поженский** (Толшма), **Корыпалов Ф. А.** (Вожега), **Чащин А. А.** (Вологда), **Долотов А. А.** (Харовский), **Диев-Едемский Б. И.** е(Кокшеньга), **Целикова А. А.** (Грязовец), **Бугаев А. Ф.** (Кокшеньга), **Ромашин П. Д.** (Сокол), **Вертугин Е. К.** (У.-Кубин. р-н), **Малышев И. К.** (Сокол, Кадн. с./с.), **Латышев С. Н.** (К.-Озерск. р-н.), **Малинов И. А.** («Сокол»), **Махалатков М. Т.** (Чебсара), **Чижов К. В.** (У.-Толшем.) **Калачев П. А.** (Шуйский) **Клепиков Ф. Д.** (Чебсарский), **Николаев П. М.** (Госстрах).

В случае неявки—дела будут разобраны заочно.

Зам. ответ. секретаря п./к. ОКК ВКП(б) **Целованьев.**

Увеличим подготовку кадров. Расширен прием в свердловско-сухонскую школу ФЗУ

Обеспечим бумажную промышленность квалифицированными рабочими

15 августа начнется расширенный прием в свердловско-сухонскую школу фабзавуча, Свердловского района, для подготовки квалифицированных рабочих целлюлозно- бумажной промышленности (кислотчиков, варщиков целлюлозы, рольщиков, сеточников и т. д.).

Курс обучения в ФЗУ—3 *летний, в ШУМПе (школа* массовых профессий)—2 года

В школу принимаются подростки в возрасте от 15 до 18 лет. Все поступающие обязаны не позже 15 августа подать в школу заявления, к которым следует приложить следующие документы:

метрическую выпись, справку об образовании, справки о социальном положении родителей и о состоянии своего здоровья.

Все подростки, поступающие в школу, обязательно пройдут медицинский осмотр. Затем будут произведены проверочные испытания по математике, родному языку и обществоведению в объеме программы школы 1-й ступени.

Проверочные испытания начнутся с 20 августа. (Окончившие школу семилетку от испытаний освобождаются).

Принятые в школу ФЗУ получают зарплату по 1 разряду ученической тарифной сетки— 19 руб. 20 коп. в месяц.

Приезжие пользуются бесплатным общежитием и постельными принадлежностями.

При школе организована также столовая, которая будет отпускать обеды для всех учащихся за установленную плату. Для малообеспеченных—цены на обеды снижены.

Все ученики по окончании школы, обязаны проработать не менее 3-х лет на одном из целлюлозно - бумажных предприятий ВСЕБУМПРОМА.

Заявления о приеме в школу и документы направлять по адресу:

Почтовое отделение Печаткино, Вологодского округа, школа фабзавуча.

Расходы по проезду в школу *на испытания и по содержанию* во время испытаний, ФЗУ на себя не берет, обеспечивает поступающих лишь кипятком и общежитием.

ИЗВЕЩЕНИЯ

Сегодня, в 6 час. вечера в ГРК созывается совещание вожатых пионер-отрядов. Явка **обязательна.**

Вологодский госмузей с 28-го июня по 25-е августа будет закрыт, в виду ремонта здания. В это время будут функционировать: ботсад, зоосад, и антирелигиозный музей.

СТРЕЛКОВЫЕ СОРЕВНОВАНИЯ ПЕРЕНОСЯТСЯ НА 29 ИЮНЯ

Городские стрелковые соревнования, назначенные на 28 июня, в 9 ч. утра, переносятся на 29 июня в 5 час. вечера. Соревнования будут проводиться на стадионе ФЗК. Все выделенные команды должны явиться без опоздания.

Занятия на курсах по подготовке в педвуз начнутся с 2-го июля, в помещении педтехникума.

Зав. курсами **Тихомиров**

ПОПРАВКА

Во вчерашнем номере «Кр. Севера» в заметке о новых почтовых тарифах не указано, что новые тарифы вводятся только **на международные почтовые отправления.**

Справочный отдел

Курсы облигаций государственных займов по котировке фондового отдела Московской товарной биржи.

На 28 июня 1930 г.

Наименование займов.	Продажа	Покупка.
1 гос. 6% в. з. 1922 г. за 5 р. обл вкл. т. куп.	—	4—85½
Выигр. заем 1926 г. беспроц. за 100 р. обл.	129—00	127—00
10% в. з. 1927 г. за 25 р. облиг. вкл. т. куп.	—	26—01
3 крестьян. в. з. 1927 г. за 5 р. обл. в т. куп.	—	—
Выигр. заем 1929 г. за 100 р. обл. с т. куп.	100—45	100—05
Гос. 9% заем 1930 г. за облиг. в 50 р. в к. т.	52—12	51—92
Госуд. 11% з. 1928 г. за 100 р. обл. в т. к.	103—58	103—53

Справочные цены на госзаймы.

Заем укр. кр. хоз. за 10 р. обл. в т. куп. 10—25
Гос. 1-й 6% в. заем индустр. за 25 р. обл. в т. куп. 25—35
2-й гос. в.з. инд. проц. вып. за 25 р. обл. в т. к. 26—23
2 гос. беспроц. в. за 25 р. обл. 25—00
3 гос. в. з. инд. проц. вып. за 50 р. обл. в т. куп. 52—05
3-й гос. беспроц. вып. за 50 р. облигац. 50—80
Гос. 12% вн. з. 1927 г. за 100 р. обл. в т. к. 100—80

Вологодское отд. Госбанка.

При туберкулезе, неврастении, малокровии рахите и для возбуждения аппетита применяется

ФИТО-ФЕРРИН.

Требуйте во всех аптеках и магазинах «Санитарии и Гигиены» СССР.

ГЛАВНЫЙ СКЛАД:

ХАРЬКОВ, Пушкинская, 14, 1-й государственный санитарно - бактериологический институт имени профессора Мечникова. 518—16—6

ЗРЕЛИЩА.

ГОРЦИРК.

БОЛЬШОЕ ПРЕДСТАВЛЕНИЕ в 3 отд.
представление лучшего атракциона
4 — ДАЙМОНД — 4
ЛЕТАЮЩИЕ ЛЮДИ-МЯЧИКИ.
выступление артистки госцирков Мери КРЕМЗЕР и ее ассистента Вилли.
Участвует вся труппа.
Касса откр. с 5 ч. ◆ Нач. в 8½ ч. веч.

Анонс. В воскресенье 29-го июня ДЕТСКИЙ УТРЕННИК.
С 29 июня гастроли **2-Коквальди-2 и Фалк.**

ГОРТЕАТР.

Гастроли Ленингр. театра ОПЕРЫ.
„ЕВГЕНИЙ ОНЕГИН“
оп. в 3 д. и 7 карт., муз. Чайковского, с участ. заслужен. артистки Республики
КОВАЛЕНКО.
Касса откр. с 6 ч. ● Начало в 8 ч. веч.

ДОМ ИСКУССТВ. Касса с 5 ч.

ЗАГРАНИЧНЫЙ БОЕВИК.
„Пат и Паташон“
в КАРТИНЕ
«НАЧАЛО КАРЬЕРЫ»
комедия в 7 частях.

Дом Революции. СУББОТА **28** ИЮНЯ.

Гастроли Ленинградского театра Пролеткульта.
„ДЕВУШКА из СЕМНАДЦАТОГО“
НАЧАЛО В 8½ ЧАСОВ.
Билеты продаются с 11 до 2 и с 5 до 8 час.
Месткомам кредит.

29 ИЮНЯ **читайте ТЕЛЕ**ГРАММЫ.

В те дни, когда «Красн. Север» не выходит, редакцией выпускаются телеграммы.

Цена 3 коп.

ВО ВСЕХ КИОСКАХ

ТРЕБУЙТЕ телеграммы

Нужна комната
для двоих. Звонить по тел. 3-45.

Нужна комната
ОДИНОКОМУ.
Плата по соглашению.
Звонить по телефону 3-45.

В воскресенье 29 июня с. г. с 4 ч. дня В ЛОМБАРДЕ
АУКЦИОН
на продажу просроченных ЯНВАРСКИХ ЗАЛОГОВ.
3754—2—2 ЛОМБАРД.

Нужна НЯНЯ
умеющая готовить. Улица Возрождения, 17, кв. 2. 5—2

Нужна КВАРТИРА
2—3 комнаты. Плата по соглашению. Предложения адресовать: Калашная, 28, Крюкову или тел. 81. 4064—1—1

Продаются ДОМАШНИЕ ВЕЩИ:
гардероб, стол обеденный, кровать и другие. М. Петровка, д. № 10, кв. 3. 4079—2—1

Кожзавод „ТРУД“
с 1 июля с. г. переводится на **пятидневн. рабочую неделю** с одним общим выходным днем, таким образом, работа в заводе **5, 10, 15, 20, 25 и 30 июля производиться не будет.**
4983—1—1 Заводоуправление.

Отстала СОБАКА
8 июня с. г. СУКА, РУССКАЯ ГОНЧАЯ (рыжая с черноватой спиной) в 7 кил. от г. Вологды, по Арханг. тракту За доставку будет выдано ВОЗНАГРАЖДЕНИЕ. За утайку буду преследовать по закону. Адрес: Б. Обуховская улица д. № 16, кв. 1.

Утерянные и похищенные документы СЧИТАТЬ НЕДЕЙСТВИТЕЛЬНЫМИ

Чл. бил. с-за рабземлес, пасп. и воинск. кн. Шалимова Г. П.—3964. Чл. бил. с-за жел. дор. и пасп. Ларкина И. С.—3965. Чл. бил. с-за бумажник. и уд. лич. Горина А. А.—3966. Метр. вып. Каменщиковой О. П.—3968. Чл. кн. пригор. о-ва п-лей Хоботова Ф. В.—3969. Воинск. кн. и пасп. Голубева-Ганичева А. Н.—3971. Паев. кн Сокольск. ЦРК «Смычка» Петрова С. И.—3972. Красноармейск. Филина З. А.—3972. Уд. об оконч. шк. 2-й ступ. на ф-ке «Сокол» Николаева В. С.—3972 Две ломбард. квит. №№ 9045 и 12777 на предъяв.—3973. Две квит. комисс. магаз. окркомпома №№ 77 и 13—чл. бил. с-за СТС № 3989 и пасп. № 271/2 Гусева В. А.—3974. Чл. кн. «Вологж» № 11435 Прокошевой М. А.—3975. Чл. бил. с-за пищевик. Куприянова В. П.—Заборная. кн. прод. карт и промт. № 16289—Кузнецова В. М.—4234.

3974. Уд. лич. № 15 Материкова П. С.—3980, Заб. кн. ТПО Сорокина В. Д.—3981. Пасп. Сумароковой Е. А.—3982. Прод карт.. № 595 «Вологж» Ситовой Н. В.—3983. Чл. кн. «Вологж» Мазалева А. П.—3984. Воинкс. кн. пасп. и расчетн. кн. выд. служб. пути Бывшаго А. Я.—3985. Чл. кн. «Вологж» № 5464 Беляева С. Г.—3486. Пасп. метр. вып. расчетн. кн. выд. Маймакским л.-з. № 22, справк. об имущ. полож.—Петухова М. И.—3987. Уд. лич. Кондратьева Н. А.—3988. жел. дор. уд. лич. № 130881 Чернова В. И.—3990. Авансов. квит. на сахар № 294-21 на 10 руб. Масловой А. Д.—3991. Пасп. Кренюка М. Д.—3993. Чл. бил. с-за рабпрос Владимировой Н. А.—3994. Заб. кн. и хлебн. карт. Масленниковой Е. В.—3997. Уд. лич. Флягина Н. С.—3998. Уд. лич. и уд. о службе в арт. «1-го мая» Комина Ф. Д.—3999. Чл. кн. «Вологж» Куваевой Е. Ф.—4000. Чл. бил. с-за ж.-д. жел. дор. Куликова В. И.—4001. Заб. кн. прод. карт. и промтов. «Вологж» Соколова Н. Д. — 4002. Ассигновка № 0414062 вып. окрОНО от 19-го июня с.-г. в госбанк на сумму 105 руб. Каплиной А. Н.—4003. Заб. кн. и прод. карт. ТПО сев. жел. дор. Сидоровой Е. А.—4004. Заб. кн. прод. карт и промтов. «Вологж» Задумкина Е. В.—4006. Уд. на беспл. леч. и уд. на получ. зарплаты из контор. ТЛО—Сажиной А. Н.—4007. Справк. Любимского ЕПО удостовер. о член. данног о-ва Сажина А. Н.—4008. Чл. бил. с-за рабпрос № 203 Ильверс Б. А.—4009. Заб. лист. «Вологж» Царева А. В.—4010. Чл. кн. «Вологж» Уд. лич. и чл. бил. с-за металлистов Козлова А. А.—4011. Домовая кн. дома № 79 по Власьевской ул. Ефимовой Е. П.—4021. Карт. на промтов. Назаровой Е. М.—4005. Ст. чл. и нов. чл. кн. и заб. «Вологж» Бочарнихиной О. Г.—4025.

Основн. чл. кн. пригор. о-ва п-лей № 968 Серова В. В.—4016 Прод карт. «Вологж» Гаркунова С. И.—4017. Чл. кн. № 3107 Заб. лист. «Вологж» Ржанникова В. А.—4018. Чл. кн. № №18144 и заб. лист. «Вологж» Ржанниковой М.В.—4019. Метр вып. Мохнаткиной Ф. П.—4020 Заб. лист. «Вологж» Воробьевой Е. В.—4021. Уд. лич. и конск. карт. Хружкова М. А.—4022. Метр. вып. и уд. об ок. шкл. № 3, II ступ Фулиппповой А. А.—4023. Чл. бил. Вологж» № 12090 Копейкиной А. В.—4024. Чл. кн. «Вологж» № 19577 fГладышева Е. П.—4025. Заб. лист. Корюхиной А. А.—4026. Воинск. бил. № 92 Черняева С. А.—4027. Пасп Евшина С. В.—4028. Заб. лист «Вологж» № 13504 Ладыженской А. М.—4029. Заб. лист «Вологж» № 13505 Рюминой А. А.—4030.

Заб. кн. и хлеб. лист. №№ 1213, 1214 Усковой Е. Ф.—4082. Заб. кн. и хлеб. лист. № 16574 Пожиловой А. С.—4033. Уд. личн., кон. карт. и уд. о работе сапогов на сплав Романов П. А.—4034. Заб. лист. «Вологж.» Соколова Н. М.—4035. Уд. личн. Быковой Е. И.—4036 Метрич. вып. Нестерова Ю. Н.—4037. Чл. бил. с-за СХЛР № 11680 Фефилова В. И.—4038. Ст. чл. и заб. кн., личн. карт. и заб. листки Землякова И. Д.—4038. Чл. кн. № 4441 и заб. ЦРК «Смычка» Романовой М. И.—4040. Заб. кн. сокольск. ЦРК «Смычка» Мамонтовой П. А.—4040. Чл. кн. ЦРК «Смычка» № 4244 Бароуриной Е. С.—4040 Кон. карт. Рыбакова, Пытина А. И., Марковой А. И., Полуэктова Ф. В., Смирнова Я. Г., Натрясина С. А., Пальникова А. И., Журавлева В. В., Блинова И. В. и Порошина Х. А.—4040. Чл. бил. с-за рабпрос №13413 Куханова М. М.—4041 Воин. бил. Меркулова К. Н.—4042. Уд. личн. Еремеева И.—4043. Заб. кн. водников и расч. кн. выд. сев.-зав. госпароход. Андреева М. П. — 4044. Заб. книжкаводник. и расчетн. кн. выд. сев.-зап. госпароходства. Охапкина Н. И.—4045. Заб. кн. водник. и расч. кн. выд. сев.-зав. госпароход. Ражева Н. В.—4046. Заб. кн. водник. Смирнова К.—4047. Свид. об оконч. вол. торг. школы и уд. о службе в разн. орган. Чуркина Ф. В.—4048. Чл. кн. «Вологж.» № 19705 Углина С. А. 4049. Пенсион. кн. Соловьевой А. И.—4050. Пасп. бессрочн. воин. свид. и справ. об инвалиди. Хозанова В. Я.—4051.

Окрздрав, мало одних обещаний!

Надо выполнить решение секции здравоохранения при Горсовете об увеличении с 5 до 10 коек по болезням уха, горла и носа

24 июня в клубе медсантруд на заседании секции здравоохранения горсовета состоялся доклад д-ра Мышалова о постановке дела помощи по болезням уха, горла и носа в Вологде и в округе.

Из доклада выяснилось, что хирургическое обслуживание ушных и носовых больных исключительно плохо. На весь город и округ имеется всего 5 коек, что приводит к тяжелым результатам. Больные после тяжелых черепных операций выписываются часто на 5—6 день.

Больные же не экстренные, а таких большинство, вовсе не принимаются и никакой помощи стационарной не получают, бюллетенят, болеют головой, плохо работают и лечатся... КАПЛЯМИ. Но и экстренных больных так много, что ушное отделение занимает 9—10 коек в среднем «незаконно». Докладчик требовал увеличения ушного отделения на 10 коек, т. е. юридически оформить то положение, которое ФАКТИЧЕСКИ и существует, а в дальнейшем создать самостоятельное ушное отделение.

Прения оказались такими страстными, что достойны быть отмеченными в печати. Возмутительно упорство некоторых старых врачей. Казалось бы, вопрос ясен: не требуется никаких расходов, чтобы в хирургической лечебнице ЗАКРЕПИТЬ ТЕ 10 КОЕК за больными уха, горла и носа. Но зав. хирургической лечебницей д-р Кадников стал «пугать» членов горсовета тем, что если ушному отделению будет выделено 10 коек, оно так загрязнит лечебницу, что он не сможет отвечать за своих больных. Но видя, что члены горсовета не разделяют его мнения, он стал грозить СВОИМ уходом, если предложение докладчика будет принято.

Нужны ли здесь комментарии?

В такт Кадникову подпевал и д-р Иванов, недавно ушедший из аппарата здравотдела. Он заявил, что он бы совсем сократил и закрыл ушное отделение, ибо оно только... вредит(?!) Это несмотря на то, что за полтора года своего существования маленькое отделение сделало, как видно из доклада, 235 КРУПНЫХ ЧЕРЕПНЫХ ОПЕРАЦИЙ!!

НО ЧЛЕНЫ ГОРСОВЕТА ПРОЛЕТАРСКИМ ЧУТЬЕМ ПОНЯЛИ ВСЮ ПОДОПЛЕКУ ЭТИХ ВЫСТУПЛЕНИЙ, ОНИ ВЫНЕСЛИ РЕЗОЛЮЦИЮ, ТРЕБУЮЩУЮ НЕМЕДЛЕННОГО РАСШИРЕНИЯ УШНОЙ ПОМОЩИ ТРУДЯЩИМСЯ ДО 10 КОЕК, А В ДАЛЬНЕЙШЕМ СТРЕМИТЬСЯ К СОЗДАНИЮ ОТДЕЛЬНОГО УШНОГО СТАЦИОНАРА.

Окрздрав обещает все это провести в жизнь и ничего, кроме слов, не дает! Не находится ли он под влиянием этих самых старых спецов, готовых на все, чтобы вырвать с корнем всякие новые ростки в медицинской жизни? Здравотдел, дай ответ!

СЛУЧАЙНЫЙ.

НА СНИМКЕ: Разбившиеся летчики Эйельсон и Борланд перед погрузкой на американский самолет. В овале: начальник спасательной экспедиции летчик тов. СЛЕПНЕВ.

ЕЩЕ ОДНА ГЕРОИЧЕСКАЯ РАБОТА СОВЕТСКОЙ ЭКСПЕДИЦИИ

Как были найдены погибшие в тундре американские летчики Эйельсон и Борланд

В ноябре прошлого года американское правительство через сенатора Бора обратилось к советскому правительству с просьбой оказать помощь в розысках двух пропавших без вести американских летчиков — пилота Эйельсона и механика Борланда. Американские летчики перевозили с застрявшей во льдах у мыса Северного американской шхуны «Нануй» пассажиров и пушнину на Аляску. Вылетев во второй рейс, они бесследно исчезли.

Розыски были начаты в январе советской летной группой под командой летчика М. Т. Слепнева. Благодаря показаниям охотника Петушкова, слышавшего в день вылета американского самолета шум мотора над своей избушкой, находившейся в 150 килом. от м. Северного, было установлено предположительное место аварии самолета Эйельсона. 26 января американский летчик Кроссон обнаружил в районе избушки Петушкова вдребезги разбитый самолет Эйельсона. При осмотре места гибели самолета и выяснения вопроса о том, что стало с летчиками, мнения разделились: американцы и канадцы утверждали, что Эйельсон и Борланд живы и на лыжах добираются до поселений, а тов. Слепнев считал гибель летчиков несомненной.

5-го февраля т. Слепнев и его группа, в которую были включены несколько пассажиров со «Ставрополя», также зимующего у мыса Северного, начали раскопки вокруг самолета. Рыли траншеи, ежедневно откапывая в них различные части самолета.

В тяжелых условиях, при морозе, доходящем до 50 градусов, и пурге, работала группа Слепнева, отыскивая тела летчиков. И только 13 февраля было найдено тело борт-механика Борланда, а спустя пять, дней 18 февраля, тело пилота Эйельсона.

27 февраля, после оттаивания трупов для составления медицинского акта, тела летчиков были переданы американским пилотам, которые на своем самолете доставили их на Аляску. Летчик Слепнев и борт-механик Фарих, по приглашению губернатора Аляски, сопровождали на своем самолете американцев.

В Фербенксе и в ряде других городов Аляски советским летчикам устраивались торжественные встречи с выражением благодарности за розыск трупов американских летчиков,

Из Аляски т. Слепнев и т. Фарих через Гаваи и Японию прибыли в СССР. Несколько дней тому назад летчик т. Слепнев прибыл в Москву для докладов о работах экспедиции по розыску американских летчиков.

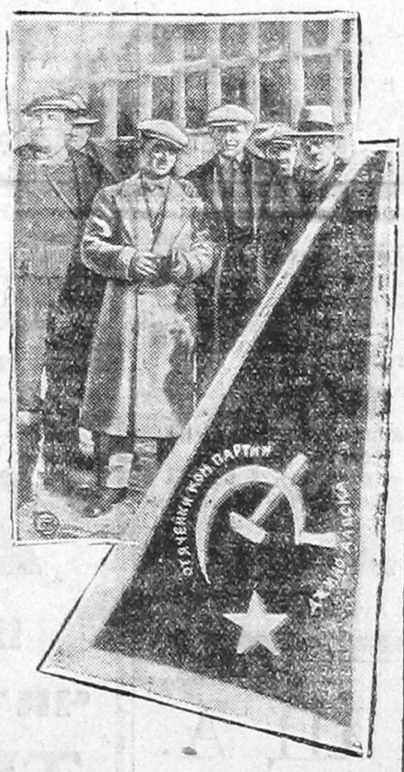

НА СНИМКЕ: начальник советской экспедиции летчик тов. СЛЕПНЕВ (в центре) в группе рабочих Америки.

ВНИЗУ—знамя, преподнесенное тов. Слепневу от ячейки компартии Джуно Аляски.

По СССР

ТАНГНРОГ, 25 июня. При сель-хоз Академии им. Ленина открылся новый институт для борьбы с вредителями животноводства. Институт организует в крупных колхозах и совхозах на Северном Кавказе, в Поволжьи, Средней Азии и в Белоруссии свои ветеринарные пункты.

ОДЕССА, 25 июня. В некоторых местах юга Одесского округа началась уборка урожая.

МОСКВА, 25 июня. По данным Наркомзема СССР, на 20июня план сева по СССР выполнен на 92, 9 проц. (против 90, 1 проц. на 15 июня). Всего засеяно 86 милл 401 тыс. га, в том числе по колхозам—32.632.000 га, совхозам 2.930.000 га, и единоличных хозяйствах 50.839.000 га.

МОСКВА, 25 июня. Тираж билетов 2-го разряда 4-й всесоюзной лотереи Осоавиахима состоится 20 июля в Днепропетровске.

САМАРА, 25 июня Окончательно определено, что в одном из районов Оренбургского округа залежи бурого железняка равны 1 миллиарду тонн. Железняк расположен на поверхности почвы и содержит 64 проц. чистой руды.

ВОЛОГОДСКИЙ <ДЕНЬ>

Новые кадры строителей

В начале июля заканчивают четырехмесячную работу курсы по подготовке квалифицированных строителей. На курсах занималось 300 слушателей, которые проходили и практические занятия. Все товарищи, окончившие курсы, прикрепляются на работу к различным строительным организациям города.

Ослабление сбора металло-лома

По данным Рудметаллторга, за последнее время очень заметно уменьшился по округу сбор металлического лома. Например, сокращен сбор лома по сравнению с зимне-весенними заготовками по линии Северосоюза и Маслосоюза. Не лучше обстоит дело в школах и других организациях.

Не ослаблять сбора металло-лома и утиля.

Средства на полиграфпромышленность

В связи с увеличением полиграфической промышленности в Северном крае, намечено значительное переоборудование и расширение вологодских типографий. В 1930—31 хозяйственном году крайсовнархоз отпускает «Северному Печатнику» на эту цель 120 тысяч рублей.

Экскурсия в совхоз Гигант

Дом работников просвещения в начале июля отправляет экскурсию в количестве 25 сельских и 10 городских учителей в совхоз Гигант и коммуну Сеятель на Северный Кавказ. В числе экскурсантов едут двое технических служащих и один крестьянин из колхоза Победа.

За квалификацию дошкольных работников

На днях выехала в Ленинград группа дошкольных работников из 15 человек. Цель поездки: подробно ознакомиться с опытно-показательными дошкольными учреждениями Ленинграда.

Выставка по кормодобыванию

В ближайшие дни в ботаническом саду Госмузея открывается выставка по кормодобыванию. Выставка распределяется на целый ряд специальных отделов, причем будет оборудована почти в натуральном виде наиболее популярная силосная яма.

Открытие стрелкового стэнда

15-го июня в Вологде открылся стрелковый стэнд союза охотников и рыбаков для выявления лучших стрелков по тарелочкам. Первое место по стрельбе занял молодой рабочий ВРЗ комсомолец тов. Субботин, давший стопроцентное попадание и получивший звание лучшего стрелка открытия стэнда. Союзом охотников отмечается слабое участие в состязании рабочих ТЧ13.

Для участия в состязаниях на звание лучшего стрелка сезона 1930 года по летней стрельбе рабочие ВРЗ вызывают охотников—рабочих фабрики «Сокол» и грязовецкий комитет союза охотников.

ПО НАШЕМУ ОКРУГУ

Пионерский лагерь для детей колхозников

Окружное бюро юных пионеров 25 июня в деревне ВОДОГИНО, Вологодского района, открыло первый окружной лагерь для детей колхозников. Лагерь рассчитан на 110 детей: В первую смену посланы пионеры: Харовского, Вожегодского, Кубено-Озерского и Чебсарского районов, они пробудут в лагере 2 месяца.

Основной задачей лагеря является организация ребят, привитие навыков коллективизма, работа в деревне, помощь колхозу.

Уже сейчас ближайшие колхозы начали запрашивать, как можно договориться о привлечении пионеров к помощи в уборочной кампании. Лагерь для детей колхозников должен явиться короткосрочной школой подготовки детского пионерского актива для дальнейшей работы в деревне.

ТИТОВ.

Соберем железный лом

Пионеры сокольской базы в количестве 8 отрядов отвечают на вызов печаткинской базы на соревнование по сбору железного лома. Сокольцы вызывают на социалистическое соревнование по сбору утильсырья весь округ.

НЕТ ВЕСОВ, ВЕСИМ НА БЕЗМЕНАХ

Правление чебсарского райпо задумало проверить весы, разослало приказ,—**прислать все весы в мастерскую.** Вот уже месяц весы стоят в мастерской, а население сидит без товаров. Хлеб приходится весить на безменах.

Куляков.

Кто тормозит строительство в колхозах?

По сведениям колхозсоюза, в текущем году тормозится отпуск кредитов на строительство в колхозах. Колхозы, заготовившие строительные материалы, до сих пор не знают, сколько же они получат средств.

Если в ближайшее время кредиты не будут отпущены и оформлены, то есть опасения за срыв на отдельных участках строительства, предусмотренного в этом году.

Увеличение кредитов на сельское хозяйство

Вологодское районное кред. т-во в нынешний весенний сев отпустило кредитов колхозам и поселковым товариществам, вместо намеченных 149900 руб. 157.903 рубля. Большая часть этой суммы пошла на контрактацию племенного скота и машиноснабжение.

На осеннюю посевную кампанию предположено отпустить кредитов 20 тысяч рублей.

«Красный петух» угрожает Морженге

Морженга не готова для борьбы с красным петухом. Не организована пожарная дружина Очистка улиц проходит медленно.

Трубы засорены разной дрянью. Случившийся на днях пожар в лесу показал неготовность местных организаций к тушению. Жители подняли панику. Организованности при тушении пожара не было. Комсомольская ячейка выдвинула вопрос о добровольной пожарной дружине, но до сих пор ее не создала.

Пожарную дружину надо организовать. Застрельщиками должны быть комсомольцы и профсоюзы.

Комсомольцы на субботники!

Отвечая на объявленную мобилизацию горрайкома ВЛКСМ по проведению субботников в дни отдыха по окорке и погрузке балансов на Ветке, мы с 26 июня используем на это дело все выходные дни до окончания срока похода. При наличии же работы просим ГРК ВЛКСМ этот поход продлить, все последующие выходные дни мы используем на субботники.

Вызываем последовать примеру полной явкой на субботники всех комсомольцев горячеек ВЛКСМ во время выходных дней, а также аппарат ГРК—**Баткову, Широкову Ф. Косарева и других.**

Комсомольцы коллекива водников **Пулькин, Коптяев.**

К МЕСЯЧНИКУ СБОРА УТИЛЬСЫРЬЯ

С 1-го июля по 1-е августа по Вологодскому округу окрисполком постановил провести месячник сбора утиля. Необходимо всем общественным, государственным, кооперативным организациям оказать максимальную помощь в проведении месячника. Каждый должен помнить, что утиль это для государства валюта. До сего времени мы на утиль смотрели, как на второстепенное и никчемное дело. Цифры выполнения—44 ПРОЦ. ГОДОВОГО ПЛАНА — говорят за это.

Что мы можем сделать?

Возьмем любое хозяйство, любую квартиру, всюду есть утиль. Зачастую этот утиль (старая тряпка, рваные чулки, носки, битые горшки, банки разные, бумага старая, галоши, кости и т. д.) валяется на чердаке, в сенях или в другом месте, а в худшем случае этот утиль сжигается в печке и этим самым наносится громадный ущерб себе и государству.

Мы лишали себя получить за утиль деньги, а государство не имело возможности получить за него иностранную валюту, столь необходимую для индустриализации страны.

При желании мы можем оказать огромную помощь государству—СТОИМОСТЬ УТИЛЯ ЕЖЕГОДНО ПО ВСЕМУ СССР ОПРЕДЕЛЯЕТСЯ СУММОЙ В 10 МИЛЛИОНОВ РУБЛЕЙ ЗОЛОТОМ.

Каждая домохозяйка должна помнить, что от нее зависит очень многое. Делегатским собраниям женщин необходимо это учесть и развернуть широкую разъяснительную работу.

Комсомол и пионеротряды должны работу по сбору утиля расширить. Колхозам надо помнить, что за сданный утиль они имеют возможность приобрести трактор, ибо на деньги собранные от утиля государством создается экспортный фонд, дающий право приобретения тракторов. КОЛХОЗ ТРУД, ЯНГОСОРСКОГО СЕЛЬСОВЕТА, ВОЛОГОДСКОГО РАЙОНА ТРАКТОР УЖЕ ПОЛУЧИЛ.

Не секрет, что и в этой работе мы будем встречать как и во всякой другой сопротивление кулачества. Классовому врагу дадим жестокий отпор.

Лозунг месячника—ДАТЬ МАКСИМУМ ВАЛЮТЫ ГОСУДАРСТВУ ДЛЯ ИНДУСТРИАЛИЗАЦИИ СТРАНЫ.

«Борьба за экспорт—есть борьба за быстрый темп индустриализации страны».

Методом социалистического соревнования обеспечим 100-процентное выполнение сбора утильсырья.

И.

Отв. редактор Б. ТЕПЦОВ.

Отлит № 134 Типография № 2 Полиграфического Треста «Северный Печатник» 39150