ПРОЛЕТАРИИ ВСЕХ СТРАН, СОЕДИНЯЙТЕСЬ!

КРАСНЫЙ СЕВЕР

Ежедневная газ Вологодск. Окружкома ВКП(б), Окрисполкома и Окрпрофбюро.

Адрес: Вологда, ул. Урицкого, 2. Телефоны: общий—1-90, редактора—1-92, ночной—3-28, конторы—3-45.

ПОДПИСНАЯ ПЛАТА НА МЕСЯЦ.
Для кр-ян и кр-цев — р. 75 к
Для член. профсоюз — р. 85 к
Для прочих . . . . 1 р. 25 к

№ 143—(3343) Пятница, 27 июня 1930 г. Цена № 5 коп.

Митинг физкультурников Вологды и фабрично-заводских районов на стадионе ОкрСФК, посвященный открытию 16-го партсъезда.

Вчера открылся 16-й съезд ВКП(б)

С величайшим энтузиазмом пролетарии красной столицы и всего Союза приветствовали своего вождя

Они заверили съезд, что всегда будут надежной опорой коммунистической партии и ее ленинского ЦК

Новыми победами нашей пятилетки окончательно разоблачить правых и „левых“ оппортунистов и нанести сокрушающий удар классовому врагу— таков наказ съезду от пролетарского города и колхозной деревни

На историческом рубеже

(Из передовой «Правды» по радио)

Еще ни одному из съездов нашей партии, происходивших после Октября, не приходилось отмечать таких грандиозных достижений в социалистическом строительстве СССР, которые должен будет отметить XVI партийный съезд.

К XIV партийному съезду наша промышленность давала 70 процентов довоенной продукции. К XV-му съезду эта цифра дошла до 100 проц. XV-й съезд был историческим перевалом между восстановительным и реконструктивным периодами. Между XV и XVI съездами наша промышленность выросла больше, чем за весь предыдущий период существования советской власти.

Но XV съезд был историческим перевалом еще и в другом отношении. Только после него, на основе достигнутых успехов индустриализации, широко развернулась работа партии по социалистической перестройке сельского хозяйства.

К XV съезду наше сельское хозяйство замедлило свое развитие. Бедняцко-середняцкое крестьянское хозяйство, дробясь в результате роста населения, теряло свою товарность. Можно было или взять курс на развитие крупного индивидуального, т.-е. кулацкого хозяйства, или пойти путем объединения мелких и мельчайших крестьянских хозяйств в колхозы, путем организации крупного социалистического земледелия.

Первый путь означал капитуляцию перед капитализмом, а второй—выкорчевывание его последних корней. партия избрала второй путь, не испугавшись огромных трудностей. И на этом пути партия добилась решительного поворота середняцких масс к социализму в основных зерновых районах.

Мы разрешили труднейшую проблему накопления, обеспечив восстановление и быстрый рост тяжелой промышленности без иностранных займов.

Мы реально воскресили большевистские темпы развития промышленности, позволяющие в кратчайший срок догнать и перегнать передовые капиталистические страны. Мы разрешили в основном зерновую проблему строительством крупных совхозов и добровольным объединением в колхозы миллионов мелких и мельчайших крестьянских хозяйств. Мы разбили перед «научными» предрассудками буржуазии, ее социал-фашистских и оппортунистических прислужников о невыгодности крупного сельского хозяйства и о преимуществах мелкого. Мы разбили перед социал-демократическим и троцкистским теориями о неспособности крестьянских масс строить социализм под руководством рабочего класса. В лице миллионов колхозников мы имеем теперь новую мощную опору пролетарской партии и советской власти.

Не легко и не даром дались рабочему классу эти огромные завоевания. Пройденный партией после XV съезда путь есть путь обостреннейшей классовой борьбы. Ломая сопротивление кулака, изолируя его политически от середняцких масс, руководя поворотом этих масс к коллективизации, мы создали условия для того, чтобы на основе коллективизации деревни перейти к полной ликвидации кулачества, как класса, в советской стране.

На XV-м съезде партия завершила в основном борьбу с троцкизмом, хотя и после съезда ей приходилось иметь дело с его остатками и рецидивами троцкистских, полутроцкистских и вообще «левацких» настроений в отдельных звеньях.

Но главным внутренним противником партии после XV съеда стала правая оппозиция, оформившаяся в борьбе против линии XV-го съезда. Ничего другого, кроме уступок кулаку, кроме сдачи ему позиций пролетарской диктатуры, правая оппозиция не могла предложить партии. Эволюция правой оппозиции перед XVI-м съездом, как две капли воды, повторяет эволюцию троцкизма перед XV-м съездом.

И партия сделала отсюда соответствующие выводы. Ноябрьский пленум 1929 года признал пропаганду взглядов правой оппозиции несовместимой с принадлежностью к ВКП(б). Прибегая к различным маневрам, маскируясь под словесное признание генеральной линии партии, правый оппортунизм с «левыми» загибщиками пытается перед съездом всячески дискредитировать ленинское руководство партии и атаковать партийную линию.

Партия кое-чему научилась на опыте маневров троцкистских вождей и знает цену всякого рода маневрам. Партия не потерпит больше маневров, не потерпит пораженческих ставок на трудности и на срывы. Вся партия ждет от XVI-го съезда такихже решительных мер по отношению к правой оппозиции, какие XV съезд применил по отношению к троцкистам. Партия твердо скажет, что взгляды правой оппозиции, как кулацкой агентуры, не будут больше терпимы в рядах ВКП(б).

XVI съезд войдет в историю нашей партии, как съезд победоносного социалистического наступления. К следующему съезду мы должны будем уже вплотную подойти к выполнению пятилетки. К следующему съезду мы должны будем довершить коллективизацию в зерновых районах. К следующему съезду мы разрешим животноводческую проблему и сделаем решающий шаг к преодолению трудностей продовольственного снабжения рабочего класса и всех трудящихся. К следующему съезду мы колоссально укрепим нашу партию не только в городе, но и в деревне.

Да здравствует XVI съезд ВКП(б)!

Да здравствует ленинский ЦК и его генеральный секретарь тов. Сталин!

Да здравствует международная пролетарская революция!

Шестнадцатый открылся

Избрание президиума съезда

(Ночью по радио)

МОСКВА, 26 июня. В 17 часов 15 минут на трибуне появляется тов. **Калинин**, встреченный бурными аплодисментами всего зала. Тов. Калинин приветствует делегатов от имени Центрального Комитета партии. Свою краткую вступительную речь тов. Калинин заканчивает словами: «Да здравствует победоносное социалистическое строительство». «Да здравствует Всесоюзная партия большевиков и ее XVI-й съезд».

Заключительные слова тов. Калинина покрываются громом аплодисментов.

Тов. Калинин объявляет XVI-й съезд Всесоюзной Коммунистической партии открытым. Зал оглашается мощными звуками «Интернационала».

Съезд приступает к конструированию своих органов. В президиум избираются 40 человек. При оглашении имени тов. Сталина весь зал поднимается. Делегаты стоя, устраивают бурную овацию.

В состав президиума вошли т. т.: **Акулов, Андреев, Артюхина, Варейкис, Ворошилов, Гей, Голощекин, Зеленский, Жданов, Кадаков, Каганович, Калинин, Калыгина, Киров, Колотилов, Коссиор Станислав, Косарев, Куйбышев, Ломинадзе, Мануильский, Микоян, Молотов, Николаева, Орджоникидзе, Петровский, Румянцев, Рудзутак, Рыков, Сталин, Сырцов, Томский, Уханов, Убаревич, Чубарь, Шверник, Шеберяев, Шкирятов, Ярославский, Эйнше.**

В почетный президиум съезда избираются представители братских зарубежных компартий: т.т. **Тельман** и **Ремелле** (Германия), **Торез, Тардэ** (Франция), **Педит, Галахер** (Англия), **Бартоли, Гарланди** (Италия), **Готвальд** (Чехо-Словакия), **Ленский** (Польша), **Чен-Куанг** (Китай), **Коларов, Куусинен**, и два представителя Америки.

Затем съезд избирает секретариат президиума в составе 26 чел.: т. т.: **Альман, Бергавинов, Гамарник, Дикало, Енукидзе, Затонский, Иванов Владимир, Икрамов, Кабацкий, Кардолашвили, Кнорин, Курнысов, Ошвильсон, Поточко, Петерс, Постышов, Пятников, Рыпдин, Скрицкий, Элиава.**

В редакционную комиссию избраны т. т. **Ахондел, Бердников, Каменский, Коган, Назаротян, Посерн, Попов Н. Н., Савельев М., Скрыпник, Сольц, Слуцкий, Товстуха, Яковлев А.** (Закавказье).

В мандатную комиссию съезда избраны т. т. **Алексеев, Булатов, Зыпин, Жирнова, Когодоридзе, Голодед, Губанов, Гербанов, Губарев, Ильин, Исаев, Катиани, Козлов, Кузнецов, Москвин, Мятов, Павлуновский, Птуха, Разумов, Строганов, Хандзиян, Цихон, Чарый-Великов.**

Члены президиума занимают места. Появление тов. Сталина за столом президиума встречается бурной продолжительной овацией. Зал оглашают приветствия и долгие аплодисменты. Съезд утверждает следующий порядок дня: **1) Политический отчет ЦК, 2) Организационный отчет ЦК, 3) Отчет ревизионной комиссии, 4) Отчет ЦКК, 5) Отчет делегации ВКП(б) в ИККИ, 6) Выполнение пятилетнего плана промышленности, 7) колхозное движение и подъем сельского хозяйства, 8) задачи профсоюзов в реконструктивный период, 9) выборы центральных учреждений партии.**

РЕЧЬ ТОВ. КАЛИНИНА НА ОТКРЫТИИ 16 СЪЕЗДА

читайте на 2 стр.

Пленум ЦК ВКП(б)

одобрил тезисы к 16 съезду и утвердил докладчиков

МОСКВА, 25 июня. 25 ИЮНЯ СОСТОЯЛСЯ ПЛЕНУМ ЦК ВКП(б) **ПЛЕНУМ ОДОБРИЛ В ОСНОВНОМ ПРЕДЛОЖЕННЫЕ ПОЛИТБЮРО ТЕЗИСЫ К XVI-му СЪЕЗДУ ПАРТИИ** И УТВЕРДИЛ ДОКЛАДЧИКОВ ПО ВОПРОСАМ ПОРЯДКА ДНЯ: 1) ПОЛИТИЧЕСКИЙ ОТЧЕТ ЦК—**ТОВ. СТАЛИН**, 2) ОРГАНИЗАЦИОННЫЙ ОТЧЕТ ЦК—**ТОВ. КАГАНОВИЧ**, 3) ОТЧЕТ ДЕЛЕГАЦИИ ВКП(б) В ИККИ—**ТОВ. МОЛОТОВ**, 4) ВЫПОЛНЕНИЕ ПЯТИЛЕТНЕГО ПЛАНА ПРОМЫШЛЕННОСТИ—**ТОВ. КУЙБЫШЕВ**, 5) КОЛХОЗНОЕ ДВИЖЕНИЕ И ПОДЪЕМ СЕЛЬСКОГО ХОЗЯЙСТВА—**ТОВ. ЯКОВЛЕВ**, 6) ЗАДАЧИ ПРОФСОЮЗОВ В РЕКОНСТРУКТИВНЫЙ ПЕРИОД—**ТОВ. ШВЕРНИК.** СЪЕЗД РЕШЕНО ОТКРЫТЬ 26 ИЮНЯ.

Москва в потоке демонстраций, приветствующих партсъезд

МОСКВА, 26 июня. Сотни тысяч рабочих заводов и фабрик, несмотря на дождь, вышли 26 июня на улицы Москвы приветствовать XVI-й съезд. Все прилегающие к центру улицы были заполнены колоннами. В 6 час. сразу со всех сторон потоки демонстрантов вылились на освобожденную от случайной публики площадь Свердлова.

Бесконечной вереницей пошли мимо Большого театра с развернутыми знаменами краснопресненцы, бауманцы, трудящиеся Замоскворечья, Пролетарского и Сокольнического районов, «Ура» бесконечно перекатывается по колоннам, окончательно заглушая приветствия членов правительства и Моссовета, стоящих у Большого театра.

Рапорт сухонцев 16 съезду

Ударники ф-ки Печаткино поздравляют рабочего—героя труда тов. Аржакова, везущего рапорт от Свердловско-сухонских предприятий 16-му съезду партии.

Рапорт 23000 пролетариев „Красного Путиловца“

ЛЕНИНГРАД, 25 июня. В рапорте XVI партсъезду краснопутиловцы заявляют:—23.000 пролетариев завода «Красный Путиловец», в лице XVI партсъезда пламенно приветствуют своего вождя, руководителя—всесоюзную коммунистическую партию (большевиков). За два с половиной года со времени XV съезда ВКП(б) завод под ленинским руководством партии добился крупнейших хозяйственно-политических побед. **Первый год пятилетки закончен выполнением плана на 100,4 проц. Программа этого года повышена с 29.779.738 руб. к XV съезду до 100,5 млн. руб. в 1929-30 году. Программа тракторостроения повышена до 12.000 тракторов. Взамен старого путиловского завода растет мощный тракторный комбинат. Краснопутиловцы выполнили хозяйственную программу за первое полугодие второго года пятилетки на 100,4 проц.**

На основе соцсоревнования на месяц ранее намеченных сроков пущены новые чугунно-литейная, кузнечная и тракторные мастерские, построенные по последнему слову техники.

15 июля заканчивается постройка тракторной механической мастерской и тракторный завод им. Калинина с годовой производительностью в 25.000 тракторов будет окончательно готов. В ближайшие месяцы завод развернет турбостроение.

К XVI съезду «Красный Путиловец» выходит с 5-ю лучшими цехами, имея в своем составе 500 вновь вступивших в партию. Верным стражем рабочего класса ГПУ на заводе разоблачена вредительская деятельность кучки контр-революционных специалистов во главе с техническим директором завода Саблиным. На нашем заводе лежит пятном неликвидированный прорыв по майской программе тракторостроения. **Перед лицом советской страны и всей партии обещаем XVI партсъезду приложить все усилия к изжитию прорывов и даем обязательство полностью сдать в этом году 12 тысяч тракторов на социалистические поля Советского Союза.**

ДА ЗДРАВСТВУЕТ XVI СЪЕЗД ВКП(б)—ВОЖДЬ И ОРГАНИЗАТОР МИЛЛИОНОВ ТРУДЯЩИХСЯ НА ПУТЯХ СОЦИАЛИСТИЧЕСКОГО СТРОИТЕЛЬСТВА.

РЕЧЬ ТОВ. КАЛИНИНА

на открытии 16 партсъезда

Товарищи, от имени Центрального Комитета приветствую делегатов XVI-го съезда Всесоюзной Коммунистической партии большевиков. После XV-го съезда нашей партии прошло не много больше двух с половиной лет. Можно смело сказать, что истекший период был заполнен огромным революционным содержанием и невиданной творческой работой. За эти годы, как никогда, развернулось социалистическое строительство. Я не имею возможности детально останавливаться на результатах этого строительства, да в этом, пожалуй, и нет особой необходимости, ибо в этом зале вы заслушаете соответствующий доклад генерального секретаря нашей партии тов. Сталина, где будет полностью развернута картина наших достижений. Но я не ошибусь, если скажу, что работа, проделанная народами Советского Союза под гегемонией пролетариата и руководством коммунистической партии огромна по своим масштабам и чрезвычайно выразительна по своим качественным показателям.

Товарищи, если всмотреться в калейдоскоп переживаемого момента, то невольно напрашивается сравнение теперешней действительности с прошлыми историческими моментами, ибо этим сравнением лучше можно понять, уразуметь и охватить смысл развертывающихся событий. Из всей суммы важнейших вопросов, которые будут подвергнуты обсуждению на съезде, я хочу выделить один, с моей точки зрения решающий политический вопрос современности, а именно—**вопрос о социалистической реконструкции сельского хозяйства.**

В 1921 году, при введении нэпа Ленин говорил: **«Мы сейчас отступаем, чтобы потом с разбега двинуться еще дальше вперед по пути социалистического строительства».** Вот теперь, товарищи, как раз и наступил такой момент, когда материально-технические ресурсы, накопленные крупной промышленностью, дали возможность коммунистической партии и пролетариату непосредственно осуществить этот вопрос. Теперь мы непосредственно подошли к решению проблемы сельского хозяйства уже совершенно с другой стороны. Если в начале новой экономической политики мы старались в первую очередь поднимать мелкое крестьянское хозяйство, чтобы таким путем возродить и поднять на крупную государственную промышленность, то теперь бурно развивающаяся промышленность поворачивается лицом к сельскому хозяйству и бросает свои накопленные ресурсы для того, чтобы перестроить сельское хозяйство на началах крупного коллективизированного производства.

Теперь наша задача отнюдь не сводится к тому, чтобы просто поднять сельское хозяйство. Нет, суть дела не в том. Сейчас действительной подъем производительности сельского хозяйства связан с перерождением деревни, с которой связана глубокая переделка сельско - хозяйственных производителей.

Товарищи, если бы мы пожелали сейчас обобщить и коротко выразить все результаты социалистического строительства за последние 2½ года, то, мне кажется, что не найти наиболее правильной и наиболее выразительной формулы этих успехов, чем лозунг, впервые выдвинутый тов. Сталиным на конференции аграрников марксистов, т. е. лозунг о сплошной коллективизации сельского хозяйства и ликвидации кулачества, как класса.

Мне кажется, что этот лозунг еще не вполне переварен не только в толще населения нашего Союза, но, пожалуй, он еще полностью не переварен широкими слоями нашей партии. А между тем, товарищи, этот лозунг является самым ярким показателем наших достижений. Правда, сегодня этот лозунг более органически связан с нашей политикой и практической работой, чем это было вчера. Завтра этот лозунг еще крепче внедрится в головы практических работников, ибо развивающееся социалистическое строительство изо-дня в день подкрепляет конкретными фактами жизненность и необходимость этого лозунга

Товарищи, что значит сплошная коллективизация? Это значит, что многомиллионные, распыленные мелкие товаропроизводители, мелкие хозяйчики приобщаются к активному социалистическому строительству. Это значит, что к многомиллионной пролетарской армии социалистических строителей присоединяются десятки миллионов строителей крестьян. А в конце концов это означает приближение момента полного уничтожения антагонистических классов, постепенного изживания классовой борьбы через уничтожение кулачества, как класса, на основе сплошной коллективизации.

Мы еще не вполне осознали огромную творческую силу этого лозунга. Ведь это же есть самое рельефное и самое конкретное выражение мощи нашей промышленности, которую двигает и ведет вперед победоносный пролетариат. И недаром, поэтому, весь мир с исключительным интересом следит за развивающейся у нас коллективизацией сельского хозяйства.

Товарищи, когда Ленин выдвигал тот или иной острый политический вопрос, то он обычно предупреждал, что вопрос поставлен на лезвие ножа, что уклониться от правильного разрешения этого вопроса даже в незначительной степени значит совершить грубейшую ошибку. И в настоящий момент лозунг **«сплошная коллективизация сельского хозяйства и ликвидация кулачества, как класса»**—это значит, что в политическом отношении вопрос поставлен на лезвие ножа, почему от исполнителей и требуется глубокое понимание внутреннего содержания этого лозунга. Малейшее непонимание этого лозунга ведет к перегибам и лишает нас возможности получить тот результат, который преследуется этим лозунгом.

Если можно так выразиться, этим лозунгом прямо и непосредственно наша партия поставлена перед гигантской задачей подлинного социалистического строительства со всем объемом величайших трудностей, который несет в себе эта историческая работа. Поэтому неудивительно, что на почве практических затруднений раздаются отдельные голоса, в которых сквозит боязнь этих трудностей, и которые шарахаются перед ними то вправо, то влево. Партия решительно борется с этим шараханьем, и я не сомневаюсь, что съезд положит предел подобным колебаниям.

Да здравствует победоносное социалистическое строительство! Да здравствует Всесоюзная Коммунистическая партия большевиков и ее XVI съезд! Объявляю XVI-й съезд партии открытым. (Продолжительные аплодисменты. Все делегаты встают и поют «Интернационал»).

* * *

Далее тов. Калинин сообщает о том, что представители рабочих демонстраций, пришедшие приветствовать съезд, и представители рабочих делегаций Москвы и других городов просят слова.

Все выступающие представители рабочих заявляют о полной поддержке генеральной линии партии и требуют дальнейшей непримиримой борьбы с наиболее опасным сейчас правым уклоном и «левыми» загибами.

Громом аплодисментов встречает съезд представителей 900.000 колхозников Северного Кавказа и представителей ударного колхоза «Ленинский Путь», сообщающих о своих производственных достижениях и о той напряженной классовой борьбе, в которой проходит социалистическая перестройка сельского хозяйства.

Бурную овацию устраивает съезд тов. **Блюхеру,** выступающему с приветствием от Рабоче-Крестьянской Красной армии.

«Армия политически выросла и технически оснащается, — говорит тов. Блюхер. После вынужденного столкновения на китайской границе мы можем смело заявить, что подготовка Красной армии не уступает подготовке армии любой буржуазной страны. Красная армия незыблимо стоит на страже советских границ и сумеет отразить любое нападение на СССР, откуда бы оно ни исходило».

Тов. Блюхер, представитель особой краснознаменной ДВА, представитель краснознаменного Балтфлота, все они свидетельствуют съезду что партийные организации Красной армии и Красного флота и вся красноармейская и краснофлотская масса целиком поддерживает генеральную линию партии и требуют решительной борьбы с наиболее опасным сейчас правым оппортунизмом и «левыми» загибами.

Приветствия закончены. Тов. Калинин объявляет заседание закрытым.

Сегодня с отчетным докладом ЦК выступает т. Сталин

27 июня с 10 часов утра съезд приступает к заслушанию доклада политического отчета Центрального Комитета, который сделает тов. Сталин.

ЦК ВКП(б) обеспечил успешное проведение посевной кампании

МОСКВА, 25 июня. Всесоюзное совещание кооперативных МТС обратилось с приветствием XVI съезду партии и тов. Сталину, в котором говорится, что ЦК партии, объявив решительный поход против ошибок и перегибов в колхозном строительстве, тем самым обеспечил успешное проведение посевной кампании. Мы даем твердое слово колхозников,—продолжает обращение,—революционеров быть в первых рядах за быстрое и успешное проведение уборочной кампании, за своевременную сдачу хлеба государству, за выполнение и превышение плана озимого сева, за дальнейшее укрепление и развитие колхозного движения.

ПОДАРОК

16-му партсъезду ОТ ЖЕЛЕЗНОДОРОЖНИКОВ

Рабочие депо и паровозные бригады ТЧ13 в подарок 16-му партсъезду выпустили сверх нормы 1 паровоз серии «С» № 3 и 1 пассажирский вагон.

Эта работа проводилась рабочими в свободное время.

XVI съезду ВКП(б)

от братских компартий

...Китайской

МОСКВА, 25 июня. ЦК китайской компартии в приветствии XVI съезду ВКП(б) пишет: «Китайская компартия и вместе с ней китайские рабочие и крестьянские массы своими революционными действиями доказали готовность защищать СССР и впредь они также клянутся удесятерить свою революционную энергию, чтобы вместе с мировым пролетариатом превратить империалистическую войну в войну классовую.

XVI съезд ВКП(б) собирается в момент, когда развертывается новый революционный подъем международного пролетариата, когда трудящиеся массы Индии, Индокитая и других колоний восстают, а в Китае на фоне развертывающейся крестьянской войны созданы во многих районах советы, борющиеся за аграрную революцию.

Величайший энтузиазм рабочих масс СССР, колоссальные сдвиги в деревне в связи с коллективизацией воодушевляют пролетариат и широкие крестьянские массы Китая в их борьбе за власть Советов в Китае.

Все это достигнуто благодаря твердой большевистской линии ЦК ВКП(б)

ЦК ВКП(б) во главе с тов. Сталиным имеет величайшие заслуги в большевизации секций Коминтерна, в частности китайской компартии».

...Американской

МОСКВА, 25 июня. В приветствии компартии САСШ XVI-му съезду ВКП(б) говорится: «Под твердым руководством ЦК, возглавляемого стойким ленинцем тов. Сталиным, ВКП(б) —важнейшая секция Коминтерна— опирающаяся на поддержку миллионов рабочих и крестьян добилась поразительных успехов в строительстве социализма. **Компартия САСШ, созвавшая свой 7-й съезд, вдохновляется геройским примером советского пролетариата, примером блестящих успехов, достигнутых братской партией СССР».**

...Английской

МОСКВА, 25 июня. В приветствии ЦК английской компартии говорится: «Революционный пролетариат обязан ВКП(б) и ее ленинскому ЦК, который под твердым руководством тов. Сталина двинул вперед дело социализма не только в СССР, но и во всем мире. Вдохновленная вашим примером наша партия будет вести еще с большим энтузиазмом борьбу с лейбористским правительством, борьбу за защиту Советского Союза и индийской революции, борьбу за победу английского рабочего класса».

...Французской

МОСКВА, 25 июня. ЦК французской компартии в приветствии XVI съезду ВКП(б) указывает, что французские пролетарии будут следить с величайшим вниманием за работой съезда. Пролетарии знают, что съезд вновь укажет правильную линию. Съезд ВКП(б) будет событием международного значения, которое явится новым источником революционного подъема для пролетариев капиталистических стран и угнетенных народов колоний.

...Венгерской

МОСКВА, 25 июня. ЦК компартии Венгрии обратился с приветствием к XVI съезду ВКП(б). «Наш привет, говорится в обращении,—по поводу вашего XVI партийного съезда обращен не только к партии, которая строит социализм в Советском Союзе во главе с миллионами рабочих и трудящихся крестьян, но также к той партии которая является идеологическим вождем Коммунистического Интернационала, его авангардом, путеводителем, его самым испытанным боевым отрядом.

Мы посылаем наш революционный привет вашему вождю, вождю революционного всемирного пролетариата, тов. Сталину, который во главе Коммунистического Интернационала и коммунистической партии ВКП(б) осуществляет на деле заветы Ленина.

Коммунистическая партия Венгрии борется в тяжелых условиях и истекает кровью от многочисленных ран. Однако, она черпает силу в ваших победах для того, чтобы бороться хотя бы подпольно против преследований фашистской диктатуры Хорти Бетлена и имеет возможность привлекать венгерский рабочий класс и беднейшее крестьянство за новую пролетарскую диктатуру.

От имени всех классово-сознательных рабочих Венгрии мы клянемся в том, что напряжем все силы на защиту социалистического строительства от империалистов, на организацию повседневной борьбы венгерского пролетариата и деревенской бедноты и на приближение того момента, когда путем революционного натиска мы сможем двинуться на свержение фашистской контр-революции для создания вторично союза между Советским Союзом и Венгерской Социалистической Советской Республикой.

Приветственные телеграммы ЦК ВКП(б) и 16-му съезду партии

ЛЕНИНГРАД, 25 июня. Рабочие завода «Электро-прибор» праздновали победу, одержанную на фронте индустриализации. В торжественной обстановке был пущен в ход первый в мире конвейер по сборке электро-измерительных приборов. Рабочие отправили приветственные телеграммы ЦК ВКП(б) и XVI съезду партии.

Демонстрации в день открытия съезда

РОСТОВ НА ДОНУ, 25 июня. День открытия XVI съезда трудящиеся Ростова отмечают большой демонстрацией. Крупные преприятия выделяют делегатов для передачи рапортов съезду. Устроены производственные выставки. Ряд заводов создает ударные бригады имени XVI съезда и представляет к наградам рабочих, особенно отличившихся на трудовом фронте.

Укрепить районы,

ПРЕСЕЧЬ ДЕМОБИЛИЗАЦИОННЫЕ НАСТРОЕНИЯ

Вопрос об упразднении округов прорабатывается быстрыми темпами. И, вопреки оппортунистическим чаяниям, что этот вопрос разрешится не раньше года, центральные организации, в частности ЦКК-РКИ дают срок упразднения округов к началу нового хозяйственного года.

В эпоху бурного социалистического строительства преступно руководствоваться правилом «над нами не каплет». Поскольку хозяйственная и политическая целесообразность доказана дело остается за конкретной разработкой вопроса, которая в настоящее время проводится в центре, но к сожалению недостаточно проводится на местах.

В нашем округе за исключением окружкома ВКП(б) еще ни одна организация практически не задумалась над вопросом ликвидации окружных аппаратов. Окружком целиком одобряет решения ЦК и вместе с тем призывает как партийный, так и беспартийный состав окружных аппаратов НЕ ДЕМОБИЛИЗОВАТЬСЯ, НЕ ДОПУСКАТЬ РАЗБРОДА И ПРЕСЕКАТЬ ВСЯКИЕ НАСТРОЕНИЯ «К БЕГСТВУ». Не ослаблять текущую оперативную работу. Наоборот, должна развернуться особенно активная работа в том направлении, чтобы все работники округа осознали необходимость укрепления районов.

Мы уже писали на днях о той практической выгоде, которую мы получим от ликвидации округа в местных условиях.

По сведениям финансовых органов ликвидация округа даст 275 тысяч рублей по местному бюджету в районы, если принять запроектированную контрольную цифру на 1930-31 г. то это будет несколько больше—до 330 тысяч рублей. Кроме того по государственному бюджету на окружные организации расходуется 250 тысяч рублей—эта цифра также может быть передана районам. Итак,--всего свыше 500 тысяч рублей средств расходуемых на окружные аппараты перейдет районам. Освободится около полуторых сот работников которых можно использовать для укрепления районных аппаратов. Это значительное подкрепление. В настоящее время при наличии округа в аппаратах райисполкомов работает 240 человек и на зарплату им расходуется 254 тысячи рублей. В сельсоветах работает 590 чел., расход на аппарат выражается в 258 тысяч рублей. Всего свыше полмиллиона рублей получат места за счет ликвидации округа.

Ликвидация округа освободит значительные средства и кадры, которые должны пойти на усиление районов, значительно сократится путь прохождения директив от центральных организаций до мест, повысится ответственность районных организаций, обеспечит наиболее успешную мобилизацию масс для социалистического строительства.

За краткостью срока, который вероятно будет установлен и 16 партийным съездом, необходимо не медля ни одной минуты во всех звеньях советского, партийного и др. аппарата проработать вопрос ликвидации округа и укрепления мест (районов и сельсоветов).

Ликвидация округа будет связана несомненно с рядом трудностей. Как например, передвижка людей из окружного центра в районы, налаживание краевого руководства взамен ликвидированных округов, подбор кадров и обеспечение помещением и проч. Перечень трудностей может быть увеличен, но эти трудности ни в коем случае не должны служить препятствием в разрешении поставленной партией задачи. Необходимо упорно, преодолевая трудности, пресекая оппортунистическое нытье и агитацию классового врага провести наиболее четко и организованно перестройку системы управления.

А. ВОИН.

Из разных стран

На юго-западе усиливается революционное движение

ПЕЙПИН, 24 июня. По сообщению газеты «Тянь Цзин Ши-Бао» на Сучанских угольных копях (на юго-западе провинции Хебей) значительно усилилось революционное движение, руководимое коммунистами. Много коммунистов арестовано, 6 из них расстреляно.

—o—

ПЕЙПИН, 25 июня. Местная печать сообщает, что революционные рабочие организации, руководимые коммунистами, возобновили энергичную деятельность в районе Калманских копей. В район копей отправлена бригада шансийских войск.

Испания накануне революции

ЛОНДОН, 25 июня. **По мнению органа лейбористов «Дейли-Геральд» Испания находится накануне революции. Газета сообщает, что рабочие, занятые в военной промышленности, присоединились к всеобщей забастовке в Севильи. Широкое революционное движение развивается в деревнях района Севильи. На улицах Севильи происходят серьезные столкновения военных частей с забастовщиками. Много раненых, один убитый.**

Заключительное слово тов. Бергавинова

НА II-Й КРАЙПАРТКОНФЕРЕНЦИИ

Товарищи, я не буду отвечать на ряд вопросов по той простой причине, что подавляющее большинство товарищей, которые выступали по докладу крайкома, разделяли ту линию, которую он проводил в своей работе и о которой я докладывал. Не могу не выразить своего неудовольствия по части критики работы крайкома: неудобно себя «хвалить», но приходится сказать, что отчет крайкома был более самокритичен, чем, если хотите, прения.

Правда, некоторым товарищам я все же считаю необходимым дать исчерпывающий ответ. Я имею в виду моего давнишнего приятеля Ивана Ниловича Козлова. Но прежде, чем ему ответить, отвечу на пару записок.

Один товарищ спрашивает: «**Почему мы можем быть втянуты в войну, если будут воевать Америка с Англией?**»

Я говорил в своем докладе, что если в любом месте земного шара вспыхнет серьезная война между капиталистическими странами, она неизбежно превратится в величайшую классовую схватку. Сейчас вопрос передела рынков, кризисы, все противоречия капитализма (и на этой основе начало серьезного потрясения капиталистической стабилизации) завязаны в такой узел, что стоит только ему развязаться в одной стране, как он вызовет столкновение не одной, не двух капиталистических стран, а целой группы, и это столкновение капиталистических стран каким-то острием, какой-то стороной неминуемо повернется и к нам, к Советскому Союзу, ибо, как я уже говорил, сейчас борются две системы—капиталистическая и социалистическая: либо мы ее должны пожрать, либо она нас, третьего историей не дано.

Война, которая грядет, будет такова, что несомненно перед ней побледнеют все войны, которые видело человечество. Это будет не старая империалистическая война и не прошлая гражданская война (а гражданская война, ведь, наиболее жестока из всех войн). Любая война в капиталистических странах сейчас превратится в гражданскую и нас в нее втянут. Если Англия и Америка схватятся мертвой схваткой, они неизбежно потянут за собой ряд стран, и тогда неизбежно начнется решающая война между социализмом и капитализмом. Об этом и в решениях Коминтерна, и в учении Ленина можно найти не мало прямых указаний.

Дальше товарищ спрашивает «**Кем является середняк в районах сплошной коллективизации**». В тезисах тов. Яковлева, утвержденных Политбюро ЦК, этот вопрос достаточно полно освещен, к ним я отсылаю автора записки. Может быть товарищ хотел спросить—кем является середняк-колхозник не в районах сплошной коллективизации, а, к примеру, в районах, где коллективизация проведена лишь на 10—15 процентов? Такие районы и у нас в крае есть. Несомненно, что в районах сплошной коллективизации середняк колхозник, который порвал со своим прошлым экономическим укладом, прочно укрепился в колхозе, есть не только союзник, но и опора пролетариата. Я думаю, что эта установка тезисов т. Яковлева может и должна быть применима и к середняку, действительному колхознику, и не в районах сплошной коллективизации.

Отвечу еще на один вопрос: «**Не пора ли директоров лесозаводов открепить от крайкома и предоставить право окружкомам и райкомам заменять, снимать их и так далее**».

Нет, не пора, ни в коем случае нельзя этого допустить. Я приводил пример жуткой текучести директоров на заводах. Вы можете себе представить что будет твориться, если директорами будут распоряжаться и округа. По-моему, сейчас это дело надо еще строже зацентрализовать, в том числе ограничить даже и Северолес, и Комилес, чтобы они не могли производить тех массовых перебросок директоров, которые имеют место сейчас. Тут я должен просто покаяться, товарищи: мне думается, что здесь есть недостаток крайкома в том, что он решение-то вынес и в ряде случаев проводил, но все же не провел его от начала до конца, ибо многие переброски директоров не проходили через краевой комитет. Пока мы не создали достаточно работоспособного, авторитетного кадра директоров лесоэкспортной промышленности и леспромхозов, до тех пор крайком должен по-прежнему держать это дело в своих руках, и покрепче.

Теперь несколько замечаний о выступлении **т. Козлова**. У Салтыкова-Щедрина есть рассказ «Медведь на воеводстве». В нем рассказывается, как от медведя ждали зверства, а он чижика съел. Что же ждала наша партийная организация от тов. Козлова, как одного из руководителей Экспортлеса? Ждала, чтобы он к нам пришел и помог ориентироваться в международном и, особенно, европейском лесном рынке: конъюнктура, обстановка, цены, продажи и т. д., а он вместо этого плачется, что мы ему не даем работников, что у нас в крае есть прорывы на заводах (Америку открыл) и ни звука не сказал о работе Экспортлеса, о его слабостях, которые мы чувствуем и по запродажам и по погрузке. Получилась, действительно, жвачка—чижика съели, Иван Нилыч! (Смех).

Неправду говорил т. Козлов, заявляя, что будет жаловаться краевой конференции на руководителей организации, что не дают людей. Я не хотел репликой перебивать его богатейшие мысли, а решил просто дать фактическую поправку, взятую из распредотдела крайкома. **Северный крайком послал за последний год—полтора в распоряжение Экспортлеса 43 человека**; вот список, (могу его прочитать) всех кого мы послали, с какой го завода, из какой организации, кто партиец, кто беспартийный (Голоса с мест: «не надо»). При чем, товарищи нужно отметить, что в это количество 43 чел., данных нами не входят такие люди, как заведывающий конторой Экспортлеса в Лондоне тов. Аксенов—наш архангельский, хороший пролетарий, т. Мельцев, который все время заведывал конторой Экспортлеса в Париже, а также не входит сюда и досточтимый Иван Нилович Козлов, которого дали в Экспортлес также мы, когда добились, чтобы нам иметь место зам. председателя Экспортлеса. Мы думали, судили, рядили и решили послать т. Козлова, как будто, боевой (реплика т. Иоффе: «таракана убьет». Смех). Он у нас заведывал тогда московской конторой Северолеса.

Я думаю, что любая организация, которой бы крайком дал столько людей, шапку бы сняла, сняла с почтением сказала бы: «низко кланяюсь», а он в колодец начинает плевать. Зря: пить-то из него придется. Северный край в экспорте леса занимает весьма видное место.

Тов. Козлов в экспортном плане Северолеса назвал большую цифру провала. Товарищи, я с полной категоричностью отвечаю на это таким же заявлением, какое сделал недавно в Москве, а именно: факт, что сейчас программу экспорта мы на известный процент не выполняем, но мы утверждаем, что **примем все меры к тому, чтобы лесоэкспортную программу, в размерах нам данных, выполнить** (за исключением небольшой продукции новых заводов, не пущенных не по нашей вине в срок). Мы гарантируем покрытие своего прорыва. И эти слова не есть пустой брех: известно, что большинство наших заводов после весеннего ремонта мы пустили на 4—5—7 дней раньше срока. Это кое-что значит. Провели ряд других мер (непрерывка, 3-хсменная работа и т. д.). Здесь прорывов не допустим, ибо мы ясно понимаем, что каждый валютный рубль—это для нас благо.

Еще больше неправ он, принципиально неправ, когда впадает в отчаяние перед силой наших внешних конкурентов. Последние годы показывают что на лесном фронте ленинское «догнать и перегнать» мы продвигаем не безуспешно. И настроение т. Козлова (что соседи крепко «засели» на рынке) не укрепляет нас в решении задачи «догнать и перегнать», не мобилизует массы на строительство нового индустриального Севера, который в борьбе на внешнем лесном рынке должен сыграть решающую роль. Все цифровые материалы обнаруживают неправоту т. Козлова. Жаль, что т. Козлов незнаком с этими цифрами, взятыми мною в том же Экспортлесе.

Та линия, по которой вы идете, линия наименьшего сопротивления, а не линия борьбы с капиталистами. При лучшей обработке товара мы можем их побить. Вот о качестве товара, тов. Козлов, я с тобой согласен. Насчет облагораживания экспорта, насчет строительства лесохимических, целлюлозных и других заводов тоже согласен, тут мы с тобой пойдем вместе до конца, будем зверски бороться за облагораживание нашего экспорта. Здесь прямо можно написать, что борьба за качество, борьба за нашу гибкость на рынках—должна итти под лозунгом «сим победиши». Насчет объединения лесной промышленности тоже согласен. Но ни в какой мере **я не могу согласиться с Козловым насчет руководства Леспрома.** Ты говоришь, что с таким руководством далеко не пойдешь—это неверно, абсолютно неверно, руководство в Леспроме хорошее, возглавляется прекрасным большевиком—рабочим, кандидатом в ЦК нашей партии тов. Локацковым.

Товарищ Козлов, здесь что то у вас не клеится, тут мы вас никак не поддержим.

Теперь, товарищи, позвольте перейти к другим вопросам. Я хочу заострить ваше внимание на сегодняшнем дне. Что мы должны сделать сегодня? **Сплав** нас начинает тревожить, **окорка** балансов тоже, **погрузка** тоже. Сплав идет лучше, чем в прошлом году, окорка тоже, но хуже, чем мы хотели бы, хуже, чем нам надо. Поэтому сюда, на сплав, окорку, погрузку, должно быть обращено все действенное наше внимание. **Сплав, окорка, и погрузка—это сейчас три кита**, на которых должна строиться наша сегодняшняя работа. Мое предложение в докладе о том, что надо мобилизовать часть делегатов конференции на сплав, было встречено аплодисментами, однако, в прениях, никто на этом не остановился, как будто бы никого это не касается. Нет, ничего так не выйдет, надо сейчас, сегодня, бросить все силы на сплав,—мы должны выделить 50—60 чел, с этой конференции и бросить на сплав, окорку, погрузку, посев льна.

Пара замечаний о посевной кампании, **особенно о посевах льна.** Нужно не останавливаться ни перед какими трудностями, ни перед какими напряженными планами, а посевную кампанию по льну—выполнить. Сейчас идут тревожные сведения о недостаточном засеве льна не только единоличниками, но и колхозами. Лен—**это важнейшая техническая культура**, при чем культура экспортная. Наш северный лен по своему качеству—это лен мировой. Мы упускаем эту задачу из виду. Округа—особенно Вологодский и Северо-Двинский—будут банкротами, если с посевом льна не выйдут с успехом. Мобилизуемым на сплав делегатам надо дать о льне такой же наказ.

Некоторые товарищи выдвигали вопрос о **скотных дворах.** Этот вопрос во всей широте будет поставлен в докладе тов. Комиссарова, поэтому я на нем останавливаться не буду, но еще раз повторяю, что разрешение нашей животноводческой проблемы и разрешение задачи, поставленной ЦК о 3-х миллионах пудов товарного масла к концу пятилетки, находится на этих путях. Обобществленный скотный двор—**это своего рода ТОЗ** в районе животноводства и маслоделия. Именно поэтому я ставлю вопрос о том, что 40 процентов коллективизации в этом году, вместе с своеобразным ТОЗ'ом,—это реально, посильно, нужно и вполне выполнимо.

Я хотел бы еще остановиться на **лесохимии.** Здесь в крайкоме есть известный пробел в работе. Мы не ставили во всей широте этого вопроса до последнего времени и выдвинули его только недавно, по инициативе Няндомского окружкома. Это крупное дело, оно перерастает рамки Няндомы,—оно имеет общекраевое значение. Мы уже кое-что строим, у нас в перспективе постройка мыловаренных заводов: из пней будем мыло делать.—В этом году уже даем так до 1000 тонн (Голос с места: «Намыливать надо кое-кому»). Да, намыливать как следует и с песочком тем, кто плохо работает. Мне кажется, вопросы лесохимии мы должны поставить и перед Центральным Комитетом партии и главным химическим объединением, ибо это грандиознейшая проблема: у нас к концу пятилетки будут стоять уже не десятки, а сотни миллионов пней, а из них мы можем не только мыло, но и скипидар делать и наскипидарить кое-кому (Смех). Это имеет исключительное значение.

Я немножко смущен тем, что здесь почти никто в прениях не говорил об **округах**, о том—можно ли и нужно ли ликвидировать один-два из них и сделать большой практический упор на районы, послав туда людей за счет ликвидации аппаратов округов. По моему, в одном-двух округах следует на этот путь стать и решительно (с места: «Следует, правильно»), чтобы сделать **упор на районы.** Все равно ближайшее будущее за ними.

О печати. Наша краевая печать сильна,—она очень много помогла крайкому. Я целиком присоединяюсь к той оценке, которую перед конференцией группа товарищей дала «Правде Севера». Статья о «Правде Севера» написана просто, любовно, дружески. Наша краевая газета неплохая, это не раз отмечала и центральная печать. Она ведет упорную борьбу за генеральную линию нашей партии и за наши боевые хозяйственные кампании—в этом ее сила. Есть и слабости:—отдельные прорывы в вопросах коллективизации и некоторые технические прорывы, имеющие политическое значение, мы это неоднократно отмечали. Ее слабость есть наша слабость. Вот дайте я брошу этот стакан в любого из вас (смех), в кого бы я ни попал это будет человек, который не помогал и не помогает в газете (Голос с места: «А Гришин»). В Гришина я не брошу, ибо это член редколлегии, а сейчас фактически редактор газеты. Мы газете не помогли в этом смысле, что не давали ей необходимых материалов по общим и хозяйственным вопросам. Ведь у нас сидят в редакции 2-3 коммуниста, которые работают там, но прослойка кадров вокруг газеты так тонка, как тонка газетная бумага. Товарищи из нашего руководящего ядра не пишут в газету и хозяйственные работники тоже не пишут, это нехорошо. Газета должна обрости своеобразным «жирком» партийного актива. Конференция должна в этом смысле помочь нашей печати.

Насчет районных газет. Что-же тов. Шацкий, мысль не плохая, но сегодня этот вопрос практически трудно разрешить. (Шацкий «Лесорубческая газета есть»). Лесорубческая газета это Федот, да не тот, это производственная газета. Вопрос о районных газетах—трудно разрешимый. Трудность не только с кадрами, но и в технике. Мы имеем «форс-мажор» хотя бы с бумагой и поэтому не можем делать то, что нам желательно. Да и что за пуп земли советской—наш Северный край, которому разрешат издавать газету в районах, когда из-за недостатка бумаги приходится урезывать тиражи даже областных газет. Сегодня это дело трудно разрешить, а постепенно—да. Молю советского аллаха, чтобы нам не запретили издавать даже лесорубческие газеты.

Одно земечание о **профсоюзах** в связи с демонстрацией тов. Мизиновым анкеты профсоюзной работы. Конечно профсоюзы у нас слабы, об этом говорил и я в докладе и другие в прениях, но с анкетой в сотню вопросов дело обстоит действительно безобразно. Сколько раз, товарищи, мы говорили, что окружные организации по отношению к краевой и краевая по отношению к Москве должны указать недостатки. Если округ видит тот или иной архи-бюрократический подход со стороны края в директиве, он должен и может помочь в исправлении его—это только на пользу. Если ВЦСПС, если Москва закатит по ведомственной линии какую-нибудь ахинею вроде такой анкеты в несколько метров, должны ли ее проводить или нет? Борьба с бюрократизмом, бумажным потоком не только должна идти сверху вниз. а, главным образом, и особенно, снизу вверх, мы этим только поможем нашим центральным организациям, а округа, таким образом, помогут краю.

Заканчиваю тем заявлением, с которого начал свой доклад, что **мы, краевая парторганизация, идя к 16-му съезду партии, должны быть на большевистском чеку.** Мы взяли исключительные темпы и идем железной сплоченной несокрушимой стеной, о которую должны разбиться любые стрелы, пускаемые против партии, против ЦК. Только в этом залог того, что мы осилим темпы нашей напряженной работы. А стрелы есть, они пускаются особенно сейчас, перед 16 съездом. Я очень, очень советую прочитать в «Правде» за 9 июня недопустимую статью Мамаева, который хочет учинить целое «мамаево побоище». Мамаев отражает свои, вернее не только свои антипартийные настроения. Вот почему требуется настороженно посмотреть кругом, кто окружает нас, с кем идем, какая поступь, какова твердость в ногах, в голове, кто как шагает. Тогда мы не срежемся, тогда мы справимся. А вне этого подхода, вне этого настороженного внимания вне этой железной сплоченности вокруг политики ЦК, его руководства, мы сорвем темпы, сорвем все строительство. Что спасло нас, в особенности за последние годы? Поистине только большевистская сплоченность, выдержанность, спаянность,—в этом и только в этом гарантия от опасности сбиться с ленинской дороги. И, дальше, нам нужна исключительная сплоченность вокруг ЦК, вокруг задач поставленных партией. Мы во весь голос можем заявить нашему штабу партии, большевистскому ЦК, что эта сплоченность была, есть и будет. Она должна быть и будет и на 16 съезде (Аплодисменты).

25-летие восстания на броненосце „Потемкин-Таврический"

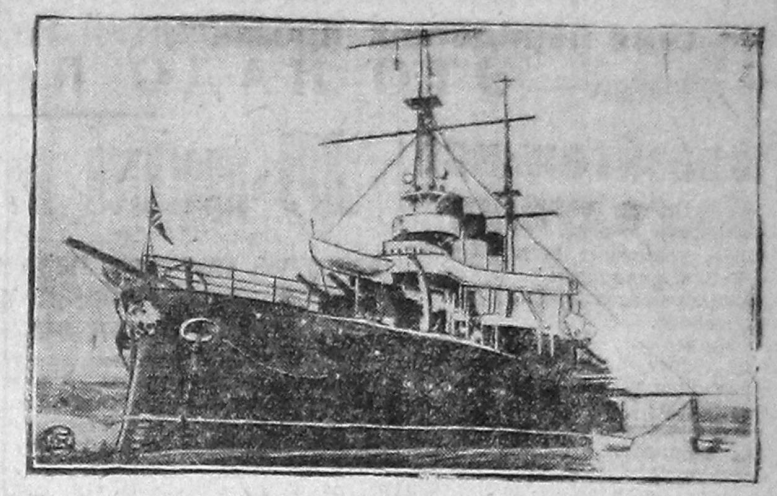

На снимке: броненосец «Потемкин-Таврический на Севастопольском рейде 24 июня 1905 г.

Водолазные работы на реке Сухоне

Начались работы по углублению реки Сухоны и ее притоков. Для этой цели приехали 4 водолазные партии. НА СНИМКЕ: водолаз перед спуском в воду.

ПО СЕВЕРНОМУ КРАЮ

КУЛАЦКАЯ АГИТАЦИЯ ЗА НЕВЫХОД НА СПЛАВ НЕ ВСТРЕЧАЕТ ОТПОРА

На реках Северного края нависла угроза обсушки леса. По халатности руководителей лузского леспромхоза, вохомских организаций на речках Черемушка, Парюг, Вохма **обсохли десятки тысяч бревен экспортного леса. На этих речках не осталось ни одного рабочего. Вербовка заглохла. Кулачество развернуло агитацию за невыход на сплав, несмотря на это, кулаки не привлекаются к суду.**

Критическое положение со сплавом также в устьянском леспромхозе, где под Шенкурском 20 дней стоят пять караванов. **Сплавщики бегут, бросая сплотку леса.**

—o—

ПОСЕВ ЛЬНА В КОММУНЕ «БОЛЬШЕБИК» УВЕЛИЧЕН В 20 РАЗ

Коммуна «Большевик», Устюгского района первая в округе заслужила звание ударной имени 16партсъезда. Она полностью выполнила обязательства и разработала 40 га пустоши под посевы льна в подарок съезду. Эта целина была раскорчевана в течение четырех дней. Посев льна в сравнении с прошлым годом коммуной увеличен в 20 раз.

ВРЗ и кирпичный завод № 5

вышли к 16-му партсъезду с плохими показателями своей работы

... Должны быть поставлены: учет технических достижений лучших предприятий и распространение их на другие предприятия. Широко должно распространиться шефство передовых предприятий над отсталыми. (Тезисы доклада т. Куйбышева к 16-му партсъезду)

ЭТО НАДО ПОСКОРЕЕ ОСУЩЕСТВИТЬ

Поразительное благодушие

Новые тревожные вести с фронта борьбы за промфинплан.

Прорывы продолжаются. Прорывы разрастаются.

Причины?

Весь секрет в том, что заводские треугольники упорно не желают перевести свою работу на боевой, ударный темп, плохо добиваются ликвидации прорывов.

Очень показательно. «Красный Север» сделал предупреждение, что если ВРЗ и к 16 партсъезду не ликвидирует прорыв, то попадет в черный список.

Как реагирует на это завод? Гробовым молчанием.

Невозмутимо молчат даже стенные цеховые газеты и общезаводская «Тяговик».

А между тем, не видно, чтобы положение на заводе изменилось. Прогулы и простои продолжаются.

Это свидетельствует о том, что рабочая общественность ВРЗ до сих пор не мобилизована на борьбу с прорывами. Администрация, партколлектив и завком не ударили еще чувствительно по рвачеству, пьянству и прогулам, Плохо еще разоблачают лжеударничество. Слабо вовлекают массы в соцсоревнование.

На кирпичном заводе № 5 еще хуже. Строительство остро нуждается в кирпиче. Был момент, когда над реконструкцией лесозаводов Северолеса нависла угроза срыва из-за отсутствия кирпича. Задерживался пуск заводов.

Или вот. Постройка коммунальных домов в Вологде приостановлена только потому, что нет 5000—6000 шт. кирпича.

И разве не безобразие, что в это время, кирпичный завод № 5 ежедневно не дает 30.000 штук кирпича?

Ежедневно!

Что же предпринял «треугольник» для ликвидации прорыва? Ничего.

Треугольник завода № 5 растерялся

Чтобы придержать на заводе рабсилу, администрация пошла по линии наименьшего сопротивления—соглашается на рваческие требования отдельных рабочих, боится принять решительные меры к укреплению трудовой дисциплины и равнодушно смотрит на прогулы. Это—вместо широкой массовой работы.

На «Красном Пахаре» соцсоревнование и ударничество развиваются. Однако прорывы еще есть. Литейный цех не выполнил задания по снижению себестоимости. При увеличении на заводе зарплаты упала производительность труда. Не уничтожены прогулы. Кузнечный цех не загружен работой

Так работать не годится.

Мы предлагаем:

— Немедленно развернуть среди рабочих широкую массовую работу. На помощь ВРЗ и кирпичному заводу № 5 должны притти шефы, послать в помощь партийным и профорганизациям крепких работников.

Профсоюзы должны из лучших ударников организовать товарищеские суды над прогульщиками, нарушителями трудовой дисциплины и срывающими соцсоревнование.

— Чаще устраивать производственные совещания и добиваться скорого выполнения предложений рабочих.

Надо помнить, что прорывы легко можно уничтожить лишь тогда, когда в ликвидации их будут участвовать массы.

Этого нужно добиться.

Посадка рассады на коллективном огороде.

ВРЗ просится на черную доску

Прогулы, простои, падение труддисциплины продолжаются. Рабочие-ударники! Не допустите, чтобы завод вошел в черный список

ВРЗ к XVI-му партийному съезду не ликвидировал прорывы. А ведь рабочие завода еще в декабре пр. года взяли на себя обязательство—к 1 мая назвать завод ударным. Что этому помешало? Производственная программа не выполнена. Трудовая дисциплина упала. Соцсоревнование и ударничество слабо развернулось.

Из-за этого нельзя было объявить завод ударным.

Правда, за последние месяцы по выполнению производственной программы в работе завода имеется некоторый перелом. Если в декабре выпускали из ремонта 6 паровозов и 12 вагонов, то в апреле 15 паровозов и в мае 14. Увеличился и выпуск вагонов, в апреле и мае выпущено из ремонта по 36 вагонов. **Но это еще далеко недостаточно, чтобы ликвидировать прорывы, мы должны ежемесячно давать по 20 паровозов и 40 вагонов.**

А между тем, из-за несвоевременной подачи в ремонт паровозов, ВРЗ в мае не выпустил 2 паровоза.

«Красный Север» объявил ВРЗ кандидатом на черную доску.

Однако, пока не видно никаких изменений.

На заводе все еще плохо обстоит дело с соцсоревнованием и ударничеством, падает труддисциплина, почти во всех цехах завода прогулы не снижаются, а растут.

Многие ударники соревнуются только на бумаге: постоянно опаздывают на работу, уходят до гудка и т. д.

Прав был «Тяговик», когда писал, что «слюнтяями и болтунами окажемся мы, если не сумеем самокритику сделать действенной, если не сумеем дело довести до конца, если не сможем вскрытые недочеты решительно и быстро устранять». И оказалось, что часть наших рабочих бойки на обещания, а неповоротливы на деле. **Вместо объявления завода ударным, пьяницы, рвачи и прогульщики тянут его на черную доску. Но передовая часть рабочих завода этого не должна допустить. Завод МОЖЕТ и ДОЛЖЕН выполнить промфинплан.**

Чтобы выравнять фронт, каждому коммунисту и комсомольцу нашего завода сейчас же нужно начать работу по ударному, нужно быть инициатором и руководителем соцсоревнования и ударничества. Сделаем завод не на словах, а на деле ударным.

Добьемся занесения его не на черную, а на красную доску.

В. Курочкин.

Ход рабселькоровской атаки

ДОБЬЕМСЯ ЛИКВИДАЦИИ ПРОРЫВОВ!

Основным прорывом промфинплана служит невыполнение контрольного плана маслозаготовок и недостатки строительства маслодельных заводов.

Что решено?

В период рабселькоровской атаки редколлегия стенгазеты Вологдомаслосоюза должна организовать приложение к стенгазете, в виде печатных листовок, которые будут распространены среди низовой молочной кооперации, эти листовки помогут установить тесную связь с селькорами.

Решено послать в подшефный колхоз 2 рабкоров для налаживания выпуска селькоровской стенгазеты.

Стенгазета «**Сепаратор**» выходит непрерывно. Будет выпущен специальный номер, посвященный рабселькоровской атаке и вскрывающий все недостатки, тормозящие выполнение промфинплана.

Организована ударная бригада в 9 человек по выпуску номера непрерывной стенгазеты.

Ник. Долинин.

НА „КРАСНОМ ПАХАРЕ" НЕ ВСЕ БЛАГОПОЛУЧНО

На «Красном Пахаре» соцсоревнование и ударничество развиваются. Казалось-бы, надо ожидать успехов. Администрация должна уже этого добиваться.

А на деле?

...Причина—малая нагрузка...

ПРОРЫВ В КУЗНЕЧНОМ ЦЕХЕ.

Самый мощный, основной—кузнечный цех завода, имея большие задания не выполнил майского промфинплана. Положение и сейчас не улучшилось. Нависла прямая угроза невыполнения половины заданий.

Причина—малая нагрузка. Кузнецы разгуливают по цеху и ищут работы.

Обращались к администрации. Получили такое объяснение:

—Работы много. Вот только нет чертежей. Еще материалы не заготовлены.

ЗАРПЛАТА ВВЕРХ, ПРОИЗВОДИТЕЛЬНОСТЬ ВНИЗ

В мае состав рабсилы на «Красном Пахаре» увеличился на 17 проц. **Заработная плата повысилась на 18 с половиной процентов. Однако, производительность труда понизилась на 8 проц.** Прогулы выросли до 0,49 проц.

ЛИТЕЙНЫЙ НЕ СНИЗИЛ СЕБЕСТОИМОСТЬ.

Себестоимость продукции успешно снижена по всем цехам, за исключением литейного. По заданию надо было снизить в мае—на 18,4 проц. Деревообделочный понизил на 24,5 проц., механический—на 19,9 проц., кузнечный—на 19, 45 проц.

Литейный же снизил себестоимость только на 7,24 проц. Это объясняется тем, что литейщики не последовали примеру других цехов и не провели нужные меры.

Остальные цехи добились снижения себестоимости в результате соцсоревнования и связанного с этим добровольного снижения расценок бригадами. Бригада тов. Наугольного (механический цех) сократила расценки на обточку авто-бревнотасок на 15 проц. Бригада т. Римского—на 12 проц. Бригада тов. Демидова—на 30 проц. Деревообделочный цех сократил расценки на выделку конных саней на 10 проц.

Кроме того был проведен и ряд рационализаторских мероприятий.

А литейный цех отстал от всех...

5-й кирпичный завод ежедневно недовырабатывает 30 тысяч штук кирпича

На кирпичном заводе № 5 «Волкирпич»—масса ненормальностей.

Промфинплан не выполняется. Завод **имеет задание—выпустить за сезон 9 миллионов шт. кирпича. Ежедневно должно выходить в среднем 90 тысяч.**

Но за последние дни выпускается не больше 60—65 тысяч. штук.

Очень развито рвачество Рабочком и администрация завода, боясь сорвать работы, повысили расценки на разные квалификации от 10 до 25 проц. Сейчас рабочие зарабатывают в среднем по 3 руб. 50 коп. вместо 1 руб. 84 коп.

Наблюдаются огромные простои. Поломка и остановка машин—происходят ежедневно.

Но нередки простои и по вине самих рабочих, когда машины исправны. (Например, 21-го июня).

Или взять такой случай. Из-за плохой погоды завод временно остановился. Рабочие заявили заведующему заводом, что все поедут домой. Зав. заводом их отпустил. Рабочие уехали, хотя погода налаживалась, и можно было продолжать работу.

Качество питания дрянное. Столовая ежедневно пичкает рабочих однообразным супом из селедки. Об этом знает РКИ.

Медпомощью завод совершенно не обеспечен. На 500 чел. нет ни одного врача.

Плохое питание и необеспеченность медпомощью способствует большому отливу рабсилы. Множество рабочих уже бросило работу.

Администрация завода обратилась с заявкой в отдел труда. Однако, отдел труда умудрился дать непригодную рабсилу. Прислал восьмидесятилетних стариков-инвалидов и женщин с грудными детьми.

Кирпичный завод № 5 требует к себе внимания. Нужно немедленно оздоровить состояние завода.

Бригада рабкоров «Красного Севера».

РАБОЧИЕ-БОЛЬШЕВИКИ ВРЗ— ЗА ПРОРАБОТКОЙ ТЕЗИСОВ К XVI СЪЕЗДУ ПАРТИИ

Пролетарии-большевики токарного и механического цехов три предыдущих партсобрания посвятили проработке тезисов. Обычно бывает, что до начала какого-либо доклада собрание требует установить докладчику регламент. На этих же трех собраниях ни один из присутствующих не потребовал ограничения времени для доклада. Этот небольшой, но очень характерный факт свидетельствует о том с какой серьезностью и внимательностью относятся пролетарии-большевики к документам своего штаба ЦК ВКП(б), они сумели оценить всю важность и то колоссальное значение, которое имеют тезисы для дальнейшего продвижения к социализму.

Первыми обсуждались тезисы т. Яковлева, о колхозном движении, вокруг которых развернулись обширные прения с одновременно заданным по ним многочисленным количеством вопросов. Это есть выражение того огромного интереса и внимания, который проявляют пролетарии коммунисты к социалистическому переустройству деревни. Особенный интерес у собрания вызвал новый ведущий лозунг партии, указанный в тезисах, это—опоры на колхозников. «**Отныне в важнейших зерновых районах СССР деревня делится на две основных части: на колхозников, являющихся действительной и прочной опорой советской власти, и на неколхозников из бедноты и середняков, пока еще не желающих войти в колхоз, но которых массовый опыт колхозов несомненно убедит в относительно кратчайшие сроки в необходимости вступить на путь коллективизации**». (Тезисы т. Яковлева). Все выступающие одобрительно высказывались об этом одном из важнейших мест тезисов.

Вторыми прорабатывались тезисы т. Куйбышева (выполнение пятилетнего плана промышленности). Здесь также, как и по первым тезисам, развернулись широкие прения и одновременно задавались вопросы. Особый интерес выступающие проявили к росту тяжелой промышленности и дальнейших ее перспектив, к вопросу подготовки кадров как технического персонала, так и квалифицированной рабочей силы. Отмечались колоссальные успехи в области индустриализации и росте заработной платы, улучшении охраны труда и быта рабочих.

Указывались и недостатки. Это невыполнение нормы снижения себестоимости и поднятия производительности труда. Продовольственные затруднения квалифицировались трудностями нашего роста. Имели место со стороны отдельных (двух) членов партии и одного беспартийного рабочего. Неправильные, по существу не-ленинские выступления, они сводились к тому, что, по заявлению, одного, «у нас берутся недостаточные темпы развития тяжелой промышленности», по мнению другого—«мы слишком берем высокие темпы строительства» при ориентации на недостаточность строительных материалов. И, наконец, третье заявление (беспартийного) сводилось к тому, что «снизить себестоимость мы, кроме как мускульной силой, за счет ничего другого не сможем».

Всем этим не-ленинским настроениям был со стороны выступающих рабочих большевиков дан соответствующий отпор, с чем в конце собрания согласились и сами эти выступающие товарищи.

Это опять лишний раз говорит за то, что пролетарии большевики стоят твердо на ленинской позиции и всецело доверяются своему ленинскому ЦК и его вождю т. Сталину. При малейшем посягательстве на ленинскую линию со стороны кого бы то ни было рабочие сумеют дать сокрушительный отпор.

Наконец, последними обсуждались тезисы т. Шверника о профсоюзах Надо сказать, что тут активность (прения) была крайне слабая, это лишний раз доказывает то положение что партячейки недостаточно уделили внимания руководству профработой и профсоюзами вообще, и что в дальнейшем этот вопрос должен приковать внимание партийной организации. Прения по этим тезисам носили деловой характер. Товарищи высказывали соображения о необходимости организации в Вологде индустриального техникума или приспособления к этим целям существующего промышленно-экономического техникума.

Итог. Прения во время проработки всех тезисов в своем большинстве носили сугубо ленинский, деловой характер. Все тезисы рабочие большевики полностью одобрили и дали обещание их (тезисы) широко популяризировать среди беспартийных рабочих масс, а также вынесли решение о проработке более углубленной всех тезисов в кружках, с привлечением беспартийных рабочих, так как последних слишком мало участвовало на собраниях по проработке тезисов, что свидетельствует о недостаточной работе ячеек среди беспартийных рабочих.

Деловые прения и единодушное одобрение всех тезисов со стороны пролетариев большевиков лишний раз напоминают правым и «левым» оппортунистам, что им никогда не удастся партию столкнуть с ленинского пути.

Маков.

ПЕРЕВЫБОРЫ В КОЛХОЗАХ

НОВЫЙ ДОБРОВОЛЬНЫЙ ПРИТОК В КОЛХОЗЫ ДОЛЖНА ВЫЗВАТЬ ОТЧЕТНО-ПЕРЕВЫБОРНАЯ КАМПАНИЯ

В колхозе Искра перевыборы отменены за то, что правление не провело работы среди единоличников в ближайших деревнях

Колхоз Северное хозяйство перевыборы провел образцово, учтите его опыт

Сейчас на полном ходу отчетно-перевыборная кампания в колхозах. В каждом районе работают специальные комиссии, составлены календарные планы колхозы отчитываются перед населением, обсуждают перспективы своей работы, выбирают новые составы правления и т. д. Окрколхозсоюз разослал в каждый район представителей: тов. Прибытков в Вологодский район, в Леденгский и Тотемский тов. Сорокина, Кокшенгский—Шишкин, Харовский Иванин (зав. орготделом маслосоюза) и т. д.

Пока от этих товарищей мы не имеем никаких вестей, о результатах своей работы они не сообщают, однако, уже выявляются отдельные недостатки проводимой кампании. Тов. **Райнальд**, ездивший в Кубино-Озерский район рассказывает, например, что колхоз Искра перевыборы «скрутил» в один вечер. Не было развернуто никакой работы среди окружающего населения. Никакого притока членов в связи с отчетно-перевыборной кампанией не заметно. Хотя этот колхоз несколько месяцев тому назад включал в себя десятки хозяйств, сейчас в нем осталось хозяйств четырнадцать. Перевыборы в Искре опротестованы и предложтно провести кампанию снова.

Образцом хорошего проведения работы в Кубино-Озерском районе является колхоз Северное хозяйство. В колхозе 80 хозяйств, 5 отделений. Сейчас замечается приток правда из-за недостатка помещений в центральный поселок колхоза прием новых членов приходится задерживать. Правление провело по деревням отчеты, проработаны тезисы тов. Яковлева к 16 съезду О работе колхоза вопрос стоял на пленуме сельсовета.

Больным вопросом ряда колхозов сейчас является отпуск на отхожие заработки. Сельско хозяйственных работ в колхозах много (много пашни, сенокоса и т. д.), а рабочих рук недостаточно. Это затруднение, конечно, временного характера и вызвано тем, что в колхозе не развернута широкая работа по вовлечению новых членов на основе добровольности. Ряд колхозников из-за невозможности уходить на отхожие заработки порывают с колхозом. В Высоковском кусте так ушло 8 хозяйств. Запрещать отхожие заработки в колхозах, конечно, недопустимо и нужно принять меры к тому, чтобы наибольшей механизацией работ, наилучшей организацией добиться освобождения отходников.

По некоторым данным при перевыборной кампании директива о привлечении середняков к управлению колхозами на местах усвоена и проводится в жизнь, но все же не исключены случаи головотяпства, игнорирования середняков. По всем таким фактам в перевыборную кампанию надо решительней ударить.

Серьезный вопрос взаимоотношения колхозников с единоличниками. Нередки случаи упрямого вредительства со стороны единоличников колхозу Кулацкая агитация несомненно имеет место и вылазкам классового врага не всегда дается сокрушительный отпор.

Перевыборы в колхозах должны закончиться к 1-му июля, за исключением Грязовецкого района, где перевыборы продлятся до 10 июля. Основные итоги проходящей кампании в первых числах июля будут подведены. Задача в данное времчя еще больше усилить внимание всей советской общественности к этой кампании.

В.

ФУТБОЛ

Междугородний матч Вологда—Череповец

Из всех видов физкультуры среди вологжан-зрителей первое место занимает футбол. Поэтому не мудрено, что очередной, притом междугородний матч сборных команд Вологда—Череповец привлек сотни зрителей.

Следует оговориться: этот матч (22 июня, стадион окрСФК кроме традиционного междугороднего соревнования, являлся как-бы реваншем со стороны черепан, получивших в прошлом году от Вологды поражение

А отсюда, еще больший интерес. Чья выдержит? Кто останется победителем?

Под шумные аплодисменты и звуки оркестра шустро высыпали на площадку футболисты. Красные майки—Вологда, синие в полоску — Череповец.

Первый тайм.

В начале игры Череповец занимает наступательную позицию и не раз подводит мяч к воротам Вологды. Но в конце наступление переходит к вологжанам, которые дружной, слаженной пассовкой почти подряд забивают в ворота Череповца два мяча. При этом Вологда заслуживает от судьи **тов. Свешникова** штраф, и Череповец бьет пенделя, но безрезультатно, спасает положение находчивый вратарь Вологды **тов. Гордюшов.**

Второй тайм идет оживленнее Череповцу удается, что называется, «прорвать фронт» и дать в ворота Вологды мяч. Вторичный мяч Череповец дает Вологде штрафной (пендель).

Но в конце, опять таки перевес на стороне Вологды. Ответно она забивает в ворота Череповца штрафной (пендель), затем еще дает два мяча.

Мы не вдаемся в подробности игры, результат-же таков—5:2 в пользу Вологды.

«По обычаю» не обошлось без эксцессов: вратарю Череповца подшибли ногу, вратарю Вологды плечо, и порядком игроки обеих команд посшибали с ног друг друга, получая штрафы за нарушение правил игры.

Впрочем, общее впечатление от матча не плохое. У Череповца есть хорошие игроки, умеющие во-время спасти положение А вологжане доказали этим матчем прежде всего свою «боеспособность», толковую подготовку, которые необходимо в дальнейшем закреплять регулярной и правильной тренировкой.

В. ФАДЕИЧ.

***

Футбол-матч между второй сборной Вологды и первой сборной Череповца 23-го июня окончился счетом 6:2 в пользу Череповца.

ВВЕРХУ на снимке футбольная команда Вологда I-я, выигравшая матч у сборной Череповец с четом 5—2. Внизу на снимке СЛЕВА —голкипер Череповца защищает ворота. СПРАВА— голкипер Вологды тов. Гордюшов отбивает мяч.

ЦИРК

Пробавляемся вчерашним...

Обещанное во вторую пятидневку работы цирка обновление программы не ахти правдиво.

Также собачки, плохо выполняющие задания дрессировщицы Те же музык. эксцен-трики-Луиза и Рудольф, робко лепечущие остроты на современные темы. Те же жонглеры, танцовщицы, те же две единственных в цирковой конюшне лошади.

Правда, в репертуар некоторых номеров внесено разнообразие, но это отнюдь не спасает застоявшегося программного «безрыбья

Разрекламированный «на все корки» куплетист Андерсон ни в коей мере не оправдывает своей известной популярности. Он как и в прошлом году, попотчевал зрителя малозначущими остротами о самом себе, Америке, политуре, халтуре и еще о чем-то плохо запоминающемся Единственная заслуга Андерсона, что он умеет мастерски передавать всяческие пустяковины и искренно смешить зрителя.

Очень жаль. Такой талантливый актер совершенно забывает, что наши темпы обгоняет сама жизнь, и что здесь для советского эстрадника-автора непочатый край злободневного настоящего материала.

Огромная противоположность Андерсону—сатирики Зорин и Орлов. Исполняемый ими репертуар действительно современен, интересен и свеж по своей злободневности. Все это способствует артистам пользоваться у зрителя вполне заслуженным успехом.

Воздушные гимнасты Мерлис должны быть предохранены специальной сеткой. За счет прекрасной игры на нервах, за счет трюка, мы почему-то до сих пор забываем, что труд циркового актера должен охраняться, как труд любого производственника.

В целом, все же программу следует регулярно менять и с таким расчетом разнообразить, чтобы зритель имел возможность видеть подлинные образцы циркового и эстрадного искусства.

И еще одно замечание. Почему это УЗП решило устраивать детские утренники по воскресеньям? Разве у нас не существует непрерывки? Разве мы вернулись к устарелому календарю?

Эту ошибку надо исправить. Утренники есть возможность устраивать в любой день пятидневки.

Давайте вычеркнем из обихода старые традиции.

Вас. Энский.

ОТ ОКРУЖНОЙ КОМИССИИ

ПО ПЕРЕСМОТРУ СПИСКОВ ЛИЦ, ЛИШЕННЫХ ИЗБИРАТЕЛЬНЫХ ПРАВ

Сообщается, что райкомиссии по пересмотру списков и жалоб лиц, лишенных избирательных прав окончательно заканчивают свою работу.

Дела граждан, оставленных райкомиссиями в списках лиц, лишенных избирательных прав, передаются в окркомиссию. Порядок обжалования постановлений райкомиссий установлен следующий:

1. Жалобы на постановления райкомиссий должны подаваться в окркомиссию по адресу: **г. Вологда, окрисполком окружной комиссии по проверке жалоб лиц лишенных избирательных прав.**

2. Все жалобы и заявления по делам, касающимся избирательных прав граждан освобождены от оплаты гербовым сбором.

3. Жалобы на постановления окружной комиссии должны подаваться в Севкрайисполком через окрисполком.

4. В соответствии со ст. 7 циркуляра прокуратуры Республики за № 44 от 16-IУ—1930 года разъясняется районным исполнительным комитетам, городским и сельским советам Вологодского округа, что повторные постановления о лишении прав по тем же основаниям, в случаях восстановлений в избирательных правах вышестоящими органами никоим образом не допускаются и лица, допустившие такое нарушение будут привлечены к угловной ответственности.

5. Имея в виду, что наблюдаются случаи направления жалобщиков самими РИК'ами и сельсоветами в окрисполком, притом без всяких документов по делу,—обязать РИК'и и сельсоветы выдавать жалобщикам по их заявлениям необходимые справки по делам, о лишении их избирательных прав, и на ряду с этим разъяснять жалобщикам о необходимости и большей целесообразности с жалобами обращаться в окрисполком, путем посылки жалоб по почте.

6. Постановления окркомиссии по расмотренным делам немедленно сообщаются соответствующему РИК'у и жалобщику

Окружная комиссия.

ИЗВЕЩЕНИЯ

Секретарям ячеек ВЛКСМ

Райком комсомола со всей категоричностью напоминает о немедленной мобилизации комсомольцев на окорку и погрузку баланса на Ветке и сообщает, что 25 июня явилась только одна ячейка № 36, а остальные спят непробудным сном, особенно ВРЗ, ЦРК «Вологжанин», Артельсоюз. Некоторые комсомольцы прогуляли,—их заносим на черную доску: водники К. КОПТЯЕВ и ПУЛЬКИН ж.-д. узел--МАКОВ, НОГИНОВ, НЕМЧИНОВ, КАБЕРОВ Д., ГОЛУБЕВ, ШАПКИН.

Сегодня, в 6 час. веч., (3-й дом советов, 3-й этаж, комната № 82)—расширенное заседание штаба по дошкольному походу, явка обязательна всем членам штаба,. Приглашаются члены секций горсовета, прикрепленные к штабу и дошкольным учреждениям, работники дет. садов и детплощадок, а такюе все желающие принять участие в смотре дошкольных учреждений.

Вологодский госмузей с 28-го июня по 25-е августа будет закрыт, в виду ремонта здания. В это время будут функционировать: ботсад, зоосад, и антирелигиозный музей.

Сегодня, в 6 час. веч., в пионерском городском клубе (Галкинская, д. 5), собирается семинарий вожатых. Явка всем вожатым **обязательна.**

Справочный отдел

Курсы облигаций государственных займов по котировке фондового отдела Московской товарной биржи.

На 27 июня 1930 г.

Наименование займов.	Продажа	Покупка.
1 гос. 6% в. з. 1922 г. за 5 р. обл. вкл. т. куп.	—	4—85½
Выигр. заем 1926 г. беспроц. за 100 р. обл.	129—00	127—00
10% в. з. 1927 г. за 25 р. облиг. вкл. т. куп.	—	26—01
3 крестьян. в. з. 1927 г. за 5 р. обл. в т. куп	—	—
Выигр. заем 1929 г. за 100 р. обл. с т. куп.	100—45	100—05
Гос. 9% заем 1930 г. за облиг. в 50 р. в к. т.	52—09	51—89
Госуд. 11% з. 1928 г. за 100 р. обл. в т. к.	103—58	103—53

Справочные цены на госзаймы.

Заем укр. кр. хоз. за 10 р. обл. в т. куп.	10—25
Гос. 1-й 6% в. заем индустр. за 25 р. обл. в т. куп.	25—35
2-й гос. в.з. инд. проц. вып. за 25 р. обл. в т. к.	26—23
2 гос. беспроц. в. за 25 р. обл.	25—00
3 гос. в. з. инд. проц. вып. за 50 р. обл. в т. куп.	52—03
3-й гос. беспроц. вып. за 50 р. облигац.	50—78
Гос. 12% вн. з. 1927 г. за 100 р. обл. в т. к.	100—80

Вологодское отд. Госбанка.

ПОПРАВКА

В «Красном Севере» от 25-го июня в рапорте МК № 4 напечатано: за май мы уже достигли 88,22 проц., а правильно следует 82,22 процента.

ОТКЛИКИ НА ЗАМЕТКИ

(НА ЗАМЕТКУ «РАСТРАТА» ОТ 15-ГО ИЮНЯ 1930 Г.)

Я, б. кассирша Вологодского райпо З. А. Волокитина, обвинена в растрате 315 руб. 50 коп.

Нарсуд установил: растраты нет, но по халатности утеряны паевые марки на указанную сумму. За это я и получила соответствующее наказание.

З. Волокитина.

ЗРЕЛИЩА

ГОРЦИРК.

БОЛЬШОЕ ПРЕДСТАВЛЕНИЕ в 3 отд.
1-е представление лучшего атракциона
4 — ДАЙМОНД — 4
ЛЕТАЮЩИЕ ЛЮДИ-МЯЧИКИ.
Первое выступление артистки госцирков Мери КРЕМЗЕР и ее ассистента Вилли.
Участвует вся труппа.
Касса откр. с 5 ч. ◆ Нач. в 8½ ч. веч.
Анонс. В воскресенье 29-го июня ДЕТСКИЙ УТРЕННИК.

ГОРТЕАТР.

Гастроли Ленингр. театра ОПЕРЫ.
„РИГОЛЕТТО“
опера в 4 действ., муз. ВЕРДИ.
Касса откр. с 6 ч. ● Начало в 8 ч. веч.
АНОНС. На-днях гастроли заслуженной артистки Республики КОВАЛЕНКО.
Предварител. продажа билетов открыта.

ДОМ ИСКУССТВ. Касса с 5 ч.

ЗАГРАНИЧНЫЙ БОЕВИК.
„Пат и Паташон“
В КАРТИНЕ
«НАЧАЛО КАРЬЕРЫ»
комедия в 7 частях.

Дом Революции. ПЯТНИЦА **27** ИЮНЯ. Начало 6, 8.
„Бегствующий остров“.
Комед. в 6 част.
Цены 15, 20, 25.
АНОНС. 28 июня ГАСТРОЛИ ЛЕНИНГРАДСКОГО ПРОЛЕТКУЛЬТА.

Тел. 2-26. **ДОМ РЕВОЛЮЦИИ.** Тел. 2-72.
С 28 июня гастроли ПРОЛЕТКУЛЬТА.
Порядок спектаклей:
28. Девушка из Семнадцатаго.
29. Шаги.
30. Девушка из Семнадцатого.
1 июля. Шаги.
2 » Повестка дня.
Начало спектаклей в 8½ часов. Билеты продаются с 11 до 2 в конторе и с 5 до 8 в кассе. Месткомам кредит.

Нужна комната
для двоих. Звонить по тел. 3-45.

Нужна комната
ОДИНОКОМУ.
Плата по соглашению.
Звонить по телефону 3-45.

ЩЕНКИ (Гордоны)
от премирован. производ. ПРОДАЮТСЯ. Б. Обуховск., д. 13, кв. 4. 3995—2—2

ПРОДАЕТСЯ БУФЕТ
и комнатный ледник. Краснофлотская 55, второй этаж, вход со двора. 4013—1—1

Нужна НЯНЯ
умеющая готовить. Улица Возрождения, 17, кв. 2. 5—1

Пришли 3 лошади:
1-я—вороная, 2-я—рыжая, на лбу белая звезда и 3-я—гнедая. Пригородный район, Гончаровский с/с., дер. Сараево. Спросить Сергеева В. А. 4014—1—1

Пропала лошадь 2 лет,
мерин чалой масти с большой лысиной на носу. Знающих таковую просим сообщить в колхоз «Ленинский путь» Вологодского округа. 4031—1—1

Атака

В РУКОПАШНУЮ...

Древним петитом (мелкий шрифт), в рамке, вторично красовалось 25 июня на последней странице газеты объявление:

«Вниманию рабкоров Вологды. Сегодня в клубе «Красный Луч» слет рабкоров города. Обсуждение тезисов 16 съезда ВКП(б) и информация об итогах рабкоровской атаки».

В конце, заслуживающая внимания приписка: «После слета коллективное посещение кино.»

Увы! И эта «приманка» для городской рабкорни оказалась неубедительной. В назначенные пять часов в клубе ни души. В 6—четверо. К семи—десяток рабкоров.

Это все от четырех сотен рабкоров городских предприятий.

Тов. ТЕПЦОВ вкратце информирует собрание о задачах, которые будет решать открывающийся 16 съезд партии. Докладчик обращает внимание присутствующих на то, что каждому рабкору надо по настоящему знать тезисы съезда, во всеоружии подготовиться к разъяснению этих тезисов, правильно растолковать линию партии в гуще рабочих производственников, что задача рабселькоров в данном вопросе огромна, что надо использовать все возможности от стенновки до печатной газеты в борьбе за усиление строительных темпов..

Затем следует информация тов. КАРЕЛЬСКОГО о мероприятиях массового отдела «Красного Севера» в период рабкоровской атаки, и наконец, высказываются представители с производств.

Хотя кому высказываться? На лице только «Кр. Пахарь», 7 лесозавод, движенцы и строительная кооперация.

Представители этих организаций поделились о том, что во время рабкоровской атаки выпустили стенгазеты, создали бригады ударников, организовали курсы рабкоровских кадров (движенцы) выделили товарищей для проверки жизни цехов своего производства.

Несомненно, это не плохо. Из этих крохотных сообщений видно, что кое-где все же что то делается, что увеличивается приток заметок в стенгазеты, устраняются производственные прорехи, что рабкоры борются за промфинплан, за производство.

Но насколько все это хорошо, настолько и худо. Никто из высказывающихся товарищей не сообщил:

— КАКОВЫ ЖЕ РЕЗУЛЬТАТЫ ИХ РАБОТЫ? В ЧЕМ ПРАКТИЧЕСКИ ПОМОГЛА РАБКОРОВСКАЯ АТАКА ПРОИЗВОДСТВУ? КАКИМ ОБРАЗОМ РАБКОРЫ ОРГАНИЗОВАЛИ ЭТО ДЕЛО, И КАКИЕ ОНИ ИМЕЮТ ВИДЫ НА ДАЛЬНЕЙШЕЕ?

НО ГОРАЗДО ХУЖЕ ДРУГОЕ. НА ВТОРИЧНОЕ ПРИГЛАШЕНИЕ, НА СОВЕЩАНИЕ НЕ УДОСУЖИЛСЯ ПРИТТИ НИ ОДИН РАБКОР ИЗ ВРЗ, ТЧ13 И МНОЖЕСТВА ДРУГИХ ПРЕДПРИЯТИЙ ГОРОДА. ИХ СТУЛЬЯ ПУСТОВАЛИ.

Пустые стулья не могли рассказать, что в ВРЗ атаки нет и в помине, что стенгазета в кузнечном цехе висит от «ноева потопа», что не лучше дело и в других цехах.

А что расскажет пустующий стул о бездействии рабкоров окрЗУ? О том, что Тотьма потеряла язык, и что от рабкоров ф-ки «Сокол» также ни слуху, и духу.

Это называется работать «по ударному»!

Совещание (слет) ярко подчеркнуло бездействие городских рабкоров в борьбе за промфинплан, в борьбе с прогулами и неполадками на производстве.

Если в Маслосоюзе послали рабкоровскую бригаду для налаживания стенгазет в деревни, если некоторый актив рабкоров прикреплен к заводам и частично командирован на сплав, то В БОЛЬШИНСТВЕ ОРГАНИЗАЦИЙ ДЕЛО НЕ ДВИГАЕТСЯ.

На тезисы к 16-му партсъезду рабкоры городских предприятий почти никак не реагировали.

Здесь надо отнести известную вину и на массовый отдел «Красного Севера», который создавал, организовывал как говорят—ратовал за рабкоровскую атаку, но как следует ее провести не сумел.

Отсюда результаты налицо. Атака имеет карликовые успехи. Участие в ней рабкоров мизерно, и прошла она в рукопашную.

В. Э-й.

Новые культурные учреждения

В день культуры в поселке «Сокол», после митинга состоялась закладка школы. В Свердлове и Малютине открылись новые детсады.

МЕЖДУНАРОДНЫЙ ДЕНЬ КООПЕРАЦИИ И КОНСТИТУЦИИ СССР

ПЛАН ПРОВЕДЕНИЯ ПО ОКРУГУ

1. По опыту прошлых лет проведение 8-го международного дня кооперации и дня конституции СССР объединить и провести его по гор. Вологде 5-го июля, а по сельской местности и остальным городам округа—6 июля

2. Основными задачами дня считать:

а) мобилизация внимания широких трудящихся масс города и деревни на выполнение пятилетки в 4 года; на преодоление переживаемых затруднений, вытекающих из роста с. хоз., на укрепление и дальнейшее развитие колхозного движения в округе; на скорейшее и решительное исправление допущенных при коллективизации и раскулачивании ошибок к середняку; на вопросах улучшения работы советов и кооперации, перехода потребкооперации от торговли к социалистическому распределению; на привлечение средств населения в кооперацию, особенно на развитие молочного и огородного хозяйства; на укрепление обороноспособности СССР;

б) выполнение поставленных задач должно проходить на основе развертывания широкой пролетарской самокритики, решительного вскрытия недостатков в работе советов и кооперации на основе оживления и улучшения массовой и культурно-бытовой работы советов и кооперации, вовлечения в их работу самых широких масс трудящихся города и деревни (оживление работы секции советов, с./советов, производственных совещаний, лавочных комиссий кооперации, ревизионных комиссий и т. д.);

в) вместе с тем провести широкую работу по разъяснению трудящимся решений III-й вологодской окружн. и II Северной краевой партийных конференций, а также тезисов ЦК ВКП(б) к XVI съезду ВКП(б) и мобилизовать силы и энергию трудящихся на скорейшее и полное выполнение поставленных этими решениями задач, особенно в части улучшения работы советов и кооперации.

3. В части организационной для обеспечения выполнения поставленных задач провести в жизнь следующее:

а) привлечь к проведению дня кооперации и конституции СССР все общественные организации деревни (советы, все виды кооперации, комсомол, профсоюзы, КОВ, Осоавиахим колхозы, избы-читальни и пр.);

б) для проведения дня организовать при райисполкомах, сельсоветах и горсоветах объединенные комиссии в составе представителей: совета (РИК, с./совета или горсовета), кооперации, КСМ, профсоюзов и колхозов. На комиссии возложить ответственность за успешное проведение дня кооперации и конституции СССР;

в) по деревням, на крупных предприятиях, в колхозах, месткомах и пр. провести общие широкие собрания трудящихся на темы о значении дня кооперации и конституции СССР, об итогах и дальнейших задачах работы советов и кооперации;

г) в городах провести широкие комсомольские конференции с постановкой на них вопросов практического участия КСМ и трудящейся молодежи в советском и кооперативном строительстве;

д) в сельской местности приурочить ко дню 6-го июля проведение женских собраний и конференций в связи с подготовкой к уборочной и хлебозаготовительной кампании, а в городе до 5-го июля провести широкие собрания женщин работниц и домохозяек с обсуждением на них вопросов об участии трудящихся женщин в работе советов и кооперации и мероприятиях советов и кооперации по улучшению труда и быта трудящихся женщин;

е) в день кооперации и конституции организовать широкие торжественные заседания советов совместно с правлениями кооперации с обсуждением вопросов об очередных задачах советов и кооперации;

ж) как в городе, так и в деревне шире организовать мероприятия по продвижению книги в массы трудящихся;

з) организовать утренники, игры и пр. для детей трудящихся, использовав в этом случае самым широким образом инициативу пионеров и школьников;

и) выпустить специальные номера стенгазет, посвященные дню кооперации и конституции СССР.

4. На основе данного плана сельским и городским комиссиям разработать конкретные планы проведения дня кооперации и конституции СССР применительно к местным условиям.

5. Редакции «Красного Севера» шире осветить задачи дня кооперации и конституции СССР, а также работу советов и кооперации.

6. Партийным организациям обеспечить руководство проведением дня

Окружная комиссия.

КИНО

„Начало карьеры"

Содержание этой заграничной комедии незамысловато. Крупный киноделец имеет двух дочерей. Дочери «крутят любовь» с молодыми актерами которые снимаются в «потрясающей драме».

Отец узнает о «шашнях» дочерей, и съемка сорвана. Смазливые актеры уволены с работы. Но делец находчив. Он предлагает кино-режиссеру найти подходящих красавцев и создать «смертельно-жуткую драму» и доказать уволенным ловеласам, что они не так-то уж нужны.

«Красавцы» отысканы. Это скромные статисты, ожидающие в приемной кино-фабрики месяцами какой-нибудь работы.

«Красавцы»—известные Пат и Паташон.

Отсюда—начало карьеры жаждущих славы двух приятелей. Отсюда для зрителя потеха, неподдельный искренний хохот.

На комедии можно неплохо отдохнуть и только.

В.

Постройка холодильника

Ведутся дренажные работы и сооружают необходимые складочные помещения на постройке холодильника. Строительные материалы и части машин начинают поступать и в ближайшее время будет приступлено к закладке фундамента.

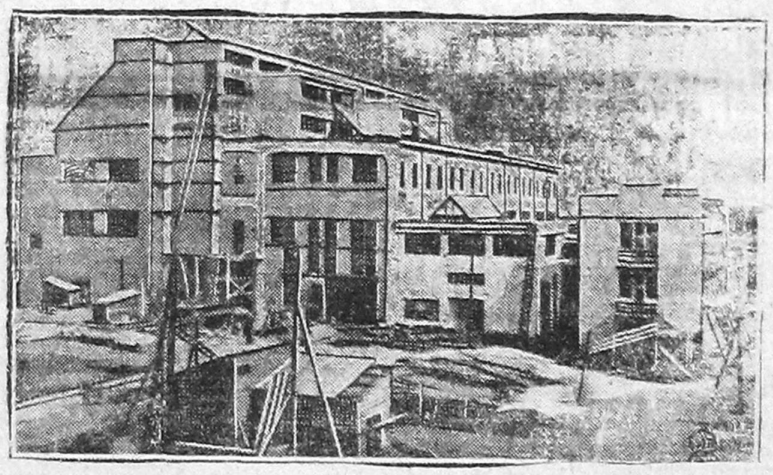

На станции Бекетовка (близ Сталинграда) строится новая электростанция, которая будет обслуживать весь Сталинградский район. Постройка станции будет закончена в 1931 году.
НА СНИМКЕ: Общий вид электростанции.

К СЛЕТУ ПРОСВЕЩЕНЦЕВ

«Сегодня в 6 час. вечера в помещении педтехникума открывается первый окружной слет работников просвещения

Учебный год закончился. Давая его общую оценку, мы должны со всей определенностью подчеркнуть, что школа и учитель, в массе своей, в большей степени, чем это наблюдалось раньше, участвовали в разрешении хозяйственных и политических задач. Мы имеем в активе просвещенцов такие плюсы, как массовое участие в работе по коллективизации, лесозаготовкам, весеннему севу, в ликвидации неграмотности и других ответственнейших кампаниях. Впервые вплотную подошли к разрешению этих задач и городские просвещенцы, давшие целый ряд культбригад для работы в деревне.

Наступившие каникулы дадут возможность массе учительства подновить и укрепить свои знания через различные курсы, конференции, производственные и образовательные экскурсии, индивидуальную самоподготовку, что бы во всеоружии встретить предстоящий учебный год.

Подготовка к нему требуется основательная. Майское партсовещание по вопросам народного образования коренным образом пересмотрело всю систему народного образования, внесло в него элементы революционности Реализация решений этого совещания боевая задача всей нашей общественности, в первую очередь армии просвещенцев. Культурная работа должна занять подобающее ей место в общей системе социалистического строительства.

Основная хозяйственная и политическая задача района, края, всего СССР,—осуществление пятилетнего плана упирается в вопрос, в какой мере наши культучреждения сумеют справиться с задачей подготовки для народного хозяйства новых кадров квалифицированных работников, в какой мере они сумеют стать действительными организаторами творческой активности масс, повысить их культурный уровень.

Школа словесного начетничества должна, возможно скорее, уступить место подлинно трудовой, политехнической школе, построенной на базе производства, школе, организующей детский труд, вводящей детей в общественное производство, в общественную жизнь.

Отсюда совершенно ясно то значение, которое принимает сегодняшний слет, главным образом, сельских просвещенцев нашего округа. Собирается лучшая, передовая часть учительства Каждый участник слета должен внести в него максимум своего богатого опыта работы, проанализировать те трудности, которые встречались на пути общими силами наметить перспективные задачи ближайшего времени а вехи для этого партсовещанием, даны.

Это прежде всего политехнизация нашей школы, перестройка школ 2 ст. и семилеток в учреждения, готовящие кадры работников определенной квалификации, объединение разрозненной энергии различных организаций в области культурного строительства. Практическое осуществление всеобщего начального образования, полная ликвидация неграмотности, широкое вовлечение трудящихся в практическое решение вопросов культурного строительства.

Все эти задачи должны разрешаться под углом зрения индустриализации нашего Севера, социалистической переделки сельского хозяйства, т. е. тех задач, которые обеспечивали бы включение хозяйства каждого района в плановую организацию социалистического хозяйства всего Союза.

Вне всякого сомнения, что эти основные задачи потребуют от нашей школы напряженной работы, ликвидации той изолированности от общественности, которою подчас страдали школы, потребуют не ремесленников педагогов, а энтузиастов педагогической работы, могущих организовать вокруг себя всю массу просвещенцев и мы надеемся, что участники слета получат такую зарядку и будут этими энтузиастами, превратив каждую школу в боевой форпост культурной революции.

А. ОДИНЦОВ.

ВОЛОГОДСКИЙ <ДЕНЬ>

Новые тарифы на почтовые отправления

С 1 июля с. г. вводятся новые тарифы на почтовые отправления. Простые письма весом в 20 грамм будут стоить 20 коп. и за каждые последующие 20 грамм—10 коп. простые открытки 10 коп., с оплаченным ответом—20 коп. Новый тариф вводится также на заказные письма, бандероли и т. д.

Красноармейские посылки в течение первого года службы посылаются бесплатно

Посылки военнослужащих рядового состава срочной службы с собственной одеждой, бельем и обувью в течение первого года службы пересылаются бесплатно, ели они сдаются на почту соответствующими воинскими частями и по одной посылке на военнослужащего.

Собрания женщин-членов ЦРК

29 июня, в 6 час. веч. ЦРК «Вологжанин» проводит собрания женщин членов ЦРК «Вологжанин» и жен рабочих и служащих. Будут обсуждены вопросы об участии женщин в кооперации и улучшении быта (общественное питание, детские ясли и т. д.). Собрания состоятся в саду ВРЗ, Привокзальном, парке ДКА и клубе «Красный Луч». Докладчиков выделяет ЦРК.

Примерные сборщики утильсырья

Два пионерские отряда одной из школ II ступени собрали за 2½ месяца 2.500 килограмм утильсырья. Пионеры отправились также в подшефные районы для разъяснительной работы по сбору утильсырья.

За распространение литературы —премия

Учащиеся школы I ст. № 13 во время книжного базара в Вологде путем книгоношества распространили разной литературы на 244 р. Вологод. отд. Госиздата постановлено указанную школу премировать.

Столовая при доме крестьянина открыта

Со вчерашнего дня, после ремонта вновь открыта чайная-столовая при доме крестьянина. В настоящее время приступлено к ремонту общежития, которое будет производиться частично не нарушая общего хода работы дома крестьянина.

Приобретение парового котла

Домом крестьянина закуплен в Рудметаллторге и в скором времени будет установлен паровой котел. В настоящее время домом крестьянина отпускается 1.000 обедов, с установкой же парового котла количество отпускаемых обедов увеличится до 1700 или 1800 в день.

Итоги недельника по борьбе с проституцией

«Недельник» по борьбе с проституцией, назначенный на март и затянувшийся на весь апрель, прошел очень бледно по многим причинам; между прочим, он не получил достаточного отражения в газете.

Тем не менее в этот «недельник» было проведено 16 лекций и бесед с общим числом в 1500 слушателей, кинопостановка в Доме Революции дала около 200 руб. Разные организации —Артельсоюз, кожзавод, «Красный Пахарь», колхозсоюз, артель швейников, артель часовщиков, спиртзавод, пивозавод, ЦРК «Вологжанин», «Северный Печатник» дали 345 руб.

Заслушав подробный отчет о «недельнике», совет социальной помощи постановил выразить глубокую благодарность организациям, оказавшим материальную поддержку трудпрофилакторию.

К недельнику было приурочено получение от ГОМХ'а нового просторного помещения для трудпрофилактория, где можно принять до 50 женщин и где легче развернуть работу, к этому же моменту получены ассигнованные Наркомздравом 5 тыс. руб. на организацию трикотажной мастерской.

Заведующий вендиспансером.

Содман-Михайлов.

Отв. редактор Б. ТЕПЦОВ.

Окрлит № 533 Типография № 2 Полиграфического Треста «Северный Печатник» Заказ