ЕЖЕДНЕВНАЯ ГАЗЕТА

ПРОЛЕТАРИИ ВСЕХ СТРАН, СОЕДИНЯЙТЕСЬ!

АДРЕС РЕДАКЦИИ и КОНТОРЫ:
улица Урицкого, дом № 2.
ТЕЛЕФОНЫ:
общий — 1-90, редактора—1-92, ночной — 3-28, конторы—3-45.
ПОДПИСНАЯ ЦЕНА НА МЕСЯЦ:
Для крестьян и красноармейц. . . 75 к.
Для членов профсоюзов . . . . . 85 к.
Для прочих . . . . . 1 р. 25 к.

КРАСНЫЙ СЕВЕР

Орган Вологодского городского комитета ВКП(б) и городского совета.

№ 13 (3399)
4 СЕНТЯБРЯ 1930 г.
г. Вологда, Северного края.
Цена № 5 коп.

ПРОМФИНПЛАН ПОД УДАРОМ.

ЭТИМ СТАВИТСЯ ПОД УДАР ПРОГРАММА ТРЕТЬЕГО ГОДА ПЯТИЛЕТКИ.

СДЕЛАЕМ ИЗ ЭТОГО БОЛЬШЕВИСТСКИЙ ВЫВОД: все силы партии и рабочего класса на ликвидацию прорыва, на обеспечение программы 3-го года пятилетки!

ПЕРЕДАНО ИЗ МОСКВЫ ПО РАДИОТЕЛЕФОНУ.

ОБРАЩЕНИЕ ЦЕНТРАЛЬНОГО КОМИТЕТА ВКП(б)

КО ВСЕМ ПАРТИЙНЫМ, ХОЗЯЙСТВЕННЫМ, ПРОФСОЮЗНЫМ И КОМСОМОЛЬСКИМ ОРГАНИЗАЦИЯМ.

Через месяц начинается новый хозяйственный год — третий год пятилетки. Этот наступающий год выдвигает ряд сложнейших и ответственнейших хозяйственных и политических задач. **Он имеет решающее значение для выполнения пятилетки в 4 года, и должен обеспечить переход не менее чем половины крестьянских хозяйств на социалистический путь, на путь коллективизации.**

Третий год пятилетки означает новый гигантский шаг в деле индустриализации СССР. Один лишь **прирост** продукции за 1930—31 год будет равен **всему** довоенному промышленному производству. В третьем году пятилетки, на ряду с законченными поступающими уже в эксплоатацию **Сталинградским** тракторным заводом, **Ростовским** заводом сельхозмашиностроения и другими новыми заводами, надо обеспечить развертывание на полный ход строительства таких гигантов, как **Магнитострой,** на сооружение которого должно быть затрачено за один год более 200 миллионов рублей, **Кузнецкстрой, Нижегородский автозавод, Харьковский и Челябинский тракторные, Уральский гигант тяжелого машиностроения,** первая очередь крупнейших **химических комбинатов Березниковского и Бобриковского, Саратовский комбайный** и т. д. Подавляющее большинство этих заводов, превосходящее то, что страна имела до сих пор в области металлургии, химии и машиностроения, должны быть **пущены в ход** в течение третьего года пятилетки, одни полностью, другие на первую очередь. Кроме того, в предстоящем году начинается строительство таких новых заводов, как **Нижне-Тагильский** и **Мариупольский,** и **Днепрокомбинат** в составе целого ряда крупнейших новых заводов. В 1930—31 году мы должны добиться первых крупных результатов в осуществлении директивы XVI съезда о создании **новой угольной металлургической базы в СССР—Урало-Кузнецкого комбината.** Программу будущего года определяют следующие **решающие** цифры: **7,5 миллионов тонн чугуна, 74,5 миллиона тонн угля, на 2,5 миллиарда рублей новых машин, кроме того на 845 миллионов рублей сельско-хозяйственных машин и 745.000 лошадиных сил новых тракторов.**

Успехи в развитии тяжелой индустрии и рост сельско-хозяйственной сырьевой базы (расширение посевных площадей, и повышенный урожай хлопка, свеклы и ряда других технических культур) обеспечивают значительно более высокий, чем в предыдущие годы, темп роста легкой промышленности. На ряду с проведением других мер, это создает предпосылки для улучшения снабжения предметами широкого потребления и для смягчения товарного голода.

Осуществление этой производственной программы потребует улучшения всей **качественной** стороны работы. Все качественные показатели промышленности, и, в первую очередь, показатели **себестоимости и производительности труда** должны быть значительно повышены и в течение года должны выполняться с безусловной точностью. Без этого не может быть обеспечено то развертывание производства и тот огромный план капитальных работ, которые намечены для 1930—31 года.

Эта программа развития промышленности неразрывно связана **с новыми огромными заданиями для транспорта (железнодорожного и водного),** пред'являя к нему такие высокие требования, которые невыполнимы без коренного и скорейшего улучшения всей организации транспорта и без активного участия в этом деле всей массы железнодорожников и водников—рабочих и технического персонала.

В будущем 1930—31 году мы должны обеспечить также большевистские темпы развития социалистического **совхозного и колхозного** сектора в сельском хозяйстве, выполнение огромных производственных программ таких организаций, как Зернотрест, Скотовод, Свиновод и др., обеспечить развертывающееся социалистическое строительство в деревне полным осуществлением заданий по производству сельско-хозяйственных машин, тракторов и химических удобрений.

Выполнение всей этой гигантской хозяйственной программы возможно лишь при самой активной и притом немедленной мобилизации всех сил рабочего класса, всех партийных организаций, всех профсоюзов, всего комсомола и всех без исключения хозяйственных органов. Непонимание этого есть забвение основной большевистской обязанности в деле обеспечения успехов строительства социализма и **является прямым преступлением перед партией со стороны прежде всего руководителей этих организаций.** Признание **на словах** генеральной линии при непринятии **на деле** самых решительных и своевременных мер по мобилизации всего рабочего класса на выполнение этой хозяйственной программы,—**недостойно большевиков и представляет собой худший вид правого оппортунизма на практике.**

Только немедленным развертыванием работы по подготовке выполнения производственной программы промышленности будущего года можно обеспечить осуществление большевистских темпов развития индустрии, принятых XVI с'ездом партии. Важнейшим условием выполнения промфинплана будущего года является выполнение промфинплана 1929—30 года. **Большевистская подготовка к выполнению гигантской производственной программы третьего года пятилетки заключается в безусловном выполнении промфинплана текущего года.**

Второй год пятилетки—год крупнейших достижений социалистической индустрии. Крупная социалистическая промышленность за 10 месяцев увеличила свою валовую продукцию на 27 проц., показав рекордные темпы роста за весь реконструктивный период. Тяжелая индустрия—эта основа социализма—за тот же период увеличила размер своего производства на 39,5 проц. Об'ем капитального строительства за 10 месяцев определяется в 2,4—2,5 миллиарда рублей.

Но за этими успехами и достижениями мы не должны проглядеть того серьезного прорыва, который обнаружился в ходе выполнения промышленностью установленного плана.

Прирост промышленной продукции за 10 месяцев на 27 проц. свидетельствует о резком отставании от установленного планом прироста на 32 проц. Не выполняется план не только легкой индустрии, что обуславливалось в текущем году в известной мере недостатком сырья, но что особенно важно, значительно невыполняется также производственная программа тяжелой индустрии. Явное ослабление работы промышленности за последние месяцы создало прямую угрозу срыва принятой партией и совластью годовой производственной программы.

Вместо большевистских темпов по ряду отраслей промышленности наблюдается в последнее время позорное снижение темпов, оппортунистическая ставка на самотек. Явно неудовлетворителен также ход капитального строительства. План капитального строительства за первые три квартала выполнен менее, чем на половину. Особенно позорно отставание капитального строительства по Стройобъединению. Всебумпрому, Коксогазохиму, Новостали, Машинооб'единению, Союзсельмашу. Эти недопустимые явления в капитальном строительстве создают угрозу принятым темпам промышленного развития, угрозу выполнению пятилетки в 4 года.

Важнейшей причиной невыполнения производственных заданий промышленности, особенно в основных ее отраслях, является отсутствие должной энергии и инициативы в деле мобилизации **внутренних рессурсов:** недостаточное использование наличного оборудования, низкий коэффициент сменности, отсутствие энергии в преодолении «узких мест» предприятия частые простои оборудования, из-за неналаженности и неорганизованности материально-технического снабжения, многочисленные аварии из-за преступной небрежности и плохого технического контроля, отсутствие систематической рационализаторской работы и крайняя неудовлетворительность внутризаводского планирования. Вместо большевистской борьбы с консерватизмом в технико-производственном руководстве предприятиями, вместо революционной бдительности в отношении вредителей, мобилизации активности передовых рабочих и содействия развертыванию работы, предприятий,—нередко хозяйственники плетутся в хвосте у косной части специалистов а иногда прямо вредителей, не оказывают должной поддержки более передовой части инженеров и техников, отрываются от рабочего актива, т.-е. на практике ограничиваются бюрократическими методами работы.

Наиболее отрицательно последствия всего этого сказались в машиностроении, общем и сельско-хозяйственном, а также в черной металлургии и каменноугольной промышленности. Так, выяснившаяся возможность увеличения в будущем году программы по машиностроению вдвое показывает насколько велики неиспользованные резервы мощности наших предприятий. Успешное выполнение повышенных заданий, например, такими предприятиями, как Электрозавод, южнорудная промышленность (Кривой Рог), старые бумажные фабрики, является результатом борьбы за использование внутренних ресурсов предприятия. Однако, таких примеров слишком мало, примеры же косности и бюрократизма в использовании внутренних ресурсов промышленности встречаются на каждом шагу.

Многочисленные факты явно раздутых требований на **импортное** оборудование, без попыток использовать внутренние рессурсы промышленности, являются одним из самых ярких примеров бюрократического отношения хозяйственных руководителей к своим обязанностям и зачастую отражают оппортунистическое неверие в возможности социалистической индустрии. Между тем нередки попытки об'яснять невыполнение заданий недостаточностью импорта. Если бы наши партийные, профсоюзные и хозяйственные организации по примеру некоторых заводов, как Ленинградский Металлический завод, проявили больше инициативы в деле использования внутренних рессурсов, промышленность получила бы действительную возможность не только для выполнения, но и перевыполнения плана.

В ряде случаев, как-то в нефтяной промышленности, рудной промышленности Урала, и цветной металлургии, невыполнение производственного плана вызывается в первую очередь явной неудовлетворительностью хода подготовительных работ, разведок, бурения, проходки шахт, что создает угрозу дальнейшему развитию соответствующих отраслей индустрии. Такое положение особенно недопустимо ввиду исключительной важности этих отраслей промышленности.

Особое значение для выполнения плана промышленности в этом году имели изменения в хозяйственной обстановке, сказавшиеся особенно сильно в вопросе о рабочей силе и прежде всего в вопросе о ее **текучести.** Громадный размах социалистической индустриализации, вовлечение в связи с этим в производство всех старых кадров рабочих и огромного слоя новых рабочих, особенно из деревни и **одновременно** с этим развернувшееся колхозное и совхозное строительство, при наличии к тому же повышенного урожая, внесли крупнейшие изменения по сравнению с тем периодом, когда кадры безработных в городах были сравнительно еще значительны, а в мелких индивидуальных крестьянских хозяйствах, особенно остро сказывался избыток свободных рабочих рук. Эти изменения в обстановке не были учтены хозяйственными органами и профсоюзами. Между тем, в связи с ними стоит, с одной стороны, прилив в промышленные предприятия новых рабочих, не прошедших школы крупного производства и нередко пропитанных мелкособственническими рваческими настроениями, и, с другой стороны отлив известной части этих рабочих в деревню, особенно в период уборочных работ и распределения урожая. Вместо действительного учета создавшейся обстановки и принятия необходимых мер (по линии развития пролетарской общественности, соответствующего приспособления организации снабжения рабочих, премирование лучших производственников и т. д.), для закрепления рабочего состава на предприятиях и решительной борьбы с рваческими случайными для предприятия элементами (летунами и т. п.), хозяйственные органы и профсоюзы, а также партийные организации проявили совершенно недопустимую пассивность в этом деле и тем самым допустили значительное развитие текучести рабочей силы. Особо следует указать на бюрократическое отношение к хозяйственным задачам со стороны органов Наркомтруда, а также некоторых профсоюзов. Достаточно, сказать, что, при явно выраженном недостатке рабочих на фабриках и заводах, в шахтах и на строительствах, во всех промышленных районах, органы Наркомтруда до последнего времени ограничивались печатанием бюрократических «данных» о сотнях тысяч безработных и выплачивали десятки миллионов рублей по «безработице», неведя борьбы с рваческими элементами, летунами, отказывающимися от работы и т. д.

Не меньший бюрократизм и неспособность к разрешению новых задач обнаружила **потребительская кооперация,** не сумевшая провести необходимую перестройку своей работы в соответствии с задачей закрепления рабочего состава на производстве, мобилизовать свои производственные возможности для действительного улучшения снабжения рабочих, развернуть массовый контроль со стороны рабочих и работниц над работой всех органов кооперации. Ответственность за это лежит в известной мере и на органах Наркомторга.

Наиболее ярким проявлением растерянности хозяйственных органов и профсоюзов, непринятия ими своевременных мер для борьбы с текучестью, подрывающей трудовую дисциплину и вносящей дезорганизацию в производства, следует признать сложившееся в связи с новой хозяйственной обстановкой положение с рабочей силой на предприятиях Союзугля, Урала, на ряде строительств и даже на отдельных предприятиях Москвы и Ленинграда, приведшее к крупнейшим прорывам в производственных программах.

Главным и решающим недостатком в хозяйственной работе остается неумение организовать и встать во главе бурно растущей активности рабочего класса. Несмотря на гигантский размах социалистического соревнования и ударничества на фабриках и заводах, наши хозяйственные, профессиональные, комсомольские и партийные организации нередко отстают в этом деле, а порой оппортунистически плетутся в хвосте пролетарского актива (пример Сормово и др.).

Развитию социалистического соревнования и ударничества немало способствует доведение заданий производственной программы до цеха, до бригады, до отдельного станка. С другой стороны на основе развития пролетарской активности, использования производственных достижений ударников, их рационализаторской инициативы, а также действительного учета на практике рабочих предложений в деле использования резервов производственной мощности,—социалистическое соревнование и ударничество переходят на более высокую ступень. Это находит себе выражение в выработке рабочими фабрик и заводов **встречного промфинплана,** значение которого заключается в большей экономии рессурсов предприятия, при осуществлении производственной программы, повышения качества продукции, и, особенно, дальнейшем ускорении большевистских темпов промышленного строительства. Встречный промфинплан приобретает особое значение, как метод действительного вовлечения всех рабочих в дело социалистического строительства и как важнейший метод борьбы с контрреволюционным вредительством.

Однако, не деле во многих случаях со стороны партийных и других заводских организаций не только нет должной поддержки рабочей инициативы в выработке встречного промфинплана, но и отсутствует надлежащая организация социалистического соревнования в его различных еще новых формах (сквозные ударные бригады, общественный буксир и др.), а без этого нельзя обеспечить большевистских темпов развертывающейся социалистической индустрии.

Все еще многочисленны случаи лже-ударничества в промышлености и на транспорте. Все еще не мало формально-бюрократического отношения к соревнованию. Все еще не малая часть членов партии не понимает роли и обязанностей коммунистов на предприятии, как застрельщиков в борьбе за выполнение промфинплана. Со стороны хозяйственников стоящих действительно на передовых постах социалистической стройки, не редко еще нет сознания исключительной ответственности за свое дело и нет понимания безусловной обязательности твердое проведение единоначалия в предприятии соединить с умением опереться во всей своей работе на партийные, профсоюзные и комсомольские организации, на весь коммунистический и беспартийный актив рабочих и работниц.

Крупнейшие недостатки социалистического соревнования и ударничества нашли свое отражение в обнаружившихся производственных прорывах и в образовавшейся серьезнейшей угрозе срыва промфинплана этого года. Создавшееся в промышленности положение требует **решительных и немедленных мер по мобилизации сил всей партии и всего рабочего класса для выполнения принятого партией промышленного плана текущего года.** Это тем белее необходимо и тем более неотложно, что ликвидация вскрывшегося прорыва в промфинплане является основным условием для обеспечения выполнения производственной программы третьего года пятилетки. **Из этого вытекают следующие основные задачи партии и всего рабочего класса:**

1.

Все силы партийных и комсомольских организаций, профсоюзов и хозорганов—на развитие дела социалистического соревнования и ударничества, на поддержку инициативы рабочих в этом деле во всех ее формах (сквозные ударные бригады, общественный буксир и др.), все силы на развертывание встреч

(Продолжение на 2 странице).

ПЕРВОГО ОКТЯБРЯ—ВСЕСОЮЗНЫЙ ДЕНЬ УДАРНИКА.

ПРОДОЛЖЕНИЕ. НАЧАЛО НА 1 СТРАНИЦЕ.

ОБРАЩЕНИЕ ЦЕНТРАЛЬНОГО КОМИТЕТА ВКП(б).

ного промфинплана на фабриках и заводах, в шахтах и на строительствах на железнодорожном и водном транспорте. ЦК целиком и полностью поддерживает инициативу ВЦСПС по организации в течении сентября месяца развернутой кампании профсоюзов за встречный промфинплан, за организацию 1 октября Всесоюзного «Дня ударника» ЦК указывает на то, что только при немедленном и при том не на словах, а на деле вовлечении в эту кампанию всех профсоюзных организаций, она станет действительным средством ликвидации прорывов в промышленном плане и обеспечит выполнение производственной программы.

2.

Немедленно провести мероприятия, обеспечивающие решительное укрепление трудовой дисциплины и действительную борьбу с расхлябанностью и прогулами. Эти мероприятия должны обеспечить скорейший перелом в деле поднятия производительности труда и осуществления на деле единоначалия в хозяйственном руководстве, без чего невозможно преодоление создавшихся затруднений в промышленности.

3.

Обеспечить развитие производственно-технической инициативы инженеров и техников и всемерно форсировать выработку новых кадров из рабочего класса, смелее и настойчивее выдвигая передовиков рабочих и особенно рабочих—организаторов соревнования на хозяйственные посты, преодолевая при этом косность, бюрократизм и оппортунистическое неверие в силы рабочего класса.

4.

В целях борьбы с текучестью на предприятиях провести систему мероприятий, обеспечивающих закрепление рабочих на производстве путем соответствующего развития пролетарской общественности, проведения самообязательств рабочих перед пролетарской общественностью о работе на данном предприятии не менее определенного срока и применения всех мер общественного воздействия, вплоть до бойкота злостных дезертиров с производства, а также установления системы различных форм премирования и снабжения, стимулирующих длительные сроки пребывания рабочего на заводе. Ввиду несоответствия ряда законодательных норм, и в частности, положения о биржах труда в теперешней хозяйственной обстановке, срочно произвести пересмотр этих норм под углом зрения отмены их в той их части, которая затрудняет борьбу с летунами, дезертирами производства и т. п. и вместе с тем обеспечить усиленное вовлечение в производство рабочей молодежи, а также жен рабочих и других трудящихся.

5.

Организация дела снабжения рабочих имеет важнейшее значение в деле выполнения промфинплана. В целях улучшения организации распределения, кооперации необходимо развернуть оправдавшие себя такие его формы, которые в наибольшей мере обеспечивают интересы производственных рабочих (закрытые распределители, прикрепление рабочих пайщиков к магазинам, беспощадная борьба с воровством в кооперативном аппарате, усиленные репрессии за злоупотребления с карточками, талонами и т. п.), и форсировать в промышленных районах организацию пригородных хозяйств (огородных молочных, животноводческих). Партийные, профессиональные комсомольские и хозяйственные организации должны оказать всяческую помощь развитию самодеятельности рабочих в этом деле, укрепить кооперацию и всемерно усилить развитие массового контроля рабочих и работниц над работой госаппарата.

6.

Печать провела на основе развертывания самокритики большую работу в деле организации рабочих масс для выполнения промфинплана. Вместе с тем во многих случаях, ограничиваясь поверхностной кампанейской агитацией, печать недобилась заострения борьбы против решающих конкретных недостатков хозяйственной работы и не справлялась с задачей своевременной организации масс вокруг новых вопросов, выдвигавшихся изменениями в хозяйственной обстановке.

7.

Решительная борьба с ослаблением темпа работы в связи с летними отпусками, принявшим в ряде хозорганов безобразную форму оставления учреждений без руководства и представляющим одно из серьезных препятствий для выполнения текущего промфинплана и подготовки к третьему году пятилетки. Без немедленного и решительного искоренения демобилизованных настроений этого рода, являющихся одним из явных проявлений оппортунизма на практике, мобилизация партийных сил и рабочих для ликвидации прорыва и выполнения производственных заданий останется лишь словами.

* * *

Таковы важнейшие задачи сегодняшнего дня.

Производственная программа текущаго года и хозяйственный план третьего года пятилетки означают практическую программу социалистического строительства и развернутое наступление на капиталистические элементы по всему фронту. Несмотря на выяснившиеся крупнейшие недостатки в осуществлении производственных заданий, строительство социализма победоносно продвигается вперед, беспощадно сокрушая на своем пути всякие попытки сопротивления классового врага (кулаков, контр-революционных вредителей, буржуазных реставраторов, в том числе и типа Громана, Кондратьева, Суханова). **Правые паникеры, эти подголоски кулачества, и троцкистские элементы, превратившиеся на деле из вчерашних «левых» в фактических подпевал правых оппортунистов, а также всякого рода примиренцы к правым и троцкистам являются выразителями буржуазного влияния на пролетариат, и потому проникновение в партийную среду всякого рода оппортунистических настроений, подрывающих боеспособность пролетариата в его развернутом наступлении на капиталистические элементы, должно встречать решительный большевистский отпор.** Это является основным условием победоносного продвижения социализма вперед, и, обеспечивая большевистские темпы социалистического строительства, тем самым является предпосылкой преодоления трудностей, стоящих на пути этого строительства.

Преодоление стоящих перед нами трудностей прежде всего зависит от нашей работы, от нашего умения вести последовательную и непримиримую борьбу с расхлябанностью, разгильдяйством и бюрократизмом в наших органах и особенно от нашей способности мобилизовать рабочий класс, являющийся источником быстро-растущей и прямо неисчерпаемой революционной энергии, для дела борьбы за коммунизм.

Промфинплан стоит под ударом. Этим ставится под удар программа третьего года пятилетки. Сделаем из этого большевистский вывод:

—ВСЕ СИЛЫ ПАРТИИ, ВСЕ СИЛЫ РАБОЧЕГО КЛАССА НА ВЫПОЛНЕНИЕ ПРОМФИНПЛАНА, НА ОБЕСПЕЧЕНИЕ ПРОГРАММЫ ТРЕТЬЕГО ГОДА ПЯТИЛЕТКИ!

ЦЕНТРАЛЬНЫЙ КОМИТЕТ ВСЕСОЮЗНОЙ КОММУНИСТИЧЕСКОЙ ПАРТИИ (БОЛЬШЕВИКОВ).

АРЕСТ КОНТРРЕВОЛЮЦИОНЕРОВ

МОСКВА, 2.—ОГПУ арестованы: Кондратьев Николай Дмитриевич, **ГРОМАН** Владимир Густавович, **САДЫРИН** Павел Александрович, **ЧАЯНОВ** Александр Васильевич, **ЮРОВСКИЙ** Леонтий Нуамович, **СУХАНОВ** (Гиммер) Николай Николаевич, **МАКАРОВ** Николай Павлович, **РАЗИН** Леонид Константинович, **ФАЗАРОВ** Владимир Александрович и др., как **участники и руководители контрреволюционных организаций поставивших целью свержение Советской власти и восстановление власти помещиков и капиталистов.**

Арестованные признали свою руководящую роль в этих контр-революционных организациях и свою связь с вредительскими организациями специалистов, в том числе и с шахтинцами. Следствие продолжается.

Постановление ВЦСПС

ОБ ОРГАНИЗАЦИИ ВСТРЕЧИ НОВОГО ХОЗЯЙСТВЕННОГО ГОДА.

Заканчивается второй год пятилетки, год великого перелома, поднявший мощную волну трудового подъема рабочих масс, на деле осуществляющих свой лозунг «Пятилетку в 4 года». На ряду с крупнейшими успехами в развитии социалистической промышленности, достигнутыми в текущем хозяйственном году, президиум ВЦСПС отмечает, что в ходе выполнения промфинплана текущего года обнаружился ряд серьезных прорывов, ставящих под угрозу успешное завершение *хозяйственного года и осуществления большевистских темпов индустиализации в третьем году пятилетки.*

Главной причиной этих прорывов президиум ВЦСПС считает неумение возглавить и организовать растущий трудовой подъем рабочих масс. Между тем, в ходе развертывающегося социалистического соревнования и ударничества, обеспечивающего решающие успехи рабочего класса на основных участках социалистического строительства, инициативой масс выдвинуты и проверены на опыте конкретные формы борьбы за выполнение и перевыполнение промфинплана (общественный буксир, сквозные ударные бригады и т. д.).

Новым крупнейшим шагом, обеспечивающим непосредственное участие многомиллионных масс в социалистическом строительстве, является встречный промфинплан, выдвинутый рабочими массами в ответ на прорывы на отдельных участках промышлености встречный промфинплан знаменует подъем соцсоревнования на высшую ступень, обеспечивает максимальное выявление и использование всех резервов и производственных возможностей социалистического хозяйства, ударяет по корням вредительства и является лучшим ответом всем паникерам и оппортунистам.

В целях мобилизации всех сил рабочего класса на ликвидацию прорывов в выполнении промфинплана текущего года, максимального использования решительно всех форм соцсоревнования и наилучшей подготовки рабочих масс к организованной встрече третьего решающего года пятилетки, **президиум ВЦСПС постановляет:**

1. ВСТРЕЧУ ТРЕТЬЕГО ГОДА ПЯТИЛЕТКИ ОЗНАМЕНОВАТЬ ОРГАНИЗАЦИЕЙ ВСЕСОЮЗНОГО ДНЯ УДАРНИКА 1-ГО ОКТЯБРЯ 1930 ГОДА.

Всесоюзный день ударника, организуемый на всех фабриках заводах, шахтах, транспорте, в учреждениях, в кооперации, в совхозах и колхозах, должен пройти под знаком широчайшей мобилизации масс на успешное завершение второго года пятилетки, на улучшение качества работы, на решительную борьбу с остатками трудовой расхлябанности, текучестью, дезорганизацией, затрудняющей развернутую подготовку к третьему году пятилетки, на создание решительного перелома в работе кооперативных и снабженческих органов и усиление активности профсоюзов к лучшей организации дела рабочего снабжения.

2. Всесоюзный день ударника, являясь днем всеобщей мобилизации активности трудящихся на полное выполнение разработанного при непосредственном участии широких рабочих масс промфинплана третьего года пятилетки (встречный промфинплан), должен вызвать прилив новых отрядов рабочего класса в ударное движение (призыв ударников третьего года пятилетки), закрепить и сделать достоянием каждого предприятия проверенные опытом масс новые высшие формы соцсоревнования (общественный буксир, сквозные бригады и т. д.), обеспечить массовое заключение договоров по соцсоревнованию между бригадами цехами и предприятиями на основе новых показателей, вытекающих из встречного промфинплана, и премирование лучших предприятий и ударников с успехом выполнивших промфинплан второго года пятилетки.

3. Президиум ВЦСПС подчеркивает, что СЕНТЯБРЬ месяц должен быть максимально использован всеми союзными организациями для решительного подтягивания отстающих в выполнении промфинплана предприятий, цехов, бригад—особенно по углю, металлу и ТРАНСПОРТУ, путем организации общественного буксира, сквозных бригад, развертывания на предприятиях сбора и реализации рабочих предложений, изобретений и т. д. Президиум ВЦСПС призывает рабочих, инженерно-технических работников и всех трудящихся к напряжению всех сил для успешного завершения второго года пятилетки и подготовки нового хозяйственного года.

ПРЕЗИДИУМ ВЦСПС.

Борьба безработных в Италии

ПАРИЖ, 28. Как сообщают из Рима в последнее время в ряде районов Северной Италии происходили серьезные волнения среди безработных. В Погоньяке 500 безработных строителей устроили демонстрацию перед помещением местных органов власти, требуя работы и хлеба. Демонстранты ворвались в помещение, выбили стекла, переломали мебель и двери. **Портреты Муссолини были изорваны в куски.** Демонстранты были рассеяны прибывшими полицейскими подкреплениями. **Арестовано свыше 100 чел.**

Администрация автомобильных заводов «Фиат» в Италии объявила о новом увольнении 8.000 рабочих.

Распался мировой стальной трест

БЕРЛИН, 1. В столице Бельгии на заседании входящего в международный стальной картель комитета по регулированию вывоза полуфабриката и форм, принято решение об отмене постановления, запрещающего входящим в картель предприятиям экспортировать свои товары по ценам ниже установленных комитетом. Этим постановлением фактически ликвидируется международный стальной **картель.** Этот распад является только одним из многих результатов мирового экономического кризиса, который заставляет предпринимателей всех стран вести самую бешеную конкуренцию на заграничных рынках.

„Ваши документы!"

Забастовки во Франции принимают все больший размах. Власти ввели исключительный режим. По улицам городов патрулирует полиция, производя аресты всех «подозрительных лиц».

НА СНИМКЕ: Полицейские на улицах Аллуэна проверяют документы всех прохожих.

К 16 МЮД'у—

ни одного комсомольца, ни одного молодого пролетария и колхозника вне соц. соревнования, вне ударных бригад.

ИЗ ВОЗЗВАНИЯ ЦК ВЛКСМ КО ВСЕЙ РАБОЧЕЙ И ТРУДЯЩЕЙСЯ МОЛОДЕЖИ СОВЕТСКОГО СОЮЗА.

ЦК ВЛКСМ в связи с наступающим 16-м международным Юношеским Днем обратился с воззванием ко всей рабочей и трудящейся молодежи Советского Союза.

Отмечая создавшуюся международную обстановку, предательскую роль социал-фашизма и общую борьбу за укрепление первой в мире страны пролетарской диктатуры возвание указывает, что:

Задача молдых рабочих и крестьян советской страны перед лицом надвигающейся воевной опасности—укрепление обороноспособности СССР, Красной армии и социалистического хозяйства нашей страны.

В XVI МЮД молодые пролетарии Советского Союза снова продемонстрируют свою беззаветную преданность генеральной линии партии и ее твердому проводнику—ленинскому центральному комитету ВКП(б).

Товарищи! Молодые рабочие и крестьяне, ударники фабрик и полей! К XVI МЮД—**ни одноно комсомольца, ни одного молодого пролетария и колхозника вне соцсоревнования, вне ударных бригад.** Пусть не будет отставших, пусть станет XVI МЮД днем **боевого смотра участия ленинского комсомола в социалистической стройке.**

Молодой рабочий! В первые шеренги по выполнению и перевыполнению промфинплана.

Молодежь деревни! На полное выполнение хлебозаготовок, в передовые ряды организаторов колхозного движения.

Стране Советов нужны миллионы квалифицированных рабочих и сотни тысяч командиров промышленности. Больше умелых рук. Больше инженеров, техников, больше мастеров. Даешь комсомольцев во ВТУЗ'ы и техникумы, даешь политехническую школу, даешь больше школ ФЗУ—кузниц социалистических кадров.

Всеобщее начальное обучение—один из важнейших участков строительства. Сюда, на этот участок, ленинский комсомол обязан подготовить в ближайшие три года не менее 60 тысяч бойцов—педагогов.

Рабочая, батрацкая и колхозная молодежь, в боевые шеренги ленинского комсомола! Иди к нам вместе бороться, вместе работать вместе строить социализм.

Да здравствует революционная молодежь всего мира!

Да здравствует КИМ—авангард рабочей молодежи!

Да здравствует наша брьба за социализм!

Да здравствует наша победа!

ЦК ВЛКСМ.

5 СЕНТЯБРЯ ВСЕ КОМСОМОЛЬЦЫ—НА СУББОТНИК.

ВЕЧЕРОМ—МИТИНГ И КАРНАВАЛ.

Горком комсомола доводит до сведения все ячейки и коллективы ВЛКСМ о том, что 5-го сентября 1930 года выходят на субботники при станц **Ветка-Вологда ячейка СПШ.**

ВРЗ, ж.-д. узел, Техностроя «Кр. Пахарь» работают на своих предприятиях.

Ячейки ЦРК «Вологжания, С.-хоз. Техникум, Артельсоюз, Спиртзавод, Пивозавод, Горздрав, Гороно, Нарпит, Электростанция идут для работы на огороды ЦРК «Вологжанин».

Сбор ровно в 4 часа у горсовета.

О дне явки остальным ячейкам будет об'явлено дополнительно.

Все ячейки 5-го сентября к 9 часам вечера идут к зданию горсовета на митинг, захватив с собой лозунги, плакаты, факела, знамена, оркестры.

6-го сентября проводятся торжественные заседания, согласно разбивки старого календарного плана (опубликованного в газете «Кр. Север» от 31-го августа).

7-го сентября в саду ВРЗ проводится гуляние. Билеты под ответственность секретарей получить в ГК ВЛКСМ не позднее 5-го сентября.

ГОРКОМОЛ.

Всесоюзный рабкоровский поход навстречу третьему году пятилетки.

ПОЛУЧАЙТЕ ЗАДАНИЕ, РАБКОРЫ ВРЗ!

УДАРНИКИ-РАБКОРЫ ВОЛОГДЫ НАЧАЛИ ПОХОД.

На первую тревогу 31 августа явилось триста бойцов.

ВЫПОЛНИТЬ БОЕВОЙ ПРИКАЗ!

31-го августа, в 6 час. вечера, рабкоровской тревогой начался в Вологде Всесоюзный рабкоровский поход. Цель тревоги привести в боевую готовность рабкоров Вологды, вовлечь в рабкоровские ряды ударников, выявить положительный опыт борьбы за промфинплан, чтобы включить его во встречный промфинплан.

Что показала тревога?

ПЕРВОЕ: рабкоры Вологды готовы к новым великим боям за промфинплан.

Несмотря на неудачное время, изумительно безобразное отношение к тревоге (особенно на ВРЗ), профессиональных организаций, явилось на тревогу около трехсот рабкоров-ударников.

ВТОРОЕ: стенные газеты не получают в большинстве цехов и крох внимания. У большинства цехов стенгазеты не выходили по 3, 4, а то и по 8 месяцев. На доске же приспособленной для стенгазеты гордо значится «Ежедневная стенная газета».

ТРЕТЬЕ: на ряду с тяжелыми прорывами в промфинплане предприятий Вологды—имеется масса примеров подлинного коммунистического труда. Хотя рабкоры мало писали о хорошем, а больше о плохом. Между тем хорошее нам знать не менее важно, чем плохое. Чтобы закрепить первые шаги по мобилизации положительного опыта для включения его во встречный промфинплан необходимо во всех цехах создать бюро достижений.

В общем рабкоровская тревога—первый день всесоюзного рабкоровского похода—прошла удачно.

Все редколлегии стенгазет, фабзавкомы должны немедленно, по боевому, взяться за организацию похода. Под личную ответственность председателей фабзавкомов и редколлегий стенгазет должен быть немедленно выполнен приказ Центрального штаба об организации штурма прорывов и подготовки встречи третьего года пятилетки.

Живей за дело! Вологда первая в Советском Союзе своей тревогой начала Всесоюзный рабкоровский поход. Вологда может блестяще провести штурм прорывов, закончив его победой, доведя до каждого станка промфинплан третьего года пятилетки.

ТРЕВОГА В ВАГОННОМ.

Учитесь работать у лучших ударников вагонного цеха Арнатского, Фадеева, Лобанова.

30 августа рабкоры - ударники вагонного цеха ВРЗ получили письма с надписью: «особо важно—срочно тов...», а внутри конверта значилось:

— «Дорогой товарищ! 31 августа в 6 час. веч. — рабкоровская тревога; возьми карандаш и бумагу и явись в красный уголок. Обязательно пригласи 2-3 лучших ударников».

К 6 часам явилось 13 рабкоров-ударников.

После коротенького совещания дружно принялись за выпуск стенгазеты. Каждый из присутствующих написал по заметке; к 11 ч. 30 мин. стенгазета была готова.

Вот что выяснилось на тревоге:

— Бригада Арнатского действительно работает по ударному. Рабочий день у ней уплотнен полностью. Внутри бригады развито соревнование. Пьянка—изжита совершенно. В итоге, производительность труда в бригаде поднялась,—сообщает тов. **Опарин.**

Он же рассказывает: — ударник тов. Фадеев не имеет прогулов в течение нескольких лет. К производству относится вполне сознательно, после него не бывает никаких недоделок.

Тов. **Проворов** сопоставляет работу 2-х бригадиров:

— Тов. Лобанов всю энергию убивает на то, чтобы его бригада работала хорошо. Необходимые части у него всегда запасены, внимательно следит за работой и никаких заминок в его бригаде под его руководством не бывает.

Но когда остается заместителем Шестаков,—другая картина. Части не бывают приготовлены и рабочим приходится самим отправляться в поиски. Шестаков только ходит из угла в угол.

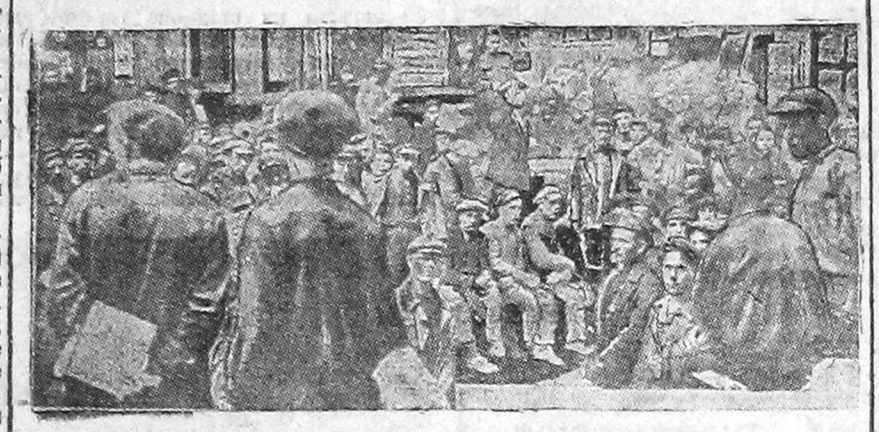

Рабочие вагонного цеха ВРЗ на производственном совещании.

Заслуживает внимания бригада Тюкалова. Несмотря на то, что бригада имеет увеличенное задание, а состав бригады уменьшился на 3 чел., задание выполняется полностью.

Быстро и аккуратно выполняет работу сверловщик Шестеров.

Но на ряду с положительными фактами масса в вагонном цехе и неполадок.

Наиболее характерно это отразили т.т. Селиванов и Поташко.

— Рабочие в тревоге за промфинплан, а хозяйственники не идут на встречу. Руководят они беспланово, бесхозяйственно. Например, монтеры, мастера, никаких указаний рабочим не дают, они приходят уже тогда, когда работа сделана, иногда приходится переделывать.

Особенно большое зло—несвоевременная подача материалов.

— Нужно собирать раму, а болтов нет, приходится бегать и искать кое-где по мелочам, а требуется 7 тыс. штук.

Н. ПЛАХИН.

ОТЧЕГО ВАШ ЗАВОД ХРОМАЕТ?

Оттого, что цех цеху подставляет ножку.

Котельный цех—всему заводу тормаз.

РАБКОРЫ КОЛЕСНОГО, ТОКАРНОГО, КОТЕЛЬНОГО и ПАРОВОЗНОГО ЦЕХОВ!

Организуйте сквозную бригаду; крепко встряхните мастера-распределителя; заставьте производственный отдел работать по боевому; введите во всех цехах ежедневные оперативные сводки; направьте огонь общественного презрения и бойкота против пьяниц, прогульщиков, лодырей; поднимите новые тысячи рабочих на ударную работу; добейтесь в сентябре ликвидации прорывов!

Неужели ВРЗ будет стоять в черных списках отстающих? Нет! Неверно это. Все говорит за то, что ВРЗ **может и должен справиться с заданиями.** Обязан справиться. А для этого нужно **учесть** прорывы, выявить, **изучить** и ликвидировать их. На ВРЗ не в редкость бывали простои паровозов в ремонте по 16—17 дней, но были простои и в **12 рабочих дней** и продукция была не плоха,—она отнюдь не отличалась от выпускаемых паровозов имевших простой свыше 25 дней. **Увеличенный простой не улучшает качества ремонта.**

Где же прорывы, что тормозит?

Нас тормозят **ВСПОМОГАТЕЛЬНЫЕ** цеха—это корень зла, от которого страдает весь завод.

КОЛЕСНЫЙ ЦЕХ.

Своевременно по графику колес не дает. Сплошь и рядом колесные пары бракуются приемщиком и вновь возвращаются в колесный цех для переточки. Были случаи подачи колесных пар с кривыми кривошипами, с овальными и забитыми пальцами. Как реагировал производственный отдел на этот прорыв?—Видимо никак, потому что такие случаи **продолжают повторяться.**

ТОКАРНЫЙ ЦЕХ.

Несвоевременно подает запасные части. Об этом говорили и писали много, но все по-старому. В токарном цехе накапливается до 8-ми комплектов запасных частей с разных единиц. Безусловно, токарям выгодна работа партией, а не поштучно, но можно ли с этим считаться при среднем ремонте паровозов. Говорить о недостатке квалифицированной рабсилы не приходится, потому, что токарный цех работу сделает—вопрос лишь планогости.

Бывает так, что партия однородной работы сделана на несколько паровозов, а потом паровозы держатся из-за арматуры, или из-за кулисного движения, и в общем паровоз простаивает из-за пустяка, **из-за нераспорядительности, из-за привычки работать с толкачем, из-за отсутствия ответственности по графику.**

Пора изжить «толкачей», которые буквально проживают в токарном цехе

ИНСТРУМЕНТАЛЬНЫЙ ЦЕХ.

Сменили мастера, но не сменили своего метода работы. По-старому отсутствует **исправный** инструмент, по-старому ощущается острый недостаток в **ходовом** инструменте, по-старому кулисное движение подкапливается партией в ожидании цементации. Висят красивые плакаты: «не работай неисправным инструментом», а инструментальная по старому снабжает плохим инструментом.

КОТЕЛЬНЫЙ ЦЕХ.

Никак не укладывается в график, подыскивает об'ективные причины оправдания и верят ему, что у него то, давление воздуха низко, **тогда как шланги во всех соединениях дуют»**; то нет элементов, которые хоть и изготовлены медниками, но **ожидают колпачков из токарной**, а колпачки и не заказаны еще; то не хватает кислорода, когда его в складе достаточно и **его не получили своевременно.**

Теперь нашлись новые причины: недостаток рабсилы и велик об'ем ремонта, хотя этот «великий» объем **никем не проверяется:** нужно ли менять 400—600 штук связей, нужно ли вынимать котел из рамы и нужно ли рубить раму паровоза для смены связей, **тогда как есть полная возможность вынуть котел не ослабляя фундамента!**

Завод попал в черный список исключительно по **вине котельного цеха.** Из-за халатности администрации этого цеха заводу были возвращены два паровоза: один из-за течи, неудовлетворительно поставленной заплаты в огневой коробке, а второй—за не смену плохих жаровых труб по требованию участка.

Случаи халатности продолжаются. На одном паровозе в депо Иваново обнаружили 80 штук связей, оставленных между стенками топки. **На другом паровозе № 4194 в депо Вологда** также обнаружили 60 штук связей за стенками (выдры). На паровозе № 8 серии А, после подкатки обнаружены при осмотре приемщиком ослабление заклепки, которые неоходимо менять. Паровоз № 4 ОД был поставлен в цех и ремонтом паровозного цеха закончен, но был выброшен за ворота цеха, потому, что... нет котловой книги! А когда таковую нашли, оказалось, что котел необходимо испытать в лаборатории, сделали вырезку и послали в Ярославль, а паровоз ожидает результатов во дворе завода, простаивая и ржавея.

Может ли быть дальше терпимо это безобразие? И может ли оно прекратиться, пока руководят цехом **администраторы, которые не стремятся исправить своих ошибок и не хотят изжить недочетов, а главное весьма критически относятся к ударничеству и соцсоревнованию.** А партячейка и завком сквозь пальцы смотрят на это.

* * *

В главном паровозном, цехе особенным злом является плохая **приемка паровоза**, недостаточная борьба с недоделками и как причина этого чехарда с монтерами, которых меняют так быстро, что мастеровые не успевают узнать своего непосредственного монтера. Кроме того, монтеров далеко недостаточно, на каждого приходится по 50—60 слесарей, 310 чел. разбиты между пятью монтерами. Слаба дисциплина в цехе. Наблюдаются отдельные случаи пьянки на производстве. **Но все-таки цех работоспособный и с заданием справляется. Но работа вспомогательных цехов сильно задерживает выпуск:** колесный даст колеса, когда нет, если есть котел и колеса—токарный держит, или инструментальный калкою деталей. В общем Тимка дома—Ваньки нету. Ванька дома—Тимки нету,—и паровоз стоит, а производственный отдел безмятежно дремлет под убаюкивающее муолыканье **мастера распределителя Левина.**

А. Б.

НИ ШАГУ НАЗАД С БОЕВЫХ ПОЗИЦИЙ!

КУЗНЕЧНЫЙ ЦЕХ «КРАСНОГО ПАХАРЯ» ОКАЗАЛСЯ В ОБОЗЕ СОРЕВНОВАНИЯ.

Промфинплан по заводу «Красный Пахарь» за 10 месяцев выполнен с превышением. Однако за последнее время некоторые цеха стали сдавать боевые позиции. Хуже всего в кузнечном цехе.

Особенную тревогу на «Кр. Пахаре» вызывает увеличение прогулов. Так например, прогулы за I-е полугодие составляли 0,56 проц., за III квартал —0,64 проц., а за июль 1,2 проц. И по заявлению фабзавкома в августе опять увеличение.

Промфинплан доведен только до цеха, не все рабочие его знают.

Слабо участвуют коммунисты-производственники в ударных бригадах: из 93-х чел. ударников коммунистов 11 чел., комсомольцев 15, а парторганизация насчитывает на заводе 70 чел и 47 комсомольцев.

Краснопахарцы должны наверстать упущенное, не сдавать завоеванных позиций первого полугодия.

Ф. Горев.

ЛЕСОЗАВОД ОДЕРЖАЛ КРУПНЫЕ ПОБЕДЫ.

В АВГУСТЕ ЗАВОД ПРЕВЫСИЛ ПРОГРАММУ НА 30 ПРОЦЕНТОВ.

Рабочие лесопильного отделения при заводе «Красный Пахарь» по боевому берутся за выполнение промфинплана.

За последний квартал завод разработал 1517 кубометров, что составляет 115,7 процентов выполнения всего задания.

За первый квартал вместо 1171 куб. завод выработал 995 куб. метров. Такой прорыв получился из-за больших прогулов на лесозаводе,—лесозавод сделал 960 часов простоев.

Но сейчас несмотря на большую текучесть рабочей силы (ежемесячно поступает и увольняется от 10 до 25 чел.) на лесозаводе вовсе нет прогулов.

За июль завод перевыполнил план на 19 проц., а в августе на 30 проц. Вместе с этим значительно увеличилась и зарплата рабочего.

С 30 июля завод объявил себя ударным. Только благодаря ударной работе и решительной борьбе с прогулами рабочие сумели добиться этих результатов.

Д. Штинников, Рожин.

Где были комсомольцы ВРЗ?

Из 270 на общезаводское собранке явилось только 52.

Второго сентября на ВРЗ было назначено общезаводское комсомольское собрание. На собрании должен был обсуждаться важнейший вопрос—промфинплан и японские методы. Казалось бы явка на соорание с таким интереснейшим вопросом должна быть обеспечена. Но получилось иначе: из всех 270 чел. заводской комсомольской организации на собрание явилось только 52 чел. На собрание не явились и члены бюро коллектива: Мельников, Пыжова, Братухин и др., секретари цеховых ячеек: паровозного—Пронько, токарного—Федоров электрического—Запорежин, деревообделочного—Белов и секретарь ячейки фабзавуча—Смирнов.

Из 45 комсомольцев ячейки ФЗУ, на соорание пришло только 7

Между тем с выполнением промфинплана на заводе дело обстоит не благополучно. Образовавшийся в августе в вагонном цехе прорыв не только не ликвидируется, а заходит дальше. В августе цех вместо 42 вагонов дал только 34. За первые два дня сентября цех не дал ни одного вагона. Сентябрь месяц объявлен ударным месяцем, но на деле ударной работы нет. Администрация цеха, партячейка, местком, дирекция завода, а в том числе и комсомольская организация ничего не сделали, чтобы работа шла действительно ударным темпом. Об ударности очень много говорится, но на деле ударной работы нет.

Если так пойдет дело и дальше, годовая программа по выпуску вагонов, может оказаться сорванной. Коллектив комсомола ВРЗ должен по серьезному поставить вопрос перед комсомольцами об их участии в производстве, потому что непосещение собрания, где должен был обсуждаться промфинплан завода — это сигнал о неблагополучии в главной работе комсомола.

А.

Субботник в депо Вологда.

Рабочими депо Вологда в субботник 30 августа произведена подъемка трех паровозов, выпущен из ремонта пассажирский паровоз сер. «С 5» и собрано три вагона.

Рабкор ШАРЖУКОВ.

Равняйтесь по движенцам.

На складе топлива ст. Вологда 1-я программа выгрузки топлива выполняется с превышением. Норма выработки при 8-часовом рабочем дне 200 проц. Но большинство рабочих перевыполняет контрольную цифру. Рабочие узла берите пример ударной работы с движенцев.

Ильюшкин.

ПИСЬМА ИЗ СЕЛЬСКИХ РАЙОНОВ.

ПОД ПРОЛЕТАРСКИМ РУКОВОДСТВОМ
организуем новый мощный прилив в колхозы.
Шефские бригады--на уборку льна!

29-го августа состоялось совещание правления Вологодской колхозсекции с присутствием председателей ряда колхозов. На совещании были заслушаны сообщения председателей о ходе уборочной и осенне-посевной кампаний в колхозах.

Уборка ржи с полей закончена, озимой сев также закончен. Отстал в севе колхоз «Путь Ленина» за отсутствием должного количества рабочих рук и тягловой силы.

Не полностью убраны травы в колхозах Труд, Вожатый, им. Ленина, Ленинский путь и Победа.

Сейчас в колхозах поспели к уборке яровые культуры,--овес, ячмень, лен.

Докладчиками высказаны опасения **за своевременную уборку льна.**

Необходимо помочь колхозам. Шефы должны учесть это и оказать соответствующую помощь колхозам в своевременной уборке льна.

Убранный своевременно лен в периоде восковой спелости (период неполного созревания) дает больший выход льноволокна и лучшего по качеству. Надо помнить, что каждые лишние три тонны льноволокна, которые может дать своевременная уборка, **дадут нам лишний трактор.**

Шефы, не ограничивайтесь вывеской шефства, окажите реальную помощь колхозам в уборке **посредством ПОСЫЛКИ БРИГАД И УСТРОЙСТВА СУББОТНИКОВ.**

Агроном **ГОЛУБЦОВ.**

РАБОТА В КОММУНЕ в десять раз УСПЕШНЕЕ.

Коммуна Ильичевка Тотемского района Заозерского сельсовета организовалась уже полтора года. Сейчас в коммуне всего 60 едоков, из них 22 трудоспособных, но народ дружный.

В весеннюю посевную кампанию вспахали ярового клина 109 га и 90 га сенокосу выставлено. Во время уборочной кампании работали по 15 часов в сутки. В то же время единоличники обработали на 1 семью 2 га ярового клина и сенокосу 6 га. **ВЫХОДИТ, ЧТО В КОММУНЕ НА 1 ПЛУГ ОДИН ТРУДОСПОСОБНЫЙ ВСПАХАЛ 20 ГА, А ЕДИНОЛИЧНИК 2 ГА ОДНОЙ РЖИ НА ТРУДОСПОСОБНОГО В КОММУНЕ 100 СУСЛОНОВ У ЕДИНОЛИЧНИКА 20 СУСЛОНОВ.**

Чтобы успешнее провести уборочную кампанию были вызваны **насоциалистическое соревнование полеводы, скотоводы, бригадами и индивидуально.**

Дойщица-старуха 68 лет Курицына А. А. вызвала всех дойщиц на ранний многоголовный утренний удой скота.

В прошлом году дали одного хлеба 700 пуд. И нынче большую половину сырого продукта коммуна дает государству. Сельхозмашины есть, но мало; требуются жнейки, самосброска.

А. СКВОРЦОВ.

Спекулянты, контрреволюционеры укрывали разменную монету.
ОНИ ПОНЕСУТ СУРОВОЕ НАКАЗАНИЕ.

Вологодским Окротделом ОГПУ закончено следствие по делу укрывателей разменной монеты. Следствием установлено, что укрытие разменной монеты исходило со стороны антисоветски настроенного, контрреволюционного элемента г. Вологды и районов. Арестованные и привлекаемые по делу своими действиями сознательно способствовали и углубляли трудности в денежном обращении проводили вредительскую линию, направленную к обесценению советского рубля и т. д.

Наиболее характерными лицами Вологодским Окротделом ОГПУ выявлены:

1) **Пристенов А. И.** — торговец. Дореволюции имел крупную рыбную торговлю. Изъято разменной монеты советской чеканки на 286 р. 40 к. 2) **Забродина С. А.**, кассирша ЖАКТа № 5, одновременно «завельвала» денежными делами Горбачевского кладбища. Изъято на 542 руб. 3) **Жаворонков А. П.**, кассир ЦРК «Вологжанин», из'ято на квартире 142 р. 58 к. и укрытой под мешками в кассе ЦРК «Вологжанин» на 50 р. 20 к. Последнюю получил в Госбанке для выдачи служащим при зарплате. Правлению же заявил: «Госбанк в серебре отказал». 4) **Леонович Анастасия**, служащая водоразборочной будки. Фактически крупная спекулянтка дефицитными товарами. Найдено и из'ято разменной монеты на 81 р. 50 коп. 5) **Смыкун**, адм. ссыльный. Обнаружено и из'ято на 96 р. 45 к. 6) **Милонов**—поп из Чебсарского района Из'ято и обнаружено разменной монеты на 270 руб. Милонов говорит: «Бумага-бумагой, а серебро все же серебро, я его очень люблю».

Все укрыватели разменной монеты понесут должное суровое наказание.

Добьюсь победы на колхозном фронте.
Гов. Рожков исправит свою ошибку.

Про меня писали в «Кр. Севере» и «Тяговике», что я отказался от колхоза, когда цех выдвигал, а также и партия. Меня эта заметка затронула, я осознал, что сделал большое преступление, как перед рабочими, так и перед партией. Клянусь честным словом, что теперь я добровольно еду в колхоз хотя бы рядовым колхозником и приложу все усилия проводить в жизнь решение XVI съезда, о чем и прошу напечатать через газету, что я пролетарий и шел добровольно в ряды Красной армии и дрался не жалея жизни, на польских фронтах с нашими врагами, которые хотели нас поработить, и сейчас иду добровольцем в колхоз и заявляю, что все трудности буду переносить для того, что бы остаться победителем на колхозном фронте. В чем подписываюсь и иду в райком, чтобы меня направили.

И. Н. РОЖКОВ—из ВРЗ.

Три выходных дня на уборку хлеба в колхозе.
ПОДХВАТИТЕ ИНИЦИАТИВУ ТОВ. ГАГАРИНА

В РАЗГАР РАБОТЫ В КОЛХОЗЕ ЛЕНИНСКИЙ ПУТЬ — СЕНОКОС И УБОРКА ХЛЕБА—Я В ПОМОЩЬ ЕМУ ОТРАБОТАЛ СВОИ 3 ВЫХОДНЫЕ ДНЯ. ЭТИМ ПОМОГ БЫСТРЕЕ УБРАТЬ ХЛЕБ.

ВЫЗЫВАЮ ПОСЛЕДОВАТЬ МОЕМУ ПРИМЕРУ РАБКОРОВ И УДАРНИКОВ Ж.-Д. УЗЛА ВОЛОГДЫ.

ГАГАРИН.

Вятские физкультурники в Вологде.

30 августа на стадионе горСФК состоялась торжественная встреча вятских физкультурников.

С приветственным словом к гостям от физкульторганизаций ж.-д. узла выступает председатель учбюро физкультуры рабочий ВРЗ тов. **Гордюшов.** В ответном слове представитель вятских физкультурников тов. **Радостев** подчеркивает, что тесная смычка двух физкульторганизаций, является залогом дальнейших побед на ж.-д. транспорте и укрепит культурно просветительную массовую работу среди железнодорожников. Рабочие представители от ВРЗ, «Кр. Пахаря» и др. крупных промышленных предприятий города информировали собравшихся о выполнении промфинплана на производствах.

Результатом проведенных однодневных физкультсоревнований явились новые достижения вологжан: в беге на 1500 метров — **рекорд поставил тов. Романов,** порвав дистанцию в 4 м. 31 сек. На 500 метров первой пришла **Лариса Валович** (ж.-д.) —1 м. 32 сек. В соревнованиях «старичков» (свыше 30 лет) первенство взяли вологжане. Тов. **Долинин** пришел первым в ходьбе на 2 клм. и лучше всех бросил гранату.

Футбол-матч между сборной Вятки и КОР ж.-д. был одним из самых интересных матчей за весь летний сезон. В течение двух таймов игра ни на минуту не ослабевала. Матч закончился в пользу Вятки счетом 3 : 2.

Н. О.

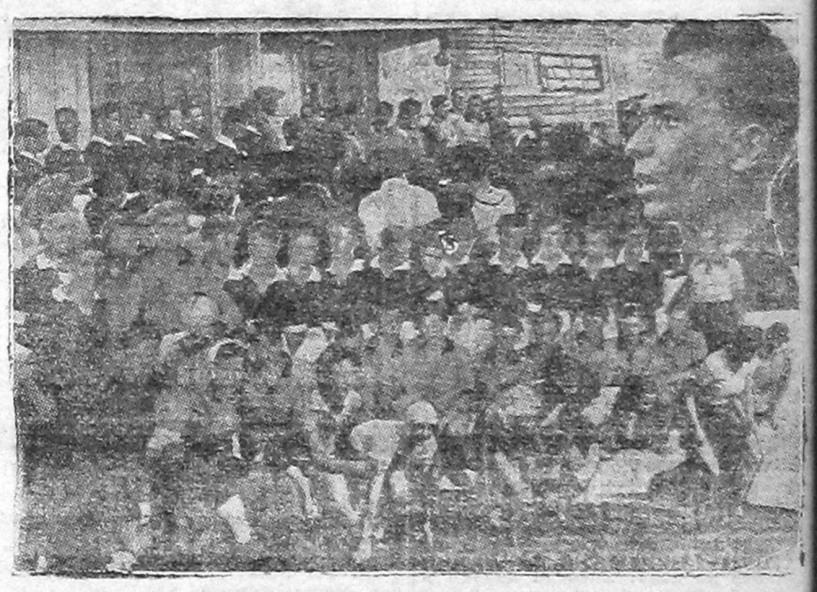

НА СНИМКЕ: вверху: митинг физкультурников на стадионе горСФК. СПРАВА НА СНИМКЕ: тов. Гордюшов приветствует вятских физкультурников, слева внизу: футбол-команды Вятки и КОР, справа: старт женского забега на 500 метров.

Заем «Пятилетка--в четыре года».

Колхозники „Смена" вкладывают в заем свой месячный заработок.
Колхозы «Емский Пионер» и «Труд», откликайтесь!

По инициативе партийцев и членов правления колхоза «Смена» (Вологодский район) подписавшихся на месячный заработок, общее собрание колхоза постановило: подписаться всем остальным колхозникам на месячный заработок и вызвать на соревнование колхоз «Емский Пионер» и «Труд».

Представитель шефа-рабочий швейпрома—А. ЗАМАРАЕВ.

Наш колхоз дает 1450 руб.

Члены братковской ячейки ВКП(б) и колхозники им. Калинина (Братковского сельсовета) на общем собрании 10 августа подписались на заем «Пятилетка в 4 года» на сумму 1450 руб. Вызываем последовать нашему примеру колхозы Еремеевского сельсовета «Коммунар», Чебсарского сельсовета «Красный День» и Воронцовского сельсовета «Новый быт», «Новая Жизнь» и «Наша жизнь».

Бартемьев.

ВЫЗЫВАЕМ МОЛЬСКУЮ МАСЛОАРТЕЛЬ.

Заседание производственного совещания работников Сталинской маслоартели (Ершовского сельсовета, Сверд. района) в количестве 13 человек произвели подписку коллективно на заем «Пятилетка в 4 года» на полумесячный заработок своего оклада на сумму 330 рублей. Вызывается на социалистическое соревнование центрально Мольская маслоартель (Чучковского сельсовета)

Член правления Сталинской маслоартели.

«Красный Пахарь» шагнул за 125 проц.

На 1.-е сентября на заводе «Красный Пахарь» реализовано среди рабочих и служащих займа «Пятилетка в 4 года» на сумму 20 тысяч рублей, что составляет по отношению к заданию—125 проц. (контрольная цифра выражается в 16 тыс. рублей). Подпиской охвачено 85 проц. рабочих. Представитель фабзавкома заявляет, что мы подписку доведем до 30 тысяч рублей.

Подписчик.

ОТВЕЧАЙТЕ, КУВШИНОВЦЫ И ЧУЧКОВЦЫ!
ПЕРВЫЙ СУББОТНИК НА КОМСОМОЛЬСКУЮ БАШНЮ.

Свердловско-сухонская и толшменская бригады комсомольцев устроили субботник на реке Вычегде по поднятию плотов и после субботника на собрании единогласно постановили: отослать вырученную сумму от субботника на комсомольскую силосную башню.

Мы сплавщики комсомольцы спрашиваем: как выполнили остальные деревенские ячейки ВЛКСМ задания по силосу. Если не выполнили, то просим подтянуться ячейкам кувшиновской, чучковской и др.

Бригадир КОСТЫЛЕВ.

Отв. редактор В. КАНЕР.

Городской ТЕАТР.

Гастроли ленинград. театра оперы
5 СЕНТЯБРЯ. Премьера.
«ПИКОВАЯ ДАМА».
Опера в 4 д. муз. Чайковского.
БИЛЕТЫ ВСЕ ПРОДАНЫ.
АНОНС: 6-го «Кармен», 7-го «Пиковая дама».

ДОМ ИСКУССТВ. Касса с 5 ч.
Заграничный БОЕВИК!
„Три Джига"
Драма в 6 частях.

Дом Революции, СЕГОДНЯ 4 СЕНТЯБРЯ
„РЕЛЬСЫ ГУДЯТ"
Драма в 6 частях.
Картину сопровождает музык. трио.
НАЧАЛО СЕАНСОВ в 6 и 8 час.
АНОНС. «СМЕРТНЫЙ НОМЕР»

Судебный исполнитель 2 уч. г. Вологды Уханов ОБЪЯВЛЯЕТ,
что 8 СЕНТЯБРЯ с. г. состоится публичная продажа имущества, принадлежащего гр. Серову, Павлу Дмитриевичу, оцененного в 1000 руб., состоящего из одноэтажного ДЕРЕВЯННОГО ДОМА (половина дома), крытого железом, находящегося по Бестужевской ул., д. 16 для удовлетворения взыскания Шеиной, Анне Христофоровне в сумме 800 рублей.
Желающие торговаться должны представить к началу торга: а) справку Вологодского Коммунального хозяйства, что ни они сами, ни их супруги и несовершеннолетние дети не владеют в г. Вологде какими-либо строениями, подписку о том, что ни они, ни вышеуказанные члены семьи не владеют строениями в какой-либо местности (ст. 309 ГПК и 182 ГК) залог не менее 10% оценки. Купивший обязан донести остальную сумму сверх залога не позднее 7 дней со дня торга иначе залог поступает в доход государства (ст. 311) и сверх того уплатить налог в доход местных средств в размере 5% покупной суммы. ТОРГ вторичный назначается 14 сентября с. г. с предложенной цены и имущество может быть продано ниже оценки.
6573 Судисполнитель 2 уч. г. Вологды Уханов.

ТРАНСПОРТНЫЙ ПУТЕЙСКИЙ ТЕХНИКУМ
извещает, что занятия с принятыми в техникум начнутся с 5 сентября.
Ввиду неполного укомплектования прием заявлений в техникум продолжается до 25 сентября. Стипендии для поступивших на общих основаниях для техникумов. Прием на базе семилетки. Адрес быв. школа девятилетка № 8 ст. каз. дом № 53 у виадука.
6570 ТЕХНИКУМ.

Ввиду массового перехода учреждений из одного помещения в другое, последним необходимо в обязательном порядке делать своевременные заявки телефонной станции как о снятии, так и установке вновь телефонов.
Самовольные снятие и установки телефонов недопустимы.
45 КОНТОРА СВЯЗИ.

Всем заведывающим техникумами, школами повышенного типа и семилетками.
ЦРК «Вологжанин» извещает, что 4-го сентября с. г. в 1 час дня в помещении правления ЦРК созывается совещание по вопросу организации общественного питания студентов.
Явка всем вышеупомянутым заведывающим необходима с материалами о предполагаемом количестве учащихся.
43 ЦРК «ВОЛОГЖАНИН».

Продают. домаш. вещи: мраморный умывальник, медн. посуда и друг. Власьевская, д. 15—кв. 1. Видеть от 5 до 7 час. вечера. 6607

Продается выводок ПОРОДИСТЫХ СУХОПУТНЫХ УТОК «Индийские бегуны». Краснофлотская наб., д. № 55. 6602

ТРЕБУЕТСЯ КОМНАТА ИЛИ КВАРТИРА. Плата по соглашению. Указавшему комнату или квартиру вознаграждение 20 руб. Вологда—правительств. телегр., спросить Трапезникову. 6634

КОНТОРА СОЮЗКОЖ ПЕРЕЕХАЛА в новое помещение УЛ. УРИЦКОГО, 56 (флигель).
1—1 Ликвидком Союзкож.

Горлит № 1. Типография № 2 Полиграфического Треста «Северный Печатник» Вологда