ПРОЛЕТАРИИ ВСЕХ СТРАН, СОЕДИНЯЙТЕСЬ!

КРАСНЫЙ СЕВЕР

Ежедневная газ Вологодск. Окружкома ВКП(б), Окрисполкома и Окрпрофбюро.

Адрес: Вологда, ул. Урицкого, 2. Телефоны: общий—1-90, редактора—1-92, ночной—3-28, конторы—3-45.

ПОДПИСНАЯ ПЛАТА НА МЕСЯЦ.
Для кр-ян и кр-цев — р. 75 к
Для член. профсоюз — р. 85 к
Для прочих . . . . 1 р. 25 к

№ 121--(3321) Суббота, 31 мая 1930 г. № 121--(3321)

Сводный полк осоавиахима, комсомола и просвещенцы приветствуют конференцию у Дома Партии.

Сметем препятствия, преодолеем трудности

Работа 3-ей вологодской партконференции близится к концу. Уже заслушаны основные доклады—крайкома, окружкома и контрольных комиссий.

Беспощадно, по-большевистски критикуя ошибки, имевшие место в практике нашей парторганизации до апрельского пленума, конференция анализирует опыт исправления этих ошибок, отмечает слабые места нынешнего руководства, намечает пути к решительному выпрямлению линии партии в округе, искаженной в период «головокружения от успехов».

Делегаты с мест иллюстрируют свои речи множеством фактов, подтверждающих, что исправление ошибок идет чрезвычайно медленно, что имеются еще во многих случаях и левые заскоки и шараханье вправо. В некоторых районах, в среде ответственных работников, наблюдаются «демобилизационные» настроения, элементы разложения, полная инертность в деле исправления ошибок (Кубино-озерская организация).

Советский аппарат далеко не везде завоевывает авторитет только из-за бюрократизма, пьянства, разложения этого аппарата. За примерами недалеко ходить. Пред. сельсовета (дер. Трестино) ЛОБАНОВ является в сельсовет в таком виде, что его водят под руки, как архиерея. Пред. верховского о-ва потребителей ЗОНИН в пьяном виде грозно размахивает партбилетом, повествует о своих «партзаслугах» и в результате теряет портфель со служебными бумагами. ИВАНОВСКИЙ СЕЛЬСОВЕТ 22 апреля собрался специально для пьянства, при чем члены этого сельсовета не в первый раз превращают свое заседание в пьяную пирушку. 1-го мая напились многие из активистов Краснораменского сельсовета: «тошно и стыдно на них было смотреть»—пишут крестьяне из дер. Сименково.

Таких сообщений можно привести множество, но вывод будет один. Советский аппарат засорен, его необходимо чистить еще и еще, повсеместно. Однако, к этому наша организация относится довольно хладнокровно. Ни смена, ни выдвижение в наших окружных организациях не имеют нужного эффекта из-за инертности организаций в этом вопросе.

Маслозаготовки—один из решающих фронтов в нашей борьбе за соц. строительство, но внимание им—«с задворок».

То же и с другими боевыми хозяйственно-политическими кампаниями—с севом, сплавом.

Куда все это годится? Сможем ли мы твердо сказать партконференции, что исправление ошибок, выправление партийной линии на местах, так же как и в округе, будет обеспечено?

Ясно, что исправление ошибок требует также изменения форм работы, более решительного действия.

Выступления делегатов, обсуждение работы крайкома и окружкома доказывают, что вологодские коммунисты одушевлены твердой решимостью раз навсегда положить конец извращениям линии партии. Наша организация в целом единодушно стремится к тому, чтобы исправить старые ошибки и еще теснее сплотить свои ряды на основе генеральной линии партии, вокруг ленинского ЦК и крайкома ВКП(б).

К 16 партсъезду вологодская партконференция придет сплоченной, верной заветам Ленина, закаленной в борьбе против правой опасности, против «левых» заскоков, против всяческого примиренчества к ним. Самокритика должна стать, наконец, у нас основным методом работы, мы должны во-время вскрывать малейшие ошибки и упущения в своей работе и своевременно их исправлять.

В огне борьбы создается новый уклад нашей деревни, основанный на коллективизации. Борьба эта трудна, на пути много препятствий. Преодолевая эти препятствия, сокрушая классового врага—кулака, сметая с дороги оппортунистов правых и «левых», мы завершим дело коллективизации, заложив фундамент социалистического общества.

Борьба с уклонами от ленинской линии

В ВОЛОГОДСКОЙ ОРГАНИЗАЦИИ ДО СМЕНЫ РУКОВОДСТВА БЫЛА ОДНОБОКАЯ

Усилим борьбу со всякими уклонами и с примиренчеством к ним

КОНФЕРЕНЦИЯ ВСЕМ СОСТАВОМ ВЫШЛА НА ЗАВОДЫ

ДНЕВНИК КОНФЕРЕНЦИИ

С утра 29 мая на заседании 3 окружной партийной конференции заслушивается доклад т. **Ромашина**—о работе окружкома ВКП(б)

Тов. **Ромашин** вкратце обрисовывает пройденные этапы работы вологодской окружной парторганизацией, начиная с первой окрпартконференции: подъем организации, затем период головокружения руководителей организации под влиянием успехов и далее отход от ленинской линии—в «левые» загибы. Причины тому—вологодская организация до последнего времени не ставила серьезно вопроса о борьбе на два фронта—с правым и «левым» оппортунизмом, а боролась по существу на один фронт только против правого уклона. Тов. **Ромашин** перечисляет ошибки организации и окружкома, зачитывает ряд неверных директив, разосланных на места окружкомом. При чем т. **Ромашин** четко ставит вопрос о том, что крупные политические ошибки нельзя смешивать с другими ошибками, сделанными на местах, с ошибками, граничащими с преступлениями, которые караются революционной законностью.

Окружная чрезвычайная партконференция совершила грубую политическую ошибку—она не сумела в организации вскрыть политических «левых» ошибок, которые уже тогда были налицо (Св.-Сухона, Грязовец) Чрезвычайная конференция приняла «дутую» коллективизацию за настоящее движение бедняцко-середняцких масс к коллективизации.

В промежутке времени январь—апрель вся вологодская организация на всех участках работала **с худшими показателями** (лесозаготовки, маслозаготовки, промфинплан). Особенно подробно т. **Ромашин** останавливается на положении животноводства по округу и заявляет, что решение ЦК ВКП(б) по вологодской организации в этой части целиком не выполнено. В части животноводства не только колхозы, но даже и совхозы имели неверную установку—они были ориентированы более на полеводство, чем на молочное животноводство. Перелом всего руководства и всей системы организации нужно сделать в том отношении, чтобы ведущим началом в экономике округа было бы действительно животноводство.

Дальше т. **Ромашин** останавливается на работе профсоюзов, при чем отмечает, что у профсоюзов сейчас нет живой, бьющей политической работы, они не поднимают массы, профсоюзы отстают по формам работы от жизни. Тяжелое состояние переживает комсомольская организация, она требует серьезной помощи и руководства от парторганизации.

Касаясь внутрипартийного положения, т. **Ромашин** четко ставит перед организацией вопрос о решительной борьбе с правым и «левым» оппортунизмом и примиренцами. Работу с беднотой и батрачеством ячейки на местах ведут как подсобную, но не ставят организацию батрачества и бедноты задачей первой важности. В виду слабости этой работы кулак в последнее время поднял голову (ряд поджогов случаев террора).

Пред. шуйского рика тов. Слевуцкая от имени партконференции отвечает на приветствия сводного полка комсомола на митинге у Дома Партии.

В заключение т. **Ромашин** заявляет: боевой задачей организации является действительное сплочение рядов партии на основе генеральной линии партии, борьбы на два фронта.

После содоклада т. **Карельского**—о работе ревизионной комиссии, с отчетом о работе окружной контрольной комиссии выступил т. **Чижик**. Основное содержание доклада—результат работы по проверке и чистке рядов ВКП(б), проходящая чистка, советского аппарата, массовая работа (шефство рабочих организаций над учреждениями) и борьба за идейное сплочение рядов партии.

Оставшееся время дня и утреннее заседание 30 мая было уделено для прений по докладам т. **Ромашина** и т. **Чижик**. Выступили 24 делегата, товарищи: **Лебедев** (Вожега), **Полозов** (Сухона), **Мещерская** (ж.-д. узел), **Левитин** (госпароходство), **Попов** (Леденгск), **Пископель** (ВРЗ), **Поспеловский** (окружком), **Луценко** (Вологод. р.), **Платонов** (Сухона), **Харин** (Толшма), **Малышев** (Харовский р.), **Швечков** (окрОНО), **Никитинский** (Грязовец), **Краснобаев** (ТЧ13), **Ботов** (ВРЗ), **Забодалова** («Сокол»), **Анучин** (Сямжа), **Трофимов** (Усть-Кубина), **Майданов** (ОК), **Аппель** (Кр. заводы) **Головин** (горрайком), **Полянский** (Чебсара), **Акинихов** (Куб.-Озерск) и т. **Тепцов** (редактор «Кр. Севера»).

В связи с огромным подъемом внимания рабочих масс к работе конференции (массовые делегации рабочих—с приветствиями на заседаниях конференции, тысячные демонстрации по этому же поводу) конференция решила после утреннего заседания посетить основные предприятия округа: сухонские заводы, ВРЗ, ж.-д. узел, «Красный Пахарь», кожзавод, Швейтрам, водников и, наконец, красноармейский полк. **Подробный отчет об этом будет дан в завтрашнем номере газеты.**

С приветствиями конференцию посетила делегация рабочих от кожзавода «Труд» и делегация колхозников из Грязовецкого района от колхоза Бортниково. Как доложила делегация, в этом колхозе сейчас состоят 92 хозяйства с 300 едоками. Колхоз имеет у себя 4 трактора и много сельскохозяйственных машин. Недавно в колхозе организованы детские ясли, детский сад.

— Заверяем конференцию в том, что мы не отступимся от коллективизации, несмотря ни на какие кулацкие вредительства и трудности, переживаемые колхозом—так заявил приветствовавший от делегации бортниковского колхоза т. **Королев**.

Кроме того, конференцией получен ответ на посланное приветствие от северодвинской окружной партконференции.

Семена льна в ссуду единоличникам

о дополнительных мерах к выполнению посевных планов льна и конопли

Постановление Совнаркома СССР

В целях выполнения посевных планов льна и конопли Совнарком СССР в дополнение к постановлению от 23 апреля 1930 г. постановляет:

1. В тех случаях, где действительно оказывается невозможным распределить посевные семена льна и конопли среди единоличных контрактантов на началах, предусмотренных постановлением Совнаркома СССР от 23 апреля 30 г. разрешить совнаркомам союзных республик и президиумам областных и краевых исполкомов выдавать единоличным бедняцким и середняцким контрактантам семена льна и конопли в ссуду до сбора урожая.

2. Обязать Союзколхозбанк немедленно дать распоряжение своим местным органам, чтобы от контрактующих организаций беспрепятственно принимались к учету обязательства по ссуде семян, льна и конопли.

3. Обязать совнаркомы союзных республик, областные и краевые исполкомы льноводческих и коноплеводческих районов обеспечить такой порядок продвижения семян льна и конопли, чтобы ни одно хозяйство, заключающее договор по контрактации льна и конопли и нуждающееся в семенах не осталось неудовлетворенным.

4. В виду возникших на местах затруднений ст. 5 постановления ЦИК и СНХ Союза ССР от 23 апреля 30 г. о дополнительных льготах колхозам (собрание законов СССР 30 г. № 24, ст. 261), разъяснить, что колхозы получившие семена льна и конопли в ссуду, обязаны их возвратить после сбора урожая натурой, из расчета пуд за пуд одинаковой чистоты.

Предсовнарком Союза ССР
А. И. РЫКОВ

Зам управделами Совнаркома Союза ССР и Совета Труда и Обороны
И. МИРОШНИКОВ.

Новые научные учреждения Северного края

Коллегия Наркомзема РСФСР утвердила сеть научно-исследовательских учреждений по сельскому хозяйству РСФСР.

В СЕВЕРНОМ КРАЕ НАРЯДУ С КРАЕВЫМ ИНСТИТУТОМ СОЦИАЛИСТИЧЕСКОЙ РЕКОНСТРУКЦИИ СЕЛЬСКОГО ХОЗЯЙСТВА ОРГАНИЗУЮТСЯ: СЕВЕРНЫЙ ИНСТИТУТ МОЛОЧНОГО ХОЗЯЙСТВА В ВОЛОГДЕ, ЗОНАЛЬНЫЕ СТАНЦИИ ПО МОЛОЧНОМУ ХОЗЯЙСТВУ В ХОЛМОГОРАХ, ПО ЗЕРНУ СЕВЕРО-ДВИНСКОМ ОКРУГЕ, ПО ЛУГАМ И ПАСТБИЩАМ В ВОЛОГДЕ, ПО ПУШНОМУ ХОЗЯЙСТВУ И ОЛЕНЕВОДСТВУ В СЕЛЕ ТЕЛЬВИСОЧНОМ.

ПАРИЖСКИЕ БЕЛОГВАРДЕЙЦЫ И ПОЛЬСКИЕ ПИСЛУДЧИКИ

изобретают новые провокации против СССР

Выпады против полпредства в Варшаве

ВАРШАВА 29 мая. Орган пилсудчиков «Газета Польска» возобновил в последние дни выпады против полпредства СССР в Варшаве. Первым шагом была статья «Газеты Польской», которая, опираясь на нелепую басню, почерпнутую из мемуаров Беседовского, обвиняет депутата Тромпчинского, что он вместе с Войковым готовил якобы покушение на жизнь Пилсудского.

Сегодня «Газета Польска» в передовой доказывает национал-демократам, осуждающим всякие новые проекты похода на Киев, что «самостоятельная Украйна» из земель, отторгнутых от СССР, под протекторатом Польши как нельзя более отвечает интересам Польши. Выдвинув целый арсенал «аргументов», газета приходит к выводу, что советское правительство явление переходное, никакая другая Россия не признает границ рижского договора. Поэтому, пишет газета, Польше необходимо еще до появления этой другой России поторопиться с созданием буферного украинского государства.

БЕЛОГВАРДЕЙЦЫ ПАРИЖА ФАБРИКУЮТ БЛАНКИ СОВЕТСКОГО ПОЛПРЕДСТВА

ПАРИЖ, 26 мая. По полученным достоверным сведениям, здешние белогвардейцы затеяли новую провокацию заказав в одной из парижских типографий конверты с бланками полпредства и торгпредства. Повидимому, имеется в виду либо использовать эти конверты для посылки контрреволюционной литературы в СССР, либо скомпрометировать наши учреждения рассылкой в этих конвертах подложных документов, которые попадут потом в руки французской полиции.

Революционная борьба в Индии

Под лозунгом: «Крестьяне и рабочие соединяйтесь!»

ЛОНДОН, 29 мая. В карательной экспедиции северо-западной пограничной провинции Индии принимают участие аэропланы, бомбардирующие укрепленные холмы, за которыми скрываются повстанцы. Пешаварский корреспондент «Таймс» сообщает, что орган пограничной лиги молодежи выходит с красным аншлагом, изображающим серп и молот и лозунг: Крестьяне и рабочие, соединяйтесь.

Провокация повлекла новые жертвы

ЛОНДОН. В Рангуне на почве раздувания властями расовой вражды произошли новые столкновения между уроженцами Бирмы и жителями племени анохра. Вмешавшаяся полиция открыла огонь. В городе по прежнему подавленное настроение. Магазины и фабрики закрыты. Движение остановилось. По последним проверенным сведениям, число убитых во время столкновений в Рангуне достигает 81 человек.

Слово т. Лебедеву (из Вожегодской делегации)

Окружное шарахание

Несмотря на четкие решения апрельского пленума ОК и ОКК ВКП(б) в нашей организации наблюдается шараханье от «левых» загибов к правому уклону. И это шараханье наблюдается не только на местах, в сельсоветах, но и у окружных организаций. ОкрЗУ дает явно правооппортунистическую директиву: чтобы нарезать кулакам земли за счет клина колхозов. Маслосоюз шлет на места совершенно бесклассовую директиву о выдаче премий за молоко (без всякого подразделения на бедняков, середнякови кулаков).

Эти директивы не остались без последствий. Явенгская ячейка ВКП(б) за счет клина колхоза нарезала землю для кулака, снабдила кулака семенами и организовала общественную запашку этой кулацкой земли. Климовский сельсовет перевел кулака в группу бедняков. Тавренгский сельсовет решил, что у них кулаков нет вообще.

Поэтому, конференция должна со всей решительностью ударить по этим правым дельцам. Нужно поставить вопрос об очищении рядов партии от неисправимых оппортунистов, не желающих встать на путь генеральной линии партии. В то же время, нельзя ослаблять борьбы с «левыми» загибщиками, при чем, борьба эта не должна ограничиваться только тем, что послать «левых» загибщиков для лечения на курорт.

К ЗИМНИМ ЛЕСОЗАГОТОВКАМ надо готовиться немедленно, с расчетом к 1 августа все привести в боевую готовность. Окружкому с помощью РКИ не позднее июля надо проверить эту подготовку. Сейчас на местах подготовка идет слабо—нет твердых заданий, не знают кто должен вербовать рабочую силу, какие средства будут отпущены на механизацию и рационализацию лесозаготовок, не знают норм выработки, какие будут расценки. В прошедшем сезоне лесозаготовок скверно поставлен или даже совсем не было учета труда в лесу и особенно результатов соц. соревнования и ударничества. Это нужно учесть.

ТЕЗИСЫ О КОЛХОЗНОМ СТРОИТЕЛЬСТВЕ в Вологодском округе, розданные делегатам конференции, страдают тем, что практически дают чрезвычайно, я бы сказал, куцее направление. В тезисах нет ничего конкретного относительно развития молочного животноводства, указан такой общий пункт, который можно выполнять в течение нескольких лет. В тезисах не указано—какие пути увеличения стада скота, в каких размерах, обеспечение кормовой базы.

Считаю, что намеченные в тезисах темпы колхозного строительства округа (закончить к 1933 г.) очень медленные. Вологодский округ имеет больше шансов на ускоренные темпы в колхозном строительстве, чем другие округа Северного края.

НАША ДЕРЕВНЯ с точки зрения диференциации (расслоения) не изучена, а отсюда нередки на основе этого перегибы. Это надо сделать в наикратчайший срок, конференция должна сказать веское слово.

Слово т. Мелкову (колхоз «Красный Октябрь»)

Говорить о хороших сторонах—не давали

Небольшое замечание к отчету контрольной комиссии. Комплектование комиссий по проверке и чистке рядов партии во многих местах было неудачное, и как результат этого—в ряде ячеек комиссии наделали много ошибок. В Вожегодском районе чистка проводилась комиссией под председательством т. **Цекура**. На проверочном собрании т. **Цекур** прямо заявил, что высказываться о коммунисте надо только о том, что числится за ним плохого, а о хороших сторонах высказываться не к чему. Тех, кто говорил о хороших сторонах проверяемого коммуниста, т. **Цекур** обрывал, не давая докончить выступление. Поэтому получалось впечатление, что хороших коммунистов у нас нет, а исключительно порочные. А на примере хороших коммунистов могли и другие поучиться, как надо работать. Ведь чистка должна была преследовать и воспитательные цели.

Камско-печорский водный путь соединит Каспийское море с Полярным

МОСКВА, 28 мая. Наркомпуть рассмотрел и утвердил ориентировочный эскизный проект Камско-Печорского водного пути. Значение водного пути, соединяющего Каспийское море с Полярным, соединяющего Баку Махач-Кала, Астрахань, Архангельск Мурманск в новый проектирующийся Северный порт под названием Индиго огромно.

Удешевление грузооборота и ускорение прохождения грузов в пустынные, мало обследованные края Печоры, граничащие с Большеземельной тундрой, делают постройку этого пути совершенно рентабельной.

Экономические выгоды строительства: **при сооружении плотин водохранилищ в бассейнах рек Ильча и Колва возможна постройка двух гидроэлектрических станций с общей мощностью сто тысяч киловатт. Станции полностью могут разрешить электрификационную проблему края и даже снабжать энергией некоторые районы Северного Урала. Наличие кратчайшего пути благотворно повлияет на развитие в крае промышленности. В частности намечается, в связи с сооружением водного пути, постройка древесно-химического комбината, материалы которого будут доставляться именно по новой водной системе, единственно рентабельной. Большое значение приобретает краевой экспорт леса, который может вывозиться дешевым способом в устье Печоры непосредственно в Архангельск, далее в Мурманск. Особо необходимо отметить огромное влияние водного пути на культурное развитие края, поскольку новый путь тесно свяжет область Коми с центральной Россией.**

Стоимость работ первой очереди определена в 75 миллионов. В первых числах июня в район верховьев Печоры—основное место работ первой очереди выезжает смешанная комиссия НКПС ВСНХ СССР для осмотра места начала подготовительных работ.

15 миллионов на сооружение канала в 30-31 году

МОСКВА, 28 мая. 27 мая центральное плановое управление НКПС заслушало доклад инженера Иогансена о ходе подготовительных работ по строительству Камо-Печорского водного канала.

В резолюции по докладу Иогансена указывается, что к сооружению канала можно будет приступить только по утверждении эскизного проекта канала иностранной экспертизой. Кроме того проект сооружения канала должен быть тесно увязан с разрабатываемой ныне проблемой Большого Урала. Признано необходимым доработать геологическую часть проекта.

Управлению строительством канала поручено форсировать проектные работы по соединению северного порта Индиго с Камо-Печорской водной системой. **В 30—31 году на работы по сооружению канала предполагается затратить пятнадцать миллионов рублей.**

Решение ЦК партии по основным вопросам округ не выполнил

Ведущая отрасль экономики округа — животноводство, вместо под'ема, переживает тяжелый кризис

Нужно поставить вопрос о пребывании в партии тех, кто не желает итти по ленинскому пути

(Из прений по докладам т. Ромашина и т. Чижик)

В прениях по докладу т. **Ромашина** о работе окружного комитета партии и по докладу т. **Чижик**—о работе окружной контрольной комиссии—записалась добрая половина всего состава делегатов. На заседаниях 29 мая и утреннем заседании 30 мая высказались 24 товарища. Главное внимание выступавшие уделили тому, как вологодская организация должна бороться за генеральную линию партии в своей дальнейшей работе, в борьбе на два фронта—против правого оппортунизма, «левых» авантюр и примиренчества к ним, брали под здоровую критику руководство хозяйственно-политическими кампаниями округа и ряд специальных вопросов.

Работа с беднотой— одни разговоры!

Т. Поспеловский говорит, что решения ЦК партии по вологодской организации в важнейших и решающих

Тов. АНДРИЯНОВ, делегат III окр. партконференции (колхозник из коммуны «Смена»).

вопросах нашей организацией не выполнены, что вологодская организация и ее руководство не приняли надлежащих мер, которые могли бы обеспечить выполнение этих решений. Основная отрасль экономики округа—животноводство—не только не развивается, но вместо подъема имеется даже абсолютная убыль стада молочного скота, наблюдается кризис животноводства. Наши колхозы, и, к стыду сказать, даже и совхозы, еще не стали животноводческими.

Работа с беднотой и батрачеством, как заявил т. **Поспеловский**, во многих местах не ютится даже на задворках. Группы бедноты при большинстве организаций, где необходимо их создавать, не организованы, а если и имеются, то хило работают. Руководство окружкома этой наиважнейшей работой было далеко недостаточно. Как выразился т. **Майданов**: работа с беднотой и батрачеством у нас **одни разговоры**. Маслосоюз совершенно не знает даже, где по его сети имеются группы бедноты и, тем более, что они делают.

Из огня да в полымя

Многие делегаты приводят примеры, когда вместо исправления допущенных ошибок на местах подчас их замазывают, или еще хуже—углубляют свои ошибки, шарахаются от «левых» загибов вправо Т. **Акинихов**—делегат Кубино-Озерского района—рассказывает, что в их районе многие работники сначала допустили преступное отношение к середняку—зачислили многих середняков в число кулаков, переобложили их налогом, а сейчас некоторые сельсоветы совсем «потеряли» кулака. Вместо энергичного исправления допущенных ошибок, многие ответственные работники до последнего времени пьянствовали.

В Свердловско-Сухонском районе, говорит т. **Полозов**, несколько лет не замечали кулака, а потом кулаков набрали столько, что некоторые места оказались сплошь «кулацкими». В число таких «кулаков» попадали и были индивидуально обложены настоящие середняки, платящие сельхозналог по 20—30 рублей. Из 500 лишенных избирательных прав оказалось впоследствии 106 середняков. Сейчас эти середняки восстановлены в правах голоса.

В одном из сельсоветов Сухонского района во время дутой коллективизации вся земля была объявлена колхозной, а когда после получился отлив из колхоза, то выдавать землю оставшиеся колхозники вышедшим отказались, в результате до 57 проц. бедноты осталась без ярового клина.

„Попробуйте вступить!"

Т. **Никитинский** (из Грязовца) сообщает, что допущенные ошибки при коллективизации резко отразились на ходе весенне-посевной кампании. Т. **Харин** говорит, что в их сельсовете (Толшменского района) о льготах колхозникам разъяснено, а самих льгот никто не предоставляет.

Нездоровое настроение встречается у некоторых колхозников еще и в отношении к единоличному хозяйству Наглядный пример этому привел т. **Попов** (из Леденгска). Пережившие столько мучений от головотяпской коллективизации, оставшиеся колхозники заявляют единоличникам: «Вышли из нашего колхоза—попробуйте теперь снова вступить к нам, мы вас не примем и посмотрим, как вы будете потеть на своем клочке и что из этого получится».

Лесорубы к колхозу не подготовлены

Несмотря на успешность в основном проведенного сплава и лесозаготовок, несколько товарищей высказывается о крупных недостатках в лесозаготовительной работе. Т. **Поспеловский** указывает, что громадное скопление в одном месте—в лесу бедняцко-середняцких масс не было использовано для подготовки этих масс к коллективизации, в целях разъяснения политики партии и советской власти.

— Совсем нет подготовки к транзитному сплаву—говорит т. **Левитин** (госпароходство). В результате неподготовленности и нераспорядительности руководителей некоторые суда в ожидании погрузки простаивают по 20 дней. Решение крайкома партии об укреплении коллектива работников водного транспорта партийцами и комсомольцми не выполняется.

Не перестроились даже райкомы

Резко поставлен вопрос на конференции о перестройке партийной работы на основе новых форм, для приближения ее к массам, улучшения руководства ею. Тов. **Майданов** заявляет: каждый должен серьезно задуматься над тем, что мы директиву ЦК партии о перестройке партработы не выполнили. Ни от одного райкома еще нет сведений, говорящих о том, что райком перестроился, о низовых звеньях организации и говорить не приходится.

Рост парторганизации за счет рабочих, батраков и бедняков идет медленно. Т. **Платонов** (Сухона) говорит, что в нестеровской ячейке из 17 заявлений, поданных от батраков в декабре, приняты в партию по сегодняшнее число только двое.

Забыли шефство

Еще в худшем состоянии находятся профсоюзные организации. Профсоюзы отстают от жизни, не возглавляют движения рабочих масс в соревновании, ударничестве. О перестройке профсоюзной работы даже и разговору не слышно.

Как отмечали некоторые ораторы, профсоюзы совсем мало делают для мобилизации рабочей массы к социалистическому переустройству деревни.

В этом же самом повинна и парторганизация. Т. **Поспеловский** отмечает, что окружком упустил руководство важнейшей организацией шефским обществом коллективизации, отдел агит-масс окружкома не мог сыскать концов—кто руководит этой организацией, где она обитает.

Несколько выступающих сообщали о слабости работы среди женщин. Т. **Мещерская** (работница ТЧ13) говорит: «Крупным недостатком в коллективизации является неорганизованность женщин. Подчас крестьянки халатно относятся к своей работе, не заботятся об улучшении колхозного стада, были случаи, когда колхозницы сознательно поили из одной шайки больную и здоровую скотину. Межу тем, работы среди крестьянок колхозниц, в особенности, никто не ведет. Раньше женотделы хоть небольшую работу да вели, а сейчас после ликвидации женотделов эту работу забывают все.

Не чувствуют ответственности за печать

Самокритика у нас ходит еще очень мягко, неслышно. Так заявили многие ораторы. Но вместо действительного сдвига, превращающего самокритику в настоящий метод всей работы, многие работники занимаются разговорами. Львиная доля работы по развертыванию самокритики приходится на печать. Но как к ней относятся работники руководители—о этом сказал в своем выступлении т. **Тепцов** (редактор «Кр. Севера»).

Многие работники, говорит т. **Тепцов**,—предъявляют к печати высокие требования, но сами не чувствуют на себе никакой ответственности за печать, отказываются даже участвовать в газете, ссылаясь на то, что «некогда писать». Часто крупнейшие вопросы, поднимаемые окружной газетой, местные работники не подхватывают, не дают своих откликов по затронутому вопросу. Рабселькоровским движе-

Тов. ЧУЛКОМА, делегатка III окр. партконференции (работница Швейпрома).

нием парторганизация руководит плохо—за 9 месяцев окружкомом партии не было поставлено ни одного доклада об этом движении. 1500 рабселькоров округа 300 стенных газет, 150 писем ежедневно получаемых газетой «Красный Север»,—все это говорит, что рабселькоровское движение заслуживает большего внимания парторганизации.

Много товарищей высказывается за усиленную работу по подготовке кадров работников для всех организаций. Особенно подчеркивали необходимость усиления руководства культурным строительством в округе.

Многие делегаты приводили примеры усиления правой опасности в рядах партии. Правые оппортунисты, воспользовавшись плодами «левых» загибщиков, подняли голову, в организации имеются более частые случаи шараханья с «левых» галопом вправо. Поэтому, товарищи со всей решительностью требовали от конференции усилить борьбу на 2 фронта—против правого и «левого» оппортунизма, против примиренчества к ним, а также поставить вопрос о пребывании в рядах партии тех, кто не хочет итти вместе с ленинской партией.

4 месяца продержал заявления

Секретарь партячейки колхоза Правда Севера» т. **Грачев** продержал «втыре месяца в своем портфеле 5 заявлений колхозников о вступлении их в партию только по той причине, что **Грачеву** не было известно—сколько нужно рекомендаций каждому вступающему в партию.

Колхозник.

В БОРЬБЕ ЗА СОЦИАЛИСТИЧЕСКИЙ СЕВЕР

(Из доклада тов. Шацкого на третьей окружной партконференции)

Первую часть своего доклада тов. Шацкий посвящает характеристике экономического и политического положения капиталистических стран, революционного движения мирового пролетариата и трудящихся колониальных тран, международного и внутреннего положения СССР.

Охарактеризовав громадные достижения, трудности и задачи социалистического строительства в СССР, тов. Шацкий переходит к основной части своего доклада, к вопросу:

Какую роль в общей борьбе Советского Союза за построение социализма играет и должен играть наш Северный край

Северный край переживает сей ас своеобразный, начальный период своего развития: период напряженной работы по определению хозяйственного лица края, основных направлений его роста. **Мы имеем большое завоевание — решение ЦК партии по докладу Севкрайкома. К концу пятилетки 65 миллионов кубометров леса, три миллиона пудов товарного масла, три миллиона пудов рыбы и на основе этих решающих цифр—коренная реконструкция промышленности и сельского хозяйства края,**— вот что определяет темпы и направление развития нашего края, установленные решением ЦК.

За это решение надо нам, северянам, крепко ухватиться и добиться превращения его в конкретный план, в пятилетку, в контрольные цифры. Это не так просто. Приходится проводить основательную борьбу за размеры капитальных вложений в хозяйство Северного края. Эта борьба совершенно естественна: ресурсы страны далеко не беспредельны, раньше, чем что-либо дать, центру приходится «семь раз отмерять», а скачок, который делает наш край, является по-истине гигантским, и не всегда легко достается доказать, обосновать общегосударственную необходимость такого скачка.

На данном этапе мы имеем следующее. **Госплан РСФСР предлагает капитальные вложения по промышленности и электрификации увеличить с 72 с половиной миллионов в текущем году до 180 с половиной миллионов в 1930-31 г., по сельскому хозяйству —вместо 13 с половиной миллионов тек. года—20 с половиной миллионов в 30-31 г., по транспорту и связи вместо 41 мил.—124 мил. в 30-31 г., по жил. и коммунальному хозяйству вместо 14 милл.—33 милл., по народному образованию вместо 4.700 тыс. —35 с половиной мил. и т. д.**

Районная секция Госплана СССР считает необходимым по промышленности увеличить размеры капитальных вложений, предлагаемые Госпланом РФССР, **еще на 53 милл. руб.**

Эти цифры не являются окончательными. Мы добиваемся их увеличения. Но и они ярко говорят о громадном росте нашего края. Начинает развертываться, на ряду с коренной реконструкцией существующих предприятий, новое капитальное промышленное и ж.-д. строительство.

Наша задача, однако, не исчерпывается получением определенных установок и определенных размеров помощи государства.

Решение ЦК возлагает на наш край, на краевую партийную организацию большую ответственность, которую мы должны с честью оправдать. Основной вопрос: как мы используем эту помощь, как мы осуществим эти установки, как работаем и как должны работать?

При ответе на эти вопросы надо иметь в виду, что короткий период, протекший после 1 краевой конференции, есть период консолидации края, период собирания сил, подбора и отбора кадров, сколачивания аппаратов, период «становления» края, как единого хозяйственно-политического целого.

«О результатах работы судить еще очень трудно, **прошло всего несколько дней (!)**, но недочеты уже есть, работу в секторах некоторые заводы понимают неправильно—**не знают как заседать и т. п.**».

К другому профработнику — предзавкома — рабочие пришли 17 апреля записываться в ударники. «Что вы! —удивился председатель—в ударники мы записываем только 1-го и 15-го!»

К третьему — тоже председателю завкома — обратились с предложением собрать совещания отдельных групп рабочих. Он ответил: «Не наше это дело». Кончилось тем, что рабочие сами потребовали разгона завкома за хвостизм и полную бездеятельность.

Эти примеры можно было бы бесконечно умножать. Они характеризуют общую картину.

Краевой комитет партии не может допустить, чтобы такое положение продолжалось. Так, руководство одного из основных наших профсоюзов —краевого отдела деревообделочников — решительно обновлено. Но это не единственный и не исчерпывающий путь. Нужно вызвать с низов и широко развернуть яростную и действенную критику масс. Этим путем мы добьемся действительной перестройки работы профсоюзов, заставим их прекратить качку между хвостизмом и бюрократизмом, которые по существу являются двумя сторонами одной медали, заставим их выполнять на деле роль массовых организаций пролетариата, крепко связанных с массами, ведущих массы на ликвидацию прорывов, на выполнение плана социалистического строительства. Я убежден, что эта задача будет выполнена, и что ряды пролетариата, сомкнутые в единый железный фронт, сумеют обеспечить победу в борьбе за промфинплан.

Я рад, что могу здесь отметить блестящие результаты работы свердлово-сухонских рабочих, перевыполнивших свой план и претендующих на одно из первых мест в Союзе. Будем надеяться, что у товарищей сухонцев на закружится от успехов голова, что свои успехи они не только закрепят, но и в дальнейшем еще более расширят. Совершенно необходимо, чтобы опыт сухонцев был учтен, чтобы они показали всем рабочим Северного края, каким образом они добились своих успехов как нужно на деле драться за выполнение социалистического промфинплана.

Вместе с тем, т.т. вологжанам следовало бы обратить серьезное внимание на положение на лесозаводах Вологодского округа, помня, что эти заводы играют не такую уж маленькую роль в основной — лесообрабатывающей промышленности всего Северного края, что эти заводы работают на экспорт, являющийся основной хозяйственной задачей нашего края.

Член бюро Севкрайкома ВКП(б) тов. ШАЦКИЙ.

Промышленность растет, но трудности не преодолены

Промышленность нашего края растет значительно. **За первое полугодие настоящего хоз. года продукция ее выросла на 50,4 проц. в сравнении с пр. годом. Основная и ведущая часть нашей промышленности — лесная— выросла на 54 проц.** Этот темп **выше** среднего по Советскому Союзу. Он достигнут как на основе проведенных на некоторых предприятиях реконструктивных работ, так и благодаря напряженным усилиям рабочего класса Севера. Он подтверждает, что намеченные темпы хозяйственного развития Сев. края являются реальными, вполне осуществимыми. Но... большое «**но**», которое перекрывает это достижение. План по лесообрабатывающей промышленности за истекшее полугодие недовыполнен на 6 проц. Еще хуже с качественными показателями. Себестоимость не снижена, а повышена на 13,9 проц., производительность труда снизилась на 13 проц.

В первой половине февраля члены бюро крайкома засели на заводах, чтобы лично помочь ликвидировать прорыв. Результат сказался сейчас же. Так, по Архангельской группе заводов выполнение плана поднялось с 94,6 проц. до 104, 7 проц. во второй половине февраля. Была развернута широкая напряженная кампания по линии партийных организаций, печати и т. д. На основании глубокого и детального опыта, полученного таким образом, бюро крайкома дало и многократно повторило самые подробные, конкретные, исчерпывающие директивы по всем звеньям общественных и хозяйственных организаций. Во втором квартале имеется некоторое улучшение в сравнении с первым. Но это улучшение далеко недостаточно. Директивы оказались невыполненными, действительного перелома еще не достигли, прорыв не ликвидирован.

Множество «неполадок», каждая из которых кажется иногда совершенно незначительной, в совокупности своей определяют рабский, черепаший темп работы, который мы еще не сумели преодолеть. Это верно, что условия работы на наших заводах подчас бывают чрезвычайно трудны. Верно и то, что некоторая часть рабочих—особенно из свежих, еще не получивших пролетарского воспитания кадров—проявляет безобразное, непролетарское отношение к производству. Но ведь и то и другое не дождик, который можно было бы переждать. Если мы трудности не преодолеем еще большим напряжением своих сил, они сами собою не исчезнут. Если мы отставшие ряды пролетариата не подтянем и не **перевоспитаем**, они сами собою не станут сознательными. Между тем, значительная, огромная часть рабочих показывает замечательные образцы трудового героизма. Мы знаем случаи, когда ударники работают по 17 часов без перерыва, работают сверхурочно за обычную плату. Массы проявляют энтузиазм и революционную инициативу в борьбе за выполнение промфинплана. Но это прекрасное, истинно коммунистическое движение не используется, остается часто без руководства. Бывает еще хуже, когда подъем масс фактически срывается, когда создающиеся ударные бригады не получают никакой возможности работать, как бригада, и через несколько дней, вследствие нелепой организации труда, распадаются. Энтузиазм масс не дает тех результатов, которые он мог бы дать.

Суть—в «треугольнике». В отношении партийных ячеек к важнейшей задаче выполнения промфинплана наметился за последнее время некоторый, правда, далеко еще недостаточный, сдвиг. Признаки такого сдвига начинают намечаться и в среде хозяйственных руководителей. Большое значение имеет реорганизация нашего крупнейшего треста—«Северолеса», которая обеспечивает необходимую самостоятельность и ответственность руководителей предприятий. Некоторые достижения имеются в деле подбора более устойчивого кадра директоров заводов. Но все это только самый первый шаг. Категорическое требование—довести промфинплан до завода, цеха, аггрегата, отдельного рабочего—не выполнено. Совершенно нерациональная система оплаты труда не по продукции, а по сырью до сих пор не заменена более разумной, действительно способствующей улучшению качества работы и т. д.

Но совсем плохо дело обстоит с профсоюзами. Здесь—ни сдвига, ни признаков какого-либо сдвига нет. Профсоюзы до сих пор ни в какой степени не повернулись к производству, а если и «повернулись», то таким способом, что только голова чуть-чуть обращена к заводу, а весь корпус твердо стоит спиной к производству. Многие профсоюзные работники поняли перестройку профработы, как установление новых способов и новых сроков заседаний. На днях один из них на вопрос о результатах перестройки профсоюзной работы так и пишет:

Ответственнейший участок нашей работы—лесозаготовки

Лесозаготовки — тоже промышленность. Но своеобразная промышленность. Возьмем леспромхоз. Это по типу своего построения—предприятие последовательно социалистического типа. Но в основном в леспромхозе работают не пролетарии, а крестьяне, мелкие товаропроизводители. Здесь происходит самая тесная смычка промышленности с раздробленным сельским хозяйством.

Лесозаготовки на данном этапе определяют размеры нашего экспорта, решают, сколько мы вывезем за границу.

Лесозаготовки сейчас —самый трудный и ответственный участок нашей работы, потому что они определяют размеры, темпы нашего экспорта, с одной стороны, и потому, что здесь смыкается промышленность с сельским хозяйством, с раздробленной на мельчайшие единицы деревней. Поэтому лесозаготовки в нашем крае на данном этапе — важнейшая и труднейшая хозяйственно - политическая кампания.

В этом году наш край имел программу лесозаготовок свыше 20 миллонов кубометров,—на 84 проц. больше прошлого года. Несмотря на чрезвычайно тяжелые объективные условия нынешнего года (необычайно теплая зима), несмотря на перегибы в коллективизации и раскулачивании, которые свое отрицательное влияние оказали и на лесозаготовки, мы заготовку леса выполнили на 100 с лишним процентов, вывозку на 94 проц. Эти итоги, принимая во внимание, что летом главная часть заготовленного леса будет вывезена,—надо считать вполне удовлетворительными.

Нужно отметить, что Вологда по лесозаготовкам была на первом месте, а перешла по существу на последнее. В крайнем случае она может воевать за предпоследнее место. Архангельский округ, бывший на последнем месте,—выбился на первое в крае место.

В прошлом году мы имели следующую картину развертывания лесозаготовок: на 1 декабря 4,4 проц., декабрь—9,3 проц., январь—20,1 проц., февраль—38,3 проц., март—26,8 проц На 1-е декабря всего 4 проц. Вся основная масса заготовок приходится на январь, февраль, март. В основном—на февраль, 38 проц. в течение одного февраля.

В этом году мы имели более равномерную картину развертывания лесозаготовок. На 1-е декабря—16,2 проц., декабрь—14,9 проц., январь — 22,2 проц., февраль—23,1 проц., март—19,8 проц. Вы видите, что по сравнению с прошлым годом, лесозаготовки расположены более равномерно, нет таких скачков, как раньше, когда на 1 месяц приходилось почти 40 проц. годовой программы. Это уже значительный шаг вперед. Мы начинаем избавляться от лихорадочных скачков в темпах.

В отношении производительности труда по Северолесу имеем следующие итоги. Программа на рубщика составляла в среднем 2,44 кубометра, на лошадь 2,7 кубометра. Выполнено на рубщика в среднем 2,043, на лошадь—2,39. Это немного выше, чем в прошлом году. В марте же программная средняя производительность труда превышена. Это не победа ни в какой степени, потому что план в смысле качественных показателей в целом не выполнен. Но сдвиги--и положительные, несомненно, налицо. И их в такой отсталой отрасли промышленности, как лесозаготовки, необходимо отметить.

Механизация и рационализация лесозаготовок

По конно-ледяным дорогам на 98 проц. выполнена программа. Принимая во внимание теплую зиму, этот итог можно считать удовлетворительным. Рационализированными и механизированными средствами вывозки выполнено 13 с половиной процентов всей программы вместо 15—16 проц. которые надо было выполнить по решению 3-го пленума крайкома.

С тракторами дело значительно хуже. Всего на 40 проц. выполнена программа тракторной вывозки. Огромное количество тракторов вовсе не работало, вследствие безобразной организации дела со стороны треста. Фактически никакого руководства этим делом не было. Но на этом основании сделать пораженческие выводы, что тракторы себя не оправдывают, нельзя. Есть несколько баз, которые превысив или почти полностью выполнив программу, доказали полную пригодность и применимость тракторов в наших лесах, тракторы оправдали себя, чего нельзя сказать о людях, руководивших тракторным делом. Человек, который не умеет провести коллективизацию, сваливает неудачу с себя на коллективизацию. То же можно сказать о человеке, который не хотел или не смог организовать тракторное дело, и сваливает неудачу на трактор. Тут не трактор виноват.

Так же худо обстоит с постоянными кадрами лесных рабочих. Совершенно ничтожное выполнение плана. По Северолесу их количество должно было дойти до 20 с половиной тысяч, фактически в феврале было 6 тысяч, на 10 апреля 3 с половиной тысячи.

Социалистическое соревнование развертывалось, но в основном оно шло на холостом ходу. Соревнование было, вызывали, брали обязательства, шумели, но на ходе самой работы это не отражалось. Были отдельные положительные, даже прекрасные примеры, но не они решают, общей картины они не создают.

Директива об отделении рубки от возки на 80 проц. выполнена лишь формально, а фактически только на 25 —30 проц. Здесь сказывается правый оппортунизм на практике. Некоторые директора леспромхозом так и заявляли, что «не находят нужным» отделять рубку от возки или, что это «хорошо в теории, а не на практике». Это нельзя иначе назвать, как правым оппортунизмом на практике.

Классовая борьба в лесу

Лесозаготовки этого года прошли в обстановке жесточайшей классовой борьбы. Кулак ставил ставку на срыв лесозаготовок. Имели место и такие острые проявления кулацкой активности, как избиения батраков и т. д. Не всегда наши организации вели правильную пролетарскую линию на лесозаготовках, не всегда они организовывали наступление на кулака. Вот, например, состояние работы Лешуковского района показало, что вместо наступления на кулака, дачи повышенных норм, кулаку отводились лучшие и близкие участки аппаратом леспромхоза, и когда сельсоветы реагировали на это и постановляли дать кулакам худшие участки и повысить нормы выработки, уполномоченные рика отменяли решения сельсоветов. Это проявление правого уклона на практике.

За выполнением кулаками повышенных норм в лесу во многих случаях следили слабо, и кулаки этих норм не выполняли, рассуждая, как кулак Костин (Визингский район): «лишь бы поскорее прошла зима, поскорее отвязаться от лесозаготовок, хотя я и так не работаю, а только по лесу гуляю».

Судебными органами директива январского пленума крайкома о выправлении классовой линии судебных органов края, допустивших ряд перегибов по отношению к бедняку и середняку, выполнена недостаточно. За время с 1 сентября 29 г. по 1 апреля 30 г., т.-е. за 7 месяцев за контрреволюционные действия по преступлениям, связанным с лесозаготовками и коллективизацией осуждено 333 чел., из них кулаков 135 чел. или 40,5 проц., середняков 153 чел.—46 проц., батраков и бедняков—12 чел.—3,3 проц.

Вообще, с судом у нас дело неблагополучно. Вам известна история с бывш. председателем крайсуда Ивановым, который поехал на лесозаготовки и стал проводить уравнительность в отношении кулака и середняка и бедняка, лишал всех продовольствия и т. д. Его сняли, осудили, но положение у нас в суде нельзя считать полностью исправившимся.

Вот яркий еще пример классовой слепоты. В одном участке Плесецкого района отводили делянки **по жеребьевке!** В результате многие бедняки получили худшие участки, а кулаки лучшие.

Ряд организаций, когда их заставляли отказаться от пассивного отношения к лесозаготовкам, ударялись в администрирование, в голый нажим на всю деревню, без классового подхода к ней, забывая о задаче общественной мобилизации бедняков и середняков и наступления вместе с ними на кулака. Это своеобразный «левый» загиб в лесозаготовках. Другие организации важнейшую политическую задачу вербовки, т.-е. вовлечения крестьян на лесозаготовки разрешали чисто делячески, считали, что это дело одного только аппарата.

НО В КОНЕЧНОМ СЧЕТЕ ОСНОВНОЙ ПОЛИТИЧЕСКИЙ ИТОГ, КОТОРЫЙ МЫ ДОЛЖНЫ СДЕЛАТЬ, ЗАКЛЮЧАЕТСЯ В ТОМ, ЧТО, НЕСМОТРЯ НА ТЯЖЕЛЫЕ ОБЪЕКТИВНЫЕ УСЛОВИЯ, НА ЯРОСТНЫЕ АТАКИ КУЛАКА, НА

(Продолжение на 4-й стр.)

В борьбе за социалистический Север

(Из доклада тов. Шацкого на третьей окружной партконференции)

(ПРОДОЛЖЕНИЕ)

ПОЛИТИЧЕСКИЕ СРЫВЫ НЕКОТОРЫХ ЗВЕНЬЕВ НАШЕЙ ОРГАНИЗАЦИИ, МЫ ВСЕ ЖЕ ЛЕСОЗАГОТОВКИ, УВЕЛИЧЕННЫЕ В СРАВНЕНИИ С ПРОШЛЫМ ГОДОМ НА 84 ПРОЦ., ПРОВЕЛИ УСПЕШНО, БОРЯСЬ НА ДВА ФРОНТА ПРИ ПОДДЕРЖКЕ ОСНОВНЫХ МАСС ДЕРЕВНИ—БЕДНОТЫ И СЕРЕДНЯКОВ.

На протяжении всей кампании не применялись чрезвычайные меры, совершенно подавляющая часть лесозаготовок выполнена без них. Трудгужповинность была объявлена (и далеко не везде применена) лишь к самому концу кампании, исключительно по причинам стихийным, в виду необычайно резкого потепления, и роль ее в итогах кампании совершенно ничтожна. Ставка кулака на срыв лесозаготовок—этого самого трудного и ответственного участка нашего строительства—бита на основе крепкого союза рабочего класса с трудящимися крестьянами при опоре на бедноту. Это—главная, по моему мнению, проверка работы северной краевой партийной организации за истекший после 1-й краевой конференции период

Качественные показатели, рабсила, кадры

К числу отрицательных уроков прошедших лесозаготовок нужно, прежде всего, отнести вопрос о качественных показателях. Подсчеты еще не успели произвести, но уже сейчас видно, что себестоимость лесозаготовок не понизилась, а скорее всего, повысилась. Задачу понижения себестоимости, повышения производительности труда, борьбы с потерями в лесозаготовках надо к предстоящим лесозаготовкам выдвинуть с такой же остротой, как и в отношении заводов. Необходимо также добиться еще большей равномерности в развертывании заготовок. Директива о начале лесозаготовок с 1 сентября фактически не была выполнена.

Вопрос о рабочей силе (уже в прошедших лесозаготовках было занято свыше 300.000 человек) в связи с предстоящим громадным увеличением программы становится особенно остро. Необходимо, во-первых, добиться фактического удлинения срока работы лесоруба в лесу с 24 дней в среднем (по подсчетам некоторых товарищей) по крайней мере до 70 дней. Необходимо, далее, серьезно поставить проблему о связи сельского хозяйства с лесозаготовками по данной линии, о роли колхозов в разрешении этого вопроса. От отдельных починов, производимых в ударном порядке, необходимо перейти к планомерной организации участия колхозов в лесозаготовках. Обобществление сельского хозяйства должно все в большей и большей степени становиться главным путем пополнения лесозаготовок и постоянными кадрами рабочих и кадрами сезонных лесорубов.

Нужно еще отметить, как новое в прошедших лесозаготовках, широкое участие комсомола (свыше 3000) и организацию сравнительно широкой сети (150) лесорубческих ячеек партии. Ячейки, впервые организованные в совершенно новых условиях работали, в общем, очень слабо. Но самый факт их возникновения, самый факт проникновения коммунистических форпостов вглубь северных лесов не должен быть недооценен. А отдельные лесорубческие ячейки дали интересные примеры массовой работы на производстве. Вот, например, в В.-Тоемском районе часть ячеек поставила задачей организацию, так называемых, лесных производственных коммун. В в.-ильинском лесоучастке коллективной работой охвачены все лесорубы, за исключением кулачества, организовано 6 коллективов по вырубке и вывозке лесоматериалов. В выйском участке вся работа строится на основе коллективизации, создано 14 коллективов из бедняков и середняков. Коммуны работают сообща, делят заработок поровну. Рубка шла успешнее других участков. Работали все трудоспособные мужчины выйского сельсовета. В вершинском л.-участке коллективной работой охвачено 167 рубщиков и 67 возчиков. Результаты: коллективная рубка и возка давала в день 3,25 к./м при 2,75 к./м. у «единоличника». С организацией 5 лесопромысловых коммун в делянке васильево-гавриловского лесоучастка поднялась производительность труда. Если в декабре вырубалось 700 к./м., то в январе выработка увеличилась до 3200 к./м. В результате работы ударников в ряде участков к последнему времени норма выработки по рубке 2,3 к.-м. поднялась до 5,3 к./м., по возке с 2,5 к./м. до 3,5 к./м. В другом пункте того же участка другой ячейкой организовано 9 групп по коллективной работе с охватом 85 рубщиков и 39 возчиков с лошадьми.

Можно и нужно считать чрезвычайно спорной уравнительность, которая в приведенных случаях проводится. Пожалуй, эту уравнительность надо и вовсе не допускать. Но очень важна инициатива, которую проявили лесорубческие ячейки. Важно, что инициатива дала практические производственные результаты. Изучить этот опыт необходимо. Он важен потому, что здесь под непосредственным организующим влиянием социалистической промышленности, рабочего класса и его авангарда—коммунистов переделывается человек, переделывается сама природа крестьянина. Не надо забывать, что лесозаготовки, помимо всего прочего, являются основательной общественной школой для крестьянина—бедняка и середняка. Если бы все коммунисты поняли это, мы могли бы лесозаготовки использовать, как очень серьезный рычаг подготовки массовой коллективизации нашей деревни.

Сплав

Непосредственным продолжением лесозаготовок является сплав. Первая стадия его—молевой сплав—проведена этой весной сравнительно благополучно. Здесь мы, несомненно, научились кой-чему на прошлогодних недочетах и ошибках. Было бы очень опасно поддаться сейчас соблазну упоения успехами и забыть о том, что самое трудное впереди. Между тем, имеются уже тревожные признаки того, что кое-где это почивание на лаврах становится методом работы. В частности, в отношении вербовки рабочей силы на сплав многие организации склонны повторить ошибки первого периода лесозаготовок, решая эту политическую задачу делячески и отдавая ее целиком в «концессию» исключительно хозяйственных ведомств. Такие настроения должны быть решительно ликвидированы. Перелом здесь должен быть достигнут безотлагательно, сплав при всем нашем желании отложить невозможно.

Реконструкция животноводства

В области реконструкции животноводства мы в этом году делаем только первые шги. Эта задача, разумеется, в течение нескольких месяцев, даже в течение года не разрешима. В ЭТОМ ГОДУ БУДЕТ ПРИСТУПЛЕНО К ОРГАНИЗАЦИИ КРУПНОГО ПЛЕМЕННОГО СОВХОЗА С ХОЛМОГОРСКИМ СКОТОМ, ДЕСЯТИ ПЛЕМЕННЫХ КОЛХОЗОВ, ДВУХ ТЫСЯЧ ОБОБЩЕСТВЛЕННЫХ СКОТНЫХ ДВОРОВ, ДВУХ ТЫСЯЧ СИЛОСНЫХ УСТАНОВОК, 16 МЕХАНИЗИРОВАННЫХ и 86 РУЧНО-КОННЫХ МАСЛОЗАВОДОВ, 36 КАЗЕИНОВЫХ ЗАВОДОВ И Т. Д.

В нынешнем году в области животноводства мы должны отметить очень серьезный и отрицательный факт уменьшения стада на 15 проц. Здесь большую роль сыграли несомненно допущенные перегибы в коллективизации и раскулачивании, а также злостный вырез скота кулаками и соответствующая их агитация.

Особенно тревожным является факт значительного выреза молодняка, который является базой дальнейшего роста молочного скота. А нам необходимо к концу пятилетки стадо крупного рогатого скота увеличить на 30—35 проц. Необходимо энергичными мероприятиями обеспечить разрешение этой задачи путем широкой контрактации молодняка, организации коллективных стад при колхозах, расширения травосеяния, широкого развития силосования.

Маслозаготовки Вологда за первое полугодие текущего года выполнила на 78 проц. по отношению к полугодовому плану. Недовыполнен план на 22 проц. По остальным округам еще хуже, но вопрос маслозаготовок разрешается именно в Вологодском округе. При желании можно и тут найти утешение. Нет положения, из которого не было бы выхода, а уж утешение всегда найдется. В частности можно сослаться на то, что Северный край в этом году идет чуть ли не на первом месте по абсолютному количеству заготовок масла. Но, если роль Северного края в деле животноводства, маслозаготовок сейчас особенно велика, то тем большая ответственность возлагается на наш край, где животноводство имеет крепкие корни, составляет неотъемлемую, органическую часть хозяйства, где в этой области есть большие возможности которые мы не научились использовать. Приходится не утешаться, а обратить внимание на то, что план маслозаготовок не выполнен и не в результате каких-либо объективных причин, не потому, что его невозможно выполнить, а потому, что плохо работали. Перегибы особенно вредную роль сыграли и в маслозаготовках.

Основной путь коренного разрешения животноводческой проблемы—это **индустриализация и обобществление** животноводческого хозяйства. Этот путь по докладу Севкрайкома указан и решением ЦК партии о «широкой реконструкции животноводческого хозяйства на базе его обобществления (колхозы, совхозы), индустриализации (маслозаводы, тракторы и т. д.)». Вот почему, когда мы говорим о коллективизации и развитии нашего животноводства, то эти задачи нельзя разделять и противопоставлять друг другу. Довести товарную продукцию масла до 3 миллионов пудов можно лишь на базе обобществления животноводства, являющегося основной отраслью сельского хозяйства нашего края.

Делегация научных работников МХИ приветствовавшая окружную партконференцию.

НА СНИМКЕ: слева направо тов. Ларчин—зоотехник, доцент МХИ, профессор Иванов, ректор МХИ и Стебнев организатор молочного хозяйства МХИ.

Коллективизация и ее темпы в Северном крае

В Северном крае, в том числе и в Вологодском округе, мы, в данный момент, не имеем еще всех необходимых условий для массового вовлечения деревни в колхозы, для сплошной коллективизации края. Но ряд благоприятных условий для коллективизации у нас есть. Прежде всего—высокий процент кооперированности по линии с.-х. кооперации (83 проц. на 1 октября 1929 г.). В частности, вологодская молочная кооперация имеет глубокие и крепкие корни в хозяйстве округа, она органически вросла в самую гущу крестьянского населения. Эта кооперация выросла, разумеется, как торгашеская, как придаток к торговому и промышленному капиталу, но вы знаете товарищи, что кооперация, являющаяся при капиталистическом строе торгашеской, при диктатуре пролетариата превращается в один из главных путей строительства социализма. Надо сказать, что это мощное орудие подготовки массовой коллективизации мы не научились еще как следует использовать. Наоборот, нашлось много «умников», героев «левого» загиба, которые путь к сплошной коллективизации видели через разрушение, а не укрепление этого мощного орудия. Аппарат, руководство, работа с.-х. кооперации находятся в плачевном состоянии. Если мы энергичными действиями быстро исправим это положение, мы тем самым обеспечим необходимые темпы коллективизации.

Далее, в нашем крае есть своеобразное условие, благоприятствующее обобществлению крестьянского хозяйства. Я уже на это указал выше. Это лесная промышленность, лесозаготовки, вовлекающее огромные массы работоспособного населения нашей деревни и непосредственно воздействующие как на хозяйственный уклад, так и на психологию трудящихся крестьян. Я уже указывал, что и это мощное средство мы не научились использовать, как следует.

Таким образом, на основании учета объективных условий нашего края и фактических первоначальных темпов коллективизации надо признать, что темпы—закончить коллективизацию края к концу 1932 года, а Вологодского и Няндомского округов—к концу 31-го г.—были в январе намечены в основном правильно.

Закрепление коллективизации

До февраля, в процессе постоянного, устойчивого и нормального роста процент коллективизации края дошел до 12-ти (с 3 проц. на 1 октября 1929 г.) На первое мая процент коллективизации по краю—12 с половиной. Сейчас по краю идет процесс закрепления коллективизации на близкой к этому цифре. В целом ряде районов, на основе исправления перегибов, на основе разъяснения льгот колхозам, обозначился дальнейший подъем коллективизации. В частности, в таком решающем животноводческом районе, как Холмогорский, коллективизация закрепляется на чрезвычайно высокой цифре—близкой к 40 проц. Таким образом, мы должны в конечном итого констатировать в целом по краю рост коллективизации, правда не «головокружительный», но довольно основательный, можно сказать—громадный для незернового района рост, о котором не так давно и не мечтали. За истекший период средний размер колхозов укрупнился в 4—5 раз, организовано 26 машинно-конных станций, построено 30 новых обобществленных скотных дворов, приспособлено к обобществлению 1662 скотных двора и т. д. Ни о каком отступлении в области коллективизации по краю, таким образом, говорить не приходится. Жалеть о «развалившихся» фиктивных, бумажных, искусственно насажденных, нежизненных колхозах нечего. Исключение составляет Вологодский округ, где, несомненно, имело место отступление, кризис колхозного движения. Здесь в отличие от прочих округов мы имеем, как результат безобразных извращений партийной линии, развал не только бумажных, но и жизнеспособных колхозов, возникших на здоровой основе, не в порядке головотяпства и административного восторга. В Вологодском округе процент коллективизации на 1 мая, в отличие от других округов, не выше, а **ниже** процента на 1 февраля. Это отразилось и на общекраевой цифре, поскольку Вологодский округ играет далеко немаловажную роль в сельском хозяйстве края.

В перегибах особенно отличился Вологодский округ

Февраль явился месяцем «головокружительного» роста. По видимости это был рост колхозов, а на самом же деле—рост безобразий, возмутительных искажений ленинской политики партии. Опьяненные достигнутыми успехами, обуянные честолюбивыми мечтами «переплюнуть» все и вся, целые районы и даже округа (Вологодский и, отчасти, Няндомский) ринулись, потеряв голову, не глядя ни на какие преграды, в том числе на директивы ЦК и крайкома, по пути яростного нажима на середняков и даже бедняков, запугивая их, по пути административного насаждения не только не вместе с середняком, но даже без бедноты совершенно нежизнеспособных «колхозов». Процент коллективизации к 1 марта подскочил с 12 до 45. Но это уже был дутый, фальшивый процент.

Вологодский и няндомский окружкомы решили, вопреки директиве крайкома, закончить коллективизацию этих округов не в 1931, а в 1930 году. Няндомский окружком стал усиленно нажимать на организацию коммун в ущерб основной форме колхозного движения на данном этапе—с.-х. артели, и в этом деле с ним вместе шел и сев.-двинский окружком. Разумеется, в таком бешеном галопе где уж было потерявшим голову руководителям думать о важнейших хоз.-политических кампаниях, как лесозаготовки, маслозаготовки, об организационно-хозяйственном укреплении колхозов, о проблеме роста стада. Задача коллективизации оказалась оторванной от задачи коренной реконструкции сельского хозяйства и превратилась в спортивную игру, в пустую погоню за процентами. И, наконец, раскулачивание стали проводить самочинно, не на основе и не как результат сплошной коллективизации, а как средство возможно быстрее нагнать процент коллективизации.

Решительно отвергая разговоры об отступлении, мы ни в коем случае не должны недооценивать вредных сказывающихся и сейчас результатов всех этих перегибов. Особенно здесь отличился Вологодский округ. Он, пожалуй, больше всех разбежался по дорожке перегибов, а потом окружком, несмотря на большую и твердую помощь ему со стороны крайкома, не нашел в себе ни воли, ни сил во-время решительно приостановить этот вредный разбег.

Здесь необходимо остановиться на ошибках, допущенных крайкомом, в частности январским пленумом крайкома. Эти ошибки охарактеризованы бюро крайкома следующим образом:

1. Неопубликование важнейших решений крайкома по исправлению перегибов в коллективизации и раскулачивании, вследствие чего приведение этих решений не было поставлено под контроль масс.

2. Принятие на январском пленуме крайкома решения об обобществлении в промысловых колхозах не только орудий лова, но и подсобного (по промыслу) сельского хозяйства и средств производства.

3. Вопрос об индивидуальных бедняцко-середняцких хозяйствах, получив достаточное внимание в работе бюро крайкома (план кредитования, землеустройство, направление машин и т. д.), не был развит в решении пленума крайкома, а в вопросе землеустройства даже записан ошибочно (прекращение землеустройства в индивидуальных хохозяйства);

4. Нечеткость некоторых формулировок решений январского пленума крайкома и, в частности, о коллективизации края, как, например: по отчету бюро было ошибочно записано: коллективизировать на 41 проц. в весенней сельско-хозяйственную кампанию, а по докладу «О путях развития сельского хозяйства» правильно записан этот же процент: **за весь 1930 год.** Вместе с этим правильные директивы крайкома о необобществлении молочного скота в однокоровных хозяйствах были посланы с запозданием.

Эти ошибки надо прямо признать, и крайком никогда не собирался их скрывать. Но надо твердо понять, что в практической оперативной работе крайкома эти отдельные ошибки были НА ХОДУ решительно исправлены. Уже начиная с первых чисел февраля на протяжении всех последовавших месяцев крайком, несмотря на то, что места не сигнализировали о перегибах, а некоторые—наоборот—пытались вводить крайком в заблуждение, дал целый ряд четких, недвусмысленных боевых директив по вопросу о правильном проведении коллективизации, по решительной борьбе с перегибами и извращениями. Помимо директив организации получили от крайкома ряд чрезвычайно громких, внятных и не оставляющих никакого сомнения сигналов. Чего стоит хотя бы такой сигнал, как снятие с работы и исключение из партии верхушки холмогорского руководства или приговор к расстрелу приморских мародеров! Некоторыми все эти сигналы были вовремя услышаны и восприняты, другие же оказались слишком туги на ухо, а может быть и не хотели услышать.

Вологда, в частности, помимо предназначенных для всех сигналов, получила целый ряд сигналов, и весьма внушительных, направленных специально по ее адресу. Еще 9 февраля тов. Бергавинов подробно отчитывал вологодский окружком, бахвалившийся 45-процентной коллективизацией.

— Советую,—говорил тов. Бергавинов,—повнимательнее приглядеться к 45 проц. Ошибок при глубокой, как вы говорите, мобилизации масс не может быть. Может возникнуть вопрос о разрыве между руководством и массой. Категорически предлагаем точно по партийному и боевому проводить свою работу в этом вопросе только на основе решений бюро крайкома. **Как вы не можете понять после таких ясных и многочисленных директив крайкома и моей последней статьи, как вы не можете понять обстановки и упорствуете на своем? Видимо, внутренне вы не согласны с директивами крайкома и вопреки им, вопреки политической обстановке не прочь загнуть.**

Это было сказано **9 февраля.** Сказано достаточно крепко и серьезно. К сожалению, вологодский окружком не выполнил данного им тогда же обещания: «обеспечим точное и правиль-

(Окончание на 5-й стр.)

Доклад тов. Шацкого

(Окончание)

ное проведение решений бюро крайкома». Понадобился целый ряд еще не менее серьезных сигналов, о которых тов. Бергавинов говорил на апрельском пленуме вологодского окружкома в своей речи, опубликованной в печати, чтобы вологодское руководство лишь к апрелю месяцу полностью и искренне признало свои ошибки. Если бы окружком послушался краевого комитета, если бы он действительно по большевистски выполнил директивы своего крайкома, мы бы не имели в Вологде того положения, которое мы наблюдали и которое существует здесь сейчас.

Пример Архангельска, который допустил с самого начала не меньшие извращения, который вначале стоял на последнем месте и по лесозаготовкам и по коллективизации, а в конце вылез и по тому и по другому на первое место (27,9 проц. коллективизации на 1 мая) только потому что он, подвергшись беспощадной общественной критике, добросовестно выполнял директивы крайкома и по указаниям крайкома добросовестно исправлял свои ошибки, ясно говорит, что директивы крайкома в совокупности своей полностью обеспечивали сведение до минимума перегибов и извращений, возникших как результат головокружения от успехов, обеспечивали значительно большие достижения в деле коллективизации, чем те, которые мы имеем сейчас.

„Левые" загибщики в роли помощников кулачества

Некоторые злостные загибщики в стремлении во что бы то ни стало смягчить, уменьшить свою вину, сваливают все на «нечеткие формулировки крайкома». Они хотели бы вместо большевистской самокритики, воздающей каждому по его заслугам, мобилизующей массы на действительное исправление недостатков, толкнуть организацию на путь христианского, всеобщего, соборного покаяния, являющегося оборотной стороной христианского всепрощения. Они хотели бы установить «круговую ответственность всех за ошибки», которая помогла бы скрыть конкретных виновников извращения линии партии. «Левый» загибщик Майборода, быв. секретарь няндомского окружкома, натворивший там не мало головотяпства, после того, как его маленько потрепали, вспомнил вдруг о «нечетких формулировках крайкома», и в них увидел корень зла. Три месяца он об этих формулировках не заикался, три месяца он, вопреки последовавшим многочисленным и совершенно четким оперативным директивам крайкома, извращал партийную линию и лишь тогда, когда настал час расплаты, он вспомнил про формулировки пленума. Как будто ничего кроме нечетких формулировок он и не читал. К сожалению, есть у нас еще в партии товарищи, до которых ничего кроме нечетких формулировок не доходит, а четкие они никак не могут усвоить.

В качестве некоего побочного продукта коллективизации мы имеем некоторое оживление правооппортунистического уклона. Вчерашние ура-коллективизаторы в стремлении выгородить себя склонны выставить в качестве виновника... середняка. Ему ставят в вину то, что он колеблется. Не понимают или не хотят понять, что колебания середняка не вечная категория. Сумей не только «дать директиву» середняку, но и убедить его, и середняк перестанет колебаться, укрепится в союзе с рабочим классом и даже станет опорой пролетариата.

Другие под тем или иным соусом хотят посадить на скамью подсудимых... самое коллективизацию. Свой провал они хотят выдать за провал коллективизации. Тот же тов. Майборода и иже с ним рассуждают на тему о том, что коллективизация у нас сейчас вообще невозможна, что «крестьянство в Северном крае отстало еще в самом сознании подхода к коллективизации», проповедует оппортунистическую теорию «самотека». Все это, конечно, на руку махровым, заслуженным оппортунистам, пытающимся протаскивать бесклассовый подход в деревне, отказ от наступления на кулачество и т. д., пытающимся использовать шараханье некоторых местных работников в сторону отказа вообще от активной политики, от руководящей роли пролетариата в деревне.

Надо помнить, что правый уклон есть и останется главной опасностью и малейшей попытке его оживления партия даст сокрушительный отпор. «Левые» загибы больше всего вредны тем, что они питают правый оппортунизм и дают дополнительное оружие в руки яростно обороняющегося на последних своих позициях кулачества.

Ликвидировать извращения и перегибы --первоочередная задача

Перед нами, и в особенности в Вологодском округе, стоит сейчас первоочередной задачей решительно, быстро **и до конца** ликвидировать все извращения и перегибы, исправить их последствия. Неправильно думать, что в этом отношении уже все сделано, что извращения уже исправлены. Надо внимательно вглядеться вглубь деревни и с корнем вырвать результаты «левых» головотяпств.

В то же время надо твердо помнить о подсобном, вспомогательном значении лозунга ограничения и вытеснения капиталистических элементов деревни. Лозунг сплошной коллективизации и ликвидации кулачества, как класса, **есть** и **останется** нашим главным лозунгом. Имеющиеся в среде некоторых работников настроения паники, апатии или разочарованности надо решительно преодолеть. Пассивности в колхозном движении должна быть объявлена суровая борьба. Нужно сейчас активно и энергично укреплять существующие колхозы, создавать новые колхозы, подготовлять условия для массовой коллективизации края путем строительства переходных простейших форм производственных с.-х. объединений, как т-ва по совместной обработке земли, обобществленные скотные дворы (имеющие особо большое значение для животноводческих районов), путем укрепления и улучшения работы с.-х. кооперации и т. д., ни в коем случае не забывая о задаче усиления помощи и руководства по отношению к крестьянам-единоличникам—середнякам и беднякам. Нужно решительно заставлять колхозы и в особенности совхозы повернуться лицом к единоличнику, оказывать на него свое организующее воздействие, подготовляя этим массовый поворот середняка к коллективизации. Нужно развернуть и укрепить работу по организации бедноты, сделать группы бедноты действительно организованной опорой рабочего класса в деревне.

В борьбе на два фронта парторганизация Севера обеспечит победу социалистического строительства

Можно рассчитывать, что северная краевая партийная организация в основном сумеет разрешить все эти большие, ответственные и трудные задачи социалистического преобразования края. В борьбе на 2 фронта северная парторганизация окрепла, поднялась за истекший период на более высокий уровень. Решительно искореняя правый оппортунизм (Вологда, Устюг, и друг.), «левые» загибы (Вологда и др.), национал-шовинизм (Коми), Севкрайком все тесней сплачивал вокруг себя на большевистской основе краевую организацию.

В отношении самокритики далеко не все еще сделано. Далеко не во всех звеньях общественности обеспечена действенность массовой, низовой самокритики. Мы это отмечаем и в борьбе за промфинплан, и в деле коллективизации деревни. Но все же можно констатировать значительные шаги вперед в деле развертывания самокритики, подъема ее на высшую ступень. Доказательством этому служит хотя бы активное участие партийных масс в борьбе с «левыми» загибами в Вологде и с национал-шовинизмом в Коми-области. Блестящим образцом действенности большевистской самокритики является приведенный выше пример Архангельского округа.

Очень плохо дело обстоит с партпросвещением. Между тем с каждым днем становится яснее, что теоретическое вооружение актива и всей массы членов и кандидатов партии и вообще резкий подъем культурного уровня трудящихся масс является уже сегодня необходимейшим условием правильной линии и успешности нашей работы. Здесь необходим коренной перелом.

В отношении количественного роста организации, хотя данные крайкомом директивы полностью не выполнены,— наметился серьезный сдвиг. За 9 месяцев организация выросла на 1.100 человек. То же можно сказать о соц. составе организации: за те же 9 месяцев процент рабочих поднялся с 49,3 до 55 проц. Все это говорит об укрепляющейся связи организации с рабочим классом.

Несколько слов о вологодской организации. Она еще не вышла на линию действительного подъема. Но совершенно очевидно, что организация закрепляется с каждым днем все больше. Вологодская организация получила большую закалку. Думаю, что эта закалка пойдет на пользу. Закаленная в двух огнях, в борьбе с правым оппортунизмом, и с «левым» загибом, вологодская организация выйдет несомненно на правильный путь, на одно из первых в крае мест. Для этого нужно, чтобы полученные уроки были не только приняты к сведению и исполнению (это, я думаю, обеспечено), но и продуманы, осмыслены каждым членом партии и в первую очередь активом. Надо уметь от ударов наживать не только шишки, но и опыт. Нужно помнить, что как бы ни было важно основное звено, за которое надо ухватываться,—растерять при этом все остальные звенья—не является большевизмом. Нужно помнить, что шараханье из стороны в сторону не является большевистской добродетелью и что борьба на 2 фронта ни при каких условиях не может быть снята. Надо всегда и везде помнить основы, сущность ленинского учения. Если вологодская организация эти выводы сделает для себя, она несомненно выйдет на одно из первых мест в крае.

* * *

Подведу некоторый итог.

Первые шаги нового края под руководством краевой парторганизации дали: оформление лица края, развертывание широкой программы его строительства и соц. преобразования, успешное проведение основной кампании лесозаготовок, укрепление на этой основе союза с середняком, закрепление громадного темпа коллективизации, количественный рост промышленной экспортной продукции, сплочение, рост и политическое оздоровление парторганизации. Я думаю, всего этого достаточно, чтобы сказать, что путь, по которому организация наша идет,—правильный путь, он приближает нас к социализму. На ошибках, которых было не мало, мы добросовестно учились, активно исправляли их на ходу. У нас еще уйма недостатков и весьма крупных. С исключительной резкостью и тревогой надо отметить прорывы в промфинплане, особенно в качественных показателях. Это громадный недостаток. Самое напряженное наше внимание должно привлекать то обстоятельство, что животноводство все еще не вышло из критического состояния, не вышло еще на путь быстрого и решительного подъема. Мы еще не умеем, не научились работать темпами социалистической пятилетки. Не научились эти темпы доводить до самых глубин широчайших масс трудящихся.

Вооруженные своим все более накопляющимся практическим опытом и все глубже усвояемым ленинским ученьем, развертывая все шире и глубже большевистскую самокритику под руководством ленинского ЦК,--мы будем ожесточенно драться за ликвидацию прорывов. за приближение окончательной победы нашего социалистического строительства. (Аплодисменты).

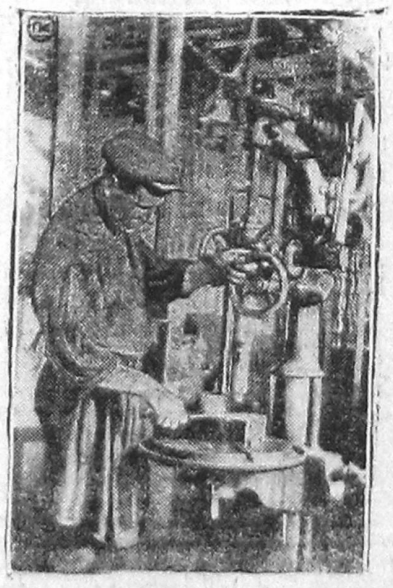

На заводе Госшвеймашина в Подольске 75 рабочих ударников подали заявления о вступлении в партию.

НА СНИМКЕ: Один из ударников, подавший заявление о вступлении в партию.

Ни одного несплавленного бревна!

В Тотемском районе положение со сплавом катастрофическое из-за недостатка рабсилы и быстрого спада воды. В Кубинском бассейне сплав проходит в условиях ожесточенной классовой борьбы

НУЖНО СЕЙЧАС ЖЕ ПЕРЕКЛЮЧИТЬСЯ НА БОЛЕЕ ВЫСОКИЕ ТЕМПЫ РАБОТЫ, ИНАЧЕ ПЛАН СПЛАВА НЕ БУДЕТ ВЫПОЛНЕН

ПРОХЛАДНЫЕ ТЕМПЫ РАЗГРУЗКИ ЗАПАНЕЙ

В Тотьме громадный недостаток рабочей силы

● На 25 мая по всему округу запани разгружены ТОЛЬКО НА 18 ПРОЦЕНТОВ. По отдельным лесорганизациям разгрузка идет так: ВОЛОГОДСКИЙ леспромхоз—34 процента, ТОТЕМСКИЙ—17 проц., ВОЖЕГОДСКИЙ—18 проц., От 4 участка ТЛО сведений о разгрузке запаней нет.

● Везде не хватает рабочей силы. В ВОЛОГОДСКОМ леспромхозе вместо 2000 сплавщиков и погрузчиков работает 1049 человек, в ТОТЕМСКОМ —вместо 5823, работает 1465 человек, в ВОЖЕГОДСКОМ работает 970, а надо—1200 чел. Только в Вологде прибыло 43 человека, в остальных двух леспромхозах убыло около полтысячи человек.

● Отправка экспортника в Архангельск идет крайне медленно. По всем речкам наблюдается быстрый спад воды. В ТОТЬМЕ экспортным лесом было погружено 11 баржей. Из-за спада воды баржи пришлось частично разгрузить. ВМЕСТО 17.500 КУБОМЕТРОВ, НА НИХ ОСТАНОВИЛИ 6,500 КУБОМЕТРОВ. Такая перегрузка лесоматериалов может повлечь большие убытки.

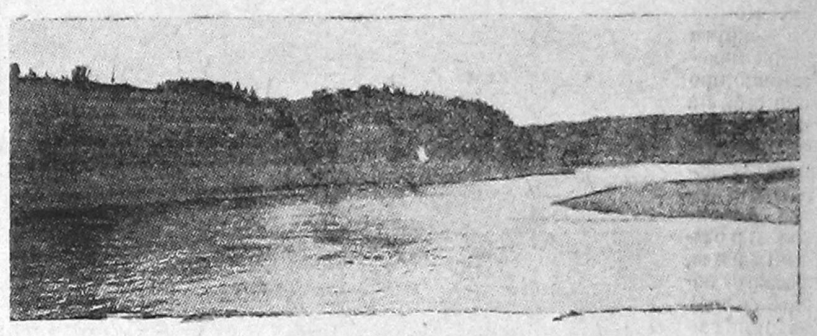

Общий вид перекатов на реке Сухоне «Опоки», где в мелководье очень трудно сплавлять лесоматериалы.

Напряжем все силы

По тотемскому леспромхозу молевой сплав и подгонка к устьям притоков Сухоны закончены за исключением Кирженьги, где сплав еще идет, на протяжении 18 километров. Часть древесины, дрова и баланс около 9 тысяч кубометров с зимних складок полностью еще не окатаны. Окончание сплава по этой реке предполагается к 1 июня.

Еще не выплавлена древесина из притока реки Старой Тотьмы (около 3 тысяч куб. метров дров). На всех этих притоках подогнанная к устьям древесина стоит на протяжении от 5 до 15 километров.

Таким образом молевой сплав оконченным считать нельзя до тех пор, пока находящаяся у запаней древесина полностью не будет рассортирована, сплочена в плоты или отгружена на суда. На береговых складах по р. Сухоне производится окорка экспортного баланса, подлежащего отправке в Архангельский порт. Рабочих везде недостаточно.

Для того чтобы выполнить в назначенный срок задание по отправке экспорта в Архангельский порт, необходимо количество рабсилы увеличить по крайней мере в десять раз. На работах по разгрузке в устьях притоков Сухоны на запанях рабочих в настоящее время имеется не более 40 процентов всей потребности. На всех видах работ на береговых складах и запанях Тотемского леспромхоза имеется 1700 чел., тогда как требуется не менее 7 с половиной тысяч человек. Производительность рабочих на этом виде работ слишком низка, они вырабатывают не более 75 проц. установленной денной нормы, большинство из них рабочие поденные.

Вода на реке Сухоне и на притоках падает очень быстро. Если спад воды будет продолжаться так же быстро в дальнейшем, то в ближайшем будущем отправка баржами экспортных материалов по Сухоне к Архангельскому порту будет невозможна. В этом отношении начсплавом сделаны срочные указания тотемскому леспромхозу о том, чтобы они переключились на более боевую по темпам работу.

Положение с транспортировкой экспорта нужно признать не только плохим, но и катастрофическим в виду слабости темпа работ и обмеления рек. Необходим ряд самых срочных мероприятий со стороны всех органов власти и общественности по оказанию этим работам всемерной помощи. Ударничество соцсоревнования по Тотемскому району почти отсутствует, профработа крайне слаба.

Кулаки и рвачи срывают работу ударников в запани

На старосельской запани перерублены две цинковые снасти

ВСЮ СТРОГОСТЬ РЕВОЛЮЦИОННОГО ЗАКОНА ОБРУШИТЬ НА КЛАССОВОГО ВРАГА

В Кубинском бассейне, на запанях: старосельская, боровская и высоковская вокруг выполнения плана сплава л/материалов разгорается ожесточенная классовая борьба. Основная масса рабочих поставила себе задачей: **закончить план л/сплава к 1-му июля с. г., т. е. сократив плановое задание на 15 дней,** этим самым снизив себестоимость работы на 18 проц. к плану. Выполняя эту задачу, они развернули социалистическое соревнование и ударничество, охватили 80 проц. всех рабочих на запанях. Сразу же эти мероприятия встретили на своем пути огромные трудности. Первое место из них занимает: рвачество и саботаж. Местные рабочие сплавщики, чувствуя затруднения и недостаток рабочей силы предъявляют рваческие требования. Пример: надо было раломать залом на боровской запани для того чтобы дать возможность к беспрерывной работе запани. Рвачи деревень Ананино и Наволок предъявили за спуск залома 1200 рублей, тогда как эту работу вологодская бригада комсомольцев в количестве 20 человек выполнила в 3 дня за 300—400 рублей.

Рвачи систематически травили комсомольцев и по науськиванию кулачества не пропускали их через ворота на запань, угрожая столкнуть в воду, а однажды столкнули в воду одного комсомольца, загнетая баграми с криками «топи его» после чего систематически издевались над ним.

Для срыва плана на старосельской запани произведены вредительские действия: перерублены 2 цинковые снасти стоимостью в 1000 руб. каждая. На высоковской запани 3-е рабочих своим самовольством приостановили работу запани на 15 минут.

Запани вступили в социалистическое соревнование, между ними заключен ряд договоров, имеются 3 ударных бригады, устроены черная и красная доски, производительность труда повысилась, если с 12 по 20 мая средний пропуск по запани составлял 30.000 кубов, то с 20 по 28 мая мы имеем средний пропуск 38—40 тысяч кубов, таким образом имеется возможность усилить пропуск до 45.000 кубов на запань.

Н. Шилова.

ЗА ЖИВОТНОВОДСТВО!

(Письмо окружкома ВЛКСМ)

Текущий год для вологодской организации комсомола был годом исторического экзамена на большевистскую боеспособность в проведении генеральной линии партии. Этого экзамена организация не выдержала. Политические ошибки допущенные при коллективизации и ликвидации кулака, как класса, показали, что организация еще не умеет четко проводить генеральную линию партии. Комсомол округа крайне недостаточно проявил себя на участках хозяйственно-политического строительства (заводские промфинпланы, лесозаготовки, сплав).

Крупнейший недочет работе] организации **СОВЕРШЕННО НЕДОСТАТОЧНОЕ ВНИМАНИЕ К РАЗВИТИЮ ЖИВОТНОВОДСТВА И МАСЛОДЕЛИЯ, ИГРАЮЩИХ ВЕДУЩУЮ РОЛЬ В ЭКОНОМИКЕ ОКРУГА И ИМЕЮЩИХ ИЗВЕСТНОЕ ОБЩЕСОЮЗНОЕ ЗНАЧЕНИЕ.**

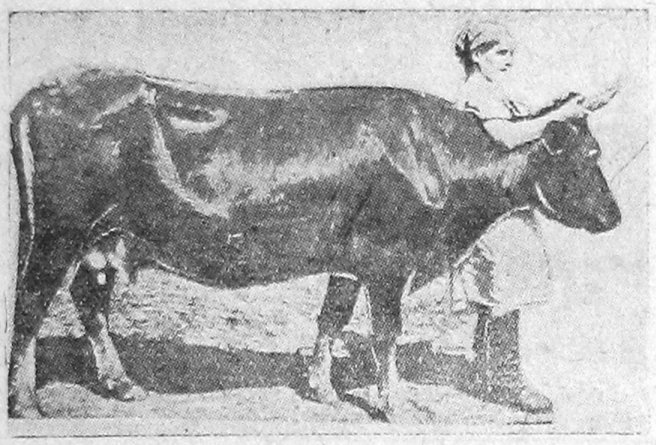

На снимке лучшая корова совхоза Куркино «Алюра» удой которой равен 4021 килограмм при 3,9 проц. жира.

Все это еще раз подтверждает наличие правого оппортунизма в организации, ее неумение решительно бороться на два фронта--с правым оппортунизмом, как главной опасностью на данном этапе строительства и «левыми» загибами и примиренческим отношением к ним. После решений краевого комитета и апрельского пленума ОК и ОКК партии-комсомольская организация вторично стоит перед экзаменом, сумеет ли она по большевистски исправлять свои ошибки.

Организация крайне медленно продвигает последние решения ЦК и крайкома партии об ошибках в коллективизации и раскулачивании. В ряде районов комсомольцы до сих пор четко не поставили перед собой задачу, как участвовать в закреплении и дальнейшем развитии колхозного строительства. Комсомольская организация в ряде случаев не только не является лучшим примером, но комсомольцы выходят из колхозов и отказываются вступить в колхоз. Все это ослабляет классовые позиции. Подготовка к весеннему севу, расширение площадей засева батрацко-бедняцкой части деревни, не имели широкого применения в работе комсомола. Это--нечеткость неумение драться с комсомольским энтузиазмом методами социалистического соревнования за проведение в жизнь всех решений партии и особенно последних, вынесенных по вологодской организации.

В момент третьей окружной конференции во время подготовки и [хода 16 партийного съезда окружком комсомола выдвигает перед всей вологодской комсомольской организацией задачу, выполнение которой должно подкрепить большевистскую боеспособность комсомола в борьбе на два фронта. Это — **ХОЗЯЙСТВЕННЫЙ ПОХОД КОМСОМОЛА ЗА ЖИВОТНОВОДСТВО.**

Вот основные задачи похода:

1.

Выполнение контрольных заданий маслозаготовок.

2.

Развитие молочного животноводства и закрепление кормовой базы, чтобы действительно провести в жизнь решения ЦК партии по развитию молочного животноводства, ведущей отрасли хозяйства округа.

3.

Подготовка кадров специалистов.

● ● ●

Маслозаготовки проходят далеко неудовлетворительно. Поход комсомола должен дать **перевыполнение** контрольных заданий, каждый комсомолец должен иметь свое контрольное задание по походу. Методом социалистического соревнования комсомольца комсомольцем, ячейки с ячейкой, района с районам будем бороться за животноводство.

Поход должен закрепить животноводство и его кормовую базу. Основное в нем: **контрактация племенного молодняка, организация телятников, постройка скотных дворов, улучшение скота в хозяйствах единоличников, племенная работа, проверка хода сева, корнеплодов и трав, улучшение качества маслоделия.**

Надо практически реализовать решение правительства по силосованию кормов. **В ответ на обращение Наркомзема СССР вологодский комсомол должен вместе с беспартийной молодежью построить пять полубашен, одну силосную башню, не меньше 200 силосных ям и один телятник на сто голов.** Эти работы надо провести на средства, добровольно собранные от платных субботников, от сбора ивового корья, утильсырья и т. д. **Каждая ячейка должна сделать сама не меньше одной силосной ямы.**

Во все время похода к нему надо привлечь всю творческую инициативу комсомольской и беспартийной молодежи, мобилизовать легкую кавалерию на проверку контрактационных договоров и работы маслозаготовительных организаций. **Райкомы и ячейки должны развернуть большую разъяснительную работу вокруг похода, широко обсудить это письмо на собраниях ячеек совместно с беспартийной молодежью и всеми трудящимися.**

Раз в десятидневку необходимо осве щать итоги похода. Привлечь специалистов для участия в походе

Считая крайне неудовлетворительным участие комсомольской организации в подготовке новых кадров специалистов, явную недооценку работы МХИ, окружком комсомола выдвигает задачу, **МОБИЛИЗОВАТЬ ВО ВРЕМЯ ПОХОДА НЕ МЕНЬШЕ 200 КОМСОМОЛЬЦЕВ И БЕСПАРТИЙНОЙ МОЛОДЕЖИ ИЗ БАТРАКОВ, БЕДНЯКОВ И ЛУЧШИХ СЕРЕДНЯКОВ НА УЧЕБУ.**

Все пионерорганизации должны участвовать в походе путем проведения бесед, демонстраций, собраний неорганизованной детворы и т. д. Пионерам нужно провести сбор средств на силосы, организовать сбор ивового корья и утильсырья, чтобы часть денег передать на силосное строительство. **Силами и средствами пионерской организации построить одну силосную башню.** Пионеры должны брать во время похода шефство над огородами, телятниками и т. д.

Первые итоги похода будут учтены на ярмарках и выставках в районах молочного животноводства, в это время будут выдаваться премии лучшим районам и отдельным участникам похода.

Объявляя хозяйственно-политический поход с 1-го июня, окружком комсомола выражает твердую уверенность что этот поход, как экзамен будет выдержан комсомольской организацией.

За решительную борьбу на два фронта—с правым оппортунизмом и «левыми» загибами и примиренчеством к ним за решительное четкое проведение в жизнь решений ЦК партии о вологодской организации.

Под руководством окружкома ВКП(б) окружная комсомольская организация на фронте хозяйственно-политического строительства докажет свою классовую боеспособность.

Оперативный план похода

1. Считать с 1 июня мобилизованными всех комсомольцев специалистов по животноводству и маслоделию.
2. Немедленно провести налеты легкой кавалерии по проверке хода засева корнеплодов и к 3-му июня прислать оперативные сводки в окружком комсомола.
3. Сейчас же произвести налеты на маслодельные заводы и маслозаготовительные организации. Проверить выполнение договоров.
4. Сводки о ходе похода присылать в окружком два раза в месяц к 5 и 15 числу каждого месяца.
5. До 10-го июня планы похода из районов послать в окружком.
6. Пролетарские организации участвуют в походе через организацию вечеров, спектаклей, субботников, посылку молодежи на учебу и на работу в маслозаготовительные организации.
7. Все средства, поступающие от субботников, вечеров, сбора корья и т. д., сдавать в отделения Госбанка и сберкассы на имя окружкома ВЛКСМ.
8. Особых бригад от окружкома ВЛКСМ на места послано не будет. Все специальное руководство походом будет проходить через специалистов Маслосоюза.
9. Руководство походом возлагается на бюро райкомов, никаких особых штабов не создается.

ДЕНЬ ТРАКТОРА

После окончания весенних полевых работ 20 июня решено провести день машины и трактора. Основная задача этого дня — провести смотр участия профсоюзов в выполнении посевных планов совхозов и колхозов. Среди рабочих совхозов и членов колхозов развертывается разъяснительная работа о необходимости бережного отношения к машине.

Улучшим пастбища

Молочное животноводство на севере может развиваться при достаточной обеспеченности кормами. В состав кормовой площади входят, как известно, луга, выгоны и полевые земли, засеянные травами (и корнеплодами). Наиболее распространенными на Севере являются луга и выгоны. После леса, который занимает у нас среди земельных угодий первое место, на втором месте стоят луга и выгоны. Улучшение лугов уже осознано сельским населением, а вот о выгонах (иначе—пастбищах) почти не говорят, видимо думают, что они не заслуживают внимания.

Между тем, выгоны заслуживают внимания **больше**, чем луга. Во-первых, под естественные пастбища (выгоны) отводят обычно худшие луга, т.-е. такие, которые невыгодно стало косить, и где скот собирает травы очень мало, во-вторых у нас скот 150 дней проводит на пастбищах, и, наконец, пастбищный корм обходится хозяйству дешевле всего. Отсюда ясно, что пора призадуматься, как обстоит у нас дело у нас с пастбищами?

Организованные в колхозы хозяйства должны позаботиться об улучшении выгонной площади, чтобы общими усилиями, коллективно исправить дело, испорченное годами. Пастбищный вопрос — вопрос очень серьезный. Тут осеклись старые хозяева, которые разводили заграничный скот, но забыли про пастбища, забыли про летнее содержание скота, которое является очень важным в жизни молочной коровы. Породистые коровы вырождались, молодняк худел, заболевал туберкулезом и другими болезнями от плохих кормов и от плохих пастбищ.

Эти уроки не должны пройти мимо совхозов и колхозов.

Сейчас, как правило, под пастбища отводятся выродившиеся сенокосы, пустошные земли (гари, вырубки) места, заросшие кустарником и часто заболоченные. Их сами крестьяне называют «бросовыми землями». Если иногда отводились сухие выгоны или где от излишней воды растут болотные

приличные луга до сенокоса, то и тут мы за последний ряд лет видим, к последние вырождаются, заболачиваются, замшевают от хищнического их использования.

Если так было вчера, существует сегодня, то этого не должно быть завтра. С выгоном никто до сих пор не считался. На выгоне трава съедается скотом, под ногами его уплотняется почва, отчего корни хороших трав задыхаются. К тому же выгоны заросли с течением времени кустами и лесом. На суходольных выгонах мы находим малопитательное разнотравье с большой примесью таких плохих злаков, как белоус, луговик дернистый, а на сырых выгонах встречаются мелкие осоки (вострец), ситники, хвощи да вредные болотные травы и роде куросле́на, лютиков, трифоли-вахты.

Продуктивность выгонов—в среднем 30—20 центнеров зеленой массы или 8—5 центнеров сухого сена на 1 гектар, а порой и того ниже.

После выяснения недостатков наших естественных пастбищ становятся вполне понятными и меры борьбы с этими недостатками. Есть две группы мероприятий по улучшению пастбищ.

Остановимся сначала на первой группе — **поверхностных улучшениях.**

1 Поверхностную осушку следует проводить по западинам, мочажинам, в таких участках пастбища, и вредные травы. Хорошие травы (бобовые, сладкие злаки) здесь задыхаются от избытка влаги. Для осушки с весны надо заметить колышками те места, по которым сбегает талая вода. По этим колышкам и следует рыть канавки для спуска воды. При рытье канав обязательно надо разбрасывать по обе стороны.

2 Удаление кустарников, лишних деревьев и пней является второй доступной мерой в наших северных условиях для улучшения выгонов.

3 Освежение дерна бороньбой с одновременным удобрением на сухих пастбищах, как показывают опыты сказывается очень хорошо. Уплотненный дерн необходимо разрыхлить бороной-ножовкой, для того, чтобы к корням провести воздух и тем самым ускорить и улучшить рост пастбищной травы. Для последней цели необходимо одновременно с этим и подкормить пастбище удобрениями. К ним в числе первоочередных следует отнести навозную жижу, вдвое разбавленную водой (30—60 бочек на 1 гектар,). Навозную жижу поливают из бочки с поперечным продырявленным лотком, прикрепленным сзади под отверстием бочки. Хорошо пастбища отзываются на известкование (16 центнеров через 4—5 лет), печную золу (10—20 центн[illegible] перед бор[illegible]ованием),

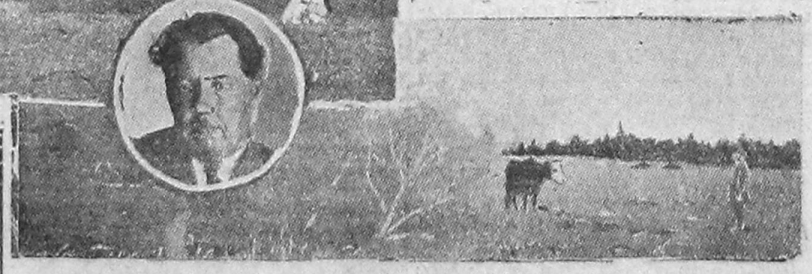

Вид пастбищ. В овале на снимке доцент луговод Н. В. ИЛЬИНСКИЙ.

4 Планировка поверхности заключается в выравнивании пастбищной земли, удалении камней, валежника, кочек, кротовин, зарывании ям, разбрасывании навоза, остающегося от выпаса. Чем ровнее поверхность пастбища, тем здоровее будет чувствовать себя скот.

К способам правильного использования пастбищ следует отнести обязательное запрещение выпаса рано весной, когда трава еще не окрепла, и поздно осенью, когда сырая почва утаптывается копытами, становится неровной и рябой, появляются кочки и застаивается вода в ямках.

Необходимо еще в целях правильного использования выгонов, кроме указанных мер, установить периодический (планомерный) выпас. Для этого пастбище стравливается не сразу, а в определенном порядке: участок за участком. Разделив выгон на несколько участков—загонов (передвижными перегородками или обычной изгородью), скот держат на первом участке, пока он не стравит его (4—5 дней), потом перегоняют на следующий. Пока скот переходит с участка на участок, на первом трава отрастает.

Когда будут применяться указанные меры, пастбище (естественное или улучшенное) сохранится на долгий срок.

Что касается коренного улучшения пастбищ, т. е. такого, когда старый травостой заменяется новым, искусственным, то в этом случае дело начинается с перепашки. Далее необходимо внести удобрение и занять предварительной культурой: льном, овсом, викой с овсом в течение 2--3 лет. Под последний хлеб высевается пастбищная смесь, которая в первый и во второй годы, пока не окрепнет дернина, скашивается. Только на второй год после снятия последнего хлеба новое пастбище пускается под выпас. Такое искусственное или культурное пастбище может при известном уходе удержаться неопределенно долго.

Такое сеяное пастбище может прокормить на 1 гектар—3 коровы, тогда как емкость естественного пастбища обратная, т.- е. на 1 голову надо 3 и более гектара выгона

Н. Ильинский.

P. S. Рекомендуем прочитать книжку **Серебренникова А. В.** «Выгона и пастбища». Ц. 8 к. изд. «Новая Москва».

ФУТБОЛ

Матч Динамо-Кор

Встреча первых футбольных команд Динамо-КОР на стадионе окр СФК 28-го мая была обычной, вялой тренировкой, а отнюдь не показательным матчем; о котором анонсировалось в газете.

Как и в прошлом году, обе команды добросовестно пользовались аутами если не могу отразить нападения почему не пустить мяч в публику». Поэтому в течение всей игры слух зрителя услаждался бесконечными трелями судейского свистка.

В первом тайме железнодорожники дают динамовцам один мяч. Во втором Динамо дает ответный гол железнодорожникам, но в конце снова получает второй мяч. Таким образом, результат 2: 1 в пользу КОР.

Хотя команда Динамо и пополнилась за счет старых футболистов, игравших в прошлом году в команде КОР Быстров, братья Горбуновы, Юмин, Александров, Пахтусов, все же выглядит (судя по этому матчу) значительно слабее железнодорожного молодняка. Обращает внимание расторопность умелого вратаря КОР тов Гордюшова, неоднократно спасавшего положение.

В заключение несколько слов о распорядках стадиона. Вход на стадион нынче устроен с улицы Володарского, через огород жителей соседних домов. «Публика», в большинстве подростки, топчет гряды, ломает деревья и никто за этим не присматривает. Сам вход на стадион похож на лазею, замусоренную кирпичем, хворостом и грязью, через которую пролезть не порвав одежды и обуви большой риск, за все эти « удовольствия» взимается плата.

Наше предложение: **окрСФК должен расширить и как следует оборудовать вход. Устроить палисадник у огорода жителей прилегающих к стадиону домов, а во время состязаний выделять для порядка дежурных физкультурников**

В. ФАДЕИЧ.

ИЗВЕЩЕНИЯ

Сегодня, в 6 час. веч. состоится последнее занятие на вечерних рабочих курсах. Просьба собраться всем курсантам и захватить с собой для сдачи книги.

Сегодня, в 6 час. вечера, в помещ. кр. уголка ЦРК (бывш. Мазалева), состоится персональная общественная чистка аппарата ЦРК «Вологжанин» следующих лиц: Колышкин, Самородов, Чемоданов, Шубейкин, Можаев, Солодухина. Приглашаются: шеф «Кр. Пхарь» и пайщики.

Завтра, в 6 час. вечера, в помещении горрайкома ВКП(б) созывается совещание т.т., командированных в КОМВУЗ'ы. **Вопросы:** Организация помощи в подготовке.

Члены союза местного транспорта состоящие на учете МК № 4 (госпароходство), должны явиться наперечет в МК до 10 июня. Не прошедшие перечет будут считаться механически выбывшими из союза.

Справочный отдел

Курсы облигаций государственных займов по котировке фондового отдела Московской товарной биржи.

На 31 мая 1930 г.

Наименование займов.	Продажа	Покупка.
1 гос. 6% в. з. 1922 г. за 5 р. вкл. т. куп. . .	—	4—98½
Выигр. заем 1926 г. беспроц. за 100 р. обл. . .	133—	131—
10% в. з. 1927 г. за 25 облиг. в т. куп. . . .	—	25—78
3 крестьян. в. з. 1927 г. за 5 р. обл. в т. куп .	—	—
Выигр. заем 1929 г. за 100 р. обл. с т. куп. . .	102—30	101—50
Гос. 9% заем 1930 г. за обл. в 50 р. в к. т.	51—67½	51—47½
Госуд. 11% з. 1928 г. за 100 р. обл. в т. к. .	102—78	102—73

Справочные цены на госзаймы.

Заем укр. кр. хоз. за 10 р. обл. в т. куп. . . . . 10—20
Гос. 1-й 6% в. з. индустр. за 25 р. обл. в т. куп . 25—29
2-й гос. в. з. инд. проц. вып за 25 р. обл. в т. к. . 26—44
2 гос. беспроц. в. за 25 р. обл. 25—69
3 гос. в. з. инд. проц. вып. за 50 р. обл. в т. куп. 51—67
3-й гос. беспроц. вып. за 50 р. облигац. . . . . 50—42
Гос. 12% вн. заем 1927 г. за 100 р. обл. в т. к. . 105—80

Вологодское отд. Госбанка.

ДОМ ИСКУССТВ. Касса с 5 ч.
„БАБЫ РЯЗАНСКИЕ“ Др. в 6 частях. В гл. роли **Цесарская и Нужная.**

ИСКРА. Касса с 4 час.
„ОВОД“. Драма в 8 частях.

ДОМ РЕВОЛЮЦИИ. Суббота 31 мая.
ПЕСНЬ НА КАМНЕ. Драма в 6 частях. НАЧАЛО в 6 и 8 часов.
АНОНС: ПОЭТ и ЦАРЬ.

ВНИМАНИЕ!

Для квалификации, углубления своих познаний и полезного применения своего опыта в строительстве, каждый ИНЖЕНЕР, ТЕХНИК, ДЕСЯТНИК, СТУДЕНТ—ВСЕ ДОЛЖНЫ ИМЕТЬ наши специальные

КНИГИ-НОВИНКИ

(руководства и справочники):

1) **АБРАМОВ** «Технич. вычисления» 225 стр. 158 рис. Ц. 4 р. 30 к. 2) **БАРТ** «Самообуч. по технике» (матем. и химии), 246 стр., 186 рис. Ц. 3 р. 65 к. 3) **БАРТ** «Самообуч. по технике» (Прикл. науки), 368 стр., 918 рис. Ц. 4 р. 95 коп. 4) **БАРТ** «Самообуч. по технике (Машиностр. и электротехн.), 342 стр,. 304 рис. Ц. 5 р. 5) **БАШИНСКИЙ** «Нов. метод. расчета бало к ижест. ремн. систем.», 230 стр.100 рис. Ц. 2 р. 85 к. 6) **БОРОВИЧ** «Руков. к расч. наборн. колес при работ. на станках», 260 стр. с табл. и рис. Ц. 1 р. 7) **ВАЛЬКЕР** «Руков. по механич. делу» (для техн. монт., маст., рабоч. шк. ФЗУ и пр.), стр. 404 240 рис. Ц. 2 р. 55 к. 8) **ВОЛЬФЕНСБЕРГЕР** «Орг. машиностр.-завода» 128 стр., Ц. 1 р. 80 к. 9) **ГИРШВИЛКИНГ** «Справ. по электротехн.» 232 стр., 56 рис. Ц. 2 р. 90 к. 10) **ГЮРШО** «Задачи по элестрот. с подр. реш.»,, 408 стр. 179 рис. Ц. 5 р. 50 к. 11) **ЖИВАГО** «Курс начерт. геом.» (для техн. уч. завед. и самообраз.), 168 стр. 478 рис. с атл. Ц. 3 р. 80 к. 12) **ЗИГЕРИСТ-БОРК** Опред. времени обраб. изд. в механич. мастерск.», 116 стр. 58 рис. Ц. 2 р. 13) **ЛЕВЕНСОН Л.** «Общ. теор. машин», 192 стр. 140 рис. Ц. 2 р. 14) **ЛЯУДИЕН** «Руков. по механ. для техн. констр. и студ.» 136 стр., 229 рис. Ц. 2 р. 40 к. 15) **МОНДЬЕ** «Технич. физика» 276 стр. 197 рис. Ц. 3 р. 50 к. 16) **МОРГОЛИУСОВ** «Справ. по топл. и освет. матер.» 160 стр. с табл. Ц. 2 р. 35 к. 17) **НОБЛЬ** «Производ. стали», 218 стр., 71 рис. Ц. 2 р. 18) **ОРЛОВ** «Лесная вспом. книга для таксации и техн. расч.», 758 стр. Ц. 5 р. 80 к. 19) **ПОЛЬГАУЗЕН** «Паров. труб.» (спр. для инж., студ. и техн.), 264 стр., 251 рис. с атл. Ц 5 р. 20) **ПЭНТОН** «Обраб. алюмин. и его сплавов», 144 стр., 65 рис. Ц. 1 р. 80 к. 21) **РАБЧИНСКИЙ** «Электромонтер (правила устан.), 240 стр. 177 рис. Ц. 1 р. 90 к. 22) **РОШЕФОР** «Иллюстр. Уроч. Полож. на общестроит. работы») пособие при сост. смет, проектир. и исполн. работ), в 3-х част. 1044 стр., 1252 рис. Ц. 10 р. 60 к. 23) **СОЛДАТОВ** «Современ. дизелестр.», 91 стр., 45 рис. Ц. 1 р. 50 к. 24) **СТИЛЛ** «Линии передачи электр. энергии», 220 стр. 126 рис. Ц. 3 р. 25) **ТИМОШЕНКО** «Прикл. теор. упругости», 392 стр., 391 рис. 96 табл. Ц. 5 р. 50 к. 26) **Урочное Положен.** для строит. раб. (офиц. изд.) 332 стр. Ц. 4 р. 27) **ШАХНЕР** «Санит. техника в жил. строительстве» (пособ. для строит. и учащихся), 263 стр., 204 рис. Ц. 3 р. 60 к. 28) **ШВЕЙСГУТ** «Кузнечн. дело», 144 стр., 531 рис Ц. 1 р. 50 к. 29) **ЯН** «Испыт. электр. маш.», 320 стр., 407 рис. Ц. 4 р. 90 к.

ИМЕЕТСЯ БОЛЬШОЙ ВЫБОР КНИГ-НОВИНОК по всем отраслям техники.

Комплектуем и пополняем библиотеки ВУЗ'ов, ВТУЗ'ов, профтехшкол.

Заказы исполняются без замедления наложен. платежем.

Обращаться по адресу:

ЛЕНИНГРАД, 14 просп. Володарского, № 53-а.

549 Отд. «Книга почтой» Гостехиздата

КАТЕГОРИЧЕСКИ предлагается всем заказчикам по коллективу **портных** из безработных, находящегося по Афанасьевской ул., **д. № 20, выбрать готовые вещи** до 4 сего июня, в противном случае таковые будут **НЕМЕДЛЕННО ПРОДАНЫ**

3302—2—1 Управление коллективами.

Телеграммы

„КРАСНЫЙ СЕВЕР“ ПЕРЕШЕЛ НА ПЯТИДНЕВНУЮ НЕДЕЛЮ в дни, когда газета не выходит редакция выпускает **ТЕЛЕГРАММЫ.**

ПОДПИСНАЯ ЦЕНА на телеграммы (шесть номеров в месяц) 10 копеек в месяц. Открыт прием подписки на «Красный Север» вместе с телеграммами на июнь и до конца года.

Цены: для **членов профсоюзов** на месяц—95 коп., на 3 мес.—2 руб. 65 коп. до конца года—6 р. 5 к. **Для организаций, учреждений и прочих:** на месяц—1 р. 35 к., на 3 мес.—3 р. 90 к., до конца года—8 руб. 95 коп.

ПОДПИСКА ПРИНИМАЕТСЯ в почтовых учреждениях, у письмоносцев и уполномоченных по подписке в конторе «Красного Севера».

Цена отдельного номера телеграмм 3 коп.

читайте!

ТРЕБУЕТСЯ опытная **МАШИНИСТКА** на постоянную работу Оклад 75 руб. в месяц. Место службы ст. Коноша. Предложения с указанием стажа адресовать ст. Коноша—Леспромхоз

Ушла ЛОШАДЬ

ВОРОНАЯ, рост 2 арш. 1 вер. 12 лет, с кирпичн завода № 5 Знающих таковую сообщить по адресу: кирпичный завод № 5 у дер. Ананьино. 3361

За от'ездом продаются:

кадушки, буфет, фикус, кресло детск., стол, фонарь, птицы, посуда разная, карнизы, ванна и проч. вещи. Богословская ул д. 30—кв. 4. 3342

Продаются домашние вещи:

шкаф, буфет, кушетка, зеркало, посуда. Больш. Петровка, д. № 11—кв. 1, внизу. От 4-х до 6 ч. вечера. 3279—2—1

Ввиду слияния ТПО с ЦРК 25 мая 30 г.

Вологодское Транспортное Потребительское О-во именуемое «ВолжелдорТПО»

ЛИКВИДИРУЕТСЯ,

поэтому все имеющиеся претензии со стороны клиентов к Вологодскому ТПО пред'явить в течении месячного срока с момента об'явления настоящего. По истечении указанного срока претензии приниматься не будут.

Сеть обслуживания железнодорожного района передана следующим кооперативн. организациям:

1) **ЦРК «ВОЛОГЖАНИН»**—обслуживает район Московской линии до ст. Нефедово.
« « по Архангельской линии до ст. Вожега,
« « По Вятской линии до ст. Шушкодом.
« « Ленинградской линии до станц Чебсара.
2) **ЧЕРЕПОВЕЦКОМУ ЦРК**—от ст. Шексна до ст. Пикалево Ленинградской линии исключительно ст. Подборовье и ст. Ефимовская.
3) **Рабочему кооперативу ХИМИК**—ст. Тургош, Чагода по Тургошской ветке, Ефимовская и Подборовье по Ленинградской линии.
4) **НЯНДОМСКОМУ ГОРПО**—от ст. Явенга до станции Тундра Архангельской линии.
5) **Архангельскому ЦЕРАБКООПУ**—от ст. Архангельск—пристань до ст. Исакогорка включительно
6) **Даниловскому РАЙПО**—от ст. Скалино до ст. Макарово Московской линии включительно.
7) **Тихвинскому РАЙПО**—от ст. Большой Двор до ст. Тихвин включительно.

Всю корреспонденцию на имя ТПО направлять по адресу г. Вологда, ЦРК «Вологжанин».

Предс. правления **Барзаков.**
3331 Секретарь **Дугин.**

ВОЛОГОДСКОЕ Государственн. ОТДЕЛЕНИЕ Издательства

УДЕШЕВЛЕННАЯ КНИГА

Специальный отдел в магазине и киоск на Советской ул.

БОЛЬШОЙ ВЫБОР ПО ВСЕМ ВОПРОСАМ.

Еженедельное пополнение. Цены снижены от 20% до 80%

ЭКСТРАКТОВОМУ ЗАВОДУ А/о «ДУБИТЕЛЬ»

В ПЕЧАТКИНЕ Вологодского округа

СРОЧНО ТРЕБУЮТСЯ БОНДАРИ

для работы по изготовлению новых бочек и ремонту старых. Плата по соглашению. При сдельных работах %% приработка не ограничен.

547—2—1 Администрация зав. «Дубитель».

НА СКЛАДЕ САПОЖНОЙ АРТЕЛИ «СЕВЕРНЫЙ КУСТАРЬ»

до настоящего времени имеется отремонтированная и невыкупленная заказчиками обувь, принятая в ремонт от граждан в бывших филиалах артели №№ 1, 2, 3 и 4 **Правление артели просит заказчиков ЯВИТЬСЯ ЗА ПОЛУЧЕНИЕМ НЕВЫКУПЛЕННОЙ ОБУВИ** из ремонта до 1 июня 1930 г. имея на руках квитанции по сдаче обуви в ремонт. После указанного срока невыкупленная обувь переходит в распоряжение артели.

Адрес: Бол. Октябрьская ул., б. Владимирская церковь

3364 **ПРАВЛЕНИЕ АРТЕЛИ.**

Архангельскому заводоуправлению «КОМИЛЕС»

ТРЕБУЮТСЯ: **БУХГАЛТЕР** знающий лесопильное дело Оплата по соглашению и **СЧЕТОВОДЫ** на жалование от 80 р: до 110 руб. в месяц при готовой квартире. Заявления с указанием условий службы и описание стажа работы подавать письменно на имя главного бухгалтера по адресу: г. Архангельск, Цигломень лесозаводы № 5/6.

541—2—1 **Архангельское заводоуправление.**

◄ ВСЕМ ОРГАНИЗАЦИЯМ и ЧАСТНЫМ ЛИЦАМ. ►

Вологодская производственная садово-огородная артель «ЕДИНЕНИЕ СИЛА»

ПРОДАЕТ КАПУСТНУЮ РАССАДУ

в любом количестве. Об условиях справиться 3-й дом советов, комн. № 78 телеф. 3-72.

3305—2—1 **Правление.**

Утерянные и похищенные документы СЧИТАТЬ НЕДЕЙСТВИТЕЛЬНЫМИ

Воин. кн., 2 кон. карт. Белокурова А. С.—3316. Школьн. уд. и комсомол. бил.—Шилова Е. Е.—3317. Чл. кн. «Вологжанин № 9791 Гизатуллина А.—3319. Уд. личн. № 3 Каплина А. М.—3320. Красноар. кн., уд. о соц. полож., уд. личн. Фокина Н. Г.—3332. Уд.личн. Ракушина П. П.—3321. Уд. личн. Сметаниной К. А.—3322. Чл. кн. «Вологж.» Власовой А. П.—3323. Уд. личн. № 128327,, амбул. уд. Шимдт Б. В.—3324. Пропуск в госбанк Шмидт Е. В.—3325. Чл. кн. «Вологж.» № 9256. Меньщиковой Ю. А.—3326. Чл.кн.ТПО № 21127 Бочарова И. Н.—3327 Чл. кн. «Вологж.» № 16907 Аристова А. А.—3328. Уд. личн. Уханова Д. Ф., Бобкина Ф. И.—3329. Красноарм. кн. Красильникова К. М., Макарова К. И.—3629. Чл. кн. Харовского о. п. № 2046 Смирнова Г. В.—3329. Уд. личн. Беловой К. И.—3336. Чл. бил. с-за рабпрос № 1002. Чл. кн. Пригород. о. п., уд. личн. Крутиковой М. А.—3333. Уд. личн. Флягиной З.П.—3334. Уд.лич.№ 136 Кострова Г. М.—3335. Свид. об оконч. кадник. шк. И ст. Юрьевой К. И.—3336. Чл. кн. пригород. о. п. № 3309 Корнчева Н. М., № 5491 Корнчева И. Н.—3337. Метр. вып. Иоффе Э. Ш. и А. С.—3338. Уд. личн., метр. вып., учет. карт. с-за швейник, чл. бил. с-за швейников № 00105214, воин. кн., заб. кн. «Вологж.» Ухтомского Г. А.—3340.

Продаются КРОВАТИ, **зеркало, часы стенные, шкаф и домашние вещи.** Калашная, д. № 7—кв. 4. 3363

ВЕСТИ С ПОГРУЗКИ

Молодежные бригады стойко борются за выполнение экспортного плана

За десять дней работы на лесозаводе № 3 они показали изумительные образцы крепкой дисциплинированности, сплоченности и высокой производительности труда. План погрузки пиломатериалов ими выполняется с превышением

Увлекаясь трудовым порывом молодежи, подтягиваются и старые рабочие

Молодежь работает по ударному

За последнее время на сухонском лесозаводе № 3 «Большевик» создалось чрезвычайно напряженное положение с выполнением экспортного плана отгрузки пиломатериалов. Для ликвидации этого прорыва на завод 19 мая были брошены две ударные бригады, первая—состоящая из учеников Вологодского промышленно-экономического техникума и вторая—из рабфаковцев.

Когда ребята приехали на завод отдельные рабочие отнеслись к ним с недоверием:

— Подумаешь какая сила приехала! Да где им, молокососам, на погрузке быть!

Но это недоверие ребята сразу же разбили «в пух и прах». Горячо взявшись за работу, они проявили невиданную еще на заводе дисциплину и сплоченность. За все время работы они не допустили ни одного прогула. Полная загрузка рабочего дня и высокая производительность вскоре же сказались: ПЛАН ОТГРУЗКИ СТАЛ ВЫПОЛНЯТЬСЯ С ПРЕВЫЩЕНИЕМ.

Если раньше рабочие недоверчиво косились на «молокососов», то теперь наоборот: открыто признают их превосходство:

— Ишь, что делают, черти! Нас, стариков, за пояс затыкают... Молодцы!

НА ДНЯХ ЗАВОДОУПРАВЛЕНИЕ ОПУБЛИКОВАЛО ПРИКАЗ, В КОТОРОМ ОТМЕЧАЯ ЗАМЕЧАТЕЛЬНЫЕ ОБРАЗЦЫ РАБОТЫ МОЛОДЕЖНЫХ БРИГАД, ПОДНИМАЮЩИЕ ТРУДОВОЙ ЭНТУЗИАЗМ РАБОЧИХ ЗАВОДА,—ВЫРАЗИЛО ИМ ГЛУБОКУЮ БЛАГОДАРНОСТЬ.

МИХ.

Уткин волынит--

он по чисто бюрократическим причинам не отпускал Артельсоюзу пиломатериал

Артельсоюзу и окрместхозу было дано разрешение на получение пиломатериалов на сухонском лесопильном заводе в количестве 400 к/м. для кирпичных заводов. Когда из Артельсоюза для приемки и отгрузки пиломатериала приехал представитель зав. ЛТО сухонских фабрик Уткин, в течение 3-х дней пиломатериал не отпускал, мотивируя, что на отпуск пиломатериалов нет визы Союзлеса, а когда окрместхоз по телефону из Вологды на Сухону позвонил Уткину и подтвердил разрешение Союзлеса, то и тогда Уткин пиломатериалов не отпустил.

В разрешении ОМХ'а было написано: «пиломатериал отпускается по прейскурантам Северолеса», Уткин же, не имея прейскурантов, а также и № тек. счета Артельсоюза в Госбанке, за эту причину ухватился, что утопающий за соломинку, хотя представитель Артельсоюза и доказывал, что это не есть мотив для отказа.

Считаем, что тов. Уткина нужно привлечь к ответственности за такое архибюрократическое отношение, т. к. от своевременного получения пиломатериала будет зависеть и выработка стройматериалов, в частности, кирпича.

ВЕРТУГИН.

ЖЕЛЕЗНОДОРОЖНИКИ И ГРУЗЧИКИ

дерутся за промфинплан

11 околодок службы пути за март и апрель дал хорошие результаты по всем производственным показателям.

Околодок полностью объявил себя ударным и соревнуется с 15-м околодком ст. Харовская. Следует отметить 1-ю артель грузчиков во главе с ударником старым рабочим КОЗЫРЕВЫМ, трудовым примером увлекающую других.

Плохо то, что местком мало уделяет этому внимания, не ставит бесед, докладов и не ведет никакой общественной работы по вопросам выполнения промфинплана и соцсоревнования. Этому вопросу мало внимания уделяет и местная стенгазета «Молодой Транспортник».

АЛЕКСЕЙ ШУБСКИЙ

Секретарь завкома — хулиган

Секретарь завкома 1-го сухонского лесозавода является передовым среди пьяниц и хулиганов. Вместо того, чтобы изживать и бороться с этим злом, он подпаивает рабочих и натравливает их на драку с мирно гуляющей публикой. Такой случай был 20 мая.

На заводе есть милиция, но начальник милиции друг секретаря ЗК и не хочет влиять на него. Надо сказать, что хулиганство здесь здорово развито. Таких хулиганов пора давно выгнать из завкома.

СИНУС.

Разъезд во власти пьяниц

ДС разъезда 617 клм. систематически пьянствует, например, с 11 по 23 мая он по случаю пьянства не являлся на работу. Стрелочники на разъезде распустились, труддисциплины никакой нет.

Крылов.

Сегодня гарнизон выходит в лагерь

ВСЕ ТРУДЯЩИЕСЯ ГОРОДА НА ПРОВОДЫ ГАРНИЗОНА

Сегодня части вологодского гарнизона выезжают в лагерь.

Там недавно влившиеся в ряды Красной армии молодые рабочие и крестьяне будут продолжать разрешение нелегкой задачи: **в краткий срок выработать из себя крепких физически, устойчивых морально и политически вполне освоивших военную технику бойцов.**

Одно из важнейших условий, обеспечивающих успешное разрешение молодыми бойцами этой задачи, это—внимание партийных, комсомольских, профсоюзных организаций, советских органов и всей трудящейся, в первую очередь, рабочей массы к жизни, быту и боевой учебе бойцов, общий контроль и общая помощь в выполнении ими армейского «промфинплана».

Советские органы, партийные и хозяйственные организации методом массовой консультации должны помочь найти правильные ответы на все вопросы, которые привез с собой красноармеец из деревни. Насколько молодой боец нуждается в такой помощи, об этом говорят **сотни вопросов**, которые красноармейцы задали уже на первых вечерах вопросов и ответов. Задача профорганизаций и шефствующих рабочих коллективов—**показать молодежи живой энтузиазм рабочих, умение их отдавать свои силы на общее социалистическое дело.** Это—самый верный способ научить и бойцов бороться со всякими отсталыми настроениями в своей среде научить их подчинять мелкие индивидуальные интересы важнейшим задачам создания и укрепления боеспособности и боеготовности части.

Шефствующим рабочим коллективам наряду с организацией экскурсий в лагерь, совместных с подшефниками вечеров, спортивных состязаний, следует организовать товарищескую и, вместе с тем, хозяйскую поверку того, как бойцы выполняют возложенные на них обязанности, выполняют планы боевой учебы. Это самый лучший способ обучения молодых бойцов общественному самоконтролю.

Рабочие коллективы должны помочь бойцам усвоить рабочий метод социалистического соревнования и ударничества—метод сознательного участия масс в построении и обороне социализма.

Вот почему отъезд частей гарнизона в лагерь ни в коем случае не должен быть отрывом их от трудовых масс Вологды, а наоборот, должен усилить внимание последних к лагерной работе Красной армии по укреплению обороноспособности СССР от бандитских налетов империализма.

Я. КВАСНИКОВ.

НА СОВЕТСКОЙ ПЛОЩАДИ, СЕГДНЯ В 5 ЧАС. СОСТОИТСЯ МИТИНГ, ПОСВЯЩЕННЫЙ ПРОВОДАМ ГАРНИЗОНА В ЛАГЕРЯ. ВСЕ НА ПРОВОДЫ!

Вологодский день

Две партии апатитовой муки

В связи с установкой на создание в Вологде крупной перерабатывающей и распределяющей базы хибинских апатитов окрплан обратился с просьбой на областную с.-х. станцию близ Вологды о широкой постановке ею опытов по применению хибинских апатитов на почвах Севера.

Станцией при содействии окрплана уже получена от Апатитотреста партия апатитовой муки и партия апатитового концентрата с Хибин и проводятся опыты их применения на наших почвах.

Открылся Корнильевский дом отдыха

Отправлена первая партия рабочих в Корнильевский дом отдыха. Курорт в этом году заново отремонтирован, устроены новые ванны. Введено много разных массовых физкультурных игр. Курорт будет пропускать ежемесячно свыше 100 человек.

Берегите заборные книжки

В ЦРК «Вологжанин» поступают многочисленные заявки о краже и утере заборных книжек. Имеем много злоупотреблений, по «мнимоутерянной» книжке получались дефицитные товары. Сейчас заборные книжки выдаются спустя месяц после опубликования об утере. В магазинах установлено наблюдение для предотвращения злоупотреблений в получении сверхнорм дефицитных товаров.

Занятия нарзаседателей и общественных обвинителей

2-го июня начинаются занятия по правовой подготовке нарзаседателей и общественных обвинителей. Всем нарзаседателям и общественным обвинителям избранным на 1930 г. следует явиться 2-го июня к 6 час. вечера в один из нижеследующих пунктов, куда ближе: 1) **окружной суд** (3 дом советов), 2) **клуб строителей** (Дворец Труда), 3) **Привокзальный клуб** (бывш. Самаринский сад, 4) **клуб ВРЗ** (Б. Благовещенская).

Усилить борьбу с бешенством собак

За последнее время участились случаи укуса бешеными собаками людей. На Пастеровскую станцию ежедневно приходит больше десятка человек. Между тем санинадзор никакой решительной борьбы с бешенством животных не ведет.

БУФЕТЫ В ТЕАТРАХ И КИНО ПЕРЕДАЮТСЯ ИНВАЛИДНОЙ КООПЕРАЦИИ

Все буфеты в театрах, кино и т. п. передаются в ведение инвалидной кооперации.

РАЗНОЕ

При 2-м отделении Волгормилиции имеется находка: кусок полотна декорации приблизительно до 6 метров в длину и 3½ в ширину, мужские ботинки и 2 кепи. Владельцы находок могут обратиться в канцелярию отделения.

Погода

По данным метеорологической станции общества Краеведения.

Состояние погоды вчера (30 мая) в 1 час дня: температура воздуха 16°2 (по Цельсию), ветер—юго-западный, ясно, сухо.

Ожидается погода на сегдня (31 мая): значительных изменений в погоде не будет.

Заводские вести

Как ваше мнение, товарищи?

Мастером вологодского паровозоремонтного завода т. Губаревым выдвинут вопрос на ПК о ненужности заслонки на дымовой камере паровозов серии «О». Из практики эксплоатации паровозов т. Губарев пояснил, что заслонка применяется редко, как исключение, пользы приносит мало, вреда много, т. к. при ее открытии в дымовую камеру попадает дождь и снег, которые охлаждают паропроводы и переднюю решетку, кроме того на ремонт и восстановление заслонки требуется не мало средств. ПК паровозо-сборного цеха решило этот вопрос вынести на широкое обсуждение паровозников. Просьба к товарищам машинистам высказать на страницах газеты свое мнение.

* * *

Слесарь вологодского ремонтного завода т. Вилько внес в ПК крайне простое ценное предложение: производить разметку центров буксовых подшипников, без подшипников, а прямо по контрольной риске на буксе. Обыкновенно это делалось так:

Букса вместе с заплавленными и вогнанными в нее буксовыми подшипниками ставилась в челюсть и размечались центры. Пока подшипники переплавлялись, пригонялись наделыши, букса ожидала разметки, теперь же подшипники ремонтируются своим чередом—буксы вставляются в челюсти и на них размечаются центры осей и контрольные риски для расточки. По готовности подшипника он вгоняется в буксу и отдается вместе с ней на расточный станок. Это сокращает процесс работы по буксовой бригаде на 8 часов, раньше разметку делали на 3-й день, теперь на 2-й, а на 3-й подкатку ската, кроме того облегчает труд рабочих, т. к. подвеска букс без подшипника легче, чем с тяжелым подшипником.

Линкомсод завода поощрил Вилько за предложение, сократившее простои паровозов в ремонте, выдав ему 40 рублей.

В.

Постройка холодильника в Вологде

Одним из крупных сооружений текущего строительного сезона в Вологде является постройка мощного механизированного по последнему слову строительной техники железо-бетонного холодильника при вологодском железнодорожном узле.

Холодильник будет сооружаться на углу Транспортной и Мало-Новинковской улицы. К нему от товарного двора С. ж. д. будет проложена железнодорожная ветка и приступлено к устройству мостовой по М.-Новинковской улице. Это будет первый холодильник в Вологде, который будет иметь 4 этажа вместимостью до 1000 тонн: мяса, рыбы, масла и яиц, для хранения которых в верхних трех этажах будут особые помещения с температурой от 8 до 18 градусов ниже нуля. Подвальное помещение предназначается для овощей.

По предварительным сметам сооружение это обойдется свыше миллиона рублей.

При холодильнике будет каменное машинное помещение для компрессоров заграничных систем и жилой дом—контора, складочные помещения для изготовления и хранения тары. Основателями-учредителями холодильника в Вологде являются: Наркомторг, Птицеводсоюз, Союзмасло. 400 тысяч на устройство холодильника дает вологодский окрисполком.

Постройку холодильника будет производить всесоюзное смешанное акционерное общество «Хладстрой», который даст специалистов строителей и квалифицированных рабочих.

Постройка будет производиться в срочном порядке. Почвенные изыскания начаты с 1 апреля, дренаж—с 1 мая железобетонные работы должны быть окончены к 1 октября. Зимой должны быть окончены монтажные работы и установки. Пуск холодильника намечен на 31 марта 1931 года.

Все работы будут механизированы бетономешалками, подъемниками и пр. На постройке занято будет 200 рабочих.

Но как ни странно, несмотря на срочность постройки, дело идет пока не срочными темпами: Москва задерживает высылку генерального проекта холодильника и пояснительной записки к нему, недостает техперсонала, нет сметы, бута, песку, гравия, жилищем, питанием рабочие не обеспечены.

Одним словом, решили срочно строить холодильник, а на деле волокита и нераспорядительность. Чтобы не получилось срыва в работе постройки холодильника, нужно управлению строительного контроля и РКИ пошевелить учредителей, а нашей общественности зорко следить за ходом работ по постройке этого полезного сооружения.

Н. АНЧАРОВ.

На снимке справа вверху рабочие за укладкой изоляционной прокладки прессованного «камышита».

Внизу на снимке представители управления Строительного Контроля и члены горсовета осматривают «шурфы» на месте будущего фундамента холодильника.

Отв. редактор Б. ТЕПЦОВ.

Экземпляр № 511. Типография № 2 Полиграфического Треста «Северный Печатник» Вологда