ПРОЛЕТАРИИ ВСЕХ СТРАН, СОЕДИНЯЙТЕСЬ!

КРАСНЫЙ СЕВЕР

Ежедневная газ. Вологодск. Окружкома ВКП(б), Окрисполкома и Окрпрофбюро.

Адрес: Вологда, ул. Урицкого, 2. Телефоны: общий—1-90, редактора—1-92, ночной—3-28, конторы—3-45.

ПОДПИСНАЯ ПЛАТА НА МЕСЯЦ.

Для кр-ян и кр-цев — р. 75 к
Для член. профсоюз — р. 85 к
Для прочих . . . . 1 р. 25 к

№ 111--(3311) Воскресенье, 18 мая 1930 г. № 111--(3311)

Продажные социал-демократические профсоюзные вожди Германии обрекают безработных на голод

По указке правительства Брюнинга

БЕРЛИН, 16 мая. Государственное управление по страхованию по безработице во главе которого стоят социал демократические профсоюзные вожди, совместно с представителями предпринимателей выработало по указанию правительства Брюнинга проект О СНИЖЕНИИ ПОСОБИЙ БЕЗРАБОТНЫМ.

Самым существенным в названном проекте является пункт, внесенный прусским правительством, руководимым социал-демократами. В силу этого пункта, безработным, не проработавшим перед тем беспрерывно 52 недели выплачиваться не пособие по безработице, а будет выдаваться так называемая кризисная помощь и то лишь в том случае, если до наступления безработицы они работали без перерывов 26 недель.

Таким образом, все те рабочие, которые вследствие длительного экономического кризиса не в состоянии получить постоянную работу, не будут получать полного пособия по безработице. Молодые рабочие до 17 лет и рабочие старше 65 лет по проекту не будут получать никакого пособия. Пособие замужним работницам сокращается наполовину, если их мужья пользуются пособием.

БРЮНИНГ
Глава нового германского правительства. (Шарж).

Бесчинства Мексиканской полиции.

НЬЮ-ЙОРК, 16 мая. По сообщению коммунистической «Дейли Уоркер», мексиканская полиция одновременно с арестом советского торгового представителя тов. Фридмана 30 апреля произвела также налет на помещение бывшего полпредства СССР в Мексике и арестовала всех служащих, оставшихся после отъезда полпреда т. Макара.

ДУШИТЕЛИ КОММУНИСТИЧЕСКОЙ ПЕЧАТИ

ПРАГА, 12 мая. Все почти редакторы центрального органа компартии Чехо-Словакии «Руде-Право» находятся в тюрьме.

Индийские события в сообщениях английской прессы

(В своих сообщениях английская печать для успокоения «общественного» мнения скрывает и замазывает события, происходящие в Индии).

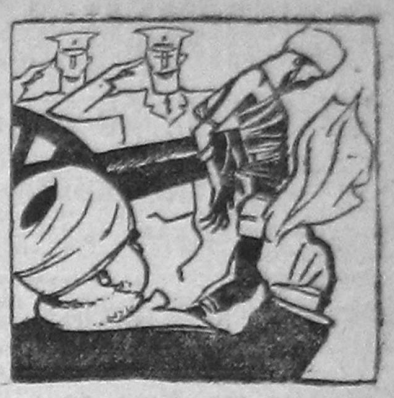

1) Слева—«Руководивший движением в Индии Ганди—арестован полицией»...
2) Справа—«Офицеры правительственных войск при содействии преданных правительству граждан восстанавливают законный порядок»...

Схватки рабочих с полицией в Варшаве в связи с закрытием левых профсоюзов

ВАРШАВА, 16 мая. Разгром левых профсоюзных организаций в Варшаве продолжается. Вчера закрыт полицией левый профсоюз рабочих обувной промышленности в Варшаве, который проводит как раз теперь забастовку. Забастовка эта систематически срывается другим профсоюзом обувщиков, руководимым бундовцами. На этой почве в последние дни произошло много столкновений между бастующими и штрейкбрехерами.

В связи с закрытием в течение двух дней трех профессиональных организаций вчера состоялось несколько демонстраций. При вчерашнем столкновении рабочих с полицией несколько рабочих было ранено, один из них тяжело.

О работе потребкооперации

Постановление ЦК ВКП(б)

1. Борьба партии за действительное улучшение снабжения трудящихся масс города и деревни, за коренную перестройку быта трудящихся, за повышение уровня реальной зарплаты рабочих, за удовлетворение новых потребностей, возникающих в связи с коллективизацией миллион крестьянских хозяйств неизмеримо увеличивают ответственность системы потребительской кооперации, за выполнение возложенных на нее огромных хозяйственных заданий, запроектированных пятилеткой и контрольными цифрами на 1929-30 г.

2. Однако, несмотря на значительный рост кооперирования населения, расширение торговой сети и сети общественного питания и хлебопечения, увеличение торговых оборотов, доходящих уже до 12 миллиардов рублей розничной продажи — организационные методы и темпы работы потребкооперации продолжают отставать от общих темпов советского строительства. Слабое проведение важнейших заданий о снижении цен на товары широкого потребления, продолжающийся самотек в работе, неумение торговать, обслуживать потребителя, неумение маневрировать товарными фондами, слабая работа по организации пригородных хозяйств, бюрократизация работы и весьма слабое развертывание общественности, отсутствие подлинного социалистического соревнования и ударничества, слабость кооперативных кадров и засоренность аппарата чуждым элементом,—все это требует усиленного внимания партийных, профсоюзных и советских организаций к задачам улучшения всей работы кооперативной системы

3. В целях устранения указанных недочетов в работе потребкооперации и полного осуществления возложенных на нее контрольными цифрами заданий ЦК ВКП(б) считает необходимым:

обязать все партийные организации усилить руководство работой потребкооперации, добиться решительного перелома в ее работе, чтобы обеспечить выполнение количественных и качественных показателей заданного партией и правительством плана;

усилить коммунистическую прослойку во всех звеньях кооперации; поднять партийную, и профсоюзную общественность на проверку и улучшение ее работы и состав ее аппарата, организуя широкое выдвиженчество, мобилизуя рабочую активность, применяя периодические формы массового контроля;

всемерно содействовать чистке кооперативного аппарата, используя опыт чистки для дальнейшего его организационного улучшения;

обязать все сельские партийные организации сосредоточить внимание батрацко-бедняцкого и середняцкого актива и колхозников на вопросах улучшения и удешевления сельской сети потребкооперации и выполнения ею планов;

обязать все партийные и профсоюзные организации уделить особое внимание проведению в жизнь соцсоревнования внутри системы потребкооперации между отдельными союзами, предприятиями и т. д.;

предложить Центросоюзу в месячный срок представить в СТО свои конкретные организационные предложения, обеспечивающие выполнение стоящих перед кооперацией новых задач, в частности по вопросу о построении торговой сети и о путях товаропродвижения. Указанный проект должен особо предусмотреть формы связи с местными кооперативными союзами, обеспечивающие своевременную сигнализацию партии и правительству о происходящих процессах и изменениях в товарообороте;

предложить Наркомторгу совместно с ВСНХ и Центросоюзом в двухмесячный срок разработать и внести в СТО проект мероприятий по снабжению кооперативной системы на основании заявок низовой сети;

предложить Центросоюзу добиться повышения рентабельности в торговой работе потребкооперации с установлением нормальной прибыли за счет рационализации, сокращения накладных и торговых расходов, борьбы с потерями и хищениями, но не за счет увеличения цен на товары;

предложить Центросоюзу добиться в ближайшее время коренного перелома в деле выполнения плановых заданий по снижению себестоимости продукции в промышленных предприятиях потребкооперации, представив об этом доклад в СТО не позднее 15 июня с. г. Поручить местным парторганизациям заслушать специальные доклады о выполнении плана снижения себестоимости продукции промпредприятий потребкооперации.

4. Одновременно с этим ЦК ВКП(б) считает необходимым:

а) предложить Центросоюзу преподать немедленно республиканским и областным союзам, а также крупным ЦРК твердые нормы остатков товаров, с доведением их до магазинов и отдельных предприятий с таким расчетом, чтобы в третьем квартале общая сумма остатков была снижена против 1 января на сумму не менее 250 миллионов рублей. Предложить Центросоюзу иметь тщательное наблюдение за движением товарных запасов и за их структурой по всей кооперативной системе;

б) запретить всем организациям бронировать товары без разрешения Наркомторга СССР. При этом броня товаров сверх сумм, предусмотренных в плане Центросоюза, производится, начиная с 3 квартала лишь по постановлению правительства, с одновременным указанием источников финансирования;

в) категорически запретить всем парторганизациям обязывать потребкооперацию к какому бы то ни было строительству, как к капитальному, так и пригородного хозяйства, сверх утвержденного правительством плана капитального строительства в сумме 175 мил. руб. и на пригородное хозяйство в сумме 125 миллионов руб. Считать необходимым, чтобы в указанных планах были в первую очередь обеспечены интересы Москвы, Ленинграда, Донбасса с Криворожьем и Урала. Обязать все местные парторганизации обеспечить выполнение постановления правительства о мобилизации средств профсоюзов и местного бюджета на строительство пригородных хозяйств;

г) воспретить республиканским, краевым и местным органам производить какие-либо изъятия средств потребкооперации в различные местные фонды, а также обязать систему потребкооперации не вступать в акционерные и другие общества, если это не предусмотрено контрольными цифрами Центросоюза;

д) считать возможным установление Центросоюзом, с согласия Наркомторга СССР некоторых дополнительных преимуществ для членов потребкооперации по сравнению с нечленами, за исключением нормированных продовольственных продуктов;

е) распространить льготы, которые имеют государственные совхозы, также и на кооперативные;

ж) в виду того, что финансовый план потребкооперации напряжен, признать необходимым увеличение диференцированного пая для города на 2 р. 50 коп. с средним максимальным увеличением на 10 руб. для высокооплачиваемых групп, для деревни —2 руб. в среднем, с тем, чтобы это мероприятие проводилось по городу в течение второго полугодия 1929-30 года, а по деревне—в течение последних 3 месяцев т. г.

События в Индии

Полицейские расстреляли 90 демонстрантов

ЛОНДОН, 16 мая. В Маймансингхе (Бенгальская провинция Индии) произошли столкновения в связи с попытками демонстрантов помешать снабжению лавок спиртными напитками. Полиция пыталась разогнать демонстрантов, однако, это ей не удалось. Полицейские открыли огонь по толпе, сделав несколько залпов. Убито 90 человек.

Решение Национального Конгресса

ЛОНДОН, 16 мая. Сегодня в Аллахабаде состоялось заседание исполнительного комитета всеиндийского национального конгресса под председательством Мотилал Неру. Исполком принял ряд резолюций, рассчитанных на усиление кампании гражданского неповиновения.

Выступления «Красных рубашек»

ЛОНДОН, 16 мая. Отряды «красных рубашек» продолжают выступать в Чарсадском, Мардашском и Навшерском районах. Повстанцы перерезывают пути сообщения и нападают на охрану. Город Банну наводнен войсками.

На знаменах—серп и молот

ЛОНДОН, 16 мая. В Бомбее состоялась демонстрация, организованная лигой молодежи в знак солидарности с арестованными членами афганской лиги молодежи. Демонстранты несли многочисленные знамена, среди которых выделялись знамена с изображением серпа и молота.

Новые победы коммунистических отрядов Китая

ШАНХАЙ, 16 мая. Коммунистическими отрядами заняты города Симатоу и Ханчуан (оба на реке Хан в 40 милях от Ханькоу). В боях за эти города правительственные войска понесли тяжелое поражение. В глубине провинции крестьянское движение не затихает ни на минуту.

По СССР

ЛЕНИНГРАД, 16 мая. На восточном склоне Урала, в бассейне реки Лепсии, обнаружено месторождение каменного угля. Месторождение имеет большое значение, так как оно находится в 200 км. от Богословского завода

ОМСК, 16 мая. Открылась авиопочтовая линия Москва—Иркутск. Точно по расписанию прибыли самолеты из Москвы и Иркутска.

МОСКВА, Постановлением президиума ЦИК Союза ССР от 13 мая с. г. командующий Особой Краснознаменной Дальневосточной армией т. Блюхер за отличия, оказанные при руководстве операциями армии — награжден орденом «Красная Звезда».

АКТЮБИНСК, 16 мая. На промысле Джаман-Агач на глубине 800 метров обнаружен нефтяной пласт мощностью в 5½ метров. По мнению геологов, залежи нефти в Актюбинском округе гораздо богаче Грозненских и Бакинских.

СЕВАСТОПОЛЬ, 16 мая. Морской завод в Севастополе закончил постройку грузового теплохода «Батраю».

ЛЕНИНГРАД, 16 мая. В порту начала работать механизированная лесоэкспортная гавань, оборудованная новейшими кранами, электрическими элеваторами и т. п. На работу поставлены американские автомобили-лесовозы, которые автоматически подбирают лесоматериалы и отвозят их на пароходы. В гавани грузятся 10 пароходов.

Индийские события в сообщениях английской прессы

(В своих сообщениях английская печать для успокоения «общественного» мнения скрывает и замазывает события происходящие в Индии)

1) Слева — «Вспомогательные полицейские и военные силы отзываются из Бомбея, в котором установилась спокойная обстановка»...
2) Справа—«Поведение войск не везде оказалось удовлетворительным».

Заседание городской партийной конференции сегодня будет проходить в доме партии с 6 часов вечера

9-я партийная городская конференция

Разоблачим до конца правых уклонистов,

скучающих по застойному оппортунистическому болоту

Не позволим замазывать „левых" загибов

ОБЕСПЕЧИМ УСПЕШНУЮ БОРЬБУ НА ДВА ФРОНТА

Предупредить партийные проступки

(Из доклада тов. Куликова, о работе парттройки горрайкома ВКП(б)

Работа партийной тройки заключалась в расследовании и рассмотрении поступившего материала о партпроступках. За январь—май месяцы в парттройку поступило 172 дела, из которых рассмотрено 72, часть дел направлена в ячейки.

Из привлеченных к ответственности за пьянство—35 проц., за недисциплинированность непосещение партсобраний, неуплату членских взносов, невыполнение партнагрузки—32 проц. Выявлен один бывший торговец, который скрыл свое происхождение при вступлении в партию. В другой ячейке выявлен служивший тюремным надзирателем. Оба исключены из партии.

Некоторые члены партии отрываются от общественной партийной работы и связываются с чуждым элементом. За якшание с чуждыми привлечено к ответственности три человека. Подверглось партвзысканию 34 рабочих и 10 служащих.

Партийная тройка не сумела вести массовой работы по предупреждению проступков и чрезвычайно слабо боролась с «левым» загибом, правым уклоном и примиренчеством к ним.

Отпор прущей на производство кулацкой агитации

Доклад тов. Худякова о работе горрайкома **и содоклад тов. Куликова** о работе парттройки конференция обсудила с большой активностью. В прениях выступило 30 человек. Многие остановились на исправлении загибов и на борьбе с «левым» и правым уклоном и примиренчеством к ним.

Тов. Райберг сказал, что сделанные политические ошибки в деревне горпартконференция должна взять на себя не менее, чем вся партийная организация в деревне. Городская организация, участвуя в коллективизации и раскулачивании, не проработала этих важнейших вопросов, а делала на «ура». Это усилило извращения линии партии.

Некоторые из выступавших отразили отсталые настроения отдельных групп рабочих и правый оппортунизм. **Тов. Закатаев заскучал о прошедших счастливых годах правых дел в бывшей губернии.** Он сказал,—чем деревня богаче, тем городу лучше будет и что только один крик о стройке, а на деле строят без планов. **Тов. Ромашин** разоблачил уклонистское выступление Закатаева. Он сказал, что тов. Закатаев, не просто нервный, а его нервность право-оппортунистическая. **Тов. Закатаев вспоминает хорошие времена, когда все тихо, спокойно шло. Он не понимает, что нам нужна не просто богатая деревня, а коллективизированная деревня.** Эта переделка деревни сопровождается большими трудностями и перебоями. Чтобы скорей преодолеть эти трудности, нужно укреплять и строить колхозы и быстро развивать производство, одновременно помогая и бедняцко-середняцким единоличным хозяйствам. Этого не хочет понять тов. Закатаев.

Тов. Ромашин остановился на том, что значительная часть наших рабочих связана с деревней, где давит на них кулацкая агитация. Эти настроения рабочих, связанных с деревней, влияют на остальных рабочих, в особенности с ухудшением снабжения. **Коммунист не всегда дает отпор прущей кулацкой агитации на производстве.** Нужно рабочим разъяснить причину затруднений в снабжении, что при усилии всех борющихся с уклонистами эти трудности преодолеем.

Тов. Марков (руковод. проп. группы ЦК) говорил, что тов. Закатаев думает, что слишком вооружены теорией, он вооружен только не ленинской теорией. **По трудностям равняться нельзя, как это некоторые делают.**

Поднять ярость борьбы за выполнение промфинплана

Многие выступавшие делегаты остановились на прорывах промфинплана. **Тов. Титов (Швейпром) указал, что *ряд коммунистов на производстве плетутся в хвосте.*** При уточнении расценок некоторые нарочно сокращали темпы работы, в то время как часть беспартийных рабочих работала преданно со всей напряженностью. ГРК **много директив дал о промфинплане, но не проверил, как выполняются.** Тов. Веселов (ТЧ13) сказал, что **во всех крупных бригадах ТЧ13 есть коммунисты, но они не все проявляют ярость к выполнению промфинплана.** На производстве увеличились прогулы. Даже некоторые коммунисты прогуливают.

Тов. Богданов (водники) навел основательную критику на работу горрайкома. Он сказал, что **ГРК не осуществил живого руководства ликвидацией прорывов в промфинплане. Были прикреплены члены горрайкома к отдельным предприятиям, но они ничего не сделали. Тов. Соколов** (МГВ) говорил, что мешает выполнению промфинплана нарушение единоначалия.

Выступавший тов Баранов (водники) говорил, что мелководье, недостаточное снабжение продуктами, худая подготовленность водного транспорта и развертывающаяся классовая борьба **требуют усиления партийной работы на судах.** Половина судов не охвачена партработой. Он предлагал **послать часть партактива на партработу в суда.** Директиву крайкома о партработе на судах нужно немедленно провести в жизнь.

В прениях указывали на **ошибочное выступление тов. Шумилина** (пред. учкпрофсожа), который беду за невыполнение промфинплана пытался свалить только на горрайком, оправдывая неповоротливость учкпрофсожа.

Заброшенный участок работы среди женщин и молодежи

Тов. Мещерская (ТЧ13) отметила, что **делегатский институт не является школой коммунизма.** Делегатские собрания недостаточно воспитывают делегаток и мало вовлечено в общественную работу. Мало работниц вступило в партию, что показывает отсутствие работы среди женщин. Коммунисты не обучают своих жен.

Тов. Зашляхтина обвиняет партячейки, что они не работают среди женщин **Тов. Сергеев** (милиция) сообщала что в милиции работает 50 женщин. Горрайком не ведет работы среди женщин в милиции.

Тов. Жаворонков (ГРК КСМ) указал, что партийные ячейки не работают с комсомолом, а только пишут в резолюциях «усилить, углубить». Партячейка окрФО в наказе новому бюро ни одного слова не сказала о комсомоле.

В вагонном цехе ВРЗ комсомольцы взялись ремонтировать вагон, но им не помогли, и дело провалилось.

Все это показывает недооценку важности работы среди молодежи и женщин.

Усилить военную подготовку

На конференции мало остановились в прениях на военной работе. Тов. **Квасников и Окушенков** сказали, что **к вопросам обороны партийная организация относится по праздничному. Дела нет, все только в резолюциях.**— Партколлективы ТЧ13 и ВРЗ не заботятся укомплектовать военные школы. **Окружная комиссия по набору в военные школы до 30 мая не работала. Городская комиссия объявила себя распущенной не начав работы.**

Во всех формах военной подготовки обучаются только 103 человека. Кооперация, несмотря на твердые директивы, вместо 4-х проц. отчисляет только 2 процента из своих средств на военную работу.

* * *

В прениях высказывались, что **ГРК не сумел перестроить партработу на секторы и не было руководства профсоюзами.** Некоторые из выступавших требовали проверить работу профсоюзов и заставить их руководить соц. соревнованием и выполнением промфинплана.

* * *

Конференция послала приветствие ЦК партии, центральному органу Правде», крайкому, «Правде Севера», окружкому и открывшейся свердловской партконференции.

Сегодня первый день международной детской недели

Идет смена! Нужно сделать ее надеждой!

10-я международная детская неделя в этом году проходит под основными лозунгами: интернациональное воспитание, закрепление зимней работы, участие детворы в хозяйственно-политической жизни, поход за дошкольное воспитание и вовлечение детей в пионер-организацию.

Предстоящий международный слет детских коммунистических организаций должен привлечь внимание не только детей, но и всех взрослых организаций. Детская неделя должна явиться началом подготовки всех организаций к этому слету.

В отрядах, школах, среди родителей нужно в эту неделю провести самое широкое разъяснение значения интернационального воспитания и важность предстоящего слета. Среди детей нередки случаи проявления антисемитизма—нужно будет в неделю заострить и этот вопрос.

Переходя к летней работе, нужно будет проверить работу отрядов, школ, заслушать отчеты ученических комитетов, советов отрядов.

На собрания, устраиваемые в отрядах и школах, нужно как можно шире привлечь родителей, наглядно показывая им достижения и недостатки работы школ и отрядов.

Международная детнеделя является смотром работы детей.

До сих пор мы еще недооцениваем роли детской организации в хозяйственно-политической жизни страны. Часто мы равнодушно проходим мимо таких громадных цифр, как тысячи пудов очищенного детьми зерна, десятки тысяч пудов собранного детьми утиля, не замечаем громадного участия детей в культурном строительстве (организация изб-читален, красных уголков, ликвидация неграмотности. Все это требует от взрослых организаций должного внимания, помощи и руководства.

На вечерах «трех поколений» страиваемых в детскую неделю, надо будет проверить всю работу, исправить имеющиеся ошибки и дать должное направление на будущее.

Связь пионер-организаций и школ с дошкольными учреждениями налажена у нас слабо. Для налаживания этой работы требуются методические и педагогические указания, а они недостаточны со стороны воспитательных организаций. Работа с группами октябрят (дошкольниками) требует значительного улучшения, внимания к этой работе всех партийных, комсомольских и профсоюзных организаций. У нас дошкольным воспитанием охвачено менее 4 проц. детей дошкольного возраста.

Имея в округе только 12 тысяч пионеров, или 17 проц. к общему количеству детей школьного возраста, нужно серьезно поставить вопрос о вовлечении детей в пионерскую организацию. Толчок этот должна дать детская неделя. Даже в городе мы имеем в отдельных школах от 10 до 25 проц. пионеров. Это положение явно ненормальное и требует усиления роста пионерской организации, удвоение ее в самое ближайшее время.

Все вопросы, поставленные перед нами международной детской неделей, требуют прежде всего самого горячего участия в разрешении их широкой общественности.

Идет смена! Нужно суметь сделать ее надежной!

Н. ТИТОВ

Делегаты беседуют...

В перерывах Вожегодской районной партконференции делегаты продолжают обсуждают вопросы поднятые в прениях

Открытое письмо коммунистам, комсомольцам и рабочим фабрики „Сокол"

Пионерская организация в вашем районе, особено на самой фабрике «Сокол», находится далеко в неудовлетворительном состоянии. Основная причина в том—плохой подбор пионерских руководителей. Среди них нет ни одного, который бы работал с желанием, заинтересованностью в своей работе. Комсомольская организация несерьезно и невнимательно подходит к подбору работников, примером тому является хотя бы тот случай, когда на краевые курсы пионеррработников из всего коллектива комсомола «не нашлось» ни одного «подходящего» кандидата.

Боевая детская организация требует к себе большего внимания с тем, чтобы в своей практической работе оказать непосредственную помощь—разрешение больших задач сегодняшнего дня.

Развертывая сейчас летнюю оздоровительную работу под основным лозунгом: помощь деревне—окружное бюро пионеров считает, что по вашему району необходимо внести в лагеря не менее трехсот человек пионеров, главным образом, детей рабочих. На средства окружных организаций мы отправляем в санатории и лагеря сорок человек ваших ребят. Это мероприятие будет стоить нам 1.200 руб. Теперь же, особенно в МДН, вам вместе с кооперативно-хозяйственными организациями нужно принять все меры, обеспечивающие подъем пионерской работы, вывоз большинства детей в лагеря. Лето, лучшее время развертывания работ—лагеря—лучшая зарядка для ребят.

Мы обращаемся к вам с просьбой устранить недочеты в сокольской пионерской организации, чтобы вырастить свою смену надежной!

Окружное бюро юных пионеров

К районным и окружным партконференциям

(ПЕРЕДОВАЯ «ПРАВДЫ» ПЕРЕДАННАЯ ПО РАДИО)

Партия прошла огромный путь со времени 15 съезда. Беспощадно, по большевистски, критикуя ошибки парторганизаций и недостатки нашей работы, вскрывая гнойники и язвы в отдельных организациях, укрепляя партийное руководство, партия мобилизовала пролетарский актив, пролетарскую массу в городе и батрацко-бедняцкие массы в деревне для решительного социалистического наступления.

На основе огромных успехов в деле мобилизации трудовых масс и на основе укрепления союза рабочего класса с середняком, опираясь на батрацко-бедняцкие массы деревни, партия перешла от лозунга ограничения и вытеснения кулачества к лозунгу ликвидации кулачества как класса на основе сплошной коллективизации.

Само собой разумеется, что эта огромная работа могла быть выполнена лишь на основе перестройки партийных рядов, мобилизации внимания всей партии на выполнении поставленных 15 съездом и последующими пленумами ЦК решений. Эта мобилизация масс возможна была на основе развития большевистской самокритики, на основе устранения из рядов партии всех бюрократических, разложившихся, идеологически неустойчивых, невыдержанных элементов, на основе чистки партии с участием беспартийных масс. Каждая партийная организация может и должна подсчитать свои успехи в рабочей массе, подвести итог тому, какое доверие завоевала она в среде рабочих и крестьян.

Решения 15 съезда означали, что партия переходит к более решительному наступлению на капиталистические элементы, на основе достигнутых успехов на хозяйственном фронте, на основе укрепления своего влияния в рабочих и крестьянских массах, на основе оживления активности батрацко-бедняцких и середняцких масс деревни.

В течение первого года партия должна была еще преодолевать попытки троцкистских групп и группочек, которые мешали партии в осуществлении ее линии. Партия дала сокрушительный отпор троцкистам, скатившимся полностью на контрреволюционные позиции. Партия дала после 15 съезда столь же решительный отпор правым оппортунистам, выдвинувшим теорию непрерывных уступок крестьянству, выступивших против взятых партией темпов индустриализации. В этой борьбе на два фронта партия не могла отнестись терпимо к примиренческим элементам, замазывавшим основные вопросы борьбы за коммунизм, прикрывавшим ошибки оппортунистов. Партийные конференции должны подвести итоги этой борьбе, укрепить руководство партийных комитетов, сделать еще более выдержанным, большевистским руководством.

ВКП(б) принимала, как и во все прежние годы, активнейшее участие в жизни коммунистического интернационала. К голосу ее прислушивались все коммунистические партии. Опыт социалистического строительства нашей партии войдет неоценимым вкладом в опыт международной борьбы за коммунизм.

16 съезд собирается в момент бурного развития революционного движения в Китае, Индии, обострения классовой борьбы в странах Запада. Интернациональное воспитание масс сделало громадные успехи за эти годы. Партийные конференции должны проверить, насколько местные партийные организации привлекали внимание масс к этим международным вопросам, насколько связывали они нашу борьбу за социализм с задачами международной революции.

Начавшиеся конференции свидетельствуют о том, что многие партийные организации умеют найти формы широкого привлечения масс к подготовке к 16 съезду. Областное совещание редакторов областных газет, окружных фабрично-заводских, стенных и печатных Западной области вызвало на соревкование печать Белорусской советской социалистической республики по подготовке к 16 партийной съезду. Можно только приветствовать такую конкретную постановку вопроса о подготовке к 16 съезду Конференции должны расшевелить, мобилизовать массы, заинтересовать их вопросами, поставленными на 16 съезде партии, проверить, как проводится в жизнь партийная линия на местах, в каждой отдельной организации, дать решительный отпор всем уклонистам от партийной линии, всем оппортунистам.

Партия держит серьезнейший экзамен. Лучшей подготовкой к съезду является и лучшее выполнение большевистского посева, большевистских темпов работы на фабриках и заводах. Со всей большевистской прямолинейностью конференции должны проверить свою работу, вскрыть и осудить допущенные ошибки, не сваливая вины на других. Они должны создать выдержанное, крепкое большевистское руководство, способное довести до конца пятилетний план социалистического строительства, преодолеть все трудности и препятствия, стоящие на пути рабочего класса и его партии, разбудить и мобилизовать еще большую активность рабочих масс

Единоличник--резерв коллективизации

О землеустройстве

ПОСТАНОВЛЕНИЕ СЕВКРАЙКОМА ВКП(б) ОТ 30 АПРЕЛЯ 1930 Г.

Предложить фракции КИК, ОК и Коми-обкому при землеустройстве колхозов и единоличных хозяйств руководствоваться следующим:

1. Колхоз, в составе не менее 15 дворов, организованный из числа хозяйств одной деревни, землеустраивается в обычном порядке. В тех случаях, когда при землеустройстве колхоза яровой клин, назначенный и подготовленный к засеву единоличниками, отошел колхозу, обеспечить посев яровых в единоличных хозяйствах за счет временного отвода необходимой доли на землях, переходящих колхозу.

2. Колхоз, организованный из хозяйств разных деревень (по 5—7 хозяйств из каждой деревни), не землеустраивается. Там, где это землеустройство уже проведено, но имеются неурегулированные отношения с единоличниками и создается угроза срыва весеннего сева единоличных хозяйств, землеустройство должно быть отменено. В этих случаях группы колхозников каждой деревни должны явиться центром, организующим бедняцко-середняцкие массы деревни на общественную обработку земли и организации супряги, создавая этим самым условия для организации колхоза в деревне.

3. Не позднее как за пять дней до начала весеннего сева землеустройство колхозов и единоличников временно приостановить, отложив это землеустройство до окончания сева, однако, не приостанавливая работу по вовлечению в колхозы новых членов.

Бодро приступили к севу

В сельско-хозяйственной артели Луч, Беловского сельсовета все колхозники выехали организованным путем в поле еще 3 мая. Засевается разными культурами до 42 га. Несмотря на малое количество тяговой силы, у всех колхозников бодрое настроение. Сельско-хозяйственный инвентарь приведен в порядок, организовано общественное питание.

Член ЛУЧА.

Кто не помогает единоличникам, тот ослабляет темп коллективизации, играет на руку кулаку, пытающемуся воздвигнуть стену между колхозником и единоличником, сорвать большевистский сев

БУДЕМ СОРЕВНОВАТЬСЯ В СЕВЕ

НА СНИМКЕ: внизу—молодые колхозницы Пролетарской сельско-хоз. артели, Озерково-Оночистенского с./с., Чебсарского рика, дружно принялись боронить. СПРАВА на снимке—«окулаченный» и «раскулаченный» середняк дер. Попадьино, того же сельсовета, Н. Вахрушев, по восстановлении, первым вошел в колхоз Пролетарской сельсхозартели. Теперь он самый активный член артели—за севом впереди.

НА 15 МАЯ ПО ОКРУГУ ЗАСЕЯНО 66 ТЫСЯЧ ГА

НА 15 МАЯ СОВХОЗАМИ ОКРУГА ПОСЕЯНО 634 ГЕКТАРА ЯРОВЫХ. Из них овса—322 га, ячменя—38 га, многолетних трав—101 га, однолетних—159 га, огородными культурами занято 4 га.

КОЛХОЗЫ ЗАСЕЯЛИ ЯРОВЫХ 9425 ГЕКТАРОВ. Из них овса—5680 га, пшеницы—420 га, ячменя—980 га, бобовых—205 га, трав—2000 га, под огородами—24 га, льном—110 га.

В ЕДИНОЛИЧНЫХ ХОЗЯЙСТВАХ ЗАСЕЯНО 58092 ГЕКТАРА ЯРОВЫХ. Из них пшеницы—9171 га, овса—35400 га, ячменя—5720 га, бобовых—1120 га, трав—5386 га, под лен занято—1280 га и 15 га под огороды.

Выполнение плана контрактации под угрозой

ШИРЕ ОЗНАКОМИТЬ КОЛХОЗЫ И ЕДИНОЛИЧНИКОВ С ЛЬГОТАМИ ПО ПОСЕВУ ТЕХНИЧЕСКИХ И ОГОРОДНЫХ КУЛЬТУР

АРХАНГЕЛЬСК, 16 мая. Бюро крайкома ВКП(б) на ряду с некоторым оживлением работы по подготовке и проведению весеннего сева отметило ряд серьезнейших недочетов. **Сельхозмашины и орудия продвигаются к посевщику неудовлетворительно.** К 1 мая продано 44 процента плугов, 19 проц борон. **Кредиты по колхозному, а также и индивидуальному сектору использованы не полностью.** Выполнение плана контрактации, в особенности по зерновым культурам (23 процента), льну (43 проц), огородным культурам (45 проц.) признано **УГРОЖАЮЩИМ.** Налицо слабая обеспеченность семенами трав корнеплодов, а также огородных культур. **Из 98 машинно-конных станций, предположенных планом, организовано—26. Из 109 тракторов, работавших на лесозаготовках, передано на поля только 25.** В области колхозного строительства, в результате принятых со стороны крайкома мер к исправлению допущенных на местах искривлений, благодаря широкой политической кампании среди бедняцко-середняцких масс, за последний период **наметился перелом в закреплении колхозного строительства.** Распад колхозов приостановился. **В ДЕВЯТИ РАЙОНАХ КРАЯ НАМЕТИЛСЯ ПРИРОСТ ЧИСЛА КОЛХОЗОВ.**

Бюро крайкома предложило: **ПОВЕСТИ ШИРОКУЮ ПОЛИТИЧЕСКУЮ КАМПАНИЮ ПО РЕАЛИЗАЦИИ ЛЬГОТ, ПРЕДОСТАВЛЕННЫХ КОЛХОЗАМ И ЕДИНОЛИЧНЫМ КРЕСТЬЯНСКИМ ХОЗЯЙСТВАМ, ОСОБЕННО В ЧАСТИ РАСШИРЕНИЯ ПОСЕВНЫХ ПЛОЩАДЕЙ ПОД ТЕХНИЧЕСКИЕ И ОГОРОДНЫЕ КУЛЬТУРЫ.** Шире развернуть работу по оказанию помощи в проведении сева со стороны совхозов и колхозов бедняцким и **СЕРЕДНЯЦКИМ ХОЗЯЙСТВАМ.**

У крайльносоюза семь пятниц в пятидневке

ЧЕТЫРЕ РАЗА ЛЬНОСОЮЗ МЕНЯЛ УСТАНОВКИ ПО КОНТРАКТАЦИИ ЛЬНА

— Контрактация льна в Грязовецком районе срывается,—говорит председатель райколхозсоюза, крайльносоюз новые установки контрактации печет ежедневно, не успеваем за ним.

В **феврале** крайльносоюз дал такую установку контрактации льна: семя выдавать колхозам с задатком 50 проц. стоимости, беднякам неколхозникам—70 проц. задатка, а середнякам—75 проц. За пуд высеянного льна. сдавать два пуда волокна и два пуда льносемени. Решено было выдавать контрактуемому на один гектар: колхозникам 17 руб., беднякам 11 руб. и середнякам—7 рублей.

После приезда представителя крайльносоюза тов. **Пищухина** в начале **апреля появилась новая установка:** колхозам и бедняцким хозяйствам выдавать семя без задатка, а середнякам с задатком в 25 проц.

Грязовецкие работники с новой установкой отправились по деревням разъяснить полученные директивы и провести контрактацию. Но не на долго.

Телефон райколхозсоюза не перестает шуметь. **Опять изменение:**—авансы выдавать колхозам 20 рублей с гектара, беднякам 15 рублей и середнякам 8 руб.

Сердитые райколхозсоюзовцы с заспанными глазами, в бессоннице от уймы установок, опять собирают своих уполномоченных из сельсоветов за получением новых указаний свыше.

Но не долго и с третьей установкой пришлось работать. Только что сунули нос в деревню, опять новые указания, коренным образом меняющие контрактацию. Уже в мае пишут: за один килограмм выдаваемых семян сдавать такое же количество вместо ранее установленных двух кило.

Снова заседательская и инструктивная суетня районных работников. С инструктивного заседания уже четвертый раз уполномоченные рика и райколхозсоюза совершают поход в разные стороны района.

В майские дни, когда крестьянину не до разговоров, когда он торопится на пахоту, его четвертый раз потащили на собрание по контрактации льна.

Контрактация срывается не оттого, что крестьяне контрактовать не хотят, а потому что крайльносоюз и другие организации окончательно запутались и лишились здравого рассудка. У них до сих пор головокружение, только не от успехов, а от головотяпских установок.

Нужно надеяться, что крайРКИ обучит крайльносоюз, как надо директивы писать.

Л. Заречный.

На бедное райльно циркулярные шишки валятся.

Законтрактовано всего 7 гектар

В Беловском с./с. контрактация льноволокна и других технических культур проходит слабо. **На весь сельсовет законтрактовано всего до 7 га.** В прошлом году было засеяно под льном до 13 га. Разъяснительная работа среди населения о предоставляемых льготах проведена недостаточно.

ШУМСКИЙ.

НАЛАДИТЬ ПОМОЩЬ ЕДИНОЛИЧНИКАМ

ОВЕС ЗАВЕЗЕННЫЙ ДЛЯ КОКШЕНЬГИ ЗАСТРЯЛ НА ТОТЕМСКИХ СКЛАДАХ

В Заборском сельсовете, Кокшеньга, до мая никто не позаботился о посевной кампании. По заявлениям бедняков и середняков выдавалась только половина семян. Семенной материал нужно было доставать в Тотьме, за 80—90 километров от сельсовета. И теперь у крестьян - единоличников останется до 40 проц. незасеянной земли. Имеется небольшое количество шатиловского овса, но он по испытании оказался невсхожим.

Бедняк местный.

* * *

Шатиловский овес до сего времени лежит на складах в Тотьме. **Местный несортовый овес не обменен. Очистка семенного зерна идет слабо. Зерноочистительные машины бездействуют**

А. В.

ПРИГОРОДНЫЕ ДЕРЕВНИ БЕЗ СЕМЯН

В с. Прилуках и др. пригородных деревнях дело с севом у единоличников никуда не годится. **В Прилуках земля не засевается.** Требуется передел в виду отхода двух полей к колхозу. Семян у большинства единоличников нехватает, половина крестьян от земли отказывается. **Есть угроза, что половина земли из-за отсутствия семян у единоличников останется незасеянной.**

Н. Кихтянин.

ПЕРЕСТРОИМ РАБОТУ СЕЛЬСОВЕТОВ

● Сельсоветы расчитывают на «опекунство» уполномоченных. ● Указания партии и правительства о перестройке работы выполняются недостаточным темпом ● Новое положение о сельсоветах—в жизнь ● За самостоятельную работу! ● Чутко и четко проводить классовую линию ●

День за днем советские органы убеждаются, что гвоздем всей работы становится наш низовой аппарат, который непосредственно, каждодневно сталкивается с крестьянской массой на селе; таким аппарат является сельский совет. Райисполкомы и др. организации пишут и предлагают сельсоветам: заботиться о разнообразных вопросах, от них спрашивают точного и обязательного выполнения заданий, своевременного предоставления сведений и т. д.

И вместе с тем работникам сельсоветов дают нахлобучку, им выносятся сотни выговоров, сельсоветчики десятками снимаются с работы за невыполнение разного рода директив.

В сельсоветы приезжают окружные и районные уполномоченные, которые толкают работу на местах, во многом помогают и учат сельсовет, как не надо и как надо работать, но беда в том, что бесплановая посылка работников во многом не достигает цели, часто бьют впустую, а нередко — отдельные уполномоченные вредят делу, сбивая с курса советскую работу на селе.

* * *

Сельсовет заходит втупик и своей инициативы не проявляет, ждет когда приедет уполномоченный и разъяснит. У многих сельсоветов выработался своеобразный метод опекунства, они пишут и звонят в РИК:

— ВЫШЛИТЕ УПОЛНОМОЧЕННОГО!

Бывает и так, что в одном сельсовете продолжительное время живет по несколько уполномоченных, всякий из них просит от сельсовета те или другие сведения, а по всем кампаниям сведений требуется не мало. Сельсовет зашивается, не может спокойно вести работу

Так дальше продолжаться не может. В настоящее время во всю ширь встал вопрос о перестройке работы советов. Об этом говорилось и на республиканском оргсовещании и на краевом. Центральная «Правда» в передовице 10 мая отмечала: «МЫ УЖЕ ИМЕЕМ ЗНАЧИТЕЛЬНЫЕ УСПЕХИ ПЕРЕСТРОЙКИ РАБОТЫ СЕЛЬСОВЕТОВ И ИХ УКРЕПЛЕНИЕ, НО, ОТМЕЧАЯ ЭТИ ДОСТИЖЕНИЯ, МЫ ДОЛЖНЫ КОНСТАТИРОВАТЬ, ЧТО ОНИ АБСОЛЮТНО НЕДОСТАТОЧНЫ». Директивы партии и правительства о перестройке работы советов лицом к колхозному строительству «ОСУЩЕСТВЛЯЮТСЯ СОВЕРШЕННО НЕДОСТАТОЧНЫМ ТЕМПОМ».

Та же передовица «Правды» осуждает систематическую посылку уполномоченных по разного рода кампаниям.

НАДО СДЕЛАТЬ СЕЛЬСОВЕТЫ ТАКИМИ, ЧТОБЫ ОНИ САМИ ПРОВОДИЛИ РАБОТУ, ДАВАТЬ ИМ СИСТЕМАТИЧЕСКИЙ И РЕГУЛЯРНЫЙ ИНСТРУКТАЖ, ПОМОГАТЬ РАЗБИРАТЬСЯ В СЛОЖНЫХ ВОПРОСАХ.

* * *

Все это ставит перед партийными и советскими организациями на местах ряд практических задач по перестройке работы советов.

В основном они четко отражены в новом положении о сельсоветах. Перевод на самостоятельный бюджет значительно улучшит материальную базу для хозяйственного и культурного развития сельских советов.

В развитие закона по сельхозналогу окрисполкомом предоставлены сельсоветам широкие права: ПРИ КАЖДОМ СЕЛЬСОВЕТЕ СОЗДАЮТСЯ СЕЛЬСКИЕ УЧЕТНО-НАЛОГОВЫЕ КОМИССИИ, В КОТОРЫЕ ДОЛЖНА БЫТЬ ВОВЛЕЧЕНА БЕДНОТА И КОЛХОЗНИКИ. Этим комиссиям дается право: УЧИТЫВАТЬ ИСТОЧНИКИ дохода, устанавливать доходность плательщиков от неземледельческих заработков, утверждать списки маломощных хозяйств, подлежащих освобождению от налога, разрешать вопросы о неприменении необлагаемого минимума к хозяйствам лиц, лишенных избирательных прав, рассматривать заявления и жалобы плательщиков за исключением индивидуалов, налагать штрафы за сокрытие доходов, начислять и взыскивать налог и вести окладное счетоводство. ЭТО ГОВОРИТ О ДОВОЛЬНО ШИРОКИХ ПРАВАХ СЕЛЬСКИХ СОВЕТОВ. Поэтому Сельсовет должен стать органом авторитетным и работоспособным, а отсюда и вытекает необходимость срочной перестройки работы в условиях нашего округа. Что же нужно для этого сделать?

ПЕРВОЕ — необходимо произвести частичные перевыборы сельсоветов, это дело бесспорно необходимо, что подтверждается рядом фактов снятия с работы председателей сельсоветов и отвода членов состава советов,

ВТОРОЕ — при укрупнении некоторых сельсоветов, проводить в жизнь лозунг партии и правительства «ПРИБЛИЖЕНИЕ СОВЕТОВ К МАССАМ ОПРЕДЕЛЯЕТСЯ НЕ ОДНИМ РАССТОЯНИЕМ, А ОПРЕДЕЛЯЕТСЯ МЕТОДОМ РАБОТ, КАК СОВЕТ ОТВЕЧАЕТ НА ЗАПРОСЫ МАССЫ И КАК ЧУТКО И ЧЕТКО ПРОВОДИТ КЛАССОВУЮ ЛИНИЮ».

ТРЕТЬЕ—обеспечить руководство в советах из батрачества и бедноты, и лучшую работу групп бедноты и секций советов.

ЧЕВЕРТОЕ—при укрупнении советов необходимо иметь двух постоянных членов сельсовета—председателя и члена, ведающего культурно-социальной частью, ведущего работу в секциях и, главное, среди бедноты, руководящего культурной работой в колхозах.

ПЯТОЕ — дать самостоятельные бюджеты всем сельсоветам.

ШЕСТОЕ—материальное обеспечение работников сельсовета должно быть бесспорно улучшено, Надо сохранить посылку уполномоченных от окружных и районных организаций.

Все эти мероприятия, плюс широкое втягивание батрацко-бедняцких и середняцких масс в работу сельсоветов дадут бесспорно хорошие результаты.

М. КИПРИЯНОВ

„Опекуны“

«До минимума сократить посылку уполномоченных (в сельсоветы) для проведения различного рода кампаний» (из постановления президиума ВЦИК).

У семи уполномоченных сельсовет без присмотра.

К ОТЧЕТНО-ПЕРЕВЫБОРНОЙ КАМПАНИИ СОЮЗА РАБПРОС

Просвещенцы! Теснее сомкните свои ряды вокруг партии, решительнее боритесь за ее генеральную линию!

На основе широко развернутой самокритики беспощадно бороться с оппортунизмом в профработе, делячеством и аполитичностью, за скорейшее осуществление проблем культурной революции и социалистического строительства

Перевыборы должны дать мощный толчок к перестройке формы и методов профработы

Не хныкать, а итти вперед

С 26 мая по городу и с 28-29 по округу будет проводиться отчетно-перевыборная кампания низовых профорганизаций союза рабпрос. Эта кампания проводится не как очередная кампания, а досрочная, поэтому внимание всей советской общественности должно быть приковано как можно больше

Членов союза работников просвещения по Вологодскому округу насчитывается более чем 2½ тыс. человек. Эта армия в разрешении проблем культурной революции округа должна итти впереди всех, быть организатором и инициатором на этом участке, а для этого необходимо эту армию организовать, обеспечить правильным и твердым руководством на основе четкого проведения пролетарско-классовой линии во всей работе профорганов. Несмотря на это просвещенцы Вологодского округа до настоящего времени не являлись передовым отрядом, причина этому та, что они не были крепко спаяны и мобилизованы на основных задачах соц. строительства, не были обеспечены правильным руководством со стороны профорганизации союза.

Бригада крайсовпрофа, обследовавшая бывший окрпрос и ряд низовых союзных ячеек, констатировала право-оппортунистическое руководство низовыми организациями со стороны окрпроса, извращения классовой линии, полное благодушие, спокойствие в работе, засоренность профактива идеологически чуждыми элементами, за что окрпрос и был распущен.

Состояние такого руководства ясно не могло не отразиться на работе низовых организаций, и, как следствие этого, мы имеем: соцсоревнование не развито, ряд коллективов совершенно не охвачены, ударничества нет. В ряде школ (каменской и слободской) полный развал работы, отсев учащихся детей бедноты и батраков. Отсутствие антирелигиозного и интернационального воспитания в отдельных школах (Грязовецкий район). Недостаточное участие в хоз.-политических кампаниях и коллективизации и т. д.

Заключенные политические договоры крайпроса с крайколхозсоюзом и союзом СХЛР, определяющие конкретно работу просвещенца среди колхозников и батраков, не были доведены до широкой массы сельского просвещенца. Самокритика среди просвещенцев не развита. На тех, кто критикует, выражают недовольство. До сих пор еще не осознали самокритики, как основного рычага поднятия активности масс на борьбу с недочетами, расхлябанностью и бюрократизмом в нашей работе. Одна учительница Грязовецкого района по поводу самокритики рассуждает так: «по моему критиковать работу школы и самого работника крестьянская масса не может (а кто может?).

— У нас нельзя заниматься самокритикой, критикнешь кого, то потом на тебя недели две сердятся,—говорила техническая работница Грязовецкого района. И со стороны союзных организаций существенных мер к созданию соответствующих условий для широкого развертывания самокритики не принималось. Решения ЦК ВКП(б) о руководстве вологодской организации не были широко разъяснены массам. Резкая политическая дифференциация среди интеллигенции, союзными организациям недооценивалась и самоочищение союзных рядов от идеологически чуждых элементов проводилось слабо.

Вот почему крайпрос и окрпрофсовет решили досрочно переизбрать всю низовую сеть союза рабпрос по Вологодскому округу. Следовательно, перевыборы должны дать решительный перелом в работе союза, чтобы она далеко шагнула вперед по пути оздоровления и улучшения ее. Нужно **поднять боеспособность союзной организации, а для этого необходимо мобилизовать просвещенческую активность вокруг задач перевыборов и на основе пролетарской самокритики беспощадно вскрыть все недочеты и ошибки в работе и разоблачить конкретных носителей недочетов и наметить пути к их скорейшему изжитию.**

В основном задачи перевыборов сводятся:

а) провести перестройку всей профсоюзной работы на усиление темпов проведения задач культурного строительства округа. Главные из них—введение всеобщего обучения, проведение массовых культурных мероприятий, ликвидация неграмотности, перестройка всей работы культучреждений в соответствии с задачами реконструктивного периода (подготовка кадров, политехнизация) и качественное улучшение учебно-воспитательной работы каждого культучреждения, классово-политически выдержанное;

б) соцсоревнование в школах, избах-читальнях, библиотеках и др. В эту кампанию должно быть шире развернуто ударничество во всех союзных ячейках по общественно-производственным моментам,

в) особенно сосредоточить внимание широкой член. массы на предстоящих и текущих хоз.-политических задачах округа—лесосплав, маслозаготовки, весенний и осенний сев и др. и дальнейшее строительство колхозов на основе правильного проведения линии партии в колхозном движении. ликвидации кулачества, как класса, в районах сплошной коллективизации, укрепление работы среди батрацко-бедняцких групп, развертывание культурной работы в колхозах;

г) одной из важнейших задач кампании является не только проверка работы, но и проверка кадров профактива. Решительно нужно будет удалить из профактива всех реакционных идеологически чуждых элементов и аполитичных. На место их нужно выдвинуть просвещенцев-общественников, ударников, преданных делу рабочего класса и его партии.

И, наконец, проверить работу МК и ГК в области защитной работы как они боролись за улучшение материально-бытового положения членов союза и как защищали просвещенцев от бюрократических извращений и пренебрежительного отношения со стороны отдельных хозорганов.

Вместе с этим следует обратить внимание на факты сползания с классовых позиций, выявившихся в защите отдельных просвещенцев, политически явно чуждых, вредителей, разлагающих производственно-общественную работу культучреждений.

Выполнить эти основные задачи перевыборной кампании возможно будет на основе развертывания самокритики и демократии. Поэтому уполномоченным по перевыборам ГК и МК необходимо принять все меры, чтобы в процессе подготовки и самой отчетно-перевыборной кампании создать такие условия, которые обеспечили бы смелую критику своего союзного органа, решительно вскрывая все недочеты в работе МК. Нужно во что бы то ни стало добиться 100-процентного охвата членов союза отчетно-перевыборной кампанией. А для этого надо как можно лучше организовать подготовительную работу, создать широкое общественное мнение вокруг этой кампании. На лучшее проведение кампании необходимо организовать соц. соревнование между ГК и МК.

Не опускать руки, не теряться и не хныкать перед трудностями, а итти смело вперед по пути соц. строительства, на борьбу за создание нового человека--организатора новой жизни.

Д. Басалаев.

Промышленность обгоняет планы

Сумма валовой продукции к концу пятилетки намечена в 30 миллиардов руб., но уже в будущем году мы будем иметь на 27 миллиардов руб.

МОСКВА, 16 мая. Открылся 4-й пленум ВЦСПС. С докладом о промфинплане выступил зам. председателя ВСНХ СССР тов. Руфимович. В 1927-28 г. прирост промышленной продукции составлял 25,2 проц., в 1928-29 г. 24 проц., в 1929-30 г. 31,3 проц., а в будущем 1930-31 г. намечается прирост продукции в 40—45 проц. Общая сумма валовой продукции к концу пятилетки была намечена в 30 миллиардов рублей по ценам 1926-27 г. НО УЖЕ В БУДУЩЕМ ГОДУ МЫ БУДЕМ ИМЕТЬ ПРОДУКЦИИ НА 26—27 МИЛЛИАРДОВ РУБ. За первое полугодие 1929-30 г. валовая продукция советской промышленности дала прирост 29,3 проц. По сравнению с 1913 г. выпуск промышленной продукции составляет 199 проц. За первое полугодие новые заводы дали 14 проц. всей продукции. Число занятых в промышленности рабочих увеличилось на 8,5 проц. свыше 1 мил. рабочих перешло за последние 6 месяцев на непрерывную рабочую неделю. Основные затруднения в выполнении промфинплана заключаются в нехватке промышленного сырья и уменьшении выработки каждого рабочего против намеченного плана.

СЕБЕСТОИМОСТЬ ПРОДУКЦИИ СНИЖЕНА НА 5,8 ПРОЦ. ВМЕСТО НАМЕЧЕННЫХ ПО ПЛАНУ 11,5 ПРОЦ. ДЛЯ ВЫПОЛНЕНИЯ ЗАДАНИЯ ПО УМЕНЬШЕНИЮ СЕБЕСТОИМОСТИ ОНА ДОЛЖНА БЫТЬ СНИЖЕНА ВО ВТОРОМ ПОЛУГОДИИ НА 16—17 ПРОЦ. ВСЕ ЭТО СТАВИТ ПЕРЕД ПРОМЫШЛЕННОСТЬЮ ЗАДАЧУ УСКОРИТЬ ПРОВЕДЕНИЕ ПЕРЕСТРОЙКИ РАБОТЫ ПРОМЫШЛЕННЫХ ПРЕДПРИЯТИЙ, ОБЕСПЕЧИТЬ ОСУЩЕСТВЛЕНИЕ РЕШЕНИЯ ЦК ВКП(б) О ЕДИНОНАЧАЛИИ И ВОЗМОЖНО ПОЛНЕЕ ИСПОЛЬЗОВАТЬ ТВОРЧЕСКУЮ ИНИЦИАТИВУ РАБОЧИХ МАС.

Заводские вести

К 16 партс'езду сделать цех коммунистическим

Работницы паккамеры фабрики «Сокол» являются застрельщиками соцсоревнования. Они первые откликнулись на вызов «Каменки», первые взялись за создание ударных бригад, первые повели беспощадную борьбу с прогулами, первые показали пример ударной боевой работы. Сейчас они подвели итог своей работы за полгода.

В начале бюджетного года в паккамере было 32 ударные бригады, в данное время их 53, цех объявлен ударным. Производительность труда за ½ года поднялась на 30—35%. Вот показатели: выработка сортировщицы в начале года 412 крг в день, к 1 мая 554 крг; выработка счетчицы—в начале года—2200 крг., к 1 мая—3158 крг. Качество продукции отстает от темпа выработки. От потребителя поступают жалобы на плохую сортировку и упаковку.

С переходом на 7-ми часовой рабочий день работницы паккамеры значительно увеличили производительность труда и не только не снизили средней выработки в день, а даже увеличили ее по сортировке на 0,4%. На торжественном заседании работницы решили: усилить борьбу за качество работы и не ослаблять взятого темпа. ВЫБРОШЕН ЛОЗУНГ — К 16 ПАРТСЪЕЗДУ ОБЪЯВИТЬ ЦЕХ КОММУНИСТИЧЕСКИМ, КАЖДАЯ УДАРНИЦА —ЧЛЕН ВКП(б). Н. К. КРУПСКАЯ ЕДИНОГЛАСНО ИЗБРАНА ПОЧЕТНОЙ СОРТИРОВЩИЦЕЙ-УДАРНИЦЕЙ ПАККАМЕРЫ.

Преступное бездействие

На лесопильном заводе № 7 безобразий очень много и, казалось бы, на их устранении должно быть сосредоточено внимание заводской общественности. Но как ни странно, этого нет. Производственные комиссии и совещания существуют только на бумаге, на деле же их не видно. Собрания рабочих по вопросам производства совсем почти не проводятся.

Началась постройка консервстроя

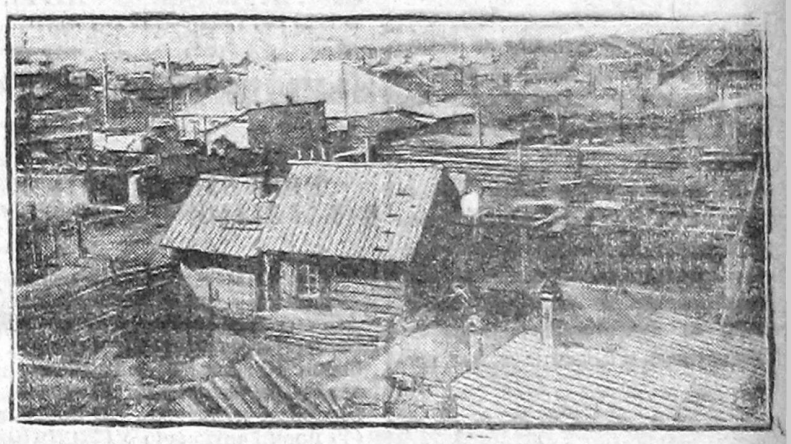

В Астрахани приступлено к строительству крупного рыбоконсервного комбината.

Через год комбинат примется за работу.

НА СНИМКЕ: часть строительства.

БЕЗ УЧАСТИЯ ТРУДЯЩИХСЯ

ПРОШЕЛ СМОТР ОБЩЕСТВЕННОГО ПИТАНИЯ

Профсоюзы предпочитали быть в стороне. Десятки дельных предложений рабкоров остались «гласом вопиющего в пустыне»

ПРОДОЛЖАТЬ РАБОТУ ПО УЛУЧШЕНИЮ ОБЩЕСТВЕННОГО ПИТАНИЯ

Смотр общественного питания закончился. Мы должны подвести итоги смотра

СМОТР ОБЩЕСТВЕННОГО ПИТАНИЯ ПРОШЕЛ БЕЗ УЧАСТИЯ ОБЩЕСТВЕННОСТИ. Рабкоровские бригады провели несколько налетов на столовые, выявили ряд безобразий, выносили ряд практических предложений. В «Красном Севере» кроме рабкоровского материала был помещен ряд статей об общественном питании, НА КОТОРЫЕ НЕ ОТКЛИКНУЛАСЬ НИ ОДНА ИЗ ОРГАНИЗАЦИЙ.

Так работали до смотра, так остались и после

Профсоюзы в смотре не участвовали. Окрпрофбюро не взяло на себя инициативу мобилизовать внимание рабочих и всех членов профсоюза на вопросах общественного питания и задачах смотра. Оно только пообещало создать комиссию по смотру и до сих пор не может собраться ее создать. Созываемые собрания профсоюзников об общественном питании неоднократно срывались.

Вполне понятно, что от такого смотра хороших результатов, ожидать не приходится.

Нельзя сказать, что смотр не дал совершенно никаких результатов. Результаты есть, правда, они не так значительны.

ЦРК «Вологжанин» расширил сеть столовых. На пристани госпароходства, например открыт буфет с обедами и три буфета открыты на пароходах. Оборудована и работает столовая на «Красном Пахаре», в которую первое время доставлялось из столовой № 2 до 50 обедов, а теперь до 200 обедов в день. Заканчивается постройка и на днях будет открыта столовая в Кожевниках с пропуском 150 обедов в день. Столовая безработных взята в ведение ЦРК. Эту столовую в ближайшее время предполагается расширить и отремонтировать. В летнее время намечено использовать столовую ДКС. Приняты меры к расширению столовых № 1 и № 2. Цены на обеды снижены. В столовой № 2 увеличен штат служащих на 7 человек.

Это—результаты смотра общественного питания.

Следует заметить, что, несмотря на распоряжение правления об отпуске обедов только по предъявлению документов, обеды отпускаются без всякого разбора. В большинстве случаев документов не спрашивают.

По борьбе с очередями в столовых с двухчасовыми ожиданиями обедов НИЧЕГО НЕ СДЕЛАНО. Попрежнему приходится стоять в очереди, ждать обедов и, не дождавшись, уходить не обедавши.

Возмутительно то, что обслуживающий персонал относится к работе не так, как нужно. В той же столовой № 2 у официанток больше времени уходит на споры и пререкания между собой, чем на работу.— Услужливый швейцар Моляков в коридоре столовой № 2 не отказывается от «чаевых» (Автор был очевидцем).

Чистотой не могут похвастаться ни одна столовая.

* * *

Смотр закончился. Но это еще не значит, что надо закончить работу по улучшению общественного питания. ЦРК «Вологжанин» следует еще раз внимательно познакомиться с материалами рабкоровских заметок и устранить указанные в них недостатки.

Н. ГУСЕВ.

Почему разные цены?

Во Дворце Труда есть столовая «Вологжанин». Рядом с этой столовой ларек «Вологжанина». В столовой бутылка квасу стоит 12 коп., а в ларьке 8 коп. Стакан какао в столовой «Вологжанин» стоит 15 коп., а в столовой № 2—10 коп. Почему такая разница?

Пила.

В ВОЛОГОДСКИЙ ПЕДТЕХНИКУМ БУДЕТ ПРИНЯТО 800 ЧЕЛОВЕК

Обеспечим школы кадрами учителей ⁝ Положение учительства будет улучшено

КОМСОМОЛ, ПРОФСОЮЗЫ И ШКОЛЫ ВТОРОЙ СТУПЕНИ,—КОМАНДИРУЙТЕ ЛУЧШИХ ТОВАРИЩЕЙ ДЛЯ ПОСТУПЛЕНИЯ В ПЕДТЕХНИКУМ!

Вологодский педтехникум в новом учебном году

По мере развертывания социалистического строительства мы все более и более остро сталкиваемся с проблемой подготовки педагогических кадров.

Введение всеобщего обязательного обучения в нашем округе потребует подготовки *большого количества* новых кадров советских учителей. С этой целью вологодский педтехникум расширяет в этом году количество мест на 1 курсе с 160 до 270. Кроме этого, будут доукомплектованы 2 и 3 курсы педтехникума, вновь открыты политико-просветительное и внешкольное отделение.

Одногодичные педагогические курсы при педтехникуме будут работать в составе 5-ти групп. Из них две группы по подготовке школьных работников, 2 группы дошкольных работников и одна группа полит-просвет-работников. Подготовительное отделение при педтехникуме будет расширено до 4-х учебных групп, вместо 2-х, работающих в этом учебном году.

Общий прием в педтехникум достигнет в этом году 800 человек.

Прием заявлений открыт уже сейчас.

УЧИТЕЛЬ АКТИВНЫЙ УЧАСТНИК СОЦИАЛИСТИЧЕСКОГО СТРОИТЕЛЬСТВА

Нам надо обеспечить подготовку новых кадров учителей, ликвидаторов, избачей для непрерывно растущей сети школ, изб-читален и детсадов.

К этой работе надо привлечь рабочую и крестьянскую молодежь.

Надо поднять в глазах молодежи профессию учителя. В старой дореволюционной школе учитель был не общественный деятель, не борец, а чиновник, передающий ребятам крупицу положенной мудрости. Революция резко изменила положение и работу учителя массовой школы.

Учитель советской школы—не недоучка, не полуграмотный, но научно-образованный человек, знающий и понимающий задачи социалистического строительства участвующий в этом строительстве, *помогающий* крестьянам разрешать их нужды, помогающий молодежи стать борцами и строителями коммунизма.

ЗА ВНИМАТЕЛЬНОЕ ОТНОШЕНИЕ К УЧИТЕЛЬСТВУ

Хозяйственный рост страны, реконструкция сельского хозяйства и решительное расширение его социалистического сектора обязывают сугубо целесообразнее и бережнее использовать культурные силы деревни, в частности учительство.

Партия и советская власть принимают решительные меры к созданию таких условий для работы учителя, активиста-общественника, чтобы, с одной стороны, получить наибольший результат от его работы, а с другой—не истрепать в самый короткий срок ценнейшее в социалистическом строительстве орудие, каковым является учитель-активист, учитель-общественник.

Незаконные увольнения и переброски учителей из школы в школу, случаи несвоевременной выплаты зарплаты, случаи невыплаты, под тем или иным предлогом, периодических прибавок и ряд других нарушений материально правового положения учительства—в этом году будут решительно пресечены.

Очень плохо в этом году обстоял вопрос с продовольственным снабжением учителей. *Об этом поступают* многочисленные жалобы в профсоюзные и советские организации.

По этому поводу Наркомторг РСФСР в своем распоряжении торгоотделам указывает, что «в связи с обострением классовой борьбы в деревне ставить учительство в зависимость от крестьянина в деле приобретения хлеба абсолютно невозможно» и предлагает обратить особенное внимание на снабжение хлебом учительства.

Это постановление Наркомторга кладет конец крайней невнимательности к учительству со стороны низовых органов власти и, надо полагать, значительно улучшит продовольственное снабжение сельского учительства.

МОБИЛИЗУЕМ ВНИМАНИЕ ОБЩЕСТВЕННОСТИ НА ПОДГОТОВКУ ПЕДКАДРОВ

Сложнейшая работа по подготовке нового учителя—рядового бойца на культурном фронте,—не может быть успешно выполнена без внимания и поддержки со стороны партии, комсомола, профсоюзов и всей рабочей общественности.

Профсоюзы должны дать максимум командировок в педтехникум. Школы 2 ст., семилетки, ШКМ—должны широко разъяснить окончившим в этом году учащимся значение педагогического образования, *роль и значение учителя* в советской общественности. Каждый учитель обязан выполнить решение Цекпроса и разъяснить учащимся правила приема в педагогические учебные заведения, создать в школе *группы по подготовке* учащихся в техникумы. Комсомол должен усилить темп мобилизации в педтехникум лучших, активных комсомольцев.

Крайоно и окроно надо принять самые решительные меры для выполнения директивы XIV съезда советов, обязывающие раз на-всегда покончить с нарушениями, урезками прав и льгот, которые сельское учительство имеет; виновных же в нарушении учительских прав привлекать к судебной *ответственности*.

Напряженная работа вологодского педтехникума по подготовке новых кадров советских учителей, поддержанная всей советской общественностью—залог скорейшего поднятия культурного и экономического уровня крестьянства нашего округа и создания нового быта нашей деревни.

В. ВАНСЛОВ.

Заявления педтехникум принимает с 1 июня

Вологодский педагогический техникум объявляет, что им с 1 июня производится прием заявлений на следующие отделения:

ШКОЛЬНОЕ—готовит преподавателей и руководителей школ 1 ступени, на отделение будет принято: на 1-й курс—180 студентов, на 2-й курс—45 и на 3-й курс—45 студентов.

ДОШКОЛЬНОЕ—готовит инструкторов и руководителей учреждений по дошкольному воспитанию. На отделение будет принято: на 1-й курс—90 студ., на 2-й курс—45 студ. и на 3-й курс—45 студентов.

ВНЕШКОЛЬНОЕ—готовит: руководителей пионер-работы при фабриках, заводах, совхозах, колхозах и школах, руководителей детских клубов, детских сельско-хозяйственных станций и агробаза. Прием на 1-й курс—45 студ., исключительно члены и кандидаты ВКП(б) и ВЛКСМ.

ПОЛИТИКО-ПРОСВЕТИТЕЛЬНОЙ РАБОТЫ—готовит культ-работников-массовиков для профсоюзов, кооперативной системы и органов народного образования. Будет принято на 1-й курс—45 студ., исключительно члены и кандидаты ВКП(б).

ГОДИЧНЫЕ ПЕДАГОГИЧЕСКИЕ курсы с тремя отделениями—школьное, дошкольное и политпросветработы. Курсы готовят работников школ 1-й ст., детсадов и избачей. Будет принято на каждое отделение по 90 слушателей.

ПОДГОТОВИТЕЛЬНОЕ ОТДЕЛЕНИЕ—будет принято 180 человек рабочих, батраков, крестьян-бедняков и их детей в возрасте не моложе 16-ти лет с подготовкой в объеме школы 1 ст. Курс обучения одногодичный.

От лиц, поступающих на 1 курс техникума, требуются познания в объеме семилетки и равного им учебного заведения. От поступающих на 2-й курс требуются познания в объеме 8-ми групп школы 2 ступени. От поступающих на 3-й курс требуются познания в объеме школы 2-й ступени, совпартшколы 2-й ст., рабфака и равных им учебных заведений.

От поступающих на педкурсы требуется законченное среднее образование или педагогический стаж не менее 3-х лет или для поступающих на полит-просветотделение стаж не менее 2-х лет в области политико-просветительной и руководящей комсомольской и партийной работы.

Примечание 1. Лица, не окончившие учебного заведения, но подготовившиеся путем самообразования, имеют право на поступление в техникум и держат испытания в приемной комиссии по математике, родному языку, естествознанию, обществоведению в объеме семилетки.

Примечание 2. Лица, находящиеся в рядах Красной армии, подлежащие демобилизации в 1930 году и желающие поступить в педагогический техникум, подают об этом заявление в политчасть своей воинской части, по договоренности с которой техникум за такими лицами бронирует места до времени окончания ими службы в Красной армии.

Примечание 3. Окончившие семилетку в 1929 и 1930 г.г. принимаются на 1 курс без испытаний.

Все подающие заявления обязаны: к своим заявлениям приложить две марки для ответа и следующие документы: 1) о соц. происхождении и положении, 2) материальном обеспечении, 3) о возрасте, 4) отзыв об общественной работе, 5) об отношении к военной службе (для мужчин), 6) об образовании (если документ имеется), 7) о состоянии здоровья и оспопрививании.

Партийцы и комсомольцы прилагают командировки своих организаций. Курс обучения на всех отделениях 3-хгодичный.

Занятия начнутся во всех отделениях с 1 сентября, а на подготовительном отделении с 1 октября.

Педтехникум.

ИЗВЕЩЕНИЯ

21 мая, в 6 час. вечера, в Доме Партии сектор агитмасс ОК ВКП(б) созывает совещание коммунисток гор. Вологды по вопросу: **о массовой работе среди женщин.** Явка всем коммунисткам **обязательна.**

20 мая в 18 часов, в летнем клубе железнодорожников собрание всех членов и кандидатов партии узла.

Повестка дня:

1. Задачи железнодорожной парторганизации в связи с решениями 9-й горпартконференции.
2. Выборы бюро коллектива узла.

Явка обязательна.

Массовый отдел «Красного Севера» просит редколлегии городских стенгазет получить обратно свои стенгазеты, представленные на выставку.

Коллектив рабочих и служащих Полиграфтреста «Северный Печатник» с глубокой скорбью извещает о смерти сотрудника магазина «Жизнь и Знанье»

ПАВЛУШКОВА Глеба Алексеевича

последовавшей 16 мая—в 8 ч. вечера. Вынос тела завтра в 4 час. дня с квартиры покойного (ул. Маркса о. № 52) похоронены на Веднинском кладбище

ДОМ ИСКУССТВ. Касса с 5 ч. | БОЕВИК **„ВЕТЕР В ЛИЦО“.** Драма в 6 частях.

ИСКРА. Касса с 4 час. | БОЕВИК **Последние новости** Заграничная ком. в 7 частях.

Воскресение 18 мая. ДОМ РЕВОЛЮЦИИ ТОЛЬКО ДВА СЕАНСА. **„ОВОД“** Драма в 8 частях по роману ВОЙНИЧ. Начало 5 и 7 ч. Цена 15, 20, 25. АНОНС: Рабы океана

Картину сопровождает музыкальное трио.

Дом Революции Тел. 2-26, 2-72. КОНЦЕРТ ВОСКРЕСЕНИЕ 18 МАЯ

исполнительницы русских народных песен ЕВГ. ИЛ. ЩЕРБИНА-

БАШАРИНОЙ

при участии свободного художника пианиста **И. А. Черняева.**

НАЧАЛО КОНЦЕРТА 8½ ЧАС. Продажа билетов с 11 ч. до 2 ч. в конторе с 5 ч. в кассе. Подробности в афишах.

Всем членам и кандидатам ВКП(б)

необходимо иметь в виду, что в июне—июле в «Правде» будут печататься наиболее полно отчеты о XVI партс'езде, в связи с чем ожидается огромный рост тиража «Правды», который предназначается в первую очередь для подписчиков. В розничную продажу газета будет поступать в ограниченном количестве.

Всем желающим получить «Правду» ежедневно за время с'езда, надо подписаться заблаговременно на июнь июль не позднее 25 мая с. г.

ПОДПИСКА ПРИНИМАЕТСЯ: в Главной конторе издательства ЦК ВКП(б) «Правда» (Москва, 9, Тверская, 48), во всех местных отделениях «Правды», в почтовых конторах, письмоносцами и во всех киосках всесоюзного контрагентства печати. 529

ФОТО-ЛЮБИТЕЛИ и ФОТОГРАФЫ изучайте фотографию по новейшему **САМОУЧИТЕЛЮ ФОТОГРАФИИ**

Краткое содержание: Фото-аппарат и его части. Разные системы фото-камер. Техника с'емки. С'емка при искусств. свете. Стереофотография. Проявление снимков, ошибки проявления. Ретушь. Печатание фотографий на дневном и искусственном свете. Химическая обработка, отпечатка и их отделка. Увеличение фото-снимков. Фото-лаборатория Оп ика для фотографии. Фото-химия. Изготовление диапозитивов. 394 стр с 111 рис. Цена книги с пересылкой 3 р 25 к. Высылает книжное дело «Литература», ОДЕССА, ул. 10 лет Кр. армии, д. 66. 468 5—1

РЕЕСТРОВАЯ ПУБЛИКАЦИЯ.

ВОЛОГОДСКИЙ ОКРТОРГОТДЕЛ согласно общих правил по торговой регистрации об'являет, что **мелочная хлебо-бакалейная торговля Мухамадеева Набиуллы** в гор. Вологде внесенная в торговый реестр Союза ССР раздел III, часть российскую, физических лиц 3 апреля 1929 г. под № 217 прекращена 10 июля 1929 г.

3015 Врид секр. Окрторготдела Иванов.

Готовые вещи выполненные коллективом портных ПРОСЬБА К ЗАКАЗЧИКАМ, В НЕДЕЛЬНЫЙ СРОК ВЫКУПИТЬ. В противном случае будут проданы.

2997 Управление коллективами.

КАЖДАЯ ЖЕНЩИНА желающая научиться приготовлять вкусные разнообразные сытные и дешевые кушанья—мясные, рыбные, вегетарианские и диэтические—должна выписать две общедоступные **ПОВАРЕННЫЕ КНИГИ** содержащ. **1050** кулинарных рецептов: супы и принадлеж. к ним. Жаркие, овощи и зелень. Салаты. Кушанья из круп и муки, из яиц и молочн. продуктов. Соусы и подливки. Сладкие (компоты, кисели, мороженое, кремы, пудинги). Варенья, тесто, печенье (торты, мазурки, пасхи, куличи, пряники и друг.). Соленье и маринады. Квасы. Обе книги (I. Кухня на плите и примусе и II. Молочно-растительн. стол) высылает вместе за три руб. (с пересылкой) книжное дело «Литература», Одесса, ул. 10 лет Кр. армии, д № 66 467—4—1

При туберкулезе, неврастении, малокровии рахите и для возбуждения аппетита применяется

ФИТО-ФЕРРИН.

Требуйте во всех аптеках и магазинах «Санитарии и Гигиены СССР, ГЛАВНЫЙ СКЛАД:

ХАРЬКОВ, Пушкинская, 14, 1-й государственный санитарно-бактериологический институт имени профессора Мечникова. 518—16 1

ЗАОЧНЫЕ ГОСКУРСЫ РОСПИСИ (разрисовки). Роспись по всевозможн тканям: мягким золот., серебр., маслян., рельефными анилино-расплыв. красками Бисерн., жемчужн и мерцающими пересыпками. Роспись по сосудам, стеклу, целлулоиду, коже и дереву. Полный курс 12 уроков, в 4 месяца К урокам дается свыше 100 рис (кроме текстовых) По окончании выдается свидетельство Уменье рисовать не требуется. Проспект и программа высылается за 20 коп мелкими марками.

ЗАОЧНЫЕ КУРСЫ СОНО.

180 МОСКВА, ул. Дзержинского, д. № 1. 12—9

СПЛАВИТЬ ЛЕС--ПОЛОВИНА ДЕЛА

Запань — не последняя стоянка древесины, она должна быть доставлена к лесозаводам и портам

Древесина застревает в запанях, из-за нехватки рабсилы и нераспорядительности задерживается отгрузка экспортника и пиловочника

Леспромхозы, переключайтесь на отгрузку

Строго учитывайте каждый пароход, баржу, плашкоут
Четкий и жесткий план отгрузки поможет успешно закончить сплавной сезон

Высоковская запань укреплена

В районе сплавного бассейна Кубины, вследствие поднятия воды на 56 сантиметров 17 мая высоковская запань едва не сорвалась. Однако, благодаря своевременно принятым мерам, переброске на запань новых артелей рабочих, запань укреплена. Вологодской конторой Северолеса выслан на запань специалист **Буртасенков.**

ЗАДЕРЖИВАЕТСЯ ОТГРУЗКА ЭКСПОРТНИКА

По утверждению начальника сплава Вологодского района, скверно обстоит дело с транспортировкой лесоматериала, особенно по Тотемскому району, где остро чувствуется недостаток в рабочей силе. Плохо доставляется лесоматериал к лесопильным заводам.

Северозападное госпароходство должно обеспечить в мае переброску в ленинградский порт 3350 стандартов пиломатериалов, а пока взяло буксировку только 900 стандартов. Простаивает до 9 груженых баржей, предназначенных в адрес ленинградского порта. В Тотьме ждут переброски 6—7 счалов (плотов) с экспортником.

Постройка 64 барж движется медленно

На лесопильных заводах по погрузке баржей вместо 1300 грузчиков, работает всего 600. Необходимо принять срочные меры по вербовке грузчиков.

Не лучше дело и с постройкой баржей. К существующим 122 баржам (70 мариинок и 52 плашкоута) надо построить дополнительно 64, но постройка задерживается из-за острого недостатка рабочей силы.

Окрисполком возложил под персональную ответственность руководителей лесосплавляющих организаций выполнение сплавных планов.

На 10 дней задержали отправку баланса

Еще 1 мая был закончен сплав на р. **Тиксне**, причем в запань пригнано 20 тыс. кубометров древесины. **Но только 10 мая леспромхоз подал первую баржу под баланс.** Ведила также поданы 10 мая. **Задержка на 10 дней значительно удорожила отправку лесоматериала.**

Плохо организовано обслуживание сплавщиков. Барак пришел в ветхость кипяченой воды не бывает, зав. сплавом Девятков обещает позаботиться об улучшении жизни сплавщиков, но забывает об этом. **Снастями** речка обеспечена с излишком.

ЛЕСОЗАГОТОВКИ

Победа за Архангельском

АРХАНГЕЛЬСК, 16 мая. По лесозаготовкам победил Архангельский округ. План по рубке превышен на четыре процента. Вывезено 98 процентов заготовленной древесины.

УДАРНАЯ РАБОТА СОВПАРТШКОЛЬЦЕВ

25 совпартшкольцев из лесного отделения работали в жаровском учлесхозе, вожегодского леспромхоза. Группа совпартшкольцев, организовав партийную ячейку, руководила всем ходом сплава. Ячейка действительно сумела организовать массу сплавщиков на ударную работу. **Благодаря такому руководству, сплав по жаровскому учлесхозу выполнен хорошо.** Совпартшкольцы получили благодарность от жаровского учлесхоза.

Г. Ушаков.

Круглые сутки работали

В конце апреля на р. **Мизюгу**, прибыли 14 комсомольцев-ударников с вологодских заводов для работы на сплаве. Вначале сплавщики недоверчиво смотрели на комсомольцев, подхихикивали над ними

— Багор-то не умеете держать.

Ребят быстро освоились с делом и уже на второй день показали примерную работу. **С появлением комсомольцев сплав сразу сдвинулся с мертвой точки. Комсомольцы работали круглые сутки. Сейчас река Мизюг выходит победительницей на сплаве.**

ГРИШИН.

Вакханалия на мясном рынке

На вологодском частном мясном рынке за последнее время происходят крайне ненормальные и абсолютно недопустимые вещи. В мясных рядах —творится форменное безобразие. Сюда ежедневно привозят на ломовых, на легковых извозчиках и приносят просто в корзинах большие партии неклейменого свежеубойного мяса. Во дворах городских мясников происходит систематический убой скота без ветеринарного надзора. Сплошь и рядом убиваются молочные коровы в погоне за высокой спекулятивной ценой на рынке.

Этот мясной нездоровый ажиотаж перекинулся на пригородную деревню. Здесь сельсоветы, при полном равнодушии зооагроуполномоченных выдают крестьянам удостоверения на беспрепятственный убой и продажу молочного скота.

Ни милиция, ни ветсаннадзор, ни другие организации не принимают мер к прекращению безобразного убоя молочного скота и упорядочения частной торговли на мясном рынке. Необходимо принять меры. к урегулированию этого вопроса и положить предел эпидемии бесконтрольного убоя скота в городских и сельских дворах.

ГОЛОВОТЯПСТВО, СТОЯЩЕЕ ДЕСЯТЬ ТЫСЯЧ РУБЛЕЙ

Поезд на Ленинград подходит к станции Кипелово. Перед глазами изумленных рабочих-сезонников, возвращающихся с заготовок лесорубов, едущих на сплавные работы сплавщиков развертывается грандиозная, наводящая своим безобразием на скверные размышления картина.

В нескольких десятках метров от линии железной дороги из-за груд сена виднеется покосившаяся крыша громадного сорокаметрового амбара, кругом которого на большом пространстве, вышиною в несколько метров, развалены кипы прессованного пожелтевшего сена, перемешанного с грудами клевера.

— Что это такое?—раздаются возгласы.

— Это, товарищи, сенопресс кипеловского кредитного товарищества, поясняют железнодорожники. Ведь это же сено, то самое сено, которого не хватало на лесовывозках, где каждый килограмм мы получали по очереди, за который платили по 2 рубля пуд,—возмущаются лесорубы.

Идем к сенопрессу. Нас обдает гнилой испариной гниющего сена. Тысячи пудов самого лучшего клевера, лучшего лугового сена в кипах, грудах, разваленного по окружающему сенопресс болоту, гниют.

Откуда-то из-за амбара, выходит фигура в красной рубахе и щегольском пиджачке.—Это завскладом В. Соколов. Безобразней ничего нельзя ведь представить,—замечают рабочие. **Много ли у вас тут схоронено доброго?**

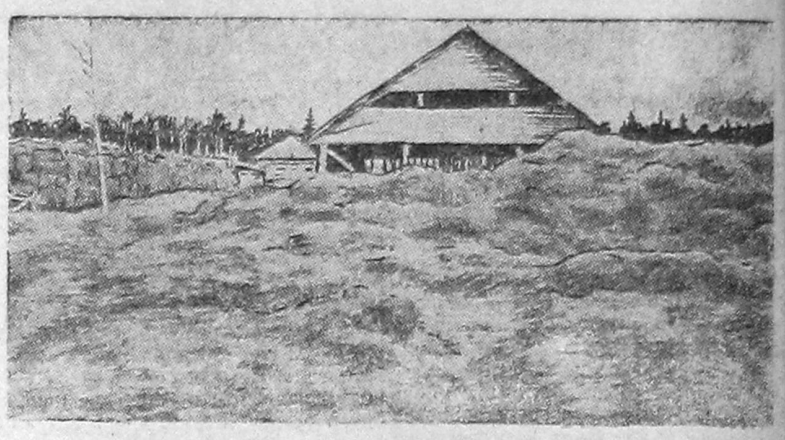

Вид гниющего сена вокруг сенопресса кипеловского кредитного товарищества.

Откуда возили это сено? Кто виноват в этом деле?—сыплются возгласы.

— Это, видите ли, сено—отвечает Соколов,—заготовлялось для лесозаготовок, его возили граждане чебсарского и кубино-озерского рика километров за 300 на сенопресс, было заготовлено до 500 тонн. Порядочно и отправили, а много вот тут и осталось. Девать некуда, помещения нехватает, вот и гниет.

— На много ли рублей тут гниет? Спрашивают рабочие.

— Тысченок на восемь, а может и десять, точно учесть невозможно, учета еще не проведено.

Головотяпы сгноили сена на десять тысяч рублей. А где был ты, чебсарский рик?

Н. Анчаров.

ВОЛОГОДСКИЙ ДЕНЬ

Школьный смотр

Начался смотр школы I-й ступени № 12. Учащиеся школы выпустили специальную смотровую стенгазету. Проведено родительское собрание о задачах смотра. Следует отметить более чем слабое участие родителей в смотре школы. Из 190 человек присутствовало только 45.

Пригородная молочная ферма

Окончательно решен вопрос о создании пригородной большой молочной фермы. Горсовет предложил правлению ЦРК «Вологжанин» приступить к постройке фермы в самом ближайшем времени. Перед окрисполкомом возбуждено ходатайство о выделении земельной площади под хозяйство фермы и о выделении специальных сенокосных угодий.

Поспели ранние огурцы

На грядах вологодской садово-огородной артели «В единении сила» созрела первая партия ранних весенних огурцов. На кооперативный рынок в ближайшие дни поступит 8 тысяч штук огурцов вязниковского сорта. Артель вологодских огородников объединяет 130 чел. чернорабочих, батраков, работавших прежде на частных огородах. За последнее время к артели примкнуло значительное количество жен рабочих и служащих.

Открытие парка Дома Красной армии

19 мая в 7 час. вечера состоится открытие парка ДКА. В день открытия парка организуется встреча переменников рабочими организациями города Вологды.

На открытие приглашаются все трудящиеся.

РАЗНОЕ

● **Лица, отъезжающие на курорты** и в дома отдыха, должны сниматься со снабжения в ЦРК или ТПО. При выбытии нужно брать справку о снятии со снабжения.

● **Вологодский окружной и городской комитеты МОПР'а** переехали из Дома Партии на Советскую улицу, в помещение рядом с УЗП (Телефон № 519).

Погода

По данным метеорологической станции общества Краеведения.

Состояние погоды вчера (17 мая) в 1 час дня: температура воздуха 12° (по Цельсию). Ветер северо-северо-восточный, ясно.

Ожидается погода на сегодня (18 мая): более теплая; обласность незначительная без осадков.

Радио-сердце Тигина

Сидим у громкоговорителя, слушаем. По избе разносится четкий, без малейшего хрипа и потрескивания внятный человеческий голос:

«Даем поверку времени. Ровно в 18 часов, ноль минут и ноль секунд будет условный сигнал. До сигнала осталось полминуты».

Ровно, размеренно тикает полусекундный хронометр—отбиваются спокойно шаги жизни. Тиканье прекратилось. Мысль улетает в Москву, к радиостанции Коминтерна, в Ленинград к Пулковской обсерватории, зоркому стражу звездного времени. Раздается однотонный сигнал—два длинных и короткий звук.

Старичок поправил стрелки ходиков, кое-кто поставил точно стрелки своих карманных часов.

Говоритель продолжал:

— Граждане, сегодня в тигинской школе пойдет кино-картина. Билеты при входе, цена 5—10 копеек. Начало как будет темно, примерно в 8 часов вечера.

Старичок, присев на лавку, кивнул одобрительно головой в сторону репродуктора:

— Слышишь? радио—что тебе надо! Тут тебе и время, тут и про кино известия, да еще не где нибудь, а здесь у нас. Однако, изумиться пришлось по другому поводу.

— Граждане, следующее объявление о семенах. В лавке получены огородные семена. Завтра в 9 часов утра приходите получать. Старосты экономиі получат вне очереди».

— Вот это в самый раз. Надо итти обязательно,—проговорил кто то из присутствующих.

Говоритель не смолкал:

— Слушайте крестьянскую радиогазету.

Играет марш. В серенькой, полутемной избушке разливаются звуки первоклассного симфонического оркестра. Здесь не видали ни скрипки, ни контробаса, но зато их слышат и наслаждаются.

Дальше передали деревенскую поси-устроенны е аппараты выполняют дело

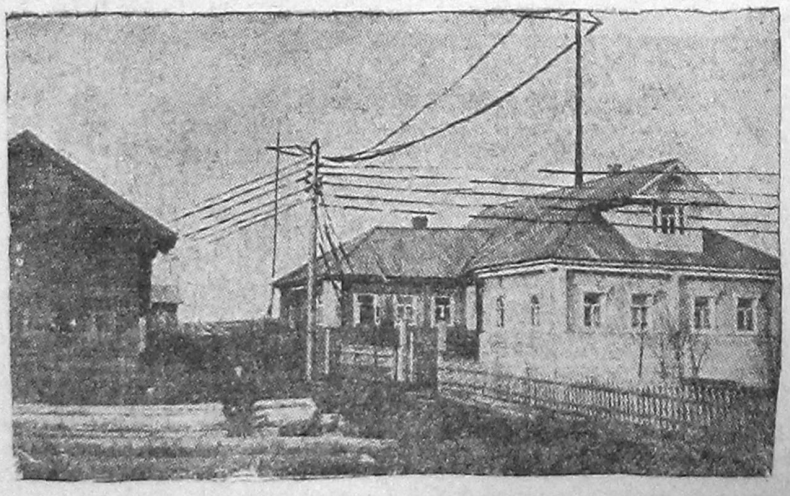

«Волшебная зимовка»—избушка, в которой помещается тигинский радиоузел.

делку. Дедушка на печи уже давно заснул. Говоритель давал обзор завтрашних газет, виды на погоду и бой часов с кремлевской башни.

Проснувшись дед прислушался к газетному обзору:

— Все ли благополучно в Северном крае? Вологодский округ плохо готовился к севу! Каково положение сейчас? Устранены ли безобразия.? Об этом пишет «Беднота» которую в Тигине читать будут только через неделю.

Утром спешу к волшебной «зимовке» к маленькой избушке, от которой во все уголки протянуты проволоки. В этой избушке радио-сердце Тигины.

ТИГАРЕВ Костя самоучка радиолюбитель заведует радио-узлом. Спокойно лежит Клстя на печке, а хитро-четко, бесперебойно, точно.

— Такой чистоты приема как у тебя на радио узле я не слыхивал, хотя сам старый радио любитель, — начинаю разговор с Костей. Он рад показать все свои достижения и прекрасно справляясь с мудреными названиями объясняет устройство радио узла.

— Раньше в Тигине был один громкоговоритель, он попыхтел, покряхтел недели три и замер. Округ связи помог нам устроить радио узел. Теперь мы имеем 80 громкоговорителей и 100 точек для наушников. Поступают все новые заявки. Сеть проводов разветвлена на 10 километров. Поставлено 250 столбов. Да поставили так прочно, что если построим электростанцию, так через эти столбы во все избы пустим электричество в проводах. Зажжем лампочку Ильича.

— Приемник у нас четырехламповый БЧН, к нему мощный усилитель с 6 лампами УТ I.

Питаем установку от аккумуляторов Аккумуляторы заряжаем маленькой динамо, установленной на мельнице. Вот и все наше немудрое устройство».

Костя охотно отвечает на вопросы.

— Работаю с 8 утра до 12 ночи. Принимаю Коминтерн, опытный передатчик, Ленинград, заграницу.

— Сколько человек слушает радио?

— Без преувеличения—все деревни, в которых установлены точки, это примерно тысячи полторы человек и старых и малых. Пожалуй в этом отношении Тигино обогнало Вологду. В городе на 60.000 человек до 500 точек, а там на 2000 человек 200 точек.

В городе на одну радио-точку приходится 120 человек, а в Тигино—10. Качество радио-обслуживания несравненно выше.

Вологда ничего «своего» не передает, а Тигино дает беседы агрономов, приезжих, извещения.

Действительно, удивляться приходится.

* * *

При выходе из радио-зимовки снова встретил вчерашнего деда

— Вот погоду вчера предсказали по радио, как есть точно. Сейчас ясно, а к вечеру дождика пообещали Сегодня последнее досеваем...

А. ВОИН.

Отв. редактор Б. ТЕПЦОВ.

Окрлит № 504. Типография № 2 Полиграфического Треста «Северная Печатника» Вологда