ПРОЛЕТАРИИ ВСЕХ СТРАН, СОЕДИНЯЙТЕСЬ!

КРАСНЫЙ СЕВЕР

Ежедневная газ. Вологодского Горкома ВКП(б) и Горсовета

Адрес: Вологда, ул. Урицкого, 2. Телефоны: общий—1-90, редактора—1-92, ночной—3-28, конторы—3-45.

ПОДПИСНАЯ ПЛАТА НА МЕСЯЦ
Для кр-ян и кр-цев 75 к.
Для член. профсоюз. 85 к.
Для прочих . . 1 р. 25 к.

№ 10 (3396) Воскресенье, 31 августа 1930 г. Цена № 5 коп.

Правительство начало рассмотрение контрольных цифр на 1930-31 год,

МОСКВА, 29. 28 августа в объединенном заседании СНК и ЭКОСО РСФСР состоявшемся под председательством тов. С.И. Сырцова, было приступлено к рассмотрению и обсуждению контрольных цифр народного хозяйства и культурного строительства РСФСР на 1930—31 год. На обсуждение контрольных цифр прибыли представители краевых и областных исполкомов и правительства автономных республик. Первое заседание было целиком посвящено заслушанию основных докладов о контрольных цифрах председателя ЭКОСО РСФСР тов. Левина и специального доклада Наркомфина.

К новым темпам, к ударной работе, товарищи депутаты!

Сто четыре и тридцать.

Сельский район беспомощно топчется на месте в деле реализации займа пятилетки.

В городе—104 процента. В районе—30 процентов.

А ведь мы решили взять село на буксир!

ГДЕ ЖЕ ПОМОЩЬ?

Три крупнейших партколлектива не выполнили решения горкома.

26 АВГУСТА горком партии постановил: «предложить горкомсоду, ячейкам и коллективам предприятий и комсомолу НЕМЕДЛЕННО организовать практическую помощь в размещении займа по СЕЛЬРАЙОНУ путем посылки бригад, соревнования с подшефными селами и колхозами, общественного буксира и т. п.»

Это постановление было 27 августа опубликовано в газете. Прошло пять дней. Редакция вчера попыталась узнать, что же сделали коллективы. Выяснилось, что даже три крупнейших партколлектива: ВРЗ, узла и «Красного Пахаря» — АБСОЛЮТНО НИЧЕГО НЕ СДЕЛАЛИ. Больше того: в бюро коллектива узла нам ответили, что «коллектив такого решения горкома не видал и не получал».

Не лучше дело в горкомсоде и в комсомоле.

Постановление горкома должно быть немедля выполнено. Сельскому району надо помочь. Заем должен быть и будет реализован полностью!

Контрольное задание по распространению займа «Пятилетка в 4 года» для Вологодского сельского района дано в сумме 196 тысяч рублей.

Сводка по выполнению этого контрольного задания на 30-е августа принесла тревожные сведения—задание выполнено только всего лишь на 30 проц.—вместо 196 тыс. руб. распространено на 59345 рублей. Темп подписки идет самым слабым ходом. С 20-го августа подписка сдвинулась только на 9 проц. (с 21-го до 30), причем темп не усиливается, а ослабевает. За последнюю пятидневку подписка дала только два проц.

Хуже всего подписка проходит среди крестьян **единоличников.** Вместо 8 тыс. руб. задания для единоличных хозяйств погореловского сельсовета на 30-е августа подпиской охвачено только на 985 рублей. По ряду сельсоветов единоличные хозяйства совершенно не подписались ни на одну копейку (Рабоче-крестьянский, Ивановский, Хреновский, Пудегский) В общем по району задание по подписке на заем в 143 тыс. для единоличных хозяйств выполнено всего-навсего на 9785 руб.

Совсем не начата подписка среди **сезонников.** Задание по району в 12 тысяч рублей не выполнено ни на грош

Лучше подписка проходит среди колхозников. Контрольная цифра в 1060 руб. для Погореловского сельсовета выполнена на 30-е августа с избытком в 1430 руб. Обще-районное задание для колхозов превышено: вместо 9 тысяч рублей—10830 руб., подписка продолжается. Но и тут подписка на заем идет не сплошь гладко:—ряд колхозов еще не охвачен подпиской (в сельсоветах—Пудегском, Тошнеемском, Рабоче-крестьянском).

Спревышением выполнено контрольное задание по займу **служащими** (работниками РИК,а, сельсоветов)—вместо 32 тысяч, подписались на 38730 руб. Причем, один работник Рабоче-крестьянского сельсовета превысил задание около 2 тысяч рублей.

Новый состав президиума горсовета.

1) ШАЛЮПА—председатель горсовета; 2) ШИЛОВ (рабочий ВРЗ)—1-й—зам. председателя; 3) МАТРОСОВ 2-й—зам. председателя; 4) БРЕЧАЛОВ—ответственный секретарь. 5) СТЕНИЛОВСКИЙ —зав. гороно; 6) ВИНОГРАДОВ—зав. горфо; 7) РОМАШИН—секретарь горкома ВКП(б); 8) МЕЛКИЙ—пред. КК—РКИ; 9) МАХРОВ—пред. горпрофбюро; 10) ПЯДЫШЕВ—комдив Х; 11) ЕГОРОВ—инженер; 12) БОГДАДАНОВ—рабочий ВРЗ; 13) ЖИДКОВ—рабочий ТЧ; 14) ПРОНЬКО; 15) ВИДЕНИНА—работница 44 лесозавода.

КАНДИДАТЫ В ЧЛЕНЫ ПРЕЗИДИУМА:

1) ШВЕЧКОВ—директор пединститута; 2) КРЕЙВИС—заворг. горкома ВКП(б); 3) КАНЕР—редактор «Кр. Сев.»; 4) ВОСКОНЬЯН—пред. горплана; 5) КРЕГЕР—нач. адмотдела 6) КРАСАВЦЕВ—ЦРК «Вологжанин»; 7) ИВАНОВ—военком.

* * *

В мандатную комиссию горсовета избраны:

1) НЕДРОБОВ Н. П. ТЧ13—(председатель); 2) ЧЕКМАРЕВ Г. С. кожзавод; 3) КОРОЛЬКОВА Швейпром.

КАНДИДАТЫ:

1) ПАВЛУТКИН—артполк. 2) БЕЛОКОПЫТОВА АЛ. ВАС.—домаш. хозяйка.

Тов. ШАЛЮПА, Михаил Павлович, родился в 1895 году. Происходит из крестьян с. Лялич, Клинцовского округа, Западной области. Член ВКП(б) с 1918 года. В революционной работе участвует с 1917 г. Будучи в старой армии, в октябрьский период состоял председателем армейского комитета фельдшеров XI армии. В 1918—19 г. заведывал уездным отделом юстиции. В 1920 г.—упродкомиссаром. В 1920-21 г. был председателем уездроенревкома и уездисполкома. В 1921—22 г. руководил губернским отделом коммунального хозяйства. В 1922—23 г. —председателем уездисполкома. В 1927 г. окончил 1-й московский гос. университет по факультету советского права.

С июля 1927 года по апрель 1930 г. был инструктором ЦИК СССР. До перехода на работу в Вологду был председателем архангельского окрисполкома.

Зам. председателя горсовета ТОВ. ШИЛОВ

Тов. Шилов родился в 1894 году, в бедняцкой крестьянской семье, в дер. Толстоумова, Сверлловско-Сухонского района. По окончании двухклассной сельской школы, тов. Шилов работает подмастерьем у деревенского столяра. В 1918 году, сдавши пробу, он поступает в паровозо-столярный цех ВРЗ, где работает и в настоящее время в качестве столяра-бригадира, руководителя ударной бригады из 20 человек. В 1928 году он вступил в ряды партии.

За время работ на ВРЗ тов. Шилов занимает ряд общественных должностей по выборам: профуполномоченным цеха, членом месткома, завкома и два года работает членом горсовета.

ГОРОДСКОЙ СОВЕТ ВСТУПИЛ В НОВУЮ ПОЛОСУ РАБОТЫ.

(ПЛЕНУМ ГОРСОВЕТА 29 АВГУСТА).

Открывая пленум, тов. **Федотов** в своем вступительном слове указал, что новые задачи ставшие перед городским советом, требуют укрепления руководства горсовета.

Горсовет за истекший период времени работал далеко не так, как это было нужно. Еще в апреле месяце работа горсовета была признана неудовлетворительной. Теперь, задачи и роль горсовета гигантски выросли. Поэтому настоящий пленум должен не только четко определить новые задачи и формы работы, но и создать новое более крепкое руководство.

Перестроить работу по новому.

(Из доклада тов. Шалюпы).

—Одни ворчали: «поздно ликвидируете округа, нужно было сделать это раньше». Другие кричали в панике: «рано ликвидируете, пропадем». Первые—«левые» загибщики, вторые—правые оппортунисты. Ликвидация округов вытекает из необходимости укрепить район и **стала возможным сейчас** в результате огромных успехов нашего строительства и бурного роста социалистического сектора в деревне.

Главным звеном социалистического строительства в деревне стал не округ, а **район.**

* * *

В городе высшим органом диктатуры пролетариата является городской совет. Сейчас городской совет должен организовать свою работу по НОВОМУ.

* * *

Вологда теперь не только самостоятельная административная единица, но и **учебно-культурный центр края.** В Вологде, по решению краевых органов сосредотачивается ряд учебных заведений. Таким образом, на Вологду возлагается ответственная задача: **готовить кадры для Севера.**

* * *

Главная, основная, **решающая** задача горсовета—это **борьба за промфинплан, борьба за пятилетку в 4 года.** Каждый депутат городского совета должен показать образцы ударной работы на производстве, в учреждениях. Весь авторитет совета, все права и обязанности депутатов, все их связи с массами должны быть мобилизованы **для ликвидации прорывов в производстве.,** особенно в ВРЗ, узле и других крупных предприятиях

* * *

Великая и боевая задача возлагается на горсовет: полностью и в срок провести всеобщее обязательное обучение.

* * *

Необходимо обратить серьезнейшее внимание на **коммунальное хозяйство** города и на **бытовые условия рабочих.** По иному, ударными темпами надо взяться горсовету за улучшение общественного питания, за организацию огородничества, улучшение работы кооперации. Поднять на небывалую высоту молочное и **свиноводческое** хозяйство. У нас для этого имеются очень большие возможности.

* * *

Пролетарского влияния на деревню не ослаблять! Горсовет должен стать во главе производственного и культурного шефства над селом, над колхозами.

* * *

Ни в коей степени не должен горсовет ослаблять **военной** работы и связи с красной армией. Эту работу нужно углубить и усилить.

* * *

В каком положении **массовая работа** горсовета—об этом достаточно ярко рассказал «Красный Север». Вся массовая работа совета и секций требует решительной перестройки.

Тов. ВИНОГРАДОВ—завгорфо.

Заботиться о финансах.

После ликвидации округа мы должны решительно упорядочить финансовую работу в городе. В этом горсовет должен сыграть огромнейшую роль путем улучшения работы финансовой секции. Вопросы займов, налоговая работа должны быть в поле внимания и контроля каждого депутата.

Тов. ЕФИМОВ—депутат ВРЗ.

Работать с массами.

Коммунальной секции горсовета необходимо обратить серьезнейшее внимание на ремонт домов и произвести обследование рабочих жилищь. Безобразно долго ремонтируются наши дома.

В будущей работе горсовету нужно работать с массами, а не так как работал он сейчас, без масс.

Тов. НИКИФОРОВ—депутат ВРЗ.

Много у нас еще есть таких депутатов которые не оправдали такого почетного звания. Носят лишь только депутатский билет в кармане, а работы никакой не ведут. Президиуму горсовета необходимо подработать вопрос о пассивных членах горсовета.

Тов. СТЕНИЛОВСКИЙ — завгорОНО

Отвечать за учебу.

На членов горсовета возлагаются огромнейшие задачи в связи с организацией в Вологде учебных заведений, в связи с всеобщим начальным обучением.

Тов. ШАРАВАТОВ. Деп. б. ДН5

Искоренить пьянство и очереди.

Нет никакого сомнения, что горсовет может справиться с теми задачами, которые на него возлагаются, только нам нужно всерьез взяться за работу. Сейчас горсовету необходимо взяться за решительное искоренение пьянства и очередей.

К НОВЫМ ТЕМПАМ, К УДАРНОЙ РАБОТЕ.

Речь тов. Ромашкина на пленуме горсовета.

Этот пленум, отличается от других пленумов тем, что городской совет вступает **в новую полосу работы.** Вологда, в связи с организацией учебных заведений, не только должна разместить студентов и преподавателей, которые будут пирбывать в учебные заведения. Мы должны эту десяти тысячную массу учащихся переварить в пролетарском котле.

Сейчас горсовету похвалиться нечем. Единственная секция—торгово-кооперативная, говорят, неплохо работала, но ее решения оставались в папках президиума.

Сколько мы говорили о свиноводческом хозяйстве, но дело ни сместа.

Почему депутаты не контолируют работу городских учреждений ЦРК и т. д.? Почему не используют своих полномочий, чтобы быстрее двигать вперед наше социалистическое хозяйство?

Секциям в таких городах, как Вологда необходимо дать больше прав.

Нужно поднять выше авторитет депутата, его ответственность, его активное участие во всей жизни и строительстве города.

К новым темпам, к ударной работе, к действительному руководству и управлению всем хозяйственным, культурным, бытовым строительством города я призываю депутатов от имени городского комитета партии!

СЕГОДНЯ, в 6 часов, все рабкоры-ударники на слет. Мобилизация положительного опыта борьбы за пром финплан.

С 6 час. вечера до 12 час. ночи дежурит штаб рабкоровского похода. Тел 1-90

ШТАБ ПОХОДА.

Отозвать пассивных депутатов

Функции горсовета расширяются. Каждый депутат должен активней взяться за работу.

Со стороны горсовета должно быть уделено серьезнейшее внимание на состояние коммунального хозяйства. Горсовет должен проверить как используются дома жакта, имеются факты, что часть жилищь РЖАКТ, ов пользуются безобразно. Горсовет должен зорко следить за строительством.

Некоторые строительные работы идут у нас бесплановo, без руководства. Чтобы оживить работу совета, необходимо поставить перед избирателями вопрос об **отзыве пассивных депутатов.**

Гладкова.

В двух милях от Чанша.

ПЕЙПИН, 28. По сообщению английского агентства «Рейтер», **передовые отряды Красной армии находятся в 2 МИЛЯХ ОТ ЧАНША.**

ШАНХАЙ, 29. Относительно положения в районе Чанша (столица провинции Хунань) поступают противоречивые сведения. Все китайские источники в том числе и официальные, отрицают занятие Люяна красными. Иностранные источники, наоборот, утверждают, что Красная армия наступает на Чанша тремя колоннами со стороны Люяна, Пинцзяна и Лилина (все три города недалеко от Чанша). Красноармейские части находятся уже, по этим сведениям, **в 2 милях от Чанша, положение которого считается критическим.** В иностранных и буржуазных кругах Чанша царит паника.

РАБОЧИЕ БЕРЛИНА ВСТУПАЮТ В КОМПАРТИЮ.

ПОБЕДЫ РЕВОЛЮЦИОННОЙ ПРОФОППОЗИЦИИ.

БЕРЛИН, 29. В пролетарском районе Берлина Нейкельне состоялся массовый митинг, организованный революционной профоппозицией. В митинге приняли участие помимо сторонников профоппозиции и социал-демократические рабочие. С докладом выступил член ЦК германской компартии Ульбрихт и ряд руководителей берлинских завкомов, выдвинутых компартией кандидатами в рейхстаг. Во время митинга **несколько сот рабочих заявили о своем вступлении в компартию.**

Состоявшиеся на шахте Дендель (в Рурской области) перевыборы завкома закончились **блестящей победой революционной профоппозиции, список которой получил 2.456 голосов.** Реформисты собрали всего 293 голоса. Католические профсоюзы получили 130 голосов, желтые профсоюзы (организованные предпринимателями) —123 голоса. Таким образом, новый завком состоит за исключением одного **реформиста целиком из представителей революционной профоппозиции.**

—o—

БЕРЛИН, 25. За последние два месяца в Берлине распался ряд ячеек социалистического союза рабочей молодежи. **60 членов этих ячеек вступили в комсомол.** В Саксонии в комсомол вступили 80 бывших членов социалистического союза молодежи.

За советскую Германию.

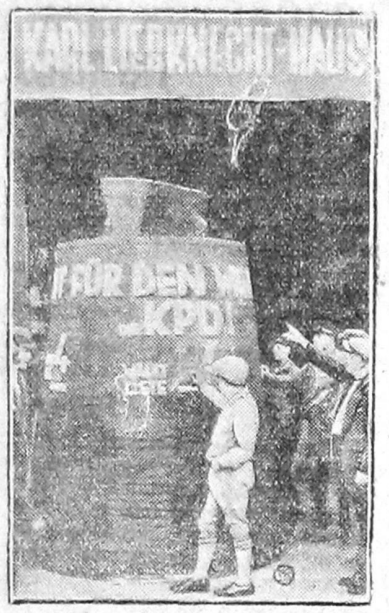

НА СНИМКЕ: гигантская красная копилка для сбора средств в избирательный фонд компартии, выставленная перед домом Карла Либкнехта в Берлине.

Служащие примыкают к борьбе

БЕРЛИН, 29.—Несмотря на привлечение прокурором к судебной ответственности революционно настроенных коммунальных служащих, поддерживавших организацию налоговой забастовки, под воззванием о забастовке продолжают подписываться все новые и новые служащие местных самоуправлений.

АГРАРНАЯ КОНФЕРЕНЦИЯ—ШИРМА.

За ней ведет антисоветскую работу польская дипломатия.

ВАРШАВА, 29. Выступавшие в первый день на конференции аграрных стран делегаты различных стран, все без исключения подчеркивали **грандиозные размеры развертывающегося в Европе хозяйственного кризиса.** Как на одну из основных причин делегаты указывают на таможенную политику индустриальных стран.

Большинство ораторов нападало на САСШ. Только представитель Венгрии пытался взвалить вину за европейский аграрный кризис на СССР(!). **Румынский делегат Маджеару выдвинул проект обще-европейского таможенного союза, своим острием направленного против СССР.**

В политических кругах Варшавы конференции не придают никакого значения с точки зрения достижения каких-либо экономических результатов. Указывается лишь, что конференция несомненно является дипломатическим успехом Польши. Пользуясь конференцией, польская дипломатия сможет **провести ряд переговоров по вопросам не имеющим отношения к программе работ конференции.**

Новое правительство в Перу.

НЬЮ-ЙОРК, 28. Из Лимы (столица Перу) сообщают, что военное правительство группы реакционных милитаристов вышло в отставку. Церро (лидер повстанцев) прибыл в Лиму, временно принял пост президента и назначил новый кабинет.

РЕШЕНИЯ XVI С'ЕЗДА—В МАССЫ!

ПЛОХО ИЗУЧАЮТ

решения с'езда в ячейках и коллективах города.

КРУЖКИ К РАБОТЕ ПРИСТУПИЛИ С ГРОМАДНЫМ ЗАПОЗДАНИЕМ: В ШВЕЙПРОМЕ НАЧИНАЮТ С 31 АВГУСТА, У ПЕЧАТНИКОВ—ТОЛЬКО ПРОИЗВОДЯТ ЗАПИСЬ.

К 1 октября проработка должна быть в основном закончена.

28 августа при культпропе горкома ВКП(б) было созвано совещание секторов культуры и пропаганды всех партячеек и коллективов города.

Выявилось, что проработка съездовских материалов проходит плохо, и особенно это относится к крупнейшим организациям города — ВРЗ, ж.-д. узел, «Красный Пахарь». Проработка развертывается с громадным запозданием. Ячейка Швейпрома начинает проработку в кружках с 31 августа, а у печатников только сейчас производят вербовку и запись в кружки.

Кружками охвачена очень незначительная часть партийцев (из 70 партийцев вагонного цеха ВРЗ—в кружках только 20), а беспартийных в кружках насчитываются единицы.

Кружки работают с перебоями. Явка записавшихся далеко не полная. В «Красном Пахаре» благодаря систематической неявке записавшихся, организованные 3 кружка пришлось слить в один, в ж.-д. узле по этой же причине из 5 сделано 2 кружка. Активность на кружках обычно не высокая.

Хорошим исключением является КОЛЛЕКТИВ АРТЕЛЬСОЮЗА, ГДЕ ЗАНЯТИЯ КРУЖКОВ С 10 ИЮЛЯ НИ ОДНО НЕ СОРВАЛОСЬ.

Клубы, рабочие театры, красные уголки — почти совсем не отражают и не популяризируют решений XVI съезда среди рабочих масс.

Почти совсем неорганизована настоящая проработка съездовских материалов У КОМСОМОЛЬСКОЙ организации.

Коллективы и ячейки обязаны немедленно добиться перелома и непосредственно отвечать за проработку решений 16 съезда ВКП(б). К 1 октября проработка съездовских материалов должна быть в основном закончена. Поэтому сентябрь месяц должен быть ударным по внедрению решений съезда в массы.

Наплевательское отношение к изучению и пропаганде исторических решений 16 съезда надо рассматривать КАК ПРОЯВЛЕНИЕ ОППОРТУНИЗМА.

КОЛЛЕКТИВ ВРЗ.

Занимается половина кружков.

При 12 цеховых партячейках было организовано 8 кружков для проработки решений XVI съезда ВКП(б), в которые записалось до 300 человек. На деле занимается только половина кружков, остальные просто не собираются. Кружками охвачено далеко не вся партийная масса. Из самой крупной ячейки—вагонного цеха (70 человек) в кружках состоит только 20 партийцев. Очень слаб охват кружками беспартийных рабочих—их в кружках единицы.

По всем цеховым партячейкам на общих собраниях проработан вопрос об итогах 16 съезда—о международной политике.

Комсомол ВРЗ для проработки итогов 16 съезда организовал самостоятельную сеть кружков, но эта сеть числится только на бумаге, на деле комсомольцы к проработке 16 съезда еще не приступили.

КОЛЛЕКТИВ Ж.-Д. УЗЛА.

К кружках мало беспартийных.

На партийных и профсоюзных собраниях заслушаны общие итоги и решения 16 съезда ВКП(б). 1 августа в связи с международным Красным днем на цеховых собраниях был поставлен вопрос о международной политике Советского Союза и решения 16 съезда.

Для проработки решений съезда в цехячейках созданы специальные кружки (по одному в ячейке). Проработку съездовских материалов кружки начали с большим запозданием. Из 5 кружков принялись за работу только 2. В кружках беспартийных рабочих очень мало.

ПЕЧАТНИКИ

В кружки только записывают.

Предсъездовский материал проработан. На общем открытом партийном собрании заслушан доклад об общих итогах и работах 16 съезда партии. Проработка съездовского материала по кружкам запаздывает. Сейчас только производится запись в кружки, а занятия кружков начнутся с 1 сентября.

ШВЕЙПРОМ.

Активность в кружках не высокая.

Проработку съездовских материалов партячейка Швейпрома начала с 2 августа на открытых общих партсобраниях.

С 5 августа кружки приступили к работе, их создано 4. До 25 августа кружки успели собраться и провести занятия по 3 раза. Руководители для кружков выделены из своей среды. Активность на кружках пока не высокая, особенно это относится к женщинам.

Комсомольцы Швейпрома прорабатывают решения 16 съезда самостоятельно.

ЗАВОД «КР. ПАХАРЬ».

Из 45 явилось 18.

Проработка решений 16 съезда по коллективу завода «Красный Пахарь» только начинается. Для этой цели создали вначале 3 кружка, теперь из-за плохой посещаемости кружки слили в один общий кружок. Из записавшихся 45 человек на первое занятие кружка явилось 18 человек.

АРТЕЛЬСОЮЗ.

С 10 июня ни одно занятие не срывалось.

Созданы 3 кружка для проработки съездовских материалов, в том числе 1 кружок для более подготовленных партийцев, 2-й для более слабых партийцев и 3-й для кандидатов и для беспартийных. Кружки начали работу с 10 июня (с проработкой предсъездовских материалов). Ни одно из назначенных собраний еще не срывалось. Наиболее активно проработка проходит в третьем кружке (кандидаты и для беспартийных), состоящем в большинстве из артели «Швейник».

ТЕХНОСТРОЙ.

Прорабатывается на курсах.

Тезисы к 16 съезду и общие итоги и решения съезда прорабатываются на общих собраниях совместно с беспартийными рабочими. Решения 16-го съезда прорабатывались на курсах десятников и подготовительных курсах при клубе (50 чел.).

ПЕРВЫЙ ДОМ НА СЕВЕРНОЙ ЗЕМЛЕ.

ГЕРОИЧЕСКАЯ РАБОТА ЧЛЕНОВ ЭКСПЕДИЦИИ.

ЛЕДОКОЛ «СЕДОВ», 29. (По радио). «Седов» у Северной Земли. Окончил выгрузку на берегу трехгодичного запаса продовольствия и топлива для 4 зимовщиков. Заканчивается постройка дома — первого в истории поселения на этих островах. Работа происходит под непрерывным снегом при упорном ветре и под ежечасной опасностью, что ветер переменит направление на ледяные поля, выжмет ледокол на берег, либо заставит уйти, не окончив дело. Поэтому взяты крайние темпы: пока команда ледокола день и ночь выгружает все члены экспедиции работают на берегу вместе с плотниками по строительству.

Москва—Персия—Афганистан.

БОЛЬШОЙ ПЕРЕЛЕТ СОВЕТСКИХ САМОЛЕТОВ

МОСКВА, 28. Три почтово-пассажирских самолета Осоавиахима СССР вылетают в большой советский перелет 1930 года по маршруту: Москва—Тифлис—Тегеран — Кабул,—Ташкент — Москва. Расстояние в 9.000 клм. будет пройдено в 50 летных часов. Цель перелета—отдать визит дружественным государствам Ближнего Востока и испытать машины в целях быстрого почтового сообщения **между Турцией, Персией, Афганистаном и СССР.**

* * *

МОСКВА, 28. 10 сентября в Москву прилетает большой германский дирижабль «Граф Цеппелин» под управлением доктора Эккенера.

Ни одного кило зерна—частнику!

МОСКВА, 29. В обращении Колхозцентра СССР ко всем колхозам и колхозникам говорится:

«В этом году колхозы получили от советского государства полмиллиарда рублей кредитов, 9 млн. центнеров чистосортных семян, 5 млн. центнеров семенной ссуды, свыше чем на 400 млн. руб. тракторов, сельско-хозяйственного оборудования и машин. В 1930—31 году государство отпустит колхозам около 30.000 тракторов.

На эти заботы пролетарского государства о колхозах мы должны ответить **наилучшим исполнением обязательств перед государством по сдаче (продаже) хлеба.** На каждом колхознике, на каждом члене правления, председателе колхоза лежит обязанность—выполнить задание государства по сдаче (продаже) хлеба на сто процентов.

Ни одного кило колхозного зерна на частный рынок для спекуляции!

Товарищи колхозники, правление Колхозцентра призывает вас к социалистическому соревнованию на наиболее исправную, наиболее скорую сдачу (продажу), излишков государству.

ПОМОГАТЬ ЕДИНОЛИЧНИКУ—ВОВЛЕКАТЬ ЕГО В КОЛХОЗЫ.

МОСКВА, 29. Колхозцентр в обращении ко всем колхозам и колхозникам указывает на совершенно недопустимое отношение к работе среди единоличников и рассматривает это, как явное проявление оппортунизма на практике. Наступившие осенне-посевная и хлебозаготовительная кампании и работа по распределению урожая — должны быть проведены **под лозунгом вовлечения единоличников в колхозы и создания новых колхозов.**

Колхозцентр предлагает провести ряд мероприятий для вовлечения единоличников в колхозы и развернуть широко **оказание производственной помощи со стороны колхозов единоличникам по проведению уборки, молотьбы, сева и хлебозаготовок.**

Приток в колхозы растет.

ПОКРОВСК, 29. После распределения урожая, значительно усилился приток в колхозы. **За последние дни по 7 кантонам вновь вошло в колхозы 1.127 хозяйств. Организовано 3 новых колхоза.** Вышедшие весной из колхоза подают заявления, в которых говорят: «опыт убедил нас, что коллективно работать лучше».

САМАРА, 29. Урожай колхозников по Самарскому району повсеместно выше на 20—25 процентов чем у единоличников. Сбор урожая прошел очень успешно. В связи с этим **усилился приток в колхозы и организация новых колхозов. Вновь организовано более 20 колхозов.** Средний процент коллективизированных хозяйств по району поднялся с 23 до 25.

СТРОИТЕЛЬСТВО ЦЕНТРОЖИЛСОЮЗА.

МОСКВА, 28 августа. Известный германский архитектор проф. Мэй, осматривавший постройку Центрожилсоюзом в Останкине (под Москвой) разборных домов, в письме отозвался об этой работе, как о весьма ценном вкладе в дело создания дешевого жилища. С особым интересом проф. Мэй отнесся к постройке по такой же системе коллективного дома.

Первая сквозная бригада на транспорте:

ПОЧИН КОМСОМОЛЬЦЕВ СТАНЦИИ САМАРЫ

САМАРА, 28. Самаро-Златоустовская дорога систематически недовыполняет контрольные цифры по погрузке. Создается угроза транспортных пробок. Резко упала трудовая дисциплина. Для обеспечения нормальной работы транспорта комсомол ст. Самара образовал **первую сквозную транспортную бригаду.** Сквозная охватывает весь участок узла от Самары до Батраков, а также Волжскую пристань. В Самаре организован штаб сквозной бригады, а на остальных станциях—подштабы. Кроме того, на всех участках узла организованы ударные пикеты. Вся работа узла взята под контроль самих рабочих-железнодорожников.

Лозунги к XVI международному юношескому дню.

Выше знамя Ленина и Либкнехта! Да здравствует КИМ—боевой штаб революционной молодежи всего мира!

Молодым пролетариям всего мира, молодежи колониальных стран, нашим братьям в борьбе за мировую революцию—пролетарский привет!

В Китае, Индии, Индо-Китае разгорается пламя революционной освободительной борьбы. Угнетенная молодежь колоний под боевые знамена КИМ!

Укрепим связь с зарубежным комсомолом—с боевым отрядом молодой гвардии международной революции.

Комсомольцы! Продолжайте неустанно решительную борьбу с правым оппортунизмом—главной опасностью —и левым сектантством в рядах КИМ.

В дни МЮД дадим партии десятки тысяч лучших рабочих и батраков из рядов ленинского комсомола.

Каждый комсомолец в ответе за выполнение промфинплана, за качество продукции. Не допустим ни одного прорыва ни на дном участке осуществления плана великих работ.

Сплошная коллективизация—осиновый кол в могилу кулачества, как класса, за сплошную коллективизацию Советского Союза к концу пятилетки.

Рабочая и крестьянская молодежь крепи мощь Красной армии, международного пролетариата.

Да здравствует наш зоркий страж морских границ подшефный комсомолу Красный флот.

Огнем пролетарской самокритики выжигайте нэпманский дух из кооперации. Укрепляй кооперативный аппарат лучшими кадрами молодежи.

Борьба за пролетарские кадры—борьба за социализм. Пошлем новые сотни тысяч пролетариев в ТУЗы, ВУЗы и техникумы.

Дети революции—юные пионеры. Вместе с отцами и старшими братьями—на стройку социалистического общества!

Под руководством партии—в наступление по всему фронту социалистического строительства!

ЦК. ВЛКСМ.

31 АВГУСТА, В 6 ЧАС. ВЕЧЕРА, В ПОМЕЩЕНИИ ДОМА ПАРТИИ СОЗЫВАЕТСЯ СОВЕЩАНИЕ СЕКРЕТАРЕЙ ПАРТИЙНЫХ И КОМСОМОЛЬСКИХ ЯЧЕЕК ГОРОДА. В ПОВЕСТКЕ ДНЯ: ВОПРОСЫ ПРОВЕДЕНИЯ 16 МЮДа. ЯВКА ОБЯЗАТЕЛЬНА.

ОТДЕЛ АГИТМАСС ГК ВКП(б).
ГОРКОМ ВЛКСМ.

Постановление пленума городского совета

ОБ ОЧЕРЕДНЫХ ЗАДАЧАХ ГОРСОВЕТА В СВЯЗИ С ЛИКВИДАЦИЕЙ ОКРУГА.

Заслушав и обсудив доклад тов. **Шалюпа** об очередных задачах горсовета в связи с ликвидацией округа, пленум вологодского городского совета полностью одобряет решения партии и правительства о ликвидации округов и укреплении районов, как основного звена социалистического строительства в деревне. Это мероприятие, имеющее огромное политическое и хозяйственное значение, решительно приближает советский аппарат к району, селу, колхозам, массам; район превращается в узловой пункт практического осуществления политики партии и советской власти на селе

Выделение г. **Вологды** в самостоятельную административно-хозяйственную единицу, с непосредственным подчинением краю; концентрация в г. **Вологде**, по решению краевого центра, высших и средних учебных заведений края и предстоящее присоединение к Вологде прилегающих к ней сельских местностей,—существенно изменяет роль и задачи горсовета, как органа пролетарской диктатуры и хозяйственно-политическое лицо Вологды. Вологда становится не только ответственным железнодорожным узлом и одним из крупных промышленных городов края, но и **промышленно-учебным центром.**

Это возлагает на городской совет исключительную ответственность, требующую для успешного разрешения стоящих перед ним задач коренной перестройки форм и методов работы горсовета и всего советского аппарата города, мобилизации рабочих и широких трудящихся масс города, колхозников, батраков, бедняков и середняков прилегающих к городу сельских местностей на борьбу за преодоление трудностей социалистического строительства и выполнение программы нового индустриального Севера.

Исходя из указанного, пленум определяет следующие основные очередные задачи городского совета:

1.

Пленум горсовета призывает рабочих до конца текущего хозяйственного года ликвидировать прорывы на производстве и обеспечить дальнейшее успешное выполнение промфинпланов как основной и главнейшей хозяйственно-политической задачи, всеми промышленными предприятиями города и особенно крупнейшими из них: ВРЗ, Ж.-Д. узел, «Красный Пахарь».

Одновременно пленум горсовета поручает президиуму принять все необходимые мероприятия, направленные к осуществлению поставленной задачи Кроме того, **пленум горсовета обязывает каждого члена и кандидата Совета повести на местах работу за выполнение поставленной задачи, показать на деле пример борьбы за пятилетку и повести за собой рабочие массы, широко развивая методы соцсоревнования и ударничества.**

2.

Пленум горсовета поручает членам совета обращаться к рабочим и всем трудящимся города ни в коей мере не ослаблять внимания к **дальнейшей реализации займа «Пятилетка в 4 года»**, вовлечь всех не подписавшихся руководствуясь лозунгом. «Нет в городе трудящегося не подписавшегося на заем, «Пятилетка в 4 года».

3.

В связи с выделением г. Вологды в самостоятельную административно-хозяйственную единицу, необходимо в ближайшее время **закончить организацию самостоятельного аппарата горсовета,** укрепив его работниками. Аппарат горсовета должен быть гибким и в работе своей связан с массами. Пленум поручает президиуму проводить систематическое выдвижение рабочих на руководящую работу, при чем не менее 50 проц. руководящих постов в учреждениях обеспечить за рабочими.

4.

Пленум поручает президиуму горсовета обеспечить успешное осуществление школьного строительства и **всеобщего начального обучения,** имеющего огромное значение для социалистического строительства. «Проблема руководящих хозяйственных и технических кадров становится центральной проблемой нашего социалистического строительства», и сосредоточение в Вологде высших и средних учебных заведений требуют от горсовета особого внимания к обеспечению максимально-возможных нормальных условий развертывания и работы учебных заведений, а также обеспечения жилищных условий преподавательского состава и учащихся и налаживание общественного питания.

Вместе с тем пленум горсовета считает, что преподаватели и учащиеся учебных заведений должны быть вовлечены в активную общественно-политическую жизнь города и выполнить значительную роль в деле проведения культурной революции.

5.

Рост рабочего класса и трудящихся Вологды, под'ем культурно-бытового уровня их, рост значения Вологды, как «учебного города» требуют **наиболее быстрого развития коммунального хозяйства, благоустройства города и культурно-бытового обслуживания трудящихся.** Пленум горсовета поручает президиуму разработать практические мероприятия в этом направлении а также перспективы дальнейшего промышленного и общехозяйственного развития г. Вологды.

6.

Одним из условий дальнейшего роста производства, поднятия производительности труда и сокращения текучести рабочей силы является **жилищно.-бытовые условия рабочих.** Необеспеченность значительной части рабочих г. Вологды, в том числе крупнейших предприятий, жилищами требует от горсовета, кроме предоставления в первую очередь рабочим квартир в муниципализированных домах, **решительного развертывания нового жилищного строительства** по линии совета, жилкооперации и хозорганов и полного использования по назначению фондов на жилищное строительства. Пленум поручает президиуму проверить; использование этих фондов и ход жилищного строительства текущего года.

7.

Пленум горсовета, ставя задачей **коренное улучшение обслуживание рабочего потребителя** и развитие общественного питания,—поручает президиуму совета и ЦРК немедленно разработать и провести мероприятия: а) по максимальному развитию местных заготовок с.-х. продуктов; б) по организации молочного, огородного и свиноводческого хозяйства с таким расчетом, чтобы потребность в этих продуктах рабочих и трудящихся Вологды была бы обеспечена полностью в основном в 1931 году, при чем организация свинарников должна быть по настоящему начата немедленно, использовав для этого отбросы столовых.

Пленум горсовета, считает, что успешное выполнение этих задач может быть только при активном участии рабочих масс, путем систематического массового рабочего контроля над всем делом снабжения и организации общественного питания. Для этого необходимо организовать контрольные бригады секций горсовета с вовлечением в них широких трудящихся масс и особенно **жен рабочих и делегаток,** обеспечив проведение в жизнь практических мероприятий, выдвигаемых бригадами.

8.

Выделение города в самостоятельную единицу ни в какой мере не должно ослабить его идейного и пролетарского влияния на переустройство сельского хозяйства на социалистических началах. Связь и помощь батрацко-бедняцким и середняцким массам деревни со стороны горсовета должна быть еще больше усилена в целях вовлечения их в колхозы и укрепления и развития существующих колхозов, проводя решительную борьбу с кулачеством; осуществление к концу 1932 года сплошной коллективизации и на этой основе ликвидации кулачества как класса.

9.

Внимание и **связь с Красной армией,** всемерное содействие в работе по укреплению обороноспособности советской страны и обеспечение нормальных условий военной учебы—является повседневной задачей городского совета. Поручить президиуму принять от имени совета обращение к бойцам, командирам и политработникам тердивизии в связи с начавшимся общим сбором.

10.

Важнейшей задачей советского строительства является **поголовное вовлечение трудящихся масс в управление государством,** в работу совета. Пленум горсовета признает необходимым **усилить массовую работу совета,** поднять ее на более высокую ступень в соответствии с задачами развернутого фронта социалистического строительства, широко применяя методы соцсоревнования и ударничества в секциях, между секциями, депутатскими группами и рабочее шефство над учреждениями.

Пленум горсовета предлагает президиуму провести по этому вопросу соответствующие мероприятия и разработать вопрос о расширении прав секций. Пленум горсовета обращается к избирателям проверить работу своих депутатов и шире использовать свое право отзыва депутатов, не участвующих активно в работе совета.

11.

Только последовательное и **твердое проведение генеральной линии партии** и советской власти в деле соцстроительства, решительная борьба на два фронта с правым оппортунизмом, как главной опасностью на данном этапе, «левыми» заскоками и осколками контрреволюционного троцкизма и примиренчеством к обоим уклонам, решительное наступление на остатки капитализма, смелая «не взирая на лица» пролетарская самокритика; всемерное развитие соцсоревнования и ударничества, укрепление трудодисциплины, выполнение промфинплана и вовлечение широчайших масс трудящихся в социалистическое строительство—является решающим условием успешного выполнения поставленных перед горсоветом задач, укрепления диктатуры пролетариата.

Рабочие и трудящиеся г. Вологды совместно с колхозниками батрацко-бедняцкими и середняцкими массами еще более усиленными темпами, под руководством ленинской партии большевиков, пойдут к дальнейшим победам социализма.

Вагонный цех ВРЗ на буксире «Красного Севера»

ОСТАЛСЯ 31 ДЕНЬ

ГДЕ-ЖЕ СДВИГИ?

ВЫПОЛНИТЬ ПЛАН В СЕНТЯБРЕ!

ОСТАЛОСЬ 53 ВАГОНА

Это дело вашей пролетарской чести, товарищи вагонники.

За два дня—29 —30 августа вагонный цех отремонтировал три вагона. Всего цехом за 30 дней августа отремонтировано 33 вагона, при чем окончательно сдано в движение 28 вагонов.

В оставшийся 31 день до конца второго года пятилетки цех во что бы то ни стало должен отремонтировать к сдать в движение 53 вагона.

—Сдавать два вагона в день—и не меньше!—Вот норма, от которой нельзя отступать ни на шаг.

Давайте же эту норму, товарищи вагонники.

Где густо, а где пусто.

Некоторые молодежные ударные бригады в вагонном цехе работают из рук вон плохо. Бюро комсомольской ячейки бригадами не руководит. Силы распределены неравномерно. Есть бригады, в которых работает по нескольку сильных комсомольцев, а некоторые из бригад совсем без руководства

Бюро ячейки должно для укрепления плохо работающих бригад послать хороших комсомольцев и добиваться организации новых ударных бригад.

Е.

ЗАПАСНЫЕ ЧАСТИ ДОСТАВЛЯЮТСЯ НЕ АККУРАТНО.

По причине неравномерной подачи вагонов в вагонном цехе получаются большие перебои в работе по подготовке дверников. Подсобные цеха запасные части для вагонов доставляют очень неаккуратно.

КУКУШКИН.

Необходим второй сверловочный станок.

В вагонном цехе нет второго быстроходного сверловочного станка, в результате чего иногда десятки рабочих сидят без работы. Ежемесячно нужно просверлить 35 тыс. дыр, а станок один, да и тот требует ремонта. Администрации об этом говорилось уже не раз. Необходимо отремонтировать старый станок и приобрести второй—новый.

Рабочий ФАДДЕЕВ.

По халатности Лякутовича 10 чел. были без работы.

Кузов вагона № 3047 переделывался. Железо было предоставлено старого размера, из-за чего 10 чел. были без работы. Виноват в этом монтер Лякутович, не давший своевременно наряд на железо другого размера.

Бурикин.

К ПЕРЕХОДУ НА СЕМИЧАСОВОЙ НЕ ГОТОВИМСЯ.

ПОДГОТОВКА К ПЕРЕХОДУ НА 7-ЧАСОВОЙ РАБОЧИЙ ДЕНЬ НА ВРЗ ПРОХОДИТ СЛАБО. В ВАГОННОМ ЦЕХЕ СНАЧАЛА ВЗЯЛИСЬ ЗА ЭТО ДЕЛО ГОРЯЧО, НО БЫСТРО ОСТЫЛИ. ТЕПЕРЬ О ПЕРЕХОДЕ НА 7-ЧАСОВОЙ РАБОЧИЙ ДЕНЬ В ЦЕХЕ НИ СЛУХУ, НИ ДУХУ.

РАБКОР.

ВЧЕРА В ЦЕХАХ.

Местком № 4 и завком ВРЗ не заботятся о том, чтобы рабочим доставить своевременно газету. Например, в пакгаузе ст. Вологда 1-я завкому ВРЗ лежат больше недели газеты «Гудок», «Правда», «Известия» и др. Не лучше и в месткоме № 4. Несмотря на то, что пакгауз рядом, газеты не доставляются рабочим по неделе. Это преступление перед рабочими.

Коломовский.

—o—

МЕХАНИЧЕСКИЙ ЦЕХ ПРИНИМАЙ ВЫЗОВ.

Рабочие кузнечного цеха завода «Красный Пахарь» с 10-го августа перешли на коллективную работу. За первые же дни коллективной работы брак по цеху уменьшился на 70 проц.

Кузнецы вызвали последовать своему примеру механический цех завода

В. —Й.

—o—

РАЗБОР РАБОЧИХ ПРЕДЛОЖЕНИЙ ЗАКОНЧЕН.

Вчера на заводе «Красный Пахарь» созданным штабом по борьбе с потерями закончен разбор всех поступивших предложений рабочих. Всего поступило 154 предложения. Некоторые из предложений уже проведены в жизнь.

Рабкор.

ВЫДАЙТЕ ЗАРПЛАТУ.

В «Правде» от 28-го августа помещено распоряжение СНК СССР о прекращении задержек выплаты содержания рабочим и служащим.

Служащие 5 эксплоатационного района ст. Вологда 1-я раньше получали зарплату 12-го, 15-го числа каждого месяца, а вот в августе зарплата еще не получена.

Руководители района очевидно решили, что постановление Совнаркома к ним не относится.

Ударник.

—o—

СТРЕЛОЧНИКИ БЕЗ СПЕЦОДЕЖДЫ

На разъезде Бурачиха спецодежда стрелочникам не выдана. Администрации нужно позаботиться о выдаче плащей стрелочникам.

Г.

—o—

СНАБДИТЬ КАЗАРМЕННЫЕ ПОМЕЩЕНИЯ АПТЕЧКАМИ.ь

По архангельской линии в казарменных помещениях нет аптечек первой помощи, о чем неоднократно говорилось на пленумах комиссии охраны труда. Рабочему при малейшем ушибе ноги или пальца приходится ходить за 15—20 километров или ехать в приемный покой. Здравотдел и страхкасса, позаботьтесь, наконец, о снабжении артельных помещений аптечками.

Страдающий.

Представители редакции газ. «Красный Север» у рабочих вагонного цеха ВРЗ.

Субботники по разгрузке.

Сотрудниками Вологодского железнодорожного узла проводятся регулярно субботники по разгрузке хлебопродуктов из вагонов и также производится погрузка. В работах принимают участие: местком № 4 Сев. жел. дор., местком грузчиков транспорта, служащие службы пути 5-го района.

За последние дни разгружено два больших вагона с отрубями и хлебопродуктами, три вагона ржи.

Погружено 4 вагона сельско-хозяйственных орудий и машин. Работа идет успешно. Субботники продолжаются.

Н. Орлов.

НА СНИМКЕ: сотрудники 5 района Северных ж. д. на субботнике за разгрузкой отрубей и ржи из вагонов на товарном дворе Сев. ж. д.

ХЛЕБ ИДЕТ--ТАРЫ НЕТ!

С 1 по 15 сентября двухнедельник по сбору тары.

ЗЛОСТНЫХ ДЕРЖАТЕЛЕЙ ТАРЫ К СУДУ!

В связи с хлебозаготовительной кампанией по Северному краю ощущается большой недостаток в мешках. Этот недостаток угрожает увеличению пробок на железнодорожном транспорте, вызовет простои, что отразится на всех остальных кампаниях как-то: на маслозаготовках, лесозаготовках и т. д.

В Северном крае привоз хлеба увеличится на 50 проц. больше по сравнению с прошлогодним. Этот хлеб надо принять, освободить вагоны ссыпать в мешки и отправить на склады. Но склады тоже не все готовы. Уже поступают эшалоны с хлебом, а поэтому необходимо мобилизовать всю общественность, и в особенности комсомол и пионеров для сбора тары.

До сих пор недостаточно уделялось внимание этой основной кампании, мало реагировали местные организации. Всю выявленную тару, необходимо срочно сдавать союзхлебу. Злостных держателей тары предавать суду. Надо трубить пока еще не поздно!

Член рабочей бригады «Союзхлеб» из Москвы Кузьмин В.

Комсомольцы и пионеры, в поход!

С приближением хлебозаготовок, с приливом нового урожая резко будет чувствоваться недостаток тары (мешков) под хлеб. Поэтому Вологодская городская комсомольская организация с 1-го по 15 сентября об,являет двухнедельник сбора тары. При городском комитете ВЛКСМ создан штаб по сбору тары в составе т. т. Рыбина (председателя) и членов Павловой и Болониной.

Вологодская городская комсомольская организация решила: вызвать на соревнование архангельскую городскую организацию, обязуясь силами комсомольцев и пионерэв города собрать не менее 3500 мешков поставив себе лозунг: «Ни одного комсомольца и пионера не собравшего мешка»! Довести данное решение до каждого комсомольца, до каждого пионера. Привлечь к сбору тары беспартийную молодежь и школьников. Поручить «легкой кавалерии» города в течение двухнедельника проверят ход выполнения данных решений на местах.

Штаб.

МАЛО СОСТАВИТЬ ПЛАНЫ СЕНОЗАГОТОВОК-- НАДО ИХ ВЫПОЛНИТЬ.

ДАТЬ ТВЕРДЫЕ ЗАДАНИЯ КУЛАЦКИМ ХОЗЯЙСТВАМ.—ДОВЕСТИ ПЛАНЫ ДО СЕЛЕНИЙ И ОТДЕЛЬНЫХ ДВОРОВ.—ОРГАНИЗОВАТЬ ПРИЕМНЫЕ ПУНКТЫ

Сенозаготовки важное звено в осуществлении пятилетки Севера. От степени снабжения лесозаготовок сеном, зависит успех работы тягловой силы. Отсутствие сена, естественно может сократить вывоз лесоматериалов.

Что же сделали заготовители для осуществления этого мероприятия?

Кроме составления планов и заключения договоров ничего реального нет. Планы не доведены до деревни и отдельно до каждого двора.

Выступающие на рынке отдельные организации (Комтрест, НЧ8, и другие) не говоря уже о частных лицах, взвинчивают цены на покупку сена до 1 р. 80 к. за 16 кило. Между тем, крайторготделом установлены твердые цены от 55 коп. до 70 коп.

Этому безобразному явлению, доходному для спекулянтов, необходимо положить конец, а лиц ведущих такие «заготовки» привлечь к ответственности.

Раймаслосоюзу нечего надеяться на то, что кто-то другой это сделает. Нужно сейчас же принять меры к осуществлению принятых на себя обязательств по договору с краевыми организациями и вокруг сенозаготовок мобилизовать всю общественность.

Довести планы до отдельных селений и дворов. Дать твердые задания кулацким хозяйствам.

В отношении колхозов следует, на основании кормового баланса, учесть наличие и потребность в сене. Если же обнаружатся излишки товарного сена—надо договориться о сдаче его заготовляющей организации.

Темп заготовок нужно ускорить. Немедленно организовать приемные пункты. Прекратить самозаготовки сена отдельными организациями, взвинчивающими цены.

А. П.

Вело--мото--гонки.

24-го августа на треке октябрьского рабочего поселка велосекцией железнодорожников проведены веломотогонки. В соревновании 23 физкультурника.

Первое место по велосипеду на три километра занял тов. Осьминин, покрыв дистанцию в 5 мин. 20,1 сек. Второе — Шабаршин—5. мин. 22,3 сек., третье—Ильинский—5 мин. 23 сек.

По мотоциклу: первое Точиленко—3,59,1 сек., второе—Проноченко—3, 59,2 сек.

Соревнования прошли успешно привлекли значительное количество зрителей.

Н.

УГОЛОВНЫЙ РОЗЫСК В НОВОМ ПОМЕЩЕНИИ.

Вологодский уголовный розыск переехал в новое помещение в здание бывшего окрисполкома (Советская площадь д. № 15).

НЕДОСТАВЛЕННЫЕ ТЕЛЕГРАММЫ

Киголову Г. Д. из Ленинграда. Брядко Аф. Ник., Романовскому, Худякову, из Спасского. Васильевскому из Тотьмы, Андрееву из Отрадного, Янгосорову, Шальгину. Шихину, Едскому, Солодкову.

РАСТРАТА.

У бывшего председателя кирпичной артели «Труд» Белова П. И. обнаружена растрата 600 рублей.

УКРАЛИ ВЕЛОСИПЕД.

27-го августа, на Каменном мосту у магазина «Жизнь и Знание» у Шаблова М. Е. украли велосипед.

ИЗВЕЩЕНИЯ

Все кандидаты, прошедшие комиссию по вербовке в военные школы, должны явиться в Осоавиахим 1 сентября, к 9 часам утра для прохождения медицинского освидетельствования.

Осоавиахим.

ЧЛЕНАМ СЕКЦИИ РКИ

31 августа, в помещении горсовета, комната № 7 работает секция РКИ Повестка дня: 1) Очередные задачи секции РКИ. 2) План работы секции РКИ, 3) Довыборы бюро секции РКИ. 4) О пополнении членами секции РКИ 5) Рассмотрение материалов обследований. 6) Разное.

Председатель секции РКИ **Иванов.**

Завтра в 6 час. вечера в клубе «Красный Луч» назначается отчетно-перевыборное собрание фабзавкома типографии № 1.

Повестка дня: 1) Отчет ФЗК; Доклад ревкомиссии; 3) Содоклад самопроверочной комиссии; 4) Выборы ФЗК.

Явка членам союза обязательна. После собрания—кино.

Отв. редактор В. КАНЕР.

КАЛЕНДАРНОЕ РАСПИСАНИЕ РАБОТ

партийных, советских, профессиональных и общественных организаций.

А. ПАРТИЙНЫЕ.

1. Пленум горкома	1 раз в месяц		
2. Бюро горкома	3 раза в месяц	1, 10 и 20	в 18 часов.
3. Секретариат горкома	3 раза в месяц	5, 15 и 25	в 12 часов.
4. Общие собрания ячеек ВКП(б)	2 раза в месяц	3 и 18	После работы, там где одна смена.
5. Общие собрания коллективов ВКП(б)	1 раз в месяц	13	в 18 часов.
6. Бюро партячеек	2 раза в месяц	15 и 30	после раб.
7. Бюро партколлективов	3 раза в месяц	2, 12 и 22	в 18 часов.
8. Политучеба	6 раз в месяц	4, 9 и 14 19, 24 и 29	в 18 часов.
9. Делегатские женские собрания и их секции	2 раза в месяц	7 и 27	в 18 часов.
10. Фракция президиума горсовета	3 раза в месяц	6, 16 и 26	в 10 часов.
11. Фракция президиума горпрофсовета	3 раза в месяц	2, 12 и 22	в 10 часов.
12. Фракция правления ЦРК	3 раза в месяц	7, 17 и 27	в 10 часов.
13. Комиссия по приему в ВКП(б)	3 раза в месяц	6, 16 и 26	в 18 часов.
14. Президиум гор. КК	3 раза в месяц	9, 19 и 29	в 18 часов.
15. Партколлегия горКК	3 раза в месяц	7, 17 и 27	в 18 часов.

Б. СОВЕТСКИЕ.

1. Пленум горсовета	1 раз в 2 месяца	(был в августе)	
2. Президиум горсовета	3 раза в месяц	7, 17 и 27	в 18 часов.
3. Коллегия РКИ	3 раза в месяц	3, 13 и 23	в 10 часов.
4. Секция горсовета	2 раза в месяц	6 и 21	в 18 часов.

В. ПРОФСОЮЗНЫЕ.

1. Пленум горпрофсовета	1 раз в 3 месяца	(1-й в сентябре)	
2. Президиум горпрофсовета	3 раза в месяц	2, 12 и 22	в 18 часов.
3. Фабр., зав. и мест. комитеты	2 раза в месяц	8 и 23	в 18 часов.
4. Общие профсобрания или делегат. собрания	2 раза в месяц	11 и 26	В те же часы что и парт-собрания.
5. Производствен. сов.	2 раза в месяц	5 и 20	После раб.

Г. КОМСОМОЛ.

1. Пленум горкома комсомола	1 раз в 2 месяца	(очередной в сентябре)	
2. Бюро горкома КСМ	3 раза в месяц	7, 17 и 27	в 18 часов.
3. Общие КСМ собрания	2 раза в месяц	1 и 15	в 18 часов.

Д. ДРУГИЕ ОРГАНИЗАЦИЙ.

1. Общие собрания добровольных обществ	1 раз в 2 месяца	1	в 18 часов.
2. Бюро добр. об-в	2 раза в месяц	6 и 21	После раб.
3. Военная учеба	2 раза в месяц	2 и 18	в 18 часов.
4. Кооперативный день	1 раз в месяц	28	После раб.
5. Правление ЦРК	3 раза в месяц	8, 18 и 30	в 18 часов.

ПРИМЕЧАНИЯ: 1. Числа созывов пленумов определяются соответствующей организацией.

2. Предприятия и учреждения, не перешедшие на непрерывку, применяются в основном к данному расписанию.

3. Предприятия, имеющие несколько смен, вырабатывают календарь отдельно, применяясь к этому расписанию.

4. Мешать друг другу организациям запрещается и без согласования соответствующими организациями занимать их день ни в коем случае нельзя.

5. Применительно к данному календарю составляется график выходных дней руководящего актива, при чем использование выходных является обязательным.

ГОРОДСКОЙ ТЕАТР.

ОПЕРНАЯ ТРУППА

вследствие задержки в г. Архангельске начнет свои гастроли в гортеатре не 3 как указано в афишах **А 5 СЕНТЯБРЯ.**

Порядок спектаклей следующий:

5-го **ПИКОВАЯ ДАМА**, 6-го **КАРМЕН**, 7-го **ПИКОВАЯ ДАМА.**

Билеты взятые на 3 число будут действительны на 5-е, взятые на 4 число, действ. на 7 и взятые на 5 число действительны на 6 сентября.

ДОМ ИСКУССТВ. Касса с 5 ч.

Последний день. БОЕВИК!

„КРУПНАЯ НЕПРИЯТНОСТЬ“.

Комич. в 6 частях.

АНОНС. С 1 сентября «ТРИ ДЖИГА».

Дом Революции. СЕГОДНЯ **31** АВГУСТА

Заграничн. боевик. Драма в 8 частях.

„РВАНЫЕ ПАРУСА“.

Все картины сопровожд. музык. трио.

НАЧАЛО СЕАНСОВ в 6 и 8 час.

АНОНС. «ДВЕ ЖЕНЩИНЫ»

Государственное сельско-хозяйственное изд-во **«СЕЛЬХОЗГИЗ».**

ЛЕНИНГРАДСКОЕ ОТДЕЛЕНИЕ.

КРУ.

ГЕНЕТИКА ЖИВОТНЫХ.

Введение в науку животноводства.

СОДЕРЖАНИЕ: Факторы и зародышевая плазма. Развитие модификации Менделеевской гипотезы. Материальная основа. Гены и хромосомы. Природа генов и выражение их свойства. Механизм определения пола. Физиология половой диференцировки. Отношение полов и проблема управления ими. Экзогамия и эндогамия. Плодовитость в свете генетики. Наследственность и болезни. Спорные вопросы. Изд. 1929 г., стр. 344. Цена 3 руб., в переплете 3 р. 45 к. Заказы выполняются по получении полной стоимости заказа.

Ленинград, внутри Гостиного двора № 123-125 «СЕЛЬХОЗГИЗ». 156—4—3

ВНОВЬ ОТКРЫТЫЙ

ФОТО-РАДИО ПИСЧЕБУМАЖНЫЙ МАГАЗИН

ЦРК «ВОЛОГЖАНИН»

ИМЕЕТ В СВОЕМ АССОРТИМЕНТЕ:

РАДИО:—аппараты, батареи, лампы и др. радио-детали

ФОТО:—пластинки, химкалии, бумага и проч.

ДЛЯ ШКОЛ и УЧРЕЖДЕНИЙ—бумага, тетради, карандаши, перья и др. канцелярск. товары.

СПЕЦИАЛЬНО ДЛЯ КОЛХОЗОВ—колхозные счетоводные формы.

Заказы направлять по адресу: Вологда, Каменный мост, телефон № 7-76. 28

Вологодское окружное т-во охотник. и рыбаков

с 26 августа с. г.

ЛИКВИДИРУЕТСЯ.

Для ликвидации дел и передачи межрайонным т-вам образована ликвидационная комиссия под председательством т. Леонтьева в составе членов: Колесова, Арсфьева, Гарина и представителя Севкрайохотсоюза.

Всякие претензии принимаются ликвидкомом до 20 сентября с. г., площ. Свободы, д. № 14. После указанного срока по всем делам т-ва обращаться в межрайонные Вологодское, Свердло-Сухонское, Харовское и Тотемское

6440 **ЛИКВИДКОМ.**

ТРЕБУЮТСЯ ДЛЯ ПОГРУЗКИ И ВЫГРУЗКИ ГРУЗОВ

РАБОЧИЕ ГРУЗЧИКИ

на сдельные работы с зачислением в постоянный штат грузчиков. Оплата труда сдельная с выработкой от 75 р. до 100 руб. в месяц. Прием производит завед. коммерческими операциями ст. Вологда 1-я Сев. ж. д. Транспортная ул., 13.

6379—3—2 Зав. коммерч. опер. ст. Вологда **Михайлов**

При туберкулезе, неврастении, малокровии рахите и для возбуждения аппетита применяется

ФИТО-ФЕРРИН.

Требуйте во всех аптеках и магазинах «Санитарии и Гигиены» СССР.

ГЛАВНЫЙ СКЛАД:

ХАРЬКОВ, Пушкинская, 14, 1-й государственный санитарно-бактериологический институт имени профессора Мечникова. 518—16—9

ПОПРАВКА.

В объявлении Севкомбанка в газете «Красный Север» за № 8 от 29 августа вкралась ошибка следует считать выходные дни 5, 10, 15, 20, 25 и 30

От Вологодской Окружной кассы социального страхования.

1 сентября с. г. во всех районных центрах бывшего Вологодского округа организуются страховые органы (Вологде, Соколе и Тотьме райстрахкассы, в остальных районах—страхпункты), в кои застрахованные по всем вопросам обеспечения пособиями, пенсиями и должны обращаться.

До 1 октября страхователи (предприятия, учреждения и хозяйства) страховые взносы за рабочих и служащих уплачивают и представляют расчетные ведомости прежним порядком в Вологду—райстрахкассу, после 1 окт. в местные районные страховые органы на текущие счета последних в райсельбанк, независимо за какое время производится уплата. Сроки уплаты и порядок заполнения расчетных ведомостей не изменяются.

Почтовые учреждения также с 1 октября взносы за батраков и делопроизводство направляют в местные страхорганы.

12—3—2 **КОМИТЕТ ОКРСТРАХКАССЫ.**

Окрлит № 586 Типография № 2 Полиграфического Треста «Северный Печатник» Вологда