ПРОЛЕТАРИИ ВСЕХ СТРАН, СОЕДИНЯЙТЕСЬ!

КРАСНЫЙ СЕВЕР

Ежедневная газ. Вологодск. Окружкома ВКП(б), Окрисполкома и Окрпрофбюро.

Адрес: Вологда, ул. Урицкого, 2. Телефоны: общий—1-90, редактора—1-92, ночной—3-28, конторы—3-45.

ПОДПИСНАЯ ПЛАТА НА МЕСЯЦ.
Для кр-ян и кр-цев — р. 75 к
Для член. профсоюз — р. 85 к
Для прочих . . . . 1 р. 25 к

№ 103—(3303) Четверг, 8 мая 1930 г. № 103—(3303)

ВЫПОЛНИМ ПЛАН ВЕЛИКИХ РАБОТ ПО СТРОИТЕЛЬСТВУ НОВОГО СЕВЕРА

Развернем массовое социалистическое соревнование с Дальне-Восточным краем

Приложим все силы на выполнение социалистического договора

Наш привет Северной делегации едущей на Дальний Восток для заключения договора по социалистическому соревнованию с Дальне-Восточным краем

СТРОИТЕЛЬСТВО СЕЛЬМАШСТРОЯ

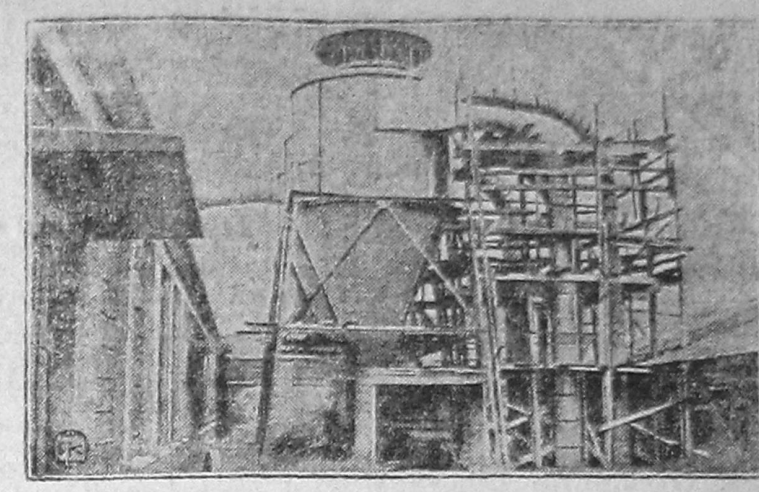

В Ростове продолжается монтажное оборудование цехов Сельмашстроя и строительство новых зданий завода. Весь завод будет пущен в эксплоатацию в ноябре 1930 г.

НА СНИМКЕ: *Циклоны, отсасывающие из станков деревообделочного цеха древесную пыль и опилки.*

Революционный пожар в Индии не погаснет

Бурные демонстрации и столкновения рабочих с полицией и воинскими частями не прекращаются

СРЕДИ ДЕМОНСТРАНТОВ ИМЕЮТСЯ УБИТЫЕ И РАНЕНЫЕ

ЛОНДОН, 6 мая. Антиимпериалистическое движение в Индии охватило провинции. По словам «Морнинг Пост» от Калькутты до Карачи толпы индусов «свирепо» выступают против полиции, терроризируют купцов и сжигают английские товары. Маленькие колонии европейцев находятся в большой опасности. Дни траура, объявленные в связи с арестом Ганди во всех крупных центрах Индии, проходят не только в форме закрытия лавок и учебных заведений, но также и в форме забастовок, бурных рабочих демонстраций и многолюдных митингов.

В Бомбее состоялись рабочие демонстрации под лозунгами, направленными не только против империализма, но и против туземной националистической буржуазии. Во главе демонстрации шли знаменосцы с красными флагами.

Вчера состоялся митинг, на котором присутствовало около 100 тыс. чел. Во время демонстраций и стачек в различных городах происходили столкновения рабочих с полицией и военными частями. В Дели демонстранты разбили автомобиль, в котором ехали заместитель комиссара и начальник полиции. Полиция открыла огонь. Среди демонстрантов много раненых.

Около здания гражданского суда в Дели полиция пыталась снять пикеты, состоявшие из женщин. Пикетчики оказали резкое сопротивление. Полиция пустила в ход бамбуковые палки, ранив 30 чел.

В Калькутте полиция провоцировала демонстрантов, и те забросали полицейских кирпичами и камнями. Полиция открыла по демонстрантам огонь. Среди демонстрантов имеются убитые и раненые.

ИНДИЯ ОХВАЧЕНА РЕВОЛЮЦИОННЫМ АНТИИМПЕРИАЛИСТИЧЕСКИМ ДВИЖЕНИЕМ. Движение *явно переросло пределы гандизма.* Арест Ганди лишь подтверждает, что гандизм оказался в нынешних условиях уже слишком слабым, непригодным заслоном против революционной решимости масс.

Пешавар на осадном положении

АРЕСТОВАНО 30 РУКОВОДИТЕЛЕЙ ВОССТАНИЯ

ЛОНДОН, 6 мая В печать постепенно просачиваются более подробные сведения о событиях в Пешаваре. Как выясняется, после боев повстанцев с регулярными войсками 23 апреля Пешавар был захвачен восставшими и почти две недели находился в руках военного совета, организованного местным комитетом национального конгресса.

Некоторые индусские воинские части перешли на сторону повстанцев.

В официальном сообщении индийского правительства говорится: характерной чертой деятельности организаций Пешавара явилось распространение коммунистических доктрин и демонстрация с коммунистическими знаменами и лозунгами.

В операциях, результатом которых явилось занятие города правительственными войсками, участвовали кавалерия, пехота и воздушные силы. **Правительственными властями арестовано 30 руководителей восстания Город объявлен на осадном положении.**

Арест тов. Фридмана

НЬЮ-ЙОРК, 6 мая. По сообщению из Мексики, арестован сотрудник советского торгпредства тов. Фридман, оставшийся в Мексике для ликвидации торговых дел. Тов. Фридман высылается из Мексики.

Десятки миллионов на стройку „ВСЕСОЮЗНОЙ ЛЕСОПИЛКИ"

СОВЕЩАНИЕ ЛЕСНОЙ СЕКЦИИ ГОСПЛАНА ПРИНЯЛО СЛЕДУЮЩИЕ ОРИЕНТИРОВОЧНЫЕ НАМЕТКИ КАПИТАЛОВЛОЖЕНИЙ В ХОЗЯЙСТВО СЕВЕРНОГО КРАЯ В 30—31 ГОДУ: В ЛЕСНОЕ ХОЗЯЙСТВО ДВЕНАДЦАТЬ МИЛЛИОНОВ РУБЛЕЙ, В ПРОМЫШЛЕННОЕ ОСВОЕНИЕ ЛЕСОВ 35 МИЛИОНОВ В ТОМ ЧИСЛЕ 7 МИЛЛИОНОВ НА ТРАКТОРИЗАЦИЮ ЛЕСОЗАГОТОВОК, В ЛЕСОПИЛЬНУЮ ПРОМЫШЛЕННОСТЬ — СЕМЬДЕСЯТ ЧЕТЫРЕ МИЛЛИОНА ДВЕСТИ ТЫСЯЧ, ИЗ КОИХ 36 МИЛЛИОНОВ ЧЕТЫРЕСТА ТЫСЯЧ НА ДОСТРОЙКУ ПРЕДПРИЯТИЙ И 37 МИЛЛИОНОВ ВОСЕМЬСОТ ТЫСЯЧ НА НОВОЕ СТРОИТЕЛЬСТВО НА РЕКОНСТРУКЦИЮ ЛЕСОЗАВОДОВ ДЕСЯТЬ МИЛЛИОНОВ, НА СТРОИТЕЛЬСТВО ЦЕЛЛЮЛОЗНО-БУМАЖНЫХ КОМБИНАТОВ ПЯТЬДЕСЯТ МИЛЛИОНОВ, НА РЕКОНСТРУКЦИЮ ЦЕЛЛЮЛОЗНЫХ ПРЕДПРИЯТИЙ ШЕСТЬ МИЛЛИОНОВ, НА ЛЕСОХИМИЧЕСКИЕ ПРЕДПРИЯТИЯ ДВЕНАДЦАТЬ МИЛЛИОНОВ.

В ОБЩЕМ НАМЕТКИ ЛЕСНОЙ СЕКЦИИ СООТВЕТСТВУЮТ НАМЕТКАМ, ПРИНЯТЫМ ГОСПЛАНОМ РСФСР.

900 тысяч на устройство холодильника в Вологде.

МОСКВА, 6 мая. Наркомторг СССР утвердил ориентировочный размер общей стоимости холодильника в Вологде 900 тыс. рублей.

Первые 11 тысяч гектаров ЗАСЕЯНЫ

НАЧАЛИ СЕВ ПОЛОВИНА РАЙОНОВ ОКРУГА

СЕВ ЗАДЕРЖИВАЮТ ХОЛОДА

Значительное похолодание и снегопад за последние дни приостановили сев во всех районах округа. На вчерашнее число по семи районам округа засеяно зерновыми культурами 11.215 гектар., в том числе колхозами 1660 гектаров. Сев остальных культур не начинался. Совхозами пока что засеяно всего 76 гектаров. По Шуйскому, Кубиноозерскому, Вожегодскому, Толшменскому, Леденгскому и Кокшенгскому сев не начинался.

Затяжка сева обязывает все районные земельные управления, колхозсоюзы, поселковые товарищества и вообще всю сеть сельскохозяйственной кооперации наверстать упущенное, ликвидировать недоделки, каких еще много по подготовке к севу.

Праздник сева

Биряковские колхозники 24 апреля организованно провели в помещении ШКМ праздник сева. На празднование собрались колхозники из других колхозов и крестьяне. Проведено собрание с докладом о посевкампании и работе колхозов, поставлен спектакль. Колхозники твердо сказали, что никакая кулацкая агитация не заставит их выйти из коллектива. КОЛХОЗНИК.

ШКОЛЬНИКИ-АКТИВИСТЫ ПОСЕВНОЙ

Кадниковская школа II ступени Свердловского района, принимает активное участие по подготовке к весеннему севу. ШКОЛЬНИКИ ОРГАНИЗОВАЛИ БРИГАДЫ ПО ПРОВЕДЕНИЮ В ДЕРЕВНЯХ СОБРАНИЙ С БЕСЕДАМИ О ВЕСЕННЕЙ ПОСЕВНОЙ КАМПАНИИ, собирают золу для удобрения по городу Кадникову. Пионеры и ученики распространяли сельско-хозяйственную литературу в деревнях.

Ученица З. Мазепина.

Дайте скорее колхозам тяговую силу

В большинстве сельсоветов Свердловско-Сухонского района начался массовый сев яровых. В Кадниковском Б. Мургинском, Пельшемском сельсоветах план сева выполнен на 50 проц. в Кокошиловском, Нестеровском—30 проц.

По Кокошиловскому сельсовету колхозы выполнили план сева на 20 проц., единоличники—30 проц.

Причина—недостаток тяговой силы. Обещанные колхозсоюзом лошади до сего времени не получены «Северолесовские» тракторы прибудут с большим запозданием.

Сельсоветы Вожеги к севу не готовы

В Вожегодском районе рабочие планы посева по некоторым сельсоветам не составлены. Потребность семян и удобрений по деревням не выявлена. По санному пути не заброшено льносемя и удобрение. Бланки договоров на контрактацию льна и овса не разосланы по всем сельсоветам.

ЭСЕН.

НЕХВАТАЕТ ЛОШАДЕЙ

В Лещевском сельсовете, Харовского района, сев под угрозой. Хотя колхозы и обеспечены семенами, но мало тяговой силы (особенно в **Красном Земледельце** и **Новом пути**). Райколхозсоюз пообещал лошадей, но обещание пока на бумаге. Колхозом Дружные всходы получена сеялка, на которой нехватает частей. Контрактация семян проходит не планово, нет твердых установок, каковы условия контрактации.

„Раньше никогда столько не зарабатывали"

Колхоз Красный Октябрь, Марковского сельсовета, Вологодского района, семенами обеспечен, сельхоз. инвентарь отремонтирован и часть закуплена нового. На общем собрании колхозников разработаны примерные нормы выработки и расценки.

Колхозники говорят:

— Мы в единоличном хозяйстве больше никогда не зарабатывали.

После отлива части крестьян из колхоза в марте в Красном Октябре осталось крепкое ядро колхозников. Сейчас вышедшие из коллектива крестьяне дер. Рогалево думают снова вступать в колхоз.

Пред. колхоза **Н. Анисимов.**

Плохо подготовились

СВЕРДЛОВСКОЕ РАЙЗУ плохо готовилось к посевной кампании. Завезенный ячмень не был проверен до 23 апреля. После же проверки оказалось, что ячмень низкой всхожести.

Селькор **Громкий.**

Два новых ордена Союза ССР

МОСКВА, 5 мая. ЦИК СССР разъясняет, что «Орден Ленина» и орден «Красная звезда» учреждены постановлением президиума ЦИК СССР от 6 апреля 1930 г. сверх ранее учрежденных орденов Союза ССР: «Красное Знамя», «Трудовое Красное Знамя».

На оба новых ордена, а также на почетное революционное оружие с наложенным на него знаком ордена «Красное Знамя» распространяются особые права и преимущества, указанные в общем положении об орденах Союза ССР.

Орденом «Орден Ленина» награждаются отдельные граждане, коллективы, учреждения, предприятия и общественные организации СССР за особые заслуги в социалистическом строительстве. «Орден Ленина» является знаком, изображающим портрет-медальон Ленина, заключенный в круг, обрамленный венком из колосьев ржи на фоне заводов. фабрик и трактора. Сверху на венке колосьев помещены золотые серп и молот. Внизу—золотые буквы «СССР». Коллективы, награжденные «Орденом Ленина» прикрепляют его на своем знамени.

Орденом «Красная Звезда» награждаются военнослужащие рядового и начальствующего состава РККА, а также другие граждане СССР, оказавшие выдающиеся заслуги в деле обороны СССР как в военное, так и в мирное время. Орден «Красная Звезда» является знаком, изображающим красную пятиконечную звезду, в которой помещены фигура красноармейца с винтовкой в руках, серп и молот. В верхней части пятиконечной звезды имеется надпись «Пролетарии всех стран, соединяйтесь», в нижней части буквы «СССР».

Передача новых самолетов красному воздушному флоту

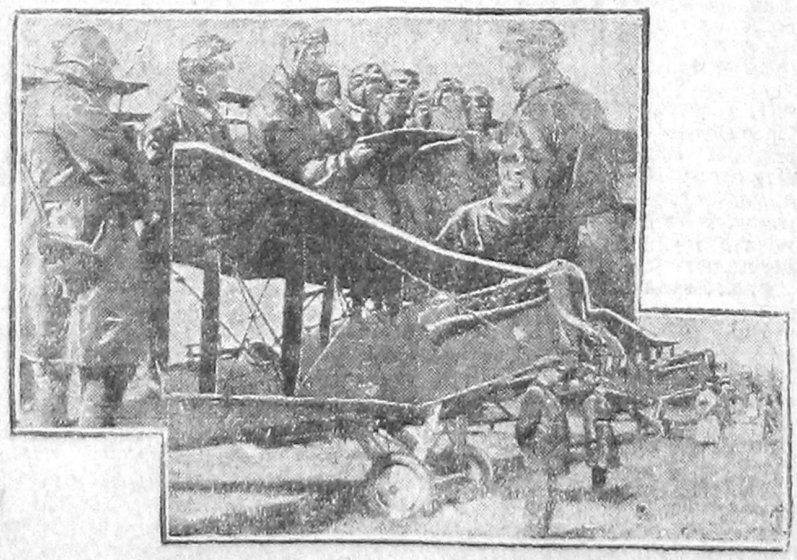

2-го мая в Москве на Центральном аэродроме им. т. Фрунзе состоялась передача новых самолетов, построенных на средства профессиональных и общественных организаций.

НА СНИМКЕ: Вверху—вручение летному составу грамот и формуляров на передаваемые самолеты, внизу—фронт передаваемых самолетов. На переднем плане самолет «Пролетстуда».

Все на встречу делегации

СЕГОДНЯ, 8 МАЯ, ЧЕРЕЗ ВОЛОГДУ ПРОЕЗЖАЕТ ДЕЛЕГАЦИЯ СЕВЕРНОГО КРАЯ, НАПРАВЛЯЮЩАЯСЯ НА ДАЛЬНИЙ ВОСТОК ДЛЯ ЗАКЛЮЧЕНИЯ ДОГОВОРА ПО СОЦИАЛИСТИЧЕСКОМУ СОРЕВНОВАНИЮ МЕЖДУ СЕВЕРНЫМ И ДАЛЬНЕВОСТОЧНЫМ КРАЕМ.

Все свободные в этот день рабочие и служащие города приглашаются принять участие во встрече делегации на вокзале.

СБОР В 12 Ч. ДНЯ ОКОЛО ОКРПРОФБЮРО.

КРАСНЫЙ СЕВЕР 8 мая

Смотр надо продолжить

РАБОТА С БЕДНОТОЙ И БАТРАЧЕСТВОМ В НЫНЕШНИХ УСЛОВИЯХ БОРЬБЫ ЗА КОЛЛЕКТИВНУЮ ДЕРЕВНЮ ИМЕЕТ ОСОБО ВАЖНОЕ ЗНАЧЕНИЕ. ОНА ДОЛЖНА БЫТЬ ПОСТАВЛЕНА В ЦЕНТРЕ ВНИМАНИЯ, ВО ГЛАВЕ ВСЕЙ ДЕЯТЕЛЬНОСТИ КООПЕРАТИВНЫХ, ПРОСВЕТИТЕЛЬНЫХ, УПРАВЛЕНЧЕСКИХ ОРГАНИЗАЦИЙ, ЕЕ СОДЕРЖАНИЕМ НУЖНО ПРОПИТАТЬ КАЖДОЕ МЕРОПРИЯТИЕ ПАРТИИ И СОВЕТСКОЙ ВЛАСТИ В ДЕРЕВНЕ.

Лишь в том случае, если работа с батрачеством и с беднотой—опорой партии и советской власти в деревне—будет поставлена крепко, если она будет систематической и плановой, лишь в таком случае у нас будет твердое основание для закрепления и дальнейшего развития колхозного движения, для закрепления союза батрачества и бедноты с середнячеством, для решительного отпора и разоблачения кулацкой контрреволюционной агитации и противоколхозных выступлений подкулачников.

Недооценка значения работы с беднотой и батрачеством—один из основных вывихов правых оппортунистов, которые не хотят понять, что строить колхозную деревню без активнейшего участия в этой сложнейшей работе бедняка и батрака в союзе с середняком — невозможно. И поэтому пренебрежительное отношение к работе среди батрачества и бедноты нужно рассматривать, как явно правооппортунистическое настроение, с которым надо боротьcя беспощадно.

Постановка работы с беднотой и батрачеством в Вологодском округе плоха. Об этом говорят сообщения с мест, это подтверждают материалы, которые привозят с мест работники окружного центра. Казалось бы, что в период смотра этой работы (с 1 апреля по 1-е мая) все организации, непосредственно к ней прикосновенные, должны были бы присмотреться к ее недочетам, к имеющимся в ней прорывам и немедленно, энергично их исправить. В задачу смотра не входило, конечно, только «смотреть» эту работу, а нужно было ее организовать там, где она отсутствует, подтолкнуть там, где она все еще в зачаточном состоянии, где она застыла.

Но на совещании представителей окружных организаций, в круг работы которых входит и руководство работой с беднотой, выяснилось, что и на 6-е мая, т.-е. в срок, на неделю превысивший данный, никаких итогов смотра подвести невозможно. Артельсоюз, Маслосоюз, Северосоюз, окрколхозсоюз, Сельхозбанк, вологодский сельрайком, профорганизация, комсомол, окрОНО отнеслись к смотру халатно. Планы страдают формалистикой, конкретного почти никем *ничего не сделано*, работа с беднотой остается в прежнем положении, и в смотровой период не подсчитано, где и что плохо в этой работе. Смотр проводился вяло, и некоторые представители организаций (напр., комсомола и Маслосоюза) ничего совершенно не могли сказать, что ими сделано.

Таким образом, смотр следует признать проведенным неудовлетворительно. Совещание это признало и считает необходимым смотр продолжить до 1-го июня. В течение этого времени следует двинуть на места живую силу для организации и проведения смотра работы с беднотой, вызвать поток сообщений с мест, широко освещать ход смотра в газете.

РАЗГИЛЬДЯЙСКОМУ ОТНОШЕНИЮ И ПРЕНЕБРЕЖИТЕЛЬНЫМ НАСТРОЕНИЯМ ПО ОТНОШЕНИЮ К РАБОТЕ С БЕДНОТОЙ НУЖНО РЕШИТЕЛЬНО ПОЛОЖИТЬ КОНЕЦ. СМОТР РАБОТЫ С БЕДНОТОЙ ОДНОВРЕМЕННО БУДЕТ И СМОТРОМ ОТНОШЕНИЯ ОРГАНИЗАЦИЙ К ЭТОЙ РАБОТЕ.

Первое мая за советским рубежом

1-го мая в Гамбурге под руководством компартии состоялся грандиозный смотр пролетарских сил. Десятки тысяч рабочих дали клятву с еще большей энергией продолжать борьбу за создание Советской Германии, против капитала и его лакеев—социал-фашистов.

НА СНИМКЕ: Колонна демонстрантов.

На плакате: «Здесь демонстрируют рабочие так назыв. квартала «Проходов», которые были названы социал-фашистами и профбюрократами «подонками».

Слабость партийной работы

С БЕДНОТОЙ И БАТРАЧЕСТВОМ ИСПОЛЬЗУЕТ КУЛАК

СРЕДИ ШУЙСКИХ БЕДНЯКОВ КУЛАКИ РАСПУСТИЛИ СЛУХИ, ЧТО ОПУБЛИКОВАННЫЕ ЛЬГОТЫ КОЛХОЗНИКАМ ИДУТ ЗА СЧЕТ ЕДИНОЛИЧНИКОВ

У местных партийцев не хватило смелости разъяснить—какую роль имеют эти льготы и какими льготами пользуются единоличники

Работа среди батрачества и бедноты в Шуйском районе развернута крайне слабо. Ни одна партийная ячейка не ведет сколько-нибудь постоянной работы в этой области. Об этой работе ячейки вспоминают тогда, когда бывают прорывы в хозяйственно - политических мероприятиях. Сухонская партячейка, находящаяся в самом центре района—под боком у райкома, состоит из 25 коммунистов. Но кроме нескольких бесед, проведенных за последнее время, ячейка среди батрачества и бедноты ровно ничего не сделала.

Эту слабую сторону ячеек используют кулаки. Среди некоторых бедняков ходят слухи что «объявленные в печати льготы для колхозников идут за счет единоличных хозяйств». А партячейки и райком ВКП(б) не нашел пока нужным выступить против этой кулацкой агитации. У партийцев не хватило смелости поставить вопрос ребром что партия и советская власть помогают не только колхозам, но оказывается громадная помощь и индивидуальным бедняцко-середняцким хозяйствам (по с.х. налогу, кредиты и т. д.), но что, бесспорно, большая польза и лучший результат от помощи партии и советской власти будет тогда, если эта помощь идет для коллектива, т. к. только через колхозы действительно укрепится хозяйство бедняка-середняка.

Инструктор по работе среди батрачества и бедноты шуйского райколхозсоюза (рабочий-ленинградец) используется в большинстве не по назначению — по разным кампаниям, очевидно считая, что работа среди батрачества и бедноты—это работа, не имеющая отношения к проводимым кампаниям.

Надо отметить еще очень крупный недостаток в работе среди батрачества и бедноты— что сама то разъяснительная работа не используется для действительного подъема и укрепления бедняцких хозяйств.

По подготовке к смотру групп бедноты и батрачества по району еще пока практически ничего не сделано. Д.

Бедняки—без мануфактуры

В результате плохой работы среди батрачества и бедноты на 1 участке коммуны «Север» (Грязовецкого р.) имеется большая неувязка во взаимоотношениях бедноты с середняками: на собраниях групп бедноты и батрачества часто возникают споры по *каким-либо* неясным вопросам. Например, на деревню Зимняк было прислано 50 метров мануфактуры и ее стали распределять среди тех, кто сейчас же мог заплатить за нее деньги. У многих бедняков денег не оказалось и они остались без мануфактуры.

Оса.

Выгнали двух кулаков

В Кокшенгском районе в феврале была организована коммуна имени Ленина. С первых же дней коммуна засорилась чуждым элементом, в это же число попали и некоторые кулаки. Вскоре на проходившем батрацко-бедняцком собрании это было выявлено, и бедняки подали заявления на двух кулаков, которых сразу исключили из состава коммуны. Вот они: **Конст. М. Гвоздев**—скупщик коней, торговал мясом, бил бедняков (**Ив. Д. Гордеева, Нас. Як. Юшманову и Аф. Вар. Юшманову**). Второй—**Ал. Ег. Шабанов** — недавно имел в с. Красном (Заборск. с/с., Кокшенгск. р.) 3 дома, хорошую мануфактурно - бакалейную торговлю и держал постоянную работницу. Сейчас эти кулаки пытаются вновь пролезть в коммуну.

ШУЙСКОЕ РУКОВОДСТВО НЕ СПРАВИЛОСЬ СО СВОЕЙ РАБОТОЙ

Вместо энергичного исправления допущенных ошибок у секретаря райкома Сорокина опустились руки

РАЙОРГАНИЗАЦИИ НЕ ИМЕЮТ У СЕБЯ ПЛАНОВОСТИ

НУЖНО ПО БОЛЬШЕВИСТСКИ ЗАМЕНИТЬ РУКОВОДСТВО

Шуйский район был объявлен районом сплошной коллективизации. Но к этой работе местная парторганизация подошла слишком легковесно, из-за чего наделала массу ошибок и извращений. Где бы энергично взяться за исправление извращений, у местных работников опустились руки. **Так, статья т. Сталина,** опубликованный новый устав с-х. артели и другие материалы о колхозном строительстве —не были своевременно разъяснены трудящимся района. Допущенные грубейшие ошибки вызвали у секретаря райкома ВКП(б) **Сорокина** упадочнические настроения: «делайте оргвыводы сейчас, потому что наше руководство все равно будет сменено! —так заявил **Сорокин** своим работникам.

Работа среди бедноты в районе развернута слабо, до начала важнейших хоз.-политических кампаний предварительной работы среди бедноты не проводится.

Партучеба по району почти что сорвана. В сухонской партячейке из 26 коммунистов в политкружке занимаются только четыре человека.

Относительно партийной работы на лесозаготовках и на сплаве у райкома совершенно не имеется никаких материалов. Имеются случаи, когда райком заменяет собой руководство ячейки (так было в сухонской ячейке).

Лично секретарь райкома **Сорокин** уделяет немалое внимание культурно-просветительной работе (участвует в клубных вечерах, спектаклях, драмкружке), но эта работа нисколько не увязывается с проводимыми хозяйственно-политическими мероприятиями. В результате эта культпросвет работа превращается в обыкновенный досуг для шуйцев.

В работе всех районных организаций нет плановости. Почти все местные работники используются не на своей основной работе, а «дергаются» то на одну, то на другую работу.

Профсоюзные организации занимаются только взиманием членских взносов.

В общем настоящее районнное партийное руководство со своей работой не справилось и нужно прямо по-большевистски поставить вопрос о замене—выборе другого руководящего состава.

П. Демичев.

В кузнице ремонтного завода зажим самокритики

На перевыборном собрании партячейки кузнечного цеха ремонтного завода выявились зажим самокритики и бездействие ячейки. Не все коммунисты в ударных бригадах. Уголь в цех поставляют плохого качества, и это ведет к срыву промфинплана. Рабочие задыхаются в пыли, а ячейка ничего не предприняла.

Рабкоров ругают и называют шпионами.

Партприкрепленный т. Гринберг редко ходил в ячейку и еще реже к рабочим, а мог бы помочь устранить многие из этих недочетов.

Масалов и Барабанов.

По организации

● **В МОМЕНТ АНТИПАСХАЛЬНОЙ** кампании партячейка спасского сельсовета (Волог. р.) 20 апреля делает широкое объявление о вечере с антирелигиозным докладом, с приглашением докладчика из Вологды. На вечер собралось много народу, а докладчик не пришел. Пождали и разошлись. Неужели без вологодского докладчика ничего сделать не смогли?

Чудак.

● **ДИСЦИПЛИНА У ВОЖЕГОДСКИХ** партийцев неважная. Не так давно в ж.-д. клубе Вожеги было созвано открытое партийное собрание совместно с комсомолом. Доклад стоял интересный—о последнем выступлении против Советского Союза империалистов и попов. На это собрание пришло очень много беспартийных рабочих и жителей поселка, а партийцев в зале находилось единицы.

Куда это годится?

Хорошев.

● **ЧЛЕН ПАРТИИ ЗАДНЕСЕЛЬСКОГО** с./с. (Устькубинск. р.) **Криулин** вздумал в рождество, а затем и в масленицу попраздновать и уехал на это время в свою деревню. Когда у него ячейка потребовала объяснений он заявил: я ездил в деревню затем, чтобы только помыться в бане. Наивные люди из заднесельской ячейки поверили болтуну **Криулину** и поставили ему на вид за самовольную поездку в баню. Этим ячейка смазала возмутительный поступок Криулина, по слепому оценив факт.

М. Сибакин.

● **ЧЛЕНЫ БЮРО ЛЕДЕНГСКОЙ** ячейки комсомола **Ник. Мезенев, Мих. Литвинов** и зам. секретаря райкома **Вас. Фокин** вместо работы занимаются пьянством. Были замечены случаи, когда эти пьяницы подговаривали беспартийную молодежь выходить из колхоза. Вместе с ними пьянством «заразился» выдвиженец секретарь Маслосоюза. Гнать таких из комсомола.

М. Х.

ГОРОДСКАЯ ПАРТИЙНАЯ КОНФЕРЕНЦИЯ ОТКРЫВАЕТСЯ 13 МАЯ, В 6 ЧАС. ВЕЧЕРА, В ДОМЕ РЕВОЛЮЦИИ.

ПОВЕСТКА ДНЯ:

1. ДОКЛАД О РАБОТЕ ОКРУЖКОМА ВКП(б).

2. ОТЧЕТНЫЙ ДОКЛАД ГОРРАЙКОМА ВКП(б) И СОДОКЛАДЫ УПОЛНОМОЧЕННОГО ОКК ПО ГОРРАЙОНУ И РЕВКОМИССИИ.

3. О ВЫПОЛНЕНИИ ПРОМФИНПЛАНОВ.

4. ВЫБОРЫ.

ПРОСЬБА К ДЕЛЕГАТАМ ЯВИТЬСЯ НЕМЕДЛЕННО ДЛЯ РЕГИСТРАЦИИ И ПОЛУЧЕНИЯ МАНДАТОВ В ГОРРАЙКОМ ВКП(б).

Ответ. секретарь ГРК ВКП(б) ХУДЯКОВ.

КОМСОМОЛ!—В ПОХОД ЗА ШКОЛУ

Приближается время комплектования учебных заведений. Поэтому нужно сейчас же проверить как к этой важнейшей работе подготовился комсомол. Возьмем важнейший участок культурной революции—педагогические кадры. Огромный недостаток в учителях дошкольниках, культурниках и пионер-работниках с каждым годом все растет. Для того, чтобы не сорвать введение всеобщего обучения, дошкольного похода, культпохода и других важнейших политических задач, мы должны заблаговременно сосредоточить внимание партии, комсомола, профсоюзов и всей советской общественности на вопросах качественной и количественной подготовки педагогических кадров. Роль в этом комсомола исключительно важна. Комсомол может и должен не только повести самую ожесточенную борьбу с антиленинским взглядом на педобразование, как на нечто «второстепенное», но и мобилизовать мнение всей пролетарской молодежи, в первую очередь комсомольцев, на важность подготовки руководителей отдельных звеньев культурной революции.

Вологодский комсомол мало, а можно даже сказать, что совсем не интересовался работою наробразования.

Педтехникум неоднократно обращался за содействием в окружком ВЛКСМ, но тот оказался отгороженным китайской стеной.

О том, как мало внимания уделял комсомол качеству подготовки педкадров, наглядно говорит идущая в техникуме чистка комсомола, о которой недавно писалось на страницах «Красного Севера».

Так работать дальше нельзя! Надо добиться резкого перелома в работе комсомола. Комсомол обязан интересоваться работой каждой школы, детсада, клуба и не только поднимать их политический уровень, но и драться самым отчаянным образом за их материальное улучшение.

Если мы обратимся к комсомольской прослойке среди педработников, то она до убожества мала. Тут также надо сделать решительный перелом. Надо добиться того, чтобы среди учительства основной нашей низовой сети народного образования преобладающей прослойкой был именно комсомол. В этом отношении ЦК комсомола дал уже директивы. Надо немедленно их осуществить.

В. И. Ленин неоднократно указывал комсомолу на одну из важнейших его задач—учиться. И лучшим выполнением заветов **Ильича** будет, когда комсомол, продолжая учебу, будет одновременно сам учить молодое поколение. Это важнейшая политическая задача, поднимающая авторитет комсомола.

Надо сейчас же отобрать все ценное в комсомоле и направить его в педагогические техникумы и на курсы. Пусть каждая ячейка поработает над тем—кого она сможет дать для учения и работы в области народного образования. Мобилизует вокруг того же вопроса мнение пролетарской части молодежи.

В. Тихомиров.

Партийное совещание членов бюро коллективов, цеховых ячеек и секторами предприятий города Вологды состоится сегодня, в 6 час. вечера, в Доме Партии. Порядок совещания: Предварительные итоги перестройки партработы на предприятиях (доклады от коллективов ВРЗ, «Красный Пахарь» и ТЧ13). Явка без опоздания.

Орг. инстр. сектов ОК ВКП(б) и Горрайком ВКП(б).

НЕТ И НЕ БУДЕТ МИРА С КУЛАКОМ

Ликвидируем сплавные прорывы

ШИРЕ РАЗВЕРНЕМ СОЦИАЛИСТИЧЕСКОЕ СОРЕВНОВАНИЕ

Из районов сплава все еще продолжают поступать неутешительные сведения. Вот что телеграфируют из Тотьмы: на вчерашний день пущено молем 114.528 кубометров и осталось на катищах свыше 68 тысяч кубометров. В запань прибыло 430 тысяч кубометров. Всего в сплав пущено 70 проц. древесины. Для сухонских фабрик отправлено 9200 кубометров дров и 1340 кубометров баланса. Для лесозаводов отправлено: 7300 кубометров лесозаводу № 1 и 5960 кубометров лесозаводу № 3.

Работает на молевом сплаве 4360 мужчин и 250 женщин. На прочих работах мужчин занято 1700 человек и женщин 320 человек. Всего на сплавных работах по тотемскому леспромхозу занято 6630 чел. ИЗ ВСЕЙ ЭТОЙ МАССЫ СПЛАВЩИКОВ ТОЛЬКО 520 ЧЕЛ. ОХВАЧЕНО СОЦИАЛИСТИЧЕСКИМ СОРЕВНОВАНИЕМ. Одно это обстоятельство доказывает, на сколько неудовлетворительно мобилизовано общественное внимание на успешное проведение сплава.

Опыты отдельных ударных бригад, кстати заметить, очень малочисленных по всему округу—ПОКАЗАЛИ ХОРОШИЕ ОБРАЗЦЫ ТРУДОВОГО ЭНТУЗИАЗМА В СПЛАВНОМ ДЕЛЕ. А опыт прекрасной работы комсомольских бригад Вологды заслуживает внимания всей советской общественности. НЕСМОТРЯ НА ПЛОХУЮ ПОГОДУ, КОМСОМОЛЬЦЫ С БОЛЬШИМ ПОДЪЕМОМ ПРОДОЛЖАЛИ РАБОТАТЬ НА ТРУДНЕЙШИХ УЧАСТКАХ СПЛАВА. И там, где работают ударные комсомольские и другие бригады, мы видим, что работы заканчиваются в 2—3 раза скорее.

Мизерный охват сплавщиков социалистическим соревнованием по тотемскому леспромхозу (в остальных леспромхозах дело не лучше),—сигнализирует серьезную опасность затяжки сплавных работ. Кроме того, на целом ряде фактов, опубликованных в печати, мы можем убедиться, ЧТО ПЕРЕД ВСЯЧЕСКИМИ ТРУДНОСТЯМИ НЕКОТОРЫЕ ЗАВЕДЫВАЮЩИЕ СПЛАВАМИ ПАНИКЕРСТВУЮТ, ОПУСКАЮТ РУКИ, НЕ СТРЕМЯТСЯ СВОЕВРЕМЕННО ВЫПРАВИТЬ ПОЛОЖЕНИЕ. Этими моментами пользуется классовый враг КУЛАЧЕСТВО ВСЕМИ МЕРАМИ СТРЕМИТСЯ ОТТЯНУТЬ РАБОЧУЮ СИЛУ СО СПЛАВА. Достаточно произойти какой-либо заминке по снабжению сплавщиков, как немедленно начинается бешеная кулацкая агитация за уход со сплава, за повышение расценок на сплавные работы. Иногда на кулацкую удочку попадают некоторые горе-работники. Они тоже, подпевая кулакам, требуют повышения расценок, дезорганизуют важнейшую хозяйственно - политическую кампанию.

Особенного внимания требует успешное завершение сплава по Кубинскому бассейну. В некоторых участках вожегодского леспромхоза, как нам сообщают с мест, из-за маловодья уже начинает обсыхать лес на берегах. Эти первые прорывы, пока они не стали серьезными и крупными, необходимо во что бы то ни стало своевременно ликвидировать.

ОРГАНИЗУЯ УДАРНЫЕ БРИГАДЫ, ШИРЕ РАЗВИВАЯ СОЦИАЛИСТИЧЕСКОЕ СОРЕВНОВАНИЕ МЕЖДУ ОТДЕЛЬНЫМИ СПЛАВНЫМИ УЧАСТКАМИ, АРТЕЛЯМИ И ОТДЕЛЬНЫМИ СПЛАВЩИКАМИ, ДАВАЯ ЖЕСТОЧАЙШИЙ ОТПОР КУЛАЧЕСТВУ ПРИ ПОМОЩИ САМОЙ ШИРОКОЙ ОБЩЕСТВЕННОЙ ИНИЦИАТИВЫ, МЫ СУМЕЕМ СВОЕВРЕМЕННО СПЛАВИТЬ ВЕСЬ ЛЕСОМАТЕРИАЛ, СВОЕВРЕМЕННО ОБЕСПЕЧИТЬ ТРАНСПОРТ ПЕРЕБРОСКОЙ ЛЕСОМАТЕРИАЛА В АРХАНГЕЛЬСКИЙ ЛЕСНОЙ ПОРТ ДЛЯ ЭКСПОРТА, А ТАКЖЕ ОБЕСПЕЧИТЬ БЕСПЕРЕБОЙНУЮ РАБОТУ ЛЕСОПИЛЬНЫХ ЗАВОДОВ И ПИСЧЕБУМАЖНЫХ ФАБРИК.

НА ОСНОВЕ НОВОГО УСТАВА СЕЛЬСКОХОЗЯЙСТВЕННОЙ АРТЕЛИ УКРЕПЛЯЮТСЯ КОЛХОЗЫ. Льготы, данные правительством для колхозов и колхозников, способствуют росту новых, улучшению и укрупнению старых артелей

НЕ ПО НУТРУ КУЛАКУ КОЛХОЗНЫЙ РОСТ, БОЛЬШЕВИСТСКИЙ СЕВ НА КОЛХОЗНЫХ ПОЛЯХ

Кулак пытается бороться с колхозами, пробираясь в них, посылая туда своих дружков, кулаки стремятся взорвать колхозы изнутри

ЭТО ИМ НЕ УДАСТСЯ!

ЖЕСТОКИЙ ОТПОР ВСЕМ, СРЫВАЮЩИМ КОЛЛЕКТИВИЗАЦИЮ, ПРОВЕДЕНИЕ БОЕВОГО ВЕСЕННЕГО ПОСЕВА

Организуя на основе добровольности новые колхозы и укрепляя старые,—МЫ ПОДГОТОВИМ ОКРУГ К СПЛОШНОЙ КОЛЛЕКТИВИЗАЦИИ, К ЛИКВИДАЦИИ КУЛАКА, КАК КЛАССА

Кулацкая болтовня не смутит калининцев

Спасибо артполку за помощь!

Колхоз имени **Калинина** в селе Прасково, перешедший на устав с.-х. артели, с каждым днем укрепляется. Ядро колхоза из 13 хозяйств и 20 одиночек выдержало натиск кулаков, которые пытались на основе допущенных ошибок подорвать колхозное строительство.

Кулаками распространялись слухи,

ШЕФЫ НА ПАШНЮ ПРИШЛИ

что весной будет война, мы вам 20 лет земли не дадим и т. д., но колхозники отбили кулацкий удар, и сейчас артель имени Калинина приступила к запашке 47 гектар., полностью обеспечив себя семенами и с.-х. машинами Яровой клин увеличен на 40 проц. Артполк в помощь артели послал четырех лошадей на время пашни. Колхозники приносят искреннюю благодарность штабу дивизии и артполку за их отзывчивость.

Нельзя не отметить скверное отношение вологодского райзу к артели. До сих пор не послан землеустроитель и агроном для указаний. Агроном Пастухов задержал у себя в портфеле рабочие планы колхоза.

КОЛХОЗНИК.

Сеем...

НАПЕРЕКОР КЛАССОВОМУ ВРАГУ

Раньше в деревне Андреевское, Чучковского сельсовета, кулаки властвовали во всю. Только недавно беднота и середняки смогли организовать колхоз имени тов. Яковлева. В колхоз вступило 15 хозяйств, которые обобществили весь рабочий скот и приступают к посеву, расширяя площадь. Кулаки и подкулачники подняли крик:

— Колхозникам земли не дадим и сами в колхоз не пойдем. Но колхозники артели имени Яковлева дали отпор кулацким болтунам и начинают посев.

Н. Прохоров

КУЛАКИ ТРАВЯТ КОЛХОЗ «НАЧАЛО»

В деревне Биряково кулаки стараются сорвать работу колхоза **Начало.** Они используют все меры к тому чтобы развалить колхоз, нанести ему материальный ущерб. В ночь на 2-е апреля у колхоза сожжены две риги с машинами, фуражем и льном. Теперь кулачество открыто нападает на руководителей колхоза и колхозников. Ночью 21 апреля они напали на члена правления колхоза, заведывающего ШКМ тов. Малова, в которого бросали камнями. 24 апреля кулачество напало на колхозника, члена сельсовета, М. М. Борисовского и ученика ШКМ колхозника Крюкова, избив их.

Заявления, поданные в милицию, до сих пор не разбираются.

„Волки" в колхозе Мелехов Починок

Колхоз, возглавляемый кулацкими слугами Опалихиным и Тетериным, развливается

ВЫГНАТЬ ЭТИХ ВРАГОВ ИЗ АРТЕЛИ

В деревне Мелехов-Починок, Середского сельсовета, Тотемского района, зимой организован колхоз. В нем кулаки очень ловко орудуют через подкулачников. Они ведут колхоз к развалу.

Фактическим руководителем колхоза является пройдоха **И. Н. Опалихин** — счетовод. Это тот самый Опалихин, под руководством которого кулаки обделывали бедноту при переделе земли (о чем уже писал «Красный Север»). Опалихин действует обычно не сам, а через подставных лиц. Он не любит бедноту, называет их лодырями. Правая рука Опалихина **Павел Тетерин,** тоже участник передела земли в интересах кулаков. Тетерин в прошлом избивал бедноту, за что судился и отбывал наказание.

Эти волки в овечьей шкуре в начале организации колхоза выгнали из него двух бедняков, одного за то, что без разрешения правления... ушел в больницу. На лесозаготовки посылались больные бедняки, а любимчики прикрывались.

Опалихин и Тетерин открыто травят члена сельсовета женщину, которая борется с этими вредителями. В колхозе чрезвычайно тяжелая обстановка. Беднота не организована, боится говорить о непорядках.

Середская партийная ячейка и сельсовет ничего не делают для улучшения положения колхоза, не организуют бедноту. Тотемский райком партии и райисполком должны проверить работу колхоза и середской партийной ячейки и сельсовета.

В. И. Б.

Вытурим кулаков и «держиморд» из колхоза

Специалисты-таксаторы бегут с Севера

200 специалистов осудили поступок беглецов

Молодые специалисты бегут с работы из вологодского отделения «Севлесстроя». А между тем для них созданы хорошие условия работы.

Имея квалификацию таксатора-специалиста, они позорно дезертировали перед отправкой в лес.

Основной кадр специалистов клеймит позором бежавших без причин злостных дезертиров - таксаторов: АЛЕКСЕЯ ЦЕХАНОВИЧА, РОСТИСЛАВА НИЖНИКА, ВАСИЛИЯ ЕЛИСТРАТОВА, СТЕПАНА БАСОВА, БОРИСА САБЛИНА, ГЕОРГИЯ ЩЕБРОВА и др.

На заседании 1 мая коллектив лесоустроителей и лесомелиораторов в составе 200 человек дал слово, несмотря на все трудности работать над созданием нового Севера.

ПОЛМИЛЛИОНА РУБЛЕЙ „ГУЛЯЮТ" В ПРОСРОЧЕННЫХ ССУДАХ

КРЕДИТНЫЕ ТОВАРИЩЕСТВА И РАЙИСПОЛКОМЫ ДОЛЖНЫ НЕМЕДЛЕННО ВЗЯТЬСЯ ЗА ВОЗВРАТ ПРОСРОЧЕК

Колхозники получают льготы при взносе задолженности в «кредитки»

По кредитно-кооперативной сети округа, задолженность по просроченным ссудам не уменьшается, а РАСТЕТ.

На 1 октября 1929 года было просроченных ссуд по округу 358 тысяч рублей на 1 апреля 1930 г. стало 585 тысяч рублей. Неимоверная сумма просрочки в районных кредитных товариществах—чебсарском—81 тысяча руб., грязовецком—65 тыс. руб., шуйском—49 тыс. руб., вожегодском—41 тыс. руб., харовском—47 тыс. руб. вологодском—54 тыс. руб. и кубиноозерском 55 тыс. руб. В остальных районных кредитках просрочка в среднем по 30 тыс. рублей. Со стороны окружных организаций к ликвидации просроченных ссуд меры принимались, но никакие меры не помогают.

Правления районных кредитных товариществ бездействуют, а райисполкомы не следят за их работой.

КАК БЫТЬ ДАЛЬШЕ? Кредитным товариществам и райисполкомам надо знать, что ЗАДОЛЖЕННОСТЬ ПО ПРОСРОЧЕННЫМ ССУДАМ ВО ВСЕХ СЛУЧАЯХ ВЗЫСКИВАЕТСЯ В АДМИНИСТРАТИВНОМ ПОРЯДКЕ, какой установлен и для взыскания налогов, ТЕМ БОЛЕЕ В АДМИНИСТРАТИВНОМ ПОРЯДКЕ ВЗЫСКИВАЮТСЯ ССУДЫ ДАННЫЕ ВСЕМ КУЛАЦКИМ ХОЗЯЙСТВАМ И ЛЖЕ-КООПЕРАТИВАМ.

Отсюда, как правило, все долговые обязательства правлениями кредитных товариществ должны быть переданы в сельсоветы НЕ ПОЗДНЕЕ 3-х ДНЕЙ ПО ИСТЕЧЕНИИ СРОКА ПЛАТЕЖА, БЕЗ ВСЯКИХ ИСПОЛНИТЕЛЬНЫХ НАДПИСЕЙ.

Безобразия, допущенные «кредитками» в дальнейшем терпимы быть не могут.

РАЙИСПОЛКОМЫ, НА ВАС ВОЗЛАГАЕТСЯ ПОЛНАЯ ОТВЕТСТВЕННОСТЬ ЗА БЫСТРУЮ ЛИКВИДАЦИЮ ПРОСРОЧЕННЫХ ССУД.

В части взыскания просроченных ссуд, падающих на хозяйства, вступивших в колхозы, а также и перешедшей от них задолженности на колхозы, НЕОБХОДИМО РАССРОЧИТЬ ДО 1 НОЯБРЯ 1930 ГОДА. РАССРОЧКУ ДОЛЖНО УСТАНОВИТЬ ПРАВЛЕНИЕ КРЕДИТНОГО ТОВАРИЩЕСТВА С ТАКИМ РАСЧЕТОМ, ЧТОБЫ ПРОСРОЧЕННАЯ ЗАДОЛЖЕННОСТЬ ПОГАШАЛАСЬ ЧАСТЯМИ, В СООТВЕТСТВИИ С ПОСТУПЛЕНИЕМ ДОХОДОВ ОТ ПОЛЕВОДСТВА И ЖИВОТНОВОДСТВА.

Эту работу кредитные товарищества должны проделать немедленно.

А. Ф. ШИРКУНОВ

ПО НАШЕМУ ОКРУГУ

ШКМ НА СЕВЕ

Учащиеся 3-й группы свердловской школы колхозной молодежи мобилизованы на проведение ударного сева в колхозах. ШКМ'овцы проводят протравливание семян, установку сеялок, плугов и друг. работы.

Селькор А. МАМОНОВ.

Фото изобличает

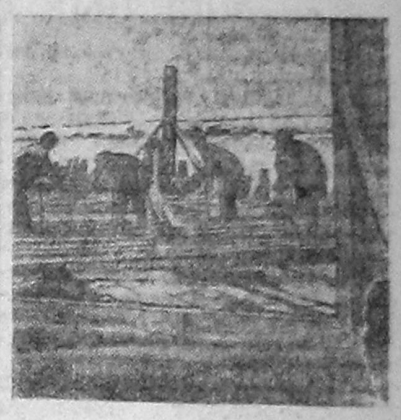

В Тотемском леспромхозе до сих пор еще не достроены барки и плашкоуты для отправки экспортника на лесозаводы. Уже май, а как видно из снимка фотокора т. ЧЕРНИЦЫНА, плашкоут еще *только строиться начинает.*

ПОЧЕМУ НЕТ ГАЗЕТ?

Нет ни одной газеты в избе-читальне Погореловского сельсовета, Толшменского района, избач ничего не делает, сельсовет тоже.

А. Б.

СОБИРАЕМ УТИЛЬ

На 90 рублей собрали утильсырья ученики шуйской семилетки. Из этих средств 36 рублей они выделили для оказания материальной помощи беднейшим учащимся.

П. Д.

ВЫПОЛНИМ ПЛАН ПОСЕВА ТРАВ

Постановление Совета Народных Комиссаров РСФСР «О выполнении плана посева сеяных трав в текущую весеннюю посевную кампанию в потребляющей полосе РСФСР

Учитывая особое значение развития продуктивного животноводства в районах потребляющей полосы РСФСР и слабое развитие кормовой базы—СЧИТАТЬ НЕОБХОДИМЫМ ПОЛНОЕ ВЫПОЛНЕНИЕ ПЛАНА ПОСЕВА СЕЯНЫХ ТРАВ В ЭТИХ РАЙОНАХ. В целях обеспечения выполнения плана посева сеяных трав Совет Народных Комиссаров РСФСР постановляет:

1 Предложить Ленинградскому, Западному, Ивановскому, Московскому, Центрально-Черноземному областным исполнительным комитетам, СЕВЕРНОМУ и Нижегородскому краевым исполнительным комитетам и совету народных комиссаров Татарской автономной республики ПРОВЕСТИ СПЕЦИАЛЬНУЮ ПРОВЕРКУ ВЫПОЛНЕНИЯ КОНТРАКТАЦИОННЫХ ДОГОВОРОВ ПО ТРАВОСЕЯНИЮ. ОБЯЗАТЬ СЕЛЬСКО - ХОЗЯЙСТВЕННУЮ КООПЕРАЦИЮ ВЫПОЛНИТЬ СВОИ ОБЯЗАТЕЛЬСТВА ПО ЗАКЛЮЧЕННЫМ ЕЮ КОНТРАКТАЦИОННЫМ ДОГОВОРАМ (предоставление семян по производственным кредитам и т. д.). МАКСИМАЛЬНО УПРОСТИТЬ ТЕКСТ КОНТРАКТАЦИОННОГО ДОГОВОРА ОГРАНИЧИВШИСЬ В НЕМ ЛИШЬ КРАТКИМ ПЕРЕЧНЕМ ОБЯЗАТЕЛЬСТВ ПОСЕВЩИКА О СДАЧЕ ИМ ПРОДУКЦИИ И ЛЬГОТ, ПРЕДОСТАВЛЯЕМЫХ ЕМУ СО СТОРОНЫ КОНТРАКТУЮЩЕЙ ОРГАНИЗАЦИИ.

2 ШИРОКО РАЗЪЯСНИТЬ ЛЬГОТЫ, ПРЕДОСТАВЛЯЕМЫЕ ПОСЕВЩИКАМ ТРАВ ПО ЕДИНОМУ С.-Х. НАЛОГУ.

3 В тех случаях, когда земли, засеянные многолетними травами, переходят по землеустройству в массив колхоза, ПРЕДОСТАВЛЯТЬ ПРАВО БЫВШИМ ВЛАДЕЛЬЦАМ ЭТИХ ПОСЕВОВ ПОЛЬЗОВАТЬСЯ УРОЖАЕМ В ТЕЧЕНИЕ ДВУХ ЛЕТ ИЛИ, ПО СОГЛАШЕНИЮ С КОЛХОЗОМ, ПРОИЗВОДИТЬ СООТВЕТСТВУЮЩУЮ НАТУРАЛЬНУЮ ИЛИ ДЕНЕЖНУЮ КОМПЕНСАЦИЮ ПОСЕВЩИКУ, НЕВОШЕДШЕМУ В СОСТАВ КОЛХОЗА.

Зам. пред. Совета Народных Комиссаров РСФСР ЛЕБЕДЬ.

Управделами Совета Народных Комиссаров и экономического совета РСФСР УСИЕВИЧ.

Москва, Кремль.
5 мая 1930 г.

РЕВОЛЮЦИОННЫЙ ДЕРЖИМ ШАГ

В борьбе за промфинплан, за пятилетку Севера—Ленинский комсомол будет первым

Так сказала городская конференция ударных бригад молодежи

С городской конференции ударных бригад молодежи

В городском театре зрительный зал переполнен.

Это городская конференция ударных бригад молодежи. Ударники в годовщину соцсоревнования вышли на проверку своей работы. Комсомольцы-производственники докладывают конференции о своем участии в ударничестве, в борьбе за высокие качественные показатели.

Ударники отметили свои достижения к первой годовщине ударничества. Есть и недочеты, которые по большевистски вскрывает конференция.

— УДАРНЫЕ БРИГАДЫ В ВРЗ РАСТУТ,—рапортует комсомолец ФЕДОСЕЕВ,—есть пять ударных бригад молодежи, ПРОФСОЮЗЫ И ФАБЗАВКОМЫ НЕ СОДЕЙСТВУЮТ РАЗВЕРТЫВАНИЮ УДАРНИЧЕСТВА.

В школе ФЗУ 300 фабзавучников, из них 150 комсомольцев, незначительная часть коих состоит в ударных бригадах. ВАГОННЫЙ ЦЕХ ВРЗ—УДАРНЫЙ ЛИШЬ НА БУМАГЕ.

— Промфинплан на «Красном Пахаре» выполнен с превышением,—говорит комсомолец ВИНОКУРОВ. Как борется молодежь за промфинплан, как участвуют в ударничестве комсомол—не знает, т. к. нет учета, но что НЕ ВСЕ КОМСОМОЛЬЦЫ СОСТОЯТ В УДАРНЫХ БРИГАДАХ—ЭТО БЕССПОРНО.

ЧЕРНЫМ ПЯТНОМ ЛОЖИТСЯ НА ПРОИЗВОДСТВЕННИКОВ «КРАСНОГО ПАХАРЯ» ПРОГУЛ ДВАДЦАТИ ДВУХ В ПЬЯНУЮ ПАСХУ. КОМСОМОЛ ДОЛЖЕН НЕ СМЫТЬ, А ВЫЖЕЧЬ ЭТО ПЯТНО И ЗАРАВНЯТЬ.

— С ПЯТЬЮ ОРГАНИЗАЦИЯМИ СОРЕВНУЕТСЯ ШВЕЙПРОМ—докладывает конференции тов. ДУНИКОВА,—ДВА ПРОЦ. РАБОЧИХ ТОЛЬКО НЕ ОХВАЧЕНЫ УДАРНИЧЕСТВОМ.

— РАБФАК,—говорит тов. ФЕФИЛОВ,—соревнуется с вятским рабфаком. До 80 проц. студентов рабфака охвачено ударничеством. ТРЕТИЙ КУРС РАБФАКА БУДЕТ ВЫПУЩЕН ДОСРОЧНО.

— В кузнице коммунистической учебы—СОВПАРТШКОЛЕ все курсанты охвачены соцсоревнованием. В быту же, в курсантских общежитиях,—заявляет совпартшколец ПРОНИН,—соцсоревнование не развернуто.

— БЫТЬ НА-ЧЕКУ! ЗАДАЧА УСИЛЕННОЙ БОЕВОЙ ПОДГОТОВКИ АРМЕЙСКИМ КОМСОМОЛОМ УСВОЕНА. ВСЯ ЖИЗНЬ, ВСЯ УЧЕБА В КРАСНОЙ КАЗАРМЕ ПРОВОДИТСЯ ПОД ЛОЗУНГОМ СОЦСОРЕВНОВАНИЯ, ОПРАВДАННЫМ НА ДЕЛЕ, — рапортует конференции красноармеец артполка т. ЕЛЕСИЧЕВ. ПРОИЗВОДИТЕЛЬНОСТЬ ХОЗЯЙСТВЕННОЙ БАТАРЕИ ПОДНЯТА ВДВОЕ. Артполк соревнуется с 28 полком и ВРЗ.

Производственные ячейки комсомола должны достигнуть таких же результатов, каких достиг комсомол армии.

Не место в ударных бригадах бумажным ударникам. Они есть, конференция выявила четырех — НАУГОЛЬНЫЙ И ВАВИЛОВ С «КРАСНОГО ПАХАРЯ» по два дня прогуливали, СТАКАНОВ И ТИХОМИРОВ—ВРЗ — тоже не отстают от первых. Конференция единодушно заявила, СНЯТЬ С НИХ ЗВАНИЕ УДАРНИКОВ.

Молодежь города недостаточно втянута в соцсоревнование, в борьбу за высокие качественные показатели. Комсомол здесь сделал очень мало.

Надо выполнить заверения, данные конференцией в приветственных телеграммах Севкрайкому и ЦК ВЛКСМ. ДОКАЗАТЬ НА ДЕЛЕ, ЧТО ВОЛОГОДСКИЙ КОМСОМОЛ СУМЕЕТ, СМОЖЕТ И БУДЕТ ДРАТЬСЯ ЗА ПЯТИЛЕТКУ В ЧЕТЫРЕ ГОДА.

ВСТУПАЯ ВО ВТОРОЙ ГОД СОЦИАЛИСТИЧЕСКОГО СОРЕВНОВАНИЯ, В МОМЕНТ УСИЛЕННОГО НАСТУПЛЕНИЯ НА КЛАССОВОГО ВРАГА, В МОМЕНТ ПЕРЕДЕЛКИ ДЕРЕВНИ, СТРОИТЕЛЬСТВА НОВОГО СЕВЕРА ЛЕНИНСКИЙ КОМСОМОЛ, ПЕРВЫМ ВЫБРОСИВШИЙ ЛОЗУНГ СОЦСОРЕВНОВАНИЯ, В БОРЬБЕ ЗА ПРОМФИНПЛАН, ЗА ПЯТИЛЕТКУ СЕВЕРА ДОЛЖЕН БЫТЬ ТАКЖЕ ПЕРВЫМ.

ЭНГУС.

Комсомольцы в хвосте

При обследовании комсомольской ячейки печатников по проверке хода соцсоревнования, работы ударных бригад и выполнения промфинплана выяснено:

Соцсоревнование проходит хорошо, большинство рабочих принимают активное участие. Работа ударных бригад проходит также не плохо, хотя и есть некоторые промахи (опоздания, выход на работу в пьяном виде, например, недавно за прогул и пьянство уволено 2 рабочих и 3 челов. дан выговор и переведены они на другую работу). Ударными бригадами охвачены все комсомольцы. Отношение администрации к ударным бригадам хорошее. Работа производственных комиссий и совещаний поставлена удовлетворительно, что же касается участия в их работе молодежи, то дело обстоит плохо, т. к. молодежь не посещает производ. комиссий и совещаний и из 11 чел. комсомольцев если которые и придут под нажимом, то активности никакой не дают.

Самокритика как среди рабочих, а также и служащих (в том числе и комсомольцев) развита слабо. В стенгазете участие их слабое. Стенгазета выходит максимум один раз в месяц, да и то в не очень привлекательном виде.

А. Кихтянин.

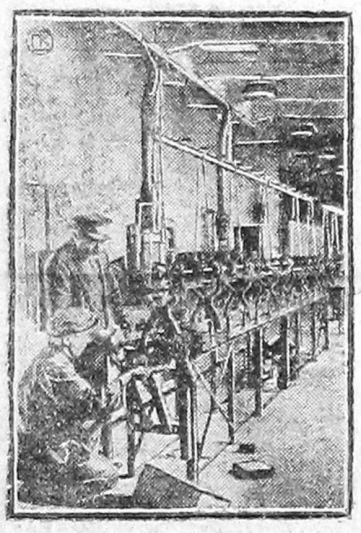

1 мая в Ленинграде на заводе Севкабель открывается крупнейший в Европе цех эмалированной проволоки малых диаметров (0,06—0,02 мм.) Новый цех имеет 1000 электро-печей, его суточная производительность запроектирована на первое время в 3.500 клгр.

НА СНИМКЕ: монтаж оборудования нового цеха под руководством инженера Тер-Макритчан.

Промфинплан их мало интересует

В ТЧ13 собрание профсоюза по вопросу о выполнении промфинплана сорвалось. Комсомольцы к этому факту отнеслись равнодушно и никак на него не реагировали, даже неизвестно, были ли комсомольцы на собрании.

А ведь когда-то они за успешное проведение соцсоревнования получили переходящее знамя.

А. Малов.

Расширенная программа капитального строительства

Строительная программа промышленности в 1929-30 г. является исключительной по своему размаху. Эта программа наглядно подчеркивает и подтверждает колоссальные превосходства организованного социалистического хозяйства, способного обеспечивать такие темпы развития какие и не снились «культурнейшему», «передовому» капитализму.

По пятилетнему плану капитальные вложения в промышленность, планируемую ВСНХ, определялись для 1929-30 г. В РАЗМЕРЕ 2 МИЛЛИАРДОВ 300 МИЛЛИОНОВ РУБЛЕЙ. Однако, успехи первого года пятилетки дали возможность УВЕЛИЧИТЬ ЭТУ СУММУ ПОЧТИ ДО 3 МИЛЛИАРДОВ 600 МИЛЛИОНОВ РУБЛЕЙ. Постановлением СНК СССР от 2 апреля общий размер капитальных вложений в промышленность увеличивается вновь НА 339 МЛН. РУБ. Таким образом, общая сумма капитальных вложений повышается до 3.923 млн. рублей.

Добавочные 339 млн. рублей вкладываются почти целиком в тяжелую промышленность: в металлургическую, каменноугольную и нефтяную. Таким образом, в нынешнем году общий объем капитального строительства в ТЯЖЕЛОЙ промышленности составит 3.093 млн. рублей, что дает прирост ее основных фондов за один год на 53,3%. Насколько высоки темпы индустриализации СССР. видно из того, что если стоимость всего основного капитала тяжелой промышленности к концу 1924-25 г. составляла 2.842 млн. рублей, то вкладывая в эту же тяжелую промышленность в одном 1929-30 г. 3.093 млн. р., мы создаем новый основной капитал, который по своему объему НЕСКОЛЬКО ДАЖЕ БОЛЬШЕ ВСЕГО ТОГО, ЧТО БЫЛО СОЗДАНО ДО РЕВОЛЮЦИИ КАПИТАЛИЗМОМ. Надо также иметь в виду, что, имея возможность использовать технический опыт капитализма, мы в КАЧЕСТВЕННОМ отношении далеко оставляем позади старые капиталистические предприятия, организуя свои социалистические предприятия на основе новых, более совершенных методов производства, более совершенных организационных форм, качественно изменяя весь характер производственных процессов.

Какое значение имеет указанное постановление правительства об увеличении капитального строительства на 339 млн. руб.? Прежде всего, оно говорит о том, что вопреки всяким пророчествам, мы не только не снижаем взятых темпов социалистического строительства, но наоборот, исходя из уже достигнутых успехов в области реконструкции нашего хозяйства, исходя из прочности советских финансов, мы имеем возможность УСКОРЯТЬ И РАСШИРЯТЬ строительство.

Во-вторых, дается новый толчок к развитию тех отраслей промышленности, которые являются важнейшими движущими силами социалистической реконструкции сельского хозяйства, которые обеспечивают закрепление огромных достижений и дальнейшее развитие в области коллективизации.

Капитальное строительство в одной только промышленности в размере 3.923 млн. р. предъявляет огромные требования к организации фронта строительных работ. СТРОИТЕЛЬНЫЙ СЕЗОН уже развернулся, и весь Союз охвачен массовыми строительными работами. Все парторганы, профсоюзы и хозяйственные организации, вся печать должны уделить самое серьезное внимание этому участку работы. Нельзя допустить, чтобы из-за плохой работы создалась прямая угроза выполнения планов капитального строительства. При огромном размахе строительства недовыполнение планов будет нам стоить десятки миллионов рублей.

Вокруг вопроса капитального строительства необходимо мобилизовать, также как и вокруг задач по выполнению промфинплана и посевной кампании, все что есть активного в рабочем классе и среди инженерно-технического персонала. План капитального строительства тек. года, это—план развернутого социалистического наступления, план, решающий важнейшие задачи индустриализации и социалистической переделки сельского хозяйства, и его выполнение должно быть обеспечено.

Ф. СВЕТЛОВ.

Подпиской на вело-обязательство

ты обеспечишь для себя получение велосипеда, ты поможешь ускорению темпа социалистической промышленности

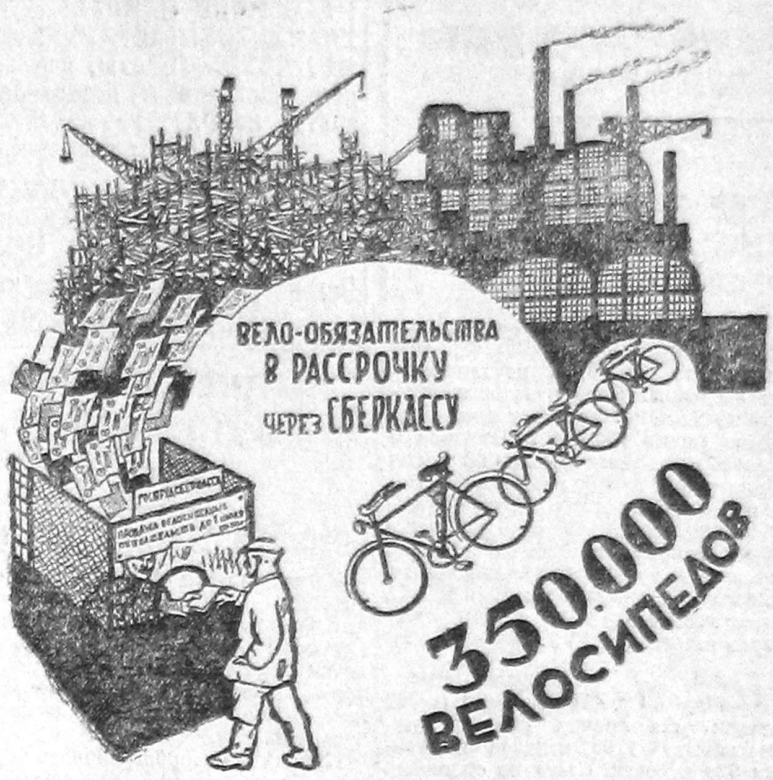

ТРУДЯЩИЙСЯ!

Велосипедные обязательства—особая форма целевых сбережений. Целевые сбережения — наилучший способ постепенно, без особого напряжения для твоего личного бюджета, приобрести любой, даже дорого стоящий, но необходимый в быту предмет, с пользой для тебя! и с выгодой для государства.

Заводские вести

Лже-активист, лже-ударник и вор

В среде рабочих кожзавода «Труд» оказался негодяй. Некто П. М. Копейкин, работающий в посадной мастерской, своими выступлениями на собраниях сумел зарекомендовать себя активистом, пролез на профкурсы, а затем и в состав завкома. В последнее время он начал показывать свое подлинное лицо: плохо относился к производству и был ленив, за что однажды был занесен на черную доску. А сейчас он уличен в хищении кожтоваров.

Нет слов, чтобы полностью выразить возмущение рабочих кожзавода этим поступком. Они требуют немедленно вывести Копейкина из состава завкома, исключить его с профкурсов и устроить над ним показательный судебный процесс.

Хороший пример грузчиков

Общее собрание грузчиков ст. Вологда 1-я вынесло решение проработать пятилетний план великих работ и довести его до каждого рабочего. Кроме того они постановили отчислить в фонд обороны страны один процент своей зарплаты.

Г. К.

Халатность, которая вскочила в копеечку

В деревообделочный цех ВРЗ были заказаны заградительные щиты для электросварщиков. Когда щиты были сделаны, оказалось, что планки на них поставлены жестяные вместо деревянных. Пришлось щиты переделывать. Так, по халатности изрезан зря лист жести и потеряны два рабочих дня на переделку.

А. Малов.

Рационализация на «Труде»

На кожзаводе «Труд» устанавливаются дополнительные станки и машины, позволяющие рационализировать производство и удешевить себестоимость. Заканчивается установка разводной машины для растяжки кож. Начала работать соковарка — приспособление для выработки дубильных экстрактов из ивовой и еловой коры, ранее ввозимых из-за границы. Все оборудование изготовлено на советских заводах.

Берите пример с них

На «Соколе» состоялся выпуск окончивших 1-й курс школы взрослых ликбеза. Подведены итоги зимнего культпохода. По ликвидации неграмотности работало 14 бригад. Ликпункт там было охвачено 260 неграмотных. Успешно окончили 1-й курс обучения 84 человека.

Культармейцы ф-ки «Сокол» поставили перед собой задачу—к 16 партсъезду охватить ликпунктами всех неграмотных.

Сокольцы держат ответ

НА «СОКОЛ» ПРИБЫЛА БРИГАДА РАБОЧИХ ГОМЕЛЬСКОЙ СПИЧЕЧНОЙ ФАБРИКИ «ВЕЗУВИЙ» ДЛЯ ВЫЯСНЕНИЯ ПРИЧИН ВЛИЯЮЩИХ НА ПОНИЖЕНИЕ КАЧЕСТВА ВЫРАБАТЫВАЕМОЙ «СОКОЛОМ» ОБЕРТОЧНОЙ БУМАГИ.

УПАКОВОЧНОЕ ОТДЕЛЕНИЕ ФАБРИКИ «ВЕЗУВИЙ» НЕДОВЫРАБОТАЛО 12 ТЫСЯЧ ЯЩИКОВ СПИЧЕК ПО ВИНЕ «СОКОЛА» ДОСТАВЛЯЮЩЕГО НЕГОДНУЮ И ПО ФОРМАТУ И ПО КАЧЕСТВУ ОБЕРТОЧНУЮ БУМАГУ. В РАБОТЕ БРИГАДЫ ПРИНИМАЮТ УЧАСТИЕ ПРЕДСТАВИТЕЛИ СПИЧСИНДИКАТА И СОЮЗ-БУМАГИ.

Работают спустя рукава

В бирюковском рабочкоме СХЛР из рук вон плохо проходит труддоговорная кампания. Когда предрабочком Бугаев, отъезжая на конференцию в Вологду, сдавал дела своему заму Ушакову, написал ему бумажку в которой указал, что нужно провести колдоговорную кампанию. Но в его отсутствие в течение 10 дней ничего не было сделано. Даже не проведено ни одного собрания.

М. Г.

Засыпали инструкциями

В Лукьяновском сельсовете, Вожегодского района я встретился с т. Пономаревым — рабочим фабрики «Сокол», мобилизованным для работы в тракторной колонне.

— Что делаешь, товарищ?—спрашиваю я его.

— Восьмой день, говорит, читаю инструкцию по контрактации льна и ничего понять не могу, голова кругом идет. Машинист я по профессии, на эту работу меня и отправила фабрика. А теперь вон куда загнули —к-о-н-т-р-а-к-т-а-ц-и-я!

Спрашиваю другого работника, мобилизованного из окрфинотдела:

— Как дела?

— Неважно! Инструкцию т. Фуфина из окрфинотдела читаю, сто четыре страницы прочитал в один день —в глазах помутило. Поручили мне работу, о которой я и понятия не имею.

Эсан.

Вологодский железнодорожный узел радиофицирован

Закончены работы по радиофикации Вологодского железнодорожного узла. В клубе имени Октябрьской революции оборудована трансляционная радиостанция. В настоящее время радио имеется в 20 рабочих квартирах и во всех красных уголках станций.

Всего по узлу работает 240 радиослушательных точек.

ДОМ ИСКУССТВ. Касса с 5 ч.

БОРИСЛАВ СМЕЕТСЯ.
Драма в 6 частях.

ИСКРА. Касса с 4 час.

Заграничный боевик
„ДОННА-ЖУАННА"
Худ. драма в 6 частях.

Дом Революции Тел. 2-26, 2-72

КОНЦЕРТ Четверг 8 мая.

НОВЕЙШЕГО МУЗЫКАЛЬНОГО ИЗОБРЕТЕНИЯ инженера АНАНЬЕВА

„СОНАР".

Участвуют: изобретатель «SONAR» АНАНЬЕВ — пояснительное слово и демонстрация инструмента, НЕЖДАНОВ —(тенор), ДРИЗЕН—(сопрано) ПОЛЬ МАРСЕЛЬ—(рояль).
Начало в 8½ час. Билеты с 11 ч. до 2 ч. в конторе с 5 ч до 8 час. в кассе.

8 мая в помещении нового Привокзального клуба (лекционный зал) назначается

СОВЕЩАНИЕ КООПАКТИВА ТПО

с повесткой дня: 1) Промфинплан. 2) Слияние с ЦРК.
Начало в 7 часов вечера.

2783 ПРАВЛЕНИЕ.

ОКРФИНОТДЕЛ

ОБ'ЯВЛЯЕТ,

На основании постановления НКФ от 7 марта 1930 г. и объявления Севкрайфинуправления в № 72 газеты «Правда Севера» от 30 марта 1930 г.

а) нижепоименованные промыслы, переходящие из обложения по твердым ставкам к обложению в процентном отношении к обороту, подлежат перерегистрации путем выборки новых регудостоверений с уплатой аванса, исчисленного в процентном отношении к обороту с зачетом сумм, уплаченных по старым твердым ставкам.

Срок перерегистрации устанавливается по г. Вологде не позднее 15 мая, по остальным местностям округа—не позднее 20 мая.

После указанных сроков регудостоверения, не обмененные на новые, теряют силу со всеми вытекающими отсюда последствиями;

б) к числу промыслов, переходящих к обложению в процентном отношении к обороту, относятся следующие:

1. Выделка и обработка драгоценных камней, золотых и платиновых изделий.
2. Производство изделий из серебра и бронзы.
3. Выработка искусственного жемчуга.
4. Мастерские по сборке и продаже часов, за исключением часов ходиков.
5. Производство предметов косметики и парфюмерии
6. Производство финских ножей.
7. Производство предметов, связанных с выполнением обрядов религиозного культа (икон, церковных облачений, свечей и т. п.).
8. Работающие на скупленном сырье мастерские по обработке, выделке и продаже мехов, пера и пуха, а также овчинное производство.
9. Фотографии с устройством оборудованных павильонов.
10. Кондитерское и конфектное производство.
11. Работающие на своем материале и производящие продажу своих изделий мастерские дамских шляп, корсетов и дамских подвязок.
12. Заведения искусственных минеральных и фруктовых вод и безалкогольного меда.
13. Винодельческие промыслы по переработке чужого сырья (виноградного сусла).
14. Работающие на скупленном сырье в оборудованных помещениях колбасные, коптильные и консервные заведения.
15. Производство новых ковров из своего материала и переделка скупаемых старых ковров с последующей их продажей (кроме имеющих экспортное значение).
16. Отделка и продажа скупленных гребней с укаршениями из цветных камней.
17. Приделка металлических наконечников к скупаемым шнуркам для обуви и продажа этих шнурков.
18. Окраска скупленного шелка и пряжи и перемотка их на продаваемые затем катушки.
19. Стерилизация скупаемых готовых кистей для бритья с дальнейшей перепродажей этих кистей.
20. Изготовление и продажа лицами, не являющимися членами кооперативных товариществ, душистого и борного вазелина, зубного порошка, порошка «шампунь» из готовых скупаемых на стороне путем смешения этих составов с другими веществами.
21. Изготовление и продажа в особой упаковке горчицы, сои-кабуль, хрена, синьки, питьевой соды и соды для стирки белья, соли столовой, перца, корицы, гвоздики, сухого компота.
22. Скупка всякого рода товаров, относимых в порядке регулирования торговли к числу дефицитных.

в) К владельцам, прекратившим свои промыслы до истечения вышеуказанных сроков или устранившим из своих промыслов признаки, обусловливающие привлечение их к налогу с оборота, требования о доплате налога в % к обороту не предъявляются, а лица, продолжающие промыслы, привлекаются к налогу указанным порядком с 1 октября 1929 года или с момента возникновения промысла.

За зав. окрфинотделом **КУПРИЯНОВ.**

Гр-н ГАЛКИН, Тихон Ва[illegible]льевич, происходящий из гр. [illegible] Липецк, Елецкого округа, проживающий в Вологодском районе Молочно-хозяйственного [illegible]ституа переменяет фамилию [illegible]ия Галкин Тихон на фамилию МАЙСТЕРТ и имя АЛЬБЕРТ. Лица имеющих протесты к пере[illegible]ене фамилии и имени просят сообщить в Вологодский окружной ЗАГС, с указанием имени, отчества и фамилии и место жительства.
2773 Зав. Окр Загс Анучин.

ЖЕЛАЮ КУПИТЬ П... СН.С ХЛЕВ ИЛИ ДРО ЕНИК. Обращаться: Краснофлотская, дом № 73. Спросить Стулову.

ОБ УЧЕТЕ СПЕЦИАЛИСТОВ

РАСПОРЯЖЕНИЕ ВОЛОГОДСКОГО ОКРУЖНОГО ОТДЕЛА ТРУДА 7 мая 1930 года.

1. Специалистам, подлежащим регистрации согласно постановления вологодского окрисполкома от 26 февраля с. г. («Кр. Север» от 7 марта с. г. за № 55), но до сих пор на учет не вставшим, предлагается до 12 мая с. г. встать на учет отдела труда.

2. В этот же срок должны зарегистрироваться специалисты, прибывшие на жительство в Вологодский округ, но состоящие на учете отделов труда других округов.

3. Администрации учреждений и предприятий предлагается проследить за выполнением настоящего распоряжения.

4. Специалисты, не ставшие на учет в срок, указанный в п. 1, а также администрация предприятий и учреждений не выполнившая своих обязанностей согласно упомянутого постановления ОИК, будут привлечены к ответственности.

Зав. вол. окр. отделом труда **Соколов.**

ИЗВЕЩЕНИЯ

С 12 мая, в помещении окрсобеса (3-й дом Советов, комн. № 70) будет проводиться чистка состава пенсионеров Собеса гор. Вологды.

Просьба ко всем гражданам, знающим те или иные сведения о пенсионерах, — направлять материалы в комиссию по чистке при окрсобесе.

Сегодня, с 6 час. вечера, работают пленумы секций горсовета.

Сегодня, в 6 час. веч., в АПО горрайкома назначается совещание городской секции содействия коллективизации.

Явка ездивших в деревню на 1-е мая и актива обязательна.

11 мая, в 6 час. вечера, в помещении клуба «Красный луч» созывается городская конференция слушателей партпросвещения.

Повестка дня: 1. Как мы учились зимой. 2. Художественная часть.

На конференцию руководители выбирают от 5 чел. слушателей одного представителя.

Секторам учебы и пропаганды ячеек ВКП(б) и руководителям всех школ и кружков партпросвещения явка обязательна.

Билеты для слушателей руководителям предлагается получить в АПО ГРК ВКП(б). АПО ГРК ВКП(б)

Заключительный БАЛАНС

пивоваренного завода „Северный олень" при Вологодском окрместхозе

Актив. НА 1-е ОКТЯБРЯ 1929 г. Пассив.

	Наименование статей.	СУММА. Частная		Общая	
	I. ИМУЩЕСТВО.				
1	Здания и сооружения	279927	74		
2	Оборудование и машины	62411	75		
3	Инструменты	1088	54		
4	Хозяйственный инвентарь	31058	95		
5	Транспорт	10291	46	384778	44
	II. МАТЕРИАЛЫ.				
1	Сырье и основные материалы	20377	48		
2	Топливо	15676	73		
3	Вспомогательные материалы	4983	35		
4	Ремонтно-строительн. материалы	2417	14		
5	Материалы и топливо в пути	1441	10		
6	Разные	5715	75	95465	55
	III. *Незаконченные заготовки*	—	—	3932	20
	IV. *Полуфабрикаты*	—	—	28796	57
	V. ТОВАРЫ и ГОТОВЫЕ ИЗДЕЛИЯ.				
1	Товары и готовые изделия на складах	4599	15		
2	Товары переданные на комиссию	2069	87	6669	02
	VI. ДЕНЕЖНЫЕ СРЕДСТВА.				
1	Касса (наличные деньги, чеки, поступившие переводы, марки и т. п.)	3364	10		
2	Особый текущий счет ФУБР'а	739	77		
3	Текущие счета	8966	54	13070	41
	VII. ЦЕННЫЕ и %% БУМАГИ.				
	а) Государственный гарант. заем	27236	39		
	б) Прочие бумаги	25	12	27261	51
	VIII. *Пай и акции (др. предпр.)*	—	—	800	—
	IX. ВКЛАДЫ.				
1	Вклады в местн. ОДК (промфонд)	34113	19		
2	Ссуды на жилстроительство	19900	—	54013	19
	X. ВЕКСЕЛЯ и ДОКУМ. К ПОЛУЧ.:				
1	а) В портфеле	3995	93		
2	Векселя протестованные	460	—		
3	Векселя учтенные в банках	13314	97	17770	90
	XI. ДЕБИТОРЫ.				
1	Поставщики и подрядчики	5238	48		
2	Покупатели и заказчики	10900	72		
3	Дебиторы разные	27 39	75		
4	Сомнительные должники	27898	40	71977	35
	XII. *Расходы будущих лет*	—	—	2747	93
	БАЛАНС	—	—	707283	07

	Наименование статей.	СУММА. Частная		Общая	
	I. КАПИТАЛЫ.				
1	Уставный	369478	40		
2	Амортизационный	44269	03		
3	Резервный (запасный)	29258	29		
4	*Капитал расширения предпр.*	682-6	37	511232	09
	II. ФОНДЫ.				
1	Фонд улучшения быта рабоч. и служащ	20639	77		
2	Фонд содействия изобретательству	282	19		
3	Специальные фонды:				
	а) премирования	682	26		
	б) фонд соцсоревнования	855	20	22459	42
	III. РЕЗЕРВЫ.				
1	1. Резерв сомнительных долгов	—	—	27251	86
	IV. БАНКИ.				
1	1. Банки по учету векселей	—	—	13314	97
	V. *Векселя выданные*	—	—	6423	42
	VI. КРЕДИТОРЫ.				
1	Рабочие и служащие	730	61		
2	Поставщики и подрядчики	8734	88		
3	Покупатели и заказчики	1241	62		
4	Неоплаченные налоги и сборы и обязательные взносы	28187	58		
5	Кредиторы разные	3058	21	41952	96
	VII. РЕЗУЛЬТАТЫ.				
	Прибыль за отчетный год	—	—	84648	41
	БАЛАНС	—	—	707283	07

ЗАБАЛАНСОВЫЕ СТАТЬИ.

Ценности, принятые в залог и обеспечение.

Гарантийные векселя . . . . . 72 руб. Залогодатели (по ценностям) . . . . . 72 руб.

Итого за балансом 72 руб. Итого за балансом 72 руб.

ВНЕ БАЛАНСА—земля 2,05 дес.

УБЫТКИ. СЧЕТ ПРИБЫЛЕЙ И УБЫТКОВ за 1928—29 год. ПРИБЫЛИ.

	НАИМЕНОВАНИЕ СТАТЕЙ.	СУММА Руб.	К
1	Убытки от реализации материалов (сальдо)	546	36
2	Т говые расходы	180673	15
3	Проценты уплаченные	2568	09
4	Отчисления в резерв сомнительных долгов	27251	86
5	Штрафы, пени и неустойки уплаченные	1740	22
6	Убыток по выбывшему имуществу	281	30
7	Случайные расходы	9793	80
8	Отчисления в фонд соцсоревнования	855	20
	Чистая прибыль	84648	41
	БАЛАНС	308358	39

	НАИМЕНОВАНИЕ СТАТЕЙ.	СУММА Руб.	К
1	Прибыль от реализации продукции	293277	45
2	Проценты полученные	1238	43
3	Излишки материалов, полуфабрикатов и товаров	1463	18
4	Прибыль от переоценки ценных бумаг	—	34
5	Прибыль от перечисления неиспользован. остатка резерва сомнительных долгов	6300	75
6	Доходы от арендных статей	251	11
7	Дивиденд, полученный от участия в друг. предпр.	18	—
8	Случайные доходы	5809	13
	БАЛАНС	308358	39

РАСПРЕДЕЛЕНИЕ ПРИБЫЛИ.

Из выявленной за отчетный год прибыли . . 84648 р. 41 к.
Исключить на оплату подоходн. налога 20%. 16929 р. 76 к.

Остаток прибыли 67718 р. 65 к.

ОСТАТОК ПРИБЫЛИ РАСПРЕДЕЛИТЬ:

47,5%	в доход местного бюджета	32166 р. 36 к
3,5%	на нужды профтехнич. образования	2370 р. 15 к.
11,25%	в фонд улучш. быта раб. и служащ.	7618 р. 35 к.
25%	в О. Д. К.	16929 р. 66 к.
12,5%	в капитал расширения предприятия	8464 р. 83 к.
0,25%	в фонд поощрения	169 р. 30 к
	Итого.	67718 р. 65 к.

Зам. управл. заводом Свинобоев. Бухгалтер Пинаевский.

Настоящий баланс рассмотрен междуведомственной комиссией при Вологодском окрФО 16 февраля 1930 года (протокол № 0), утвержден президиумом Вологодского окрисполкома (протокол № 46 от 7.8 апреля 1930 г.) и Вологодским окр. Омх'ом разрешается к опубликованию.

24 апреля 1930 г. За завед. Вологодским ОкрОМХ Сысоев. Главный бухгалтер Винков.

СТАРТ МОЛОДОСТИ

Совсем необычное для Вологды зрелище вечером 5-го мая на площади горсовета. Рослые, здоровые рабочие физкультурники, в разноцветных майках, бесконечной шеренгой выстроились на старте перед зданием горсовета. Дует изрядный северяк. Холодно. Раздаются веселые шутки, возгласы, смех. Скоро начнется пробег на первенство «Красного Севера», за лучшего бегуна, за лучшую команду физкультурников Вологды.

Подравняйся! Приготовиться! Внимание! Выстрел!!!

Дан старт пробегу на быстроту и выносливость, на приз красной печати, на приз пролетарской молодости. Энергичные взмахи рук берущих старт физкультурников, энергично вырывающиеся вперед из шеренги фигуры красивой лентой растягиваются по направлению к Каменному мосту.

Вперед за физкультуру в массы нашего округа, за ее массовый агит в деревне.

В пробеге приняло участие 72 мужчины и 29 женщин физкультуников города.

В мужском пробеге на три километра первым пришел железнодорожник **Романов** (10 м. 59 с.), вторым—ученик пром.-экон. техникума **Сидоров** (10 м. 59 с.), третьим—строитель **Семиотрович** (11 м. 05 сек.).

В женском пробеге на один километр—первой **Аброскина**—КОР (3 м. 6 с.), второй—**Шабаршина**—КОР (3 м. 5 с.) и третьей—**Бряконогова**—медтехникум (3 м. 15 с.).

Из группы «старичков» свыше 30 лет—первым **Жарков** (ВРЗ), вторым—**Казанский** (железнодорожник), третьим—**Круглихин** (ВРЗ).

Переходящий приз газеты «Красный Север» и первое место получил кружок КОР, прошедший дистанцию в сумме семь мужчин 80 мин. 51 сек. и три женщины—9 мин. 36 сек.

Приз ГИЗ'а и второе место занял промышленно-экономический техникум: 7 мужчин—83 м. 52 сек. и 3 женщины 10 мин. 26 секц.

Третье место досталось строителям Вологды, 7 мужчин—84 мин. 15 с. и 3 женщины—10 мин. 36 сек.

Приз за массовое участие женщин в соревновании получил кружок КОР, выставивший на старт 9 чел.

Памятные жетоны газеты «Красный Север» будут выданы десяти мужчинам и 10 женщинам. Всем участникам пробега будут выданы памятные дипломы.

Выдача призов, жетонов и дипломов будет произведена с 12 мая на стадионе окрСФК. О времени выдачи будет сообщено дополнительно.

Несмотря на холодную погоду и сильный ветер, соревнования прошли оживленно и вызвали большой интерес у многочисленных зрителей. Приходится пожелать в дальнейшем судейской коллегии более четко проводить работу на соревновании, нежели это было 5 мая.

Н. О.

На снимке вверху слева направо: первый—Романов (КОР), второй—Сидоров (П. Э. Т.), третий—Семиотрович (строители). В средине снимка женщины берут старт после выстрела. Справа внизу на снимке первая—Аброскина (КОР), вторая—Шабаршина (КОР), внизу на снимке—мужчины в пробеге по Каменному мосту.

ДЕТИ РАБОЧИХ ВОЕНИЗИРУЮТСЯ

В Октябрьском рабочем поселке впервые в Северном крае приступлено к работе по военизации детей рабочих. Характерно отметить, что обучение детей военному делу начато по инициативе самих детей. Пионеры Октябрьского поселка пришли в X дивизию с коллективной просьбой организовать военное обучение. Сейчас 90 человек подростков поселка регулярно обучаются военному делу. Явка не занятия полная.

Предохранительной прививкой убережем детей от заболевания скарлатиной

Скарлатина заразное заболевание. Она начинается спустя 5—11 дней после заражения и тянется до 30—40 дней и даже больше. Умирает от скарлатины в среднем 6—7 из 100 заболевших.

Скарлатина — болезнь детская. Из 100 заболевших скарлатиной около 90 больных приходится на детей в возрасте до 15 лет. Источником заразы является больной скарлатиной.

Надо внимательно следить за детьми.

При появлении признаков заболевания скарлатиной (жар, боль в горле) надо уложить ребенка в постель и сразу же пригласить врача.

Нельзя заболевших детей пускать в детский сад, носить в ясли, допускать их к другим детям.

Если врач устанавливает, что ребенок болен скарлатиной, надо заболевшего отправить в больницу.

Уберечь детей от заражения скарлатиной можно, нужно лишь сделать предохранительную прививку против скарлатины.

Детям в возрасте от 1 до 8 лет, наиболее тяжело переносящим скарлатину, следует делать прививки поголовно. Прививки совершенно безвредны. Прививки повторяются три раза (обязательно) с промежутком в 7 дней. Получившие меньшее число уколов остаются восприимчивыми, и дети будут болеть так же, как и непривитые. **Непривитые дети в Вологде не будут приниматься ни в детские сады, ни в другие детские учреждения.** Прививки производятся бесплатно в городском изоляторе и детской консультации.

Родители, не оставляйте детей беспомощными в борьбе с скарлатиной! Не принимайте на себя ответственности за опасность, которая грозит детям от скарлатины. Сделайте детям прививку против скарлатины!

Новая фабрика-кухня—победа на фронте общественного питания

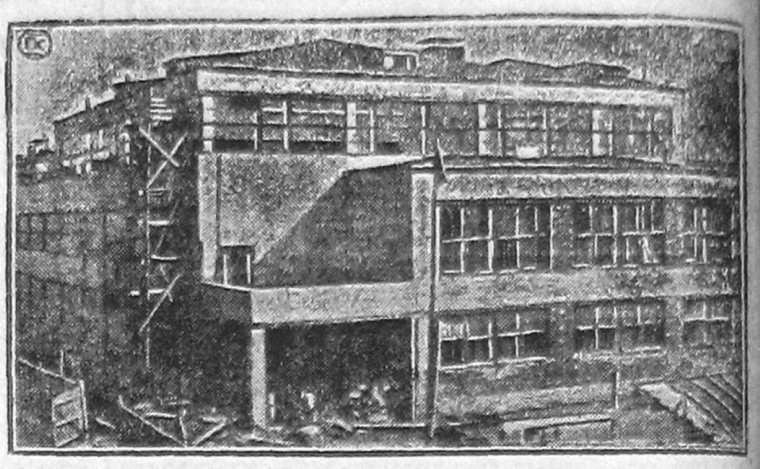

В Москве, в Бауманском районе, где расположен ряд крупных фабрик, заводов и др. предприятий, закончена постройка большой фабрики-кухни с пропускной способностью 6.000 обедов в день.

НА СНИМКЕ: Общий вид фабрики-кухни.

ВОЛОГОДСКИЙ ДЕНЬ

Постройка новой механизированной прачешной

Горкомхоз в ближайшем времени, приступает к постройке новой механизированной прачешной. Прачешная будет открыта в конце ул. Герцена, где в настоящее время закончены постройкой десять новых домов для семей рабочих железнодорожников. Механизированная прачешная ставит себе целью освободить совершенно от домашней стирки белья жен рабочих всей герценской рабочей округи.

Диэтические завтраки и обеды в столовой ВРЗ

Для больных рабочих и членов их семей, в столовой вагонно-ремонтного завода организован отпуск диэтических завтраков и обедов. Пища приготовляется на кухне столовой по рецептам врачей. Для наиболее полного обслуживания больных рабочих диэтическим питанием учкпрофсож предложил правлению ТПО отпускать столовой нужные продукты по цене себестоимости.

ЦИРК НАДО ОТКРЫТЬ ПОСКОРЕЕ

Открытие цирка в этом сезоне намечено УЗП только в июле. Вызывается это, якобы, необходимостью заменить полотняный шатер над цирковым зданием постоянной крышей. Не отрицая последнего, однако следует заметить что эта причина недостаточно веская, чтобы лишить массового зрителя на продолжительное время такого наиболее доступного и популярного развлечения, как цирк, тем более, что в части обслуживания населения Вологды культзрелищами обстоятельства наступающего летнего сезона складываются особенно неблагоприятно. Опереточная труппа, кстати, пользующаяся популярностью только среди очень ограниченного круга населения, пробудет в Вологде лишь две недели. Кино «Искра» в июне закрывается на ремонт, который может затянуться на целый месяц. Услугам 70-тысячного населения остаются 2—3 кино и случайные гастролирующие труппы. Считаем совершенно недопустимым откладывать открытие цирка до июля.

Спекулянты бесчинствуют

За последнее время на городском рынке наблюдается исключительно ненормальное явление, обойти молчанием которое абсолютно невозможно.

С некоторых пор свободная торговля на частном рынке в Вологде стали пониматься, как свобода самой безудержной, разнузданной спекуляции продуктами массового потребления. Целая свора местных и приезжих спекулянтов, при непонятном равнодушном созерцании окрфо и адмотдела, ежедневно занимается открытым грабежем и без того тощего кошелька трудящихся.

Особенно резко бросается в глаза безобразная спекуляция табачными изделиями. Цена на пачку «Пушки» уже доходит до пятидесяти копеек, цена на осьмушку махорки возросла до 90 коп. Спекулянты торгуют папиросами открыто, на лотках, продавая их выше установленных цен, нарушая по своему усмотрению закон, при полнейшем попустительстве работников ОкрФО и милиции.

Этой незаконной продаже папирос по сверхрвческим ценам должен быть немедленно положен предел.

ИТОГИ СТРЕЛКОВЫХ СОРЕВНОВАНИЙ

Соревнование выявило слабую подготовку ячеек Осоавиахима

2 мая на стадионе СФК состоялись окружные стрелковые соревнования Осоавиахима из мелкокалиберной винтовки по мишени № 9 на 50 метров из трех положений—лежа, с колена и стоя, по 10 патронов.

В соревнованиях приняли участие 102 человека, в большинстве из городских кружков. Из районов были представлены «Сокол», Кадников, Устье.

Соревнования выявили очень слабую стрелковую подготовку осоавиахимовских ячеек, особенно из районов. Очень слаба втянутость женщин—их было всего пять (3 из Динамо и 2 из педтехникума).

Наилучшую стрелковую подготовку показали стрелки Динамо, вышедшие на 1 место, их команда (Великанов, Козлов, Полонский, Кравцов, Ларионов) выбила 792 очка. На 2 место вышла команда ДКА (Покалюхин, Герасимов, Гусев Г. Гринблат, Аппель), выбившая 780 очков. Выбившая 788 очков команда 28 полка с соревнований снята из-за нарушения установленных правил. 3-е место досталось металлистам (541 очко), т. к. 2 команда Динамо, выбившая 589 очков, не вошла в зачет по принципу представительства по одной команде от организации.

Индивидуально первые места заняли: **Покалюхин** (ДКА)—193 очка, за ним **Великанов** (Динамо)—с 182 очками, **Герасимов** (ДКА)—с 181, **Гусев Г.** (ДКА)—179, **Козлов** (Динамо)—170, **Полонский** (Динамо)—166, **Замятин** (Лесоустройство)—150, **Громов** (ИТД)—150, **Гуляев** (бумажники)—146, **Субботин** (Устье)—145 очков.

ЧЕТВЕРТЫЙ КОРПУС КРАСНОЙ АРМИИ

(Страничка из жизни красных партизан Китая)

«Правительственные войска на-голову разбили под **Ганчжоу** (провинция Цзянси) коммунистические отряды **Чудэ и Мазо Цзе-туна**». Так телеграфировало в конце марта цзянсийское правительство нанкинскому министерству иностранных дел. В действительности, дело ограничилось лишь тем, что один из отрядов Чудэ, по пути в северный Гуандунь, попытался врасплох занять Ганчжоу. Когда же оказалось, что придется вести продолжительную осаду, отряд после оживленной перестрелки решил не задерживаться.

«Коммунисты,—пишет по этому поводу один ганчжоуский миссионер,—внезапно отступили, добродушно посмеиваясь над находящимся на городской стене гарнизоном, предлагая солдатам купить у них ружья, так как все равно, мол, они ими пользоваться не умеют».

Но нанкинскому мининделу, уже получившему не одно предупреждение от представителей «великих держав», во что бы то ни стало требовалось одержать победу над красными. И она была одержана... при помощи телеграфа.

Между тем, отряды Чудэ стремительно продвигались к гуандуньской границе, беря по пути один город за другим. Помещики, купцы и чиновники южных цзянсийских уездов бегут в панике. Вскоре паническое настроение охватывает и богатое население всей северной части Гуандуня, вплоть до Шаокуана. Гуандуньские власти лихорадочно укрепляют пограничные проходы, строят заграждения, копают траншеи. Гуандуньское правительство приступает к организации специальной **антикрасной** армии и собирается пригласить иностранных военных инструкторов.

28 марта Чудэ и Мао Цзе-тун занимают Нанкан, лежащий в южном Цзянси, неподалеку от Гуандуня

После занятия Наньсюна партизаны сожгли здание гоминдановского комитета и все имущество нанкинского начальника милиции. Много неуспевших скрыться гоминдановских комитетчиков и уездных чиновников было арестовано и наиболее ненавистные из них расстреляны. Уездному начальнику удалось, однако, заблаговременно выбраться из города.

В корреспонденциях с мест отмечается энергия, с которой коммунисты ведут пропаганду. В Наньсюн с красными отрядами прибыло не менее нескольких сот пропагандистов и несколько десятков пропагандисток. В своей пропаганде коммунисты проявляют необычайную изобретательность Так, взяв под свой контроль почтовое отделение, коммунисты даже на конвертах напечатали с обеих сторон массу изречений и лозунгов.

«Коммунистические войска,—пишет один корреспондент,—прекрасно экипированы, не то что раньше, когда они по своему внешнему виду походили на какой-то сброд. Кроме того, они довольно хорошо вооружены, имеют даже пушки и пулеметы».

В день занятия Наньсюна, вечером, партизанский отряд в 4000 человек при пулеметах и нескольких пушках был отправлен из Наньсюна в Шисин, отстоящий в 95 ли (около 40 километров). Шисинский уездный начальник уже 2 апреля захватил с собою печать и бежал в Кантон, а служащие ямыня (уездного управления)—в Шаокуан. Гарнизон состоял из двух батальонов, а потому, «в виду превосходящих сил противника», получил от своего высшего начальства разрешение уклониться от боя и 3-го апреля эвакуировал город. На следующий день красные отряды вошли в Шисин. Занятие коммунистическими частями Шисина предопределило судьбу Женьхуа. Так три уезда северного Гуандуня попали в руки красных партизан.

Узнав от своих разведчиков, что спешно переброшенные в Шаокуан войска приближаются с двух сторон, коммунисты 7 апреля оставили Шисин и Женьхуа и сконцентрировали свои силы в Наньсюне. В этот день пропагандисты по всему городу устроили под открытым небом многочисленные митинги, на которых, между прочим, было предложено торговцам прекратить торговлю до следующего дня. К вечеру город замер. Только время от времени слышался рожок горниста, да глухо раздавались мерные шаги проходивших партизанских частей.

На другой день в городе не осталось ни одного красного отряда. Скоро пришли вести, что Красная армия возвращается в Цзянси и уже переправляется через Дайюлинский проход.

Эвакуация северных уездов Гуандуня в свою очередь была представлена гоминдановскими телеграфными агентствами, как очередной «разгром» 4-го корпуса Красной армии. Однако, все эти телеграфные победы никакого удовлетворения Нанкину не дают. Недаром Чан Кай-ши рвет и мечет, посылая один грозный приказ за другим.

Уездные начальники предупреждаются, что в случае бегства, как это обычно имеет место при вести о приближении к городу красных отрядов, бежавшие администраторы будут немедленно расстреляны.

Делается новая попытка окружить и уничтожить неуловимый 4-й корпус. Гоминдановские вояки вновь вдвинулись в поход, надо надеяться, с теми же шансами на успех, что и в предыдущие разы, когда 4-й корпус так блистательно посрамлял гоминдановских стратегов.

А. ИВИН.

Погода

По данным метеорологической станции общества Краеведения).

Состояние погоды вчера (7 мая) в 1 час дня температура воздуха 0° (по Цельсию), ветер—западо-северо-западный, идет сырой снег. Ожидается погода на сегодня (8 мая) облачность уменьшится.

За справками станция просит обращаться в общество краеведения (Вологда, Кремль) ежедневно с 12 до 4 часов или по телефону 4-14.

Отв. редактор Б. ТЕПЦОВ.

Окрлит № 493. Типография № 2 Полиграфического Треста «Северный Печатник» Вологда