ПРОЛЕТАРИИ ВСЕХ СТРАН, СОЕДИНЯЙТЕСЬ!

Ежедневная газ. Вологодск. Окружкома ВКП(б), Окрисполкома и Окрпрофбюро.

КРАСНЫЙ СЕВЕР

Адрес: Вологда, ул. Урицкого, 2. Телефоны: общий—1-90, редактора—1-92, ночной—3-28, конторы—3-45.

ПОДПИСНАЯ ПЛАТА НА МЕСЯЦ.
Для кр-ян и ко-цев — р. 75 к
Для член. профсоюз — р. 85 к
Для прочих . . . . 1 р. 25 к

№ 102--(3302) Среда, 7 мая 1930 г. № 102--(3302)

Кандидаты на приз «Красного Севера» на старте.

Пешавар в руках английских войск

Англо-индийское правительство жестоко подавляет революционное движение рабочих и крестьян

ПРОТИВ ПОВСТАНЦЕВ—БРОНЕВИКИ И АЭРОПЛАНЫ

Две недели безвластья в Пешаваре

ЛОНДОН, 5 мая. Отрывочные сведения поступившие изПешавара и подвергающиеся беспощадной цензуре, не дают возможности судить о действительном ходе событий в северо-западной пограничной полосе Индии.

СЕГОДНЯ НЕОЖИДАННО ИЗ ПЕШАВАРА ПРИШЛИ СООБЩЕНИЯ, ВЫЗЫВАЮЩИЕ ИЗУМЛЕНИЕ ВЕЧЕРНИХ ГАЗЕТ. ОКАЗЫВАЕТСЯ, ЧТО В ПЕШАВАРЕ ВЛАСТЬ В ТЕЧЕНИЕ ДВУХ НЕДЕЛЬ НАХОДИЛАСЬ В РУКАХ НАЦИОНАЛИСТОВ. В частности, в сообщении указывается: «ПОСЛЕ ДВУХ НЕДЕЛЬ БЕЗВЛАСТЬЯ, В ТЕЧЕНИЕ КОТОРЫХ ГОРОД ПЕШАВАР В ДЕЙСТВИТЕЛЬНОСТИ НИКЕМ НЕ УПРАВЛЯЛСЯ, ВОЕННЫЕ ВЛАСТИ СОВМЕСТНО С ГРАЖДАНСКИМИ СПОКОЙНО ВОШЛИ В ГОРОД СЕГОДНЯ РАНО ПО УТРУ И ЗАНЯЛИ ЕГО БЕЗ КАКИХ-ЛИБО СТОЛКНОВЕНИЙ. ЕЩЕ ДО РАССВЕТА ВЛАСТИ-ПОЛНОСТЬЮ ОВЛАДЕЛИ ГЛАВНЫМИ УЛИЦАМИ. Население было весьма изумлено, увидев прибытие воинских сил и обнаружив ликвидацию режима национального конгресса. ВНОВЬ ПРИБЫВШИЕ АНГЛИЙСКИЕ ВОЙСКА ОСТАНУТСЯ В ГОРОДЕ, ПО МЕНЬШЕЙ МЕРЕ, НА ДВА МЕСЯЦА. АНГЛИЙСКИЕ АЭРОПЛАНЫ ОКАЗАЛИ ПРАВИТЕЛЬСТВЕННЫМ ВОЙСКАМ БОЛЬШИЕ УСЛУГИ».

Английские войска продолжают оккупировать Пешавар

ЛОНДОН, 5 мая. По официозному сообщению, пешаварская организация национального конгресса якобы пошла в соглашение с находящимся по ту сторону границы племенем Тангзай, вождь которого организовал армию в 100 тыс. человек, которая направляется в Пешавар.

Можно предполагать, однако, что это сообщение является провокационным и имеет целью оправдать введение закона о «мятежных собраниях».

НА ОСНОВАНИИ ЭТОГО ЗАКОНА ПОЛИЦИЯ УЖЕ ОБЪЯВИЛА ВНЕ ЗАКОНА МЕСТНЫЕ ОРГАНИЗАЦИИ НАЦИОНАЛЬНОГО КОНГРЕССА И АРЕСТОВАЛА 17 НАЦИОНАЛИСТИЧЕСКИХ ДЕЯТЕЛЕЙ. РАЗГРОМ ОРГАНИЗАЦИИ НАЦИОНАЛЬНОГО КОНГРЕССА ПРОДОЛЖАЕТСЯ.

АНГЛИЙСКИЕ ВОЙСКА ПРОДОЛЖАЮТ ОККУПИРОВАТЬ ПЕШАВАР. ПОСЛЕ АРЕСТА ГАНДИ РЕПРЕССИИ СРАЗУ УСИЛИЛИСЬ ЗАКРЫТО СВЫШЕ 100 ГАЗЕТ.

В БОМБЕЕ И ДРУГИХ ГОРОДАХ ВОЕННЫЙ СОВЕТ НАЦИОНАЛЬНОГО КОНГРЕССА ПО СЛУЧАЮ АРЕСТА ГАНДИ ПРОВОДИТ ДВА ДНЯ ТРАУРА. Все индусские и мусульманские лавки закрыты. Рабочие массы запасаются оружием. Поступающие сообщения говорят о том, что революционное движение широко захватило деревню.

Ганди проповедует «непротивление злу» в то время, когда англо-индийское правительство жестоко расправляется с рабочим и крестьянским движением. Следствием политики англо-индийского правительства является могучее нарастание революционного движения среди рабочих и крестьян. На снимке: МАХАТМА ГАНДИ.

Второй тираж 3-го займа индустриализации

САМАРКАНД, 5 мая. В зале заседаний ЦИК ССР Узбекистана открылся второй тираж 3-го займа индустриализации. За вчерашний день закончен розыгрыш процентного выпуска.

Выигрыш в пять тыс. руб. пал на облигацию № 2 серии 11710 всех разрядов выпуска. Выигрыши в 1 тыс. руб. на следующие облигации всех разрядов: серия 2539, облигация 7 серия 6.553, облигация 6; серия 8.700, облигация 7; серия 9.653, облигация 1; серия 17.857, облигация 9; серия 19782, облигация 2; серия 22.078, облигация 3; серия 28.941, облигация 4; серия 30.538, облигация 2; серия 31.680, облигация 5; серия 32.088, облигация 2; серия 40.391, облигация 4, серия 49.159, облигация 2; серия 51.299, облигация 8; серия 55.604, облигация 10; серия 64.880, облигация 6; серия 69.070, облигация 1; серия 69.729, облигация 8; серия 81.773, облигация 2; серия 88.216, облигация 9. Всего розыграно 14.820 выигрышей на общую сумму 3.088.800 рублей.

Кто выиграл в розыгрыше лотереи Осоавиахима?

МОСКВА, 5 мая. 2 и 3 мая в Минске состоялся 3-й тираж IV всесоюзной лотереи Осоавиахима (билетов IV разряда). Всего в розыгрыше участвовало 600 тыс. билетов на сумму 45 тыс. руб.

Главные выигрыши пали на следующие номера серии билетов 4-го разряда: 5000 руб. билет № 68 серия 3316, 2 тыс. руб. билет № 87 серия 2.031, 600 руб. билет № 97 серия 1.824, билет № 2 серия 5.827, билет № 42, серия 2.316, билет № 24 серия 5.621, билет № 39 серия 4.254. В 500 руб. билет № 26 серия 3.794, билет № 33, серия 3.688. По 400 руб.: билет № 71 серия 5.551, билет № 80 серия 0337.

Были в ходу английские бронезики

ЛОНДОН, 5 мая. Английские газеты пытаются смягчить впечатление от перехода некоторых частей туземных войск в Пешаваре на сторону повстанцев, изображая дело так, будто отказ стрелять и передача оружия повстанцам были результатом неясного приказа военного командования. Среди погибших в Пешаваре повстанцев, по крайней мере 20 человек из числа легших на землю в знак пассивного сопротивления были задавлены броневиками.

Арест Ганди

ЛОНДОН, 5 мая. Арест Ганди произвел глубокое впечатление во всей Индии. Все работы в Бомбее и других городах прекратились, магазины и рынки закрыты. Сопровождавшие Ганди участники его похода не оказали никакого сопротивления аресту Ганди и решили продолжать попрежнему кампанию гражданского неповиновения.

Индийское правительство, желая избежать новой вспышки волнений, окружило арест Ганди строгой тайной, прекратив даже телеграфную связь с Джалалпуром (где был арестован Ганди). Ганди, добивающийся ореола мученичества, встретил арест, повидимому, с удовлетворением. Арест был произведен судебным чиновником, явившимся в лагерь Ганди в сопровождении 20 полицейских. Ганди перед арестом вручил чиновнику письмо, адресованное вице-королю. Ганди был отправлен в Пуну в специальном вагоне.

ЛОНДОН, 5 мая. По сообщению агентства Рейтер, в палате общин министру по делам Индии Веджвуду Бенну был задан вопрос, состоится ли суд над Ганди. «Нет»—ответил Бенн, —он будет содержаться под арестом, согласно закону 1827 г.»

Начальник нью-йоркской полиции узиливает

Исследование антисоветских фальшивок оттягивается

НЬЮ-ЙОРК, 5 мая. Начальник нью-йоркской полиции Уолен заявил, что он **отказывается** удовлетворить требование Амторга об исследовании подлинности опубликованных им документов под предлогом, что **«производимое полицией расследование деятельности некоторых коммунистических групп еще не закончено».**

По сообщению из Вашингтона, эмиграционная полиция палаты представителей постановила пригласить Уолена явиться в комиссию 9 мая для обсуждения вопроса «о коммунистической деятельности» в САСШ.

ОПЕРАТИВНАЯ СВОДКА СПЛАВНОГО ФРОНТА

В Вожеге со сплавом неблагополучно

Нехватает рабочей силы. Древесина обсыхает на берегах

В тотемском и вологодском леспромхозах сплав проходит удовлетворительно. По вологодскому леспромхозу на большинстве рек сплав заканчивается, вся древесина подходит к коренным запаням.

Не то с Вожегой. Там угрожающее положение. К 4 мая по Кубинскому бассейну на многих реках нехватка рабсилы, громадная убыль воды, обсушка лесоматериалов.

ПО ВОЖЕГОДСКОМУ РАЙОНУ из 12 рек сплав закончили ВОЖЕГА, ВОТЧИЦА, МЕНЬГА. Явеньга сплав заканчивает. Затруднительное состояние на ВЕРХ-КУБИНЕ, ЮЧКЕ и ЕМБЕ. По остальным рекам—сплав нормален.

ПО ХАРОВСКОМУ РАЙОНУ из 8 рек, сплав закончен только на одной ЧИВИЦЕ. Затруднительное состояние на ВАНДЫШЕ, КИХТЕ, СИМЕ И КУНЧУКЕ. Заведующий сплавом последней реки Шатров за бездеятельность снят с работы и отдан под суд.

В СЯМЖЕНСКОМ РАЙОНЕ, где 7 рек, сплав идет преступно плохо на СИНЬГОМЕ, КУНГУЛЕ, СЯМЖИНЕ.

По заверению нач. сплава вожегодского леспромхоза, окончательный выход древесины к устьям рек и на Кубину будет 13—14 мая.

В ЕМБЕ И УФТЮГЕ СПУЩЕНЫ 46 НОВЫХ БАРЖЕЙ. ОДНА ИЗ БАРЖЕЙ ЗАСЕЛА НА МЕЛЬ И ЧАСТИЧНО ПОВРЕЖДЕНА.

ОН.

Беглецы из Тигина

Тигинцы на сплав вышли с красными флагами, Обещались работать ударно, но свое слово не сдержали, недавно со сплава сбежали 33 тигинца. Позор дезертирам сплавного фронта.

Спецкор МАЛОВ.

СНОВА НА СПЛАВ ЕДЕТ

Ударная бригада комсомольцев Вологодского горрайкома

Вологодским горрайкомом послана на сплав ударная бригада комсомольцев из 20 человек.

— Мы прибыли, в 43-й квартал на катище Андрейково 17-го апреля, говорит бригадир Власов. И первое, что нам бросилось в глаза, это были неокоренные балансы, которых на катище было очень много. Они совершенно не были готовы к сплаву. Мы немедленно принялись за окорку балансов, и к 20-му апреля нам удалось окорить до 43 проц. всего их количества, а остальные так и пошли в сплав неокоренными. Сплав начался с 20 апреля.

Вода стала прибывать, а ходу лесоматериалам не было из-за льда. Мы принялись пешить лед и прорубили русло реки на три километра, тем самым открыв дорогу лесоматериалам.

Сплав начался при хорошей воде и благоприятной погоде. Несмотря на очень тяжелые условия работы, так как река была плохо вычищена, а самое катище никуда не годилось (пни, корежины)—нам прходилось вытаскивать на себе лесоматериалы, часто купаясь. Но мы не падали духом и работали с увлечением, подбадривая товарищей. Скатили в реку за три дня—до 3000 кубометров.

Не мало пришлось нам насмотреться на головотяпство местных лесодесятничков. Например, из-за головотяпства десятника Антипина пришлось оставить в лесу не выплавленными 15—20 кубометров деловой древесины. Если бы не ударная бригада, то много лесоматериалов этого участка осталось бы совершенно несплавленными, так как рабочих лесозаготовители навербовали недостаточно.

Свалив в реку лесоматериалы, мы стали работать на зачистке хвоста сплава и, пройдя 35 километров в десять дней, припыжили хвост сплава до устья реки Великой и Лежи.

В самом процессе работы на участке этого сплава наблюдалась полная неразбериха, нераспорядительность. Надзора со стороны десятников за рабочими совершенно не было. Рабочие зачастую, как и сами десятники, спали и уходили в кусты. Баграми участок № 43 снабжен был негодными, они были тонки, плохо закалены, гнулись от удара в бревно, ими было невозможно совершенно работать.

Культработа на сплаве совершенно отсутствовала. Мы видели за все время сплава только два номера газеты. Пред. лежского рабочкома тов. Сефеулина и ее заместитель пришли к нам на сплав на третий день пасхи, поглядели и хотели уйти, но их пристыдил один из десятников, который сказал им, что надо же, товарищи, провести хоть какую-нибудь работу. 27 апреля придя, с хвостом на Еловец, мы увидели уже нового предрабочкома, лежащего за бараком вместе с тов. Бараевым, читающими газету; на мой вопрос: почему, товарищи, не работаете?—я получил ответ: «Много тут вашего брата, я сам руковожу работой» и после этого мы их на сплаве не видали. Халатно относился к делу десятник Каранин, и если бы не уполномоченный грязовецкого рика тов. Великанов, оказавший сплаву большие услуги своей энергией и распорядительностью, со сплавом долго еще бы не выйти.

За время работы на сплаве нам удалось поставить в пасхальные дни пьесу и провести беседы со сплавщиками. Организовали мы ударную бригаду в 25 чел. из деревенской молодежи, которая показала себя на работе с хорошей стороны. Следует отметить позорное поведение на сплаве секретаря комсомольской ячейки Нехотовского сельсовета, бросившего работу. Несмотря на уговоры товарищей, он ушел домой на пасху пьянствовать.

Теперь полностью выполнив наказ горрайкома, мы немного передохнув в Вологде, едем снова на ударную работу по сплаву в Вожегодский район.

Н. Анчаров.

УДАРНИКИ СПЛАВА

Комсомольская бригада Вологды из 20 чел. работала на сплаве по реке Великой. Комсомольцы ударники, были поставлены на самые трудные и опасные места сплава. Они блестяще справились с заданием. Сейчас, когда сплав по р. Великой закончен, вся бригада перешла на реку Сить. На снимке УДАРНАЯ БРИГАДА КОМСОМОЛЬЦЕВ ВОЛОГОДСКОГО ГОРРАЙКОМА

КРАСНЫЙ СЕВЕР

7 мая

На путях к 16 съезду

(Из передовой «Правды» по радио)

К 16 съезду партия приходит как никогда единой и сплоченной вокруг своей генеральной линии и своего Центрального Комитета, еще крепче связанной с широкими пролетарскими, батрацко-бедняцкими и середняцкими массами, с ясно выкристаллизированными лозунгами дальнейшего развертывания полного социалистического наступления.

16 съезд подитожит опыт более чем двухлетний, богатейший по своему размаху и содержанию работы и наметит пути, обеспечивающие дальнейшее укрепление международных позиций Советского Союза и его технико-экономической независимости от капиталистических стран, способствующие к дальнейшему претворению в жизнь курса на индустриализацию страны, на развитие и дальнейшую реконструкцию крупной социалистической промышленности, коллективизации сельского хозяйства и культурную революцию.

Съезд подведет итог целой полосе борьбы партии с антиленинскими уклонами и шатаниями, наметит пути дальнейшего решительного преодоления правого оппортунизма, представляющего главную опасность на данном этапе нашего развития, и «левого» уклона, выполняющего роль союзника правых оппортунистов.

Съезд, являясь выразителем коллективного разума и воли партии сможет разрешить стоящие перед ним сложные и ответственные задачи только при условии широкой подготовительной работы со стороны всей партийной массы, со стороны каждой партийной организации.

Однако нельзя обойти того факта, что в отдельных организациях мы наблюдаем явно недостаточную подготовку к съезду. Это прежде всего выражается в недостаточном внимании к отчетно-перевыборной кампании. Есть отдельные случаи, когда партийные организации рассматривают эту кампанию вне связи с генеральной проверкой всей партийной работы. В процессе самой отчетно-перевыборной кампании отдельные организации не сумели сосредоточить внимание на проверке и оценке своей работы по практическому выполнению генеральной линии партии. Недостаточное место иногда отводится борьбе партии на два фронта и критике конкретных носителей правого и «левого» уклонов и примиренческого отношения к ним. В целом ряде городских ячеек не находят отражения вопросы, связанные с политикой партии в деревне, укрепление связи с деревней и усиление пролетарского влияния в ней (через шефские общества и рабочих, связанных с деревней).

В некоторых деревенских организациях недостаточно заостряется внимание на исправлении перегибов, качественном закреплении достигнутых успехов в колхозном строительстве, в проведении большевистского сева и постановке политической работы среди батрацко-бедняцких и середняцких масс. Очень часто отчетно-перевыборная кампания не используется для вербовки в партию рабочих, батраков, бедняков и лучших середняков и колхозников, для усиления работы среди женщин и партруководства комсомолом.

Оставшийся до съезда срок должен быть использован для широкой пропаганды и полного уяснения партийными и беспартийными массами очередных задач партии как в области промышленности, как и в области дальнейшего развития колхозного движения.

Партийные массы должны быть мобилизованы на непримиримую борьбу против правых и «левых» оппортунистов, вновь пытающихся атаковать линию партии. Необходимо беспощадно разоблачать антиленинский характер «новейших» оппортунистических теорий о самотечном развитии деревни, об «отступлении», о «поражении» и т. д. и т. п. С особой настойчивостью надо разъяснять массам, что «левые» загибы по существу усиливают позиции правых уклонистов. Надо крепко ударить также по проявлениям примиренческого отношения к правому оппортунизму и «левым» загибам.

Перед лицом приближающегося съезда партии не должно быть ни одной партийной организации, не проверившей своей классовой боеспособности. При проверке работы партийных организаций мы должны и впредь пользоваться испытанным оружием большевистской самокритики еще больше, еще шире и глубже развивая ее в интересах социалистического строительства, в борьбе за генеральную линию партии. С другой стороны, мы с особой силой обязаны ударить по тем, кто пытается использовать самокритику в целях ревизии генеральной линии партии и прикрытия шатаний в сторону от этой линии.

В подготовке к съезду огромную роль должна сыграть печать. Областные и окружные газеты должны помогать партийным организациям мобилизовать массы вокруг задач отчетно-перевыборной кампании, равно как и вокруг задач самого съезда партии, который явится новой исторической вехой в развитии социализма в нашей стране, в укреплении позиций международной пролетарской революции.

К ОКРУЖНОЙ ПАРТКОНФЕРЕНЦИ

50 проц. рабочих с производства в составе партии

— такую задачу ЦК поставил перед каждой парторганизацией

МЫ С ЭТОЙ РАБОТОЙ ЕЩЕ НЕ СПРАВИЛИСЬ! ГЛАВНЫЕ РАБОЧИЕ РАЙОНЫ—«СОКОЛ», ПЕЧАТКИНО, ВРЗ, ТЧ13—ДАЮТ НИЧТОЖНЫЕ ТЕМПЫ РОСТА. ВМЕСТО УСТАНОВЛЕННЫХ 80—85 ПРОЦ. МЫ ПРИНИМАЕМ ТОЛЬКО 72 ПРОЦ. РАБОЧИХ С ПРОИЗВОДСТВА. НАШ РОСТ ИДЕТ ПРЕОБЛАДАЮЩЕ ЗА СЧЕТ НЕПРОИЗВОДСТВЕННЫХ ЯЧЕЕК

НУЖНО НЕМЕДЛЕННО УСКОРИТЬ ПЕРЕСТРОЙКУ ПАРТИЙНО-МАССОВОЙ РАБОТЫ! БЛИЖЕ К РАБОЧЕЙ МАССЕ! ДИРЕКТИВА ЦК ДОЛЖНА БЫТЬ ВЫПОЛНЕНА!

«ЦК считает, что гигантский рост пролетарской активности дает возможность ускорить выполнение указанного решения пленума ЦК и уже к XVI партсъезду обеспечить достижение не менее половины состава партии из рабочих с производства **(Из постановления ЦК ВКП(б) от 6 февраля 30 года).**

В какой степени парторганизация Вологодского округа выполняет поставленную ЦК ВКП(б) задачу. С какими результатами наша парторганизация идет к очередной окружной партконференции?

Решительная борьба за выкорчевывание правооппортунистической практики в работе окрпарторганизации, мобилизация вокруг этого широких рабочих, батрацких, бедняцких и середняцких масс города и деревни на выполнение решений ЦК ВКП(б) по вологодской парторганизации проведенная чистка рядов парторганизации—все это вместе взятое внесло некоторый перелом в росте и регулировании социального состава парторганизации.

Как растем

Если за квартал июль—октябрь парторганизация округа за счет нового приема выросла на 147 чел., то в октябре—декабре она выросла на 290 чел., а за квартал январь—март было принято уже 750 человек. Следует отметить чрезвычайное отставание в темпах роста по свердловско-сухонской парторганизации: за IV квартал 1929 года и 1 квартал 1930 года было принято всего лишь 169 чел. Это составит 16 проц. всего приема по округу. Темпы роста парторганизации горрайона значительно выше—за это же время ими было принято 444 чел., или 42 проц. всего общеокружного приема, в среднем в месяц по 74 человека. Партийная прослойка на предприятиях («Сокол»--Печаткино) является далеко неудовлетворительной. Так, по Печаткино—10 проц., а по «Соколу» всего лишь 9 проц. Такое же положение и с партпрослойкой среди женщин: по «Соколу» 9 проц., по Печаткино—7 проц. Вербовка рабочих в партию по предприятиям горрайона идет точно также далеко недостаточно. Если в крупных предприятиях (ВРЗ, ТЧ13) первое время был сдвиг в темпах роста, то за последнее время он значительно упал. Это говорит за то, что в росте парторганизации до сего времени существует кампанейность, которая должна быть решительно изжита. Рост должен быть систематическим, а такого роста можно добиться при условии лучшей постановки партийно-массовой работы на предприятиях, с чем у нас все еще дело обстоит далеко неудовлетворительно.

Для того, чтобы выполнить задачу достижения 50 поц. рабочих от производства в составе парторганизации, надо обеспечить не менее 80—85 проц. рабочих с производства в числе всех принимаемых нашей окружной парторганизацией.

Регулирование роста не выдерживается

В регулировании социального состава наша парторганизация не выдерживает установок, данных ЦК, крайкомом и ОК. Например, 1040 чел. принятых распределяются: рабочих 756 чел. (72 проц.), крестьян 279 чел. (26 проц.), служащих 5 чел. (полпроцента). Значительно хуже дело обстоит с распределением принимаемых по роду занятий. Вместо установленных 80—85 проц. рабочих с производства и батраков мы принимаем всего лишь 67 проц.

Такое положение с регулированием ставит под явную угрозу срыва задачу поставленную ЦК ВКП(б)—о достижении половины в составе парторганизации рабочих с производства. Громадным недочетом в этой отрасли является невнимательный отбор принимаемых. По некоторым парторганизациям служащие проходят по группе рабочих. Так, по горрайкому в числе принятых в IV квартале 1929 года попала группа служащих (сторожа учреждений, инструктора организаций, учащиеся и т. д.).

Вместо 40—только 11

В числе всех принимаемых по деревне процент батраков и сельхозрабочих составляет всего лишь 30 проц., тогда как установка говорит за то, чтобы эта прослойка в числе принимаемых в партию была не менее 40 проц., а у нас вся пролетарская прослойка в деревенской парторганизации составляет всего лишь 11 проц. «Обострение классовой борьбы в деревне, допущенные огромные политические ошибки («левые» загибы)—вызывают значительно оживление правооппортунистических элементов. В этих условиях регулированию роста партии в деревне должно быть уделено несравненно более серьезное внимание, путем развертывания вербовки в партию батрачества, рабочих совхозов и постоянных кадров рабочих леспромхозов» (*из постановления бюро окружкома* ВКП(б) от 2 мая 30 г.)—вот задача, которая должна стать во главу угла повседневной работы деревенской парторганизации!

Устранить волокиту

Большим недостатком в росте является—продолжение волокиты, допускаемой отдельными парторганизациями в деле оформления материалов о приеме. Например, на 1-е апреля ячейками и райкомами не рассмотрено 880 заявлений, при чем очень большой процент из них находится в стадии оформления несколько недель и даже месяцев. Необходимо сейчас же принять ряд энергичных мер к устранению такого положения, не останавливаясь (если это требуется) перед наложением партийных взысканий на тех, кто сознательно пытается в этом ответственном деле допускать волокиту.

Партийно-массовая работа как в городе, а равно и в деревне, до сего времени не подчинена росту и вербовке рабочих и батраков в партию.

Ускорить темпы перестройки

Перестройка форм, методов и содержания партработы на предприятиях идет чрезвычайно медленно. Дальше создания секторов дело пока что не двигается. Работа с беспартийным активом поставлена далеко неудовлетворительно. Такое положение ставит задачу перед каждым райкомом и ячейкой—ускорить темпы перестройки партийно-массовой работы, пропитать ее такими формами и методами, через которые парторганизация будет лучше связана с рабочими, батрацкими и бедняцко-середняцкими массами, которые приблизят эту массу к партии, а отсюда и усилят партийное влияние и руководство ею. Только при быстром изжитии отмеченных недочетов в росте и регулировании, при лучшей постановке партийно-массовой работы в городе и деревне можно обеспечить своевременное выполнение задачи поставленной ЦК ВКП(б) в решениях от 6 февраля 30 г.

Н. СИВКОВ.

ПАРТОРГАНИЗАЦИЯ ГАРНИЗОНА ОДОБРЯЕТ РЕШЕНИЕ ПЛЕНУМА ОК И ОКК ВКП(б)

Ближе установить связь с гражданскими парторганизациями

(Из резолюции гарнизонного партийного собрания г. Вологды)

Собрание полностью одобряет решения пленума ОК и ОКК о снятии с работы т. **Стацевича** и т. **Эглит**, об освобождении т. т. Альбова, Гуляева-Зайцева и Куракина и о переизбрании всего состава бюро окружкома, в том числе и выводе т. Гринблата.

Собрание считает, что подив и вся парторганизация дивизии несет ответственность за «левые» перегибы в практике работы вологодской парторганизации, потому что они своевременно не сигнализировали об опасных перегибах, и что в составе военной организации были участники допущения грубейших «левых» перегибов (Холмогоры, Грязовец, Архангельск). Собрание отмечает также и тот факт, что XII дивизионная партконференция не сумела достаточно полно вскрыть грубейшие провалы в работе вологодского руководства.

Парторганизациям частей Вологодского гарнизона необходимо: а) тщательно проработать материалы и решения объединенного пленума ОК и ОКК, б) путем дальнейшей проработки последних решений и директив ЦК добиться полного усвоения со стороны каждого члена и кандидата партии линии партии в области коллективизации и главного лозунга — ликвидации кулачества, как класса на основе сплошной коллективизации, в) вести беспощадную борьбу с главной опасностью в партии — правооппортунистическим уклоном и с пособниками правых «левыми» загибщиками, г) развернуть действительную самокритику, не взирая на лица, без смелого развертывания которой нельзя вытравить корней ни правого, ни «левого» оппортунизма; д) в целях осуществления большей связи с гражданскими партийными организациями осуществить следующее:

1. Обеспечить более широкую информацию партактива о важнейших решениях руководящих парторганов.

2. Практиковать отчетные доклады на парторганизациях членов руководящих партийных органов.

3. Добиться установления практики совместных совещаний партактива гражданских и военных организаций.

Общегородская конференция рабочих-ударников

ГОРОДСКИМ КОМИТЕТОМ ВКП(б) И ОКРПРОФСОВЕТОМ СЕГОДНЯ, В 6 ЧАС. ВЕЧЕРА, В ТЕАТРЕ НАРОДА СОЗЫВАЕТСЯ ОБЩЕГОРОДСКАЯ КОНФЕРЕНЦИЯ РАБОЧИХ-УДАРНИКОВ. ПОВЕСТКА ДНЯ: **«ГОД СОЦИАЛИСТИЧЕСКОГО СОРЕВНОВАНИЯ И ЗАДАЧИ РАБОЧЕГО НА ПРОИЗВОДСТВЕ»**—ДОКЛАДЧИК ТОВ. **МАРТЬЯНОВ.** ПОСЛЕ ОКОНЧАНИЯ КОНФЕРЕНЦИИ—ХУДОЖЕСТВЕННАЯ ЧАСТЬ.

ГРК ВКП(б) и Окрпрофсовет.

Партийное совещание членов бюро коллективов, цеховых ячеек и секторами предприятий города Вологды перенесено с 3 на 8 мая, в 6 час. вечера, в Доме Партии. Порядок совещания: Предварительные итоги перестройки партработы на предприятиях (доклады от коллективов ВРЗ, «Красный Север» и ТЧ13). Явка без опоздания.

Орг. инстр. сектор ОК ВКП(б) и Горрайком ВКП(б).

КУБИНО-ОЗЕРСКАЯ ПАРТИЙНАЯ ОРГАНИЗАЦИЯ ИСПРАВЛЯЕТ „ЛЕВЫЕ“ ЗАГИБЫ

(С РАЙОННОЙ ПАРТКОНФЕРЕНЦИИ)

26—28 апреля партийная конференция Кубено-Озерского района подвела итоги истекшего периода работы, дала большевистскую оценку политических ошибок организации, окружного и районного руководства.

Раскулачивание кубино-озерская парторганизация проводила не на основе сплошной коллективизации и без надлежащей мобилизации и подготовки батрацко- бедняцких и середняцких масс. **Сначала намечено было раскулачить 503 хозяйства, через некоторое время—314 кулацких хозяйств, а после дополнительного пересмотра—283 и, наконец, 24 марта пленум райисполкома утвердил 258 кулацких хозяйств, подлежащих раскулачиванию.**

Были допущены случаи мародерства присвоения кулацкого имущества. **В Шуйском сельсовете было намечено и раскулачено 40 хозяйств, а в последствии осталось только 4 кулацких хозяйства. В Елегоновском сельсовете из 14 раскулаченных... ни одного кулака не оказалось.**

Все эти политические ошибки и извращения генеральной линии партии, на ряду с усилившейся контр-революционной деятельностью кулачества, привели к массовому выходу бедняков и особенно середняков из колхозов. **Вместо 95 проц коллективизированных хозяйств в районе на 20 апреля осталось 10 проц.** Это привело к колебаниям середняка, усилило попытки правых элементов для нападок на генеральную линию партии. И наконец, вследствие этих извращений, план маслозаготовок на 20 апреля выполнен только на 62 проц. До сего времени не перевезено 180 тонн овса со складов г. Вологды. Не распределено 80 тыс. руб. кредитов. Минеральных удобрений заброшено только 16 проц. Отдельные члены партии все эти ошибки и извращения линии партии пытались переложить с себя на вышестоящее руководство.

Эти попытки перекладывания с себя ошибок получили решительный и резкий отпор со стороны выступавших товарищей и конференции в целом.

Конференция признала ошибки за районным руководством и за районной парторганизацией. Целиком и полностью конференция одобрила руководство краевого комитета партии.

Конференция целиком также одобрила решение объединенного пленума окружкома и окружной контрольной комиссии. Конференция призвала всех своих членов к решительному исправлению допущенных политических ошибок, к усилению борьбы с правым уклоном, как главной опасностью в рядах нашей партии, а также со всеми проявлениями «левого» оппортунизма; наметила практические мероприятия по укреплению колхозного строительства в районе, по дальнейшему росту колхозов на основе полной добровольности, по оказанию помощи индивидуальным бедняцким и середняцким хозяйствам в весенний сев.

Конференция обязала парторганизацию усилить работу среди бедноты и укрепить союз бедноты со средним крестьянством в наступлении на кулака.

Аксаков.

ДВА МИЛЛИОНА—РУБЛЕЙ ЛЕЖАТ МЕРТВЫМ ГРУЗОМ

Вагоны семян, тысячи машин

застряли на складах Вожегодских организаций

Головотяпы допустили гниение семян, порчу машин

СЛОВО—ПРОКУРАТУРЕ!

Вожегодский селькредсоюз замариновал на своих складах 12 вагонов законтрактованного овса, 150 тонн шатиловского овса, присланного для обмена на местный, 18 тонн картофеля, вагон вики, 358 центнеров льносемени, 86 центн. клевера, 2 центн. турнепса, 8 центн. кормовой свеклы, 16 центн. тимофеевки и т. д.

ВСЕ ЭТИ СЕМЕНА, ПО ВИНЕ ГОЛОВОТЯПОВ, ИЗ-ЗА БЕЗДОРОЖЬЯ ОСТАЛИСЬ НА СКЛАДАХ, ГДЕ ТОЛЬКО И МОЖНО НАВОЗ ХРАНИТЬ. Полы — гнилые, крыши—протекают. СЕМЕНА УЖЕ ПОРТЯТСЯ.

Вожегодский колхозсоюз задержал на своих складах 3500 столь нужных для посевкампании с.-х. машин и орудий, из них 2900 плугов.

Складов нет. В полуразрушенных сараях, на гумнах, прямо на улице лежат и ржавеют тысячи ценнейших орудий.

Один вагон плугов был отправлен в Вологду, но оттуда послан обратно.

Головотяпов из селькредсоюза и колхозсоюза Вожеги, НЕ СУМЕВШИХ продвинуть семена и машины в деревню и колхоз, допустивших гниение семян и порчу машин, НАДО ПРИВЛЕЧЬ К ОТВЕТУ. Нужно проверить где было райзу, почему оно допустило эти безобразия.

Селькор А. МАЛОВ.

ПОСЕВНАЯ ХРОНИКА

Чарондское кредитное т-во заготовило 543 тонны извести, а распространило только 100 тонн. Вожегодский колхозсоюз не сумел своевременно дать распоряжение и распределить среди колхозов известь. Агрономы в колхозы не заглядывали, нет производственных планов.

Агрозооминимум не проведен.

Бардеев.

—o—

ПУТАНИКИ В СЕЛЬСОВЕТЕ. В Елегонский сельсовет заброшен шатиловский овес, но до сего времени не очищен. Сельсовет также не знает, как распределить овес по деревням. В трех повестках о распределении сельсовет предъявляет кр-нам различные условия. Крестьяне ничего не могут понять и за овсом не идут.

Елегонский.

—o—

ТАМ, ГДЕ ЕДИНОЛИЧНИКИ НЕТ СЕМЯН. Крестьяне-единоличники д. Спасской, Герценского сельсовета, Грязовецкого района, остались без семян. Председатель колхоза Вперед Комаров не заботится раздать крестьянам семена. До сего времени семена не очищены.

Бедняк Н. Чистяков.

КРЕДИТЫ, ОТПУЩЕННЫЕ ПРАВИТЕЛЬСТВОМ ЖИВОТНОВОДЧЕСКОЙ КООПЕРАЦИИ ВОЛОГОДСКОГО ОКРУГА, НЕ ИСПОЛЬЗУЮТСЯ

Где строительство скотных дворов, крупных маслозаводов, силосов? СТРОИТЕЛЬСТВА НЕТ

«Пустым делом» — называют чиновники из кооперации контрактацию молодняка

Постановление Центрального Комитета Партии, о Вологодской организации надо выполнить

ВСЕ СИЛЫ, ВСЕ ВНИМАНИЕ—ЖИВОТНОВОДСТВУ!

Мертвые миллионы

«Крупнейшим недочетом в работе организации является совершенно недостаточное внимание развитию животноводства и маслоделия, играющих решающую роль в экономике округа и имеющих известное общесоюзное значение» (Из резолюции ЦК о Вологде).

Развитие животноводства и маслоделия в округе до настоящего времени не получило такого внимания, которое со всей четкостью определено решением ЦК ВКП(б) о вологодской организации.

Наоборот, по заявлению заведующего окрЗУ тов. Третьякова, сделанному на последнем пленуме ОК ВКП(б),—у нас имеется некоторое снижение стада продуктивно-молочного скота. В этой части мы не выполняем постановления ЦК, хотя нашему округу созданы все необходимые условия для социалистической перестройки животноводческого хозяйства.

На развитие молочного животноводства в округе в 1929-30 году отпущено кредитов миллион 800 тысяч рублей, из которых на племенное скотоводство—447 тыс. руб., на молочное скотоводство — 610 тыс. рублей, постройку скотных дворов, маслодельных заводов—616 тыс. рублей и т. д.

Наконец, по последнему постановлению СНК РСФСР, Вологодский округ получит новые сотни тысяч рублей на животноводство. Кроме денежных поступлений, мы имеем громадный завоз сильных кормов, семян, кормовых трав. В округ посылаются специалисты и т. д.

Несмотря на благоприятные условия, в нашем округе они не используются. Например Грязовецкому району отпущено кредитов—на контрактацию молодняка—99.400 рублей, постройку телятников и свинарников —16.240 рубл., на постройку механизированных заводов—30.650 руб., на свиноводство—2.760 руб., на корма —5.500 руб., на устройство казеинок —2.100 руб. ИЗ ЭТОЙ СУММЫ В 156.650 РУБ. СЕЙЧАС ИЗРАСХОДОВАНО ТОЛЬКО 2.042 РУБ. 50 КОП. Такое же положение и в Чебсарском районе, где на развитие животноводства не использовано кредитов 116.000 руб. В других районах положение не лучше.

Не заготовляются материалы для постройки скотных дворов и заводов. Очень много шуму из-за недостатков кормов, а их с избытком хватает. Грязовецкий колхозсоюз открытый ему кредит на эту цель не расходует. Контрактация молодняка не двигается и есть явно вредное мнение о том, что это ПУСТОЕ ДЕЛО.

НА МЕСТАХ НЕТ НИКАКОГО РУКОВОДСТВА ТАКОЙ ВАЖНЕЙШЕЙ ОТРАСЛЬЮ РАБОТЫ, как животноводство. Окрмаслосоюз, имея огромный аппарат инструкторов, агрономов, техников, строителей, — не наладил руководства, обеспечивающего реальное развитие животноводства, хуже того, до сего времени в районах отсутствуют проекты скотных дворов, маслодельных заводов, нет смет, а о том, что делается с заготовкой строительных материалов, об этом районы и не слыхали.

Грязовецкий колхозсоюз в одном апреле послал три официальных запроса в Маслосоюз на сметы и проекты построек, но до сего времени не получил ответа.

Сейчас, когда имеются серьезные прорывы в выполнении плана маслозаготовок, надо бы было, на ряду с разъяснительной работой, на ряду с решительным пресечением кулацких выступлений — развернуть контрактацию молодняка, закупку скота, постройку скотных дворов и маслодельных заводов, показав этим бедняцко-середняцкой массе деревни РЕАЛЬНЫЕ ЗАБОТЫ ПРАВИТЕЛЬСТВА О ПЕРЕДЕЛКЕ МОЛОЧНОГО ХОЗЯЙСТВА. У нас же огромный аппарат окрмаслосоюза занят «декретированием» маслозаготовок. Техники и животноводы обитают в Вологде, а не там где надо—в колхозах, в деревне, не занимаются практической работой.

Районные союзы ознакомлены с кредитованием таким образом, что даже, несмотря на неоднократные уведомления, не желают заключать договоров - обязательств на отпущенные кредиты.

МЫ СПРАШИВАЕМ ТОВАРИЩЕЙ ИЗ МАСЛОСОЮЗА:

— Намерены ли они выполнять решения ЦК и крайкома о трех миллионах пудов масла?

— Намерены ли они принять немедленные меры по перестройке своей работы, намерены ли они выполнять неоднократные партийные решения о молочном хозяйстве нашего округа?

В. ТЮКОВ.

Ни один район НЕ ВЫПОЛНИЛ ЗАДАНИЯ

Последние сведения о ходе маслозаготовок не только не утешительны, а безобразны. Месячное задание апреля выполнено только на 66 процентов!

В марте президиум крайисполкома предложил всем председателям окрисполкома и окрторготделов проводить маслозаготовки таким же боевым темпом, как и хлебозаготовки, с расчетом выполнить календарный план маслозаготовок к 1 апреля. Но это предложение крайисполкома у нас не выполнено. Самый высокий процент выполнения дал 1 район МХИ —на 98 процентов.

Крайисполком предложил при сельсоветах, поселковых товариществах и колхозах создать комиссии содействия маслозаготовкам. Но правление Маслосоюза не позаботилось о создании и руководстве работой этих комиссий. Член правления Вологдомаслосоюза Белобров заявил, что он не знает, существуют ли комиссии содействия на местах. Из орготдела Маслосоюза говорят то же самое.

По материалам Вологдомаслосоюза годовой план маслозаготовок по округу выполнен только на 39 процентов.

Окрисполком, окрторготдел и Вологдомаслосоюз должны держать настольной памяткой решения крайисполкома о ходе маслозаготовок. Выполнение этих решений будет залогом успеха выполнения плана маслозаготовок.

Невский.

ПО НАШЕМУ ОКРУГУ

Автомобильное сообщение Вологды с районами

Наступающим летом Автодор открывает регулярное автомобильное сообщение с пригородными районами. С первого мая начали курсировать пассажирские машины до села Кубенского

На снимке: автобус в пути.

и до МХИ. В конце мая решено установить постоянное сообщение с фабрично-заводским районом «Сокол». В непродолжительном времени откроется авто-движение в городе.

• • •

Районы просыпают тракторы

Сбор утильсырья по округу проходит крайне медленно. За первое полугодие нужно было выполнить половину плана, а на 1-е мая едва собрана и третья часть. Особенно плохо идет сбор в деревне, где утильсырье собирается исключительно школьниками. Районные организации совершенно ничего не делают для привлечения взрослого населения деревни к сбору утиля. Такую же позицию заняли и сельсоветы, они забыли, что за утиль можно получить тракторы.

• • •

БУМАЖНЫЕ БЕЗБОЖНИКИ. В с. Устье ячейка воинствующих безбожников насчитывает не один десяток членов, а работы не ведет.

М.

ВЫРАСТИМ МОЛОЧНЫЙ МОЛОДНЯК

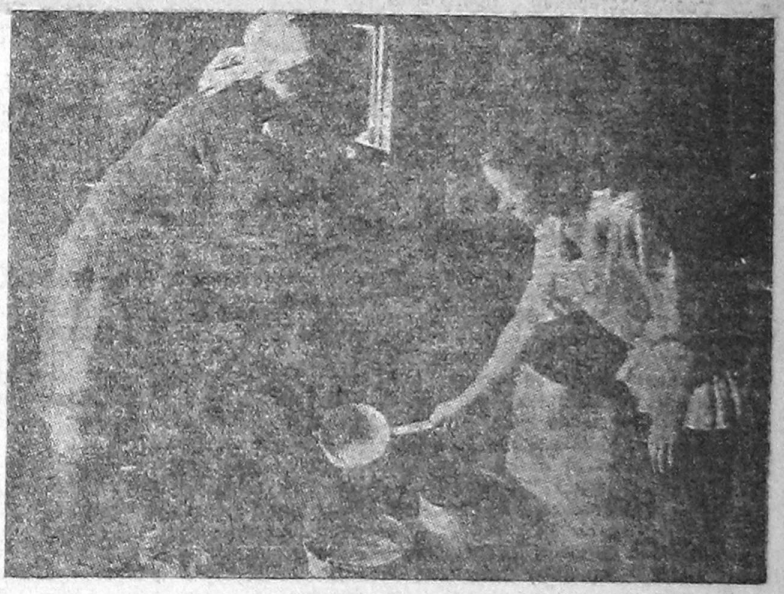

Приготовление корма для молодняка крупного рогатого скота в колхозе «Красная Звезда», Гончаровского сельсовета. Фото Илинчик.

ПЕРВАЯ БОРОЗДА

Лучи вечернего солнца изредка скользнут по холмистой пашне колхоза Громобой, блеснут переливчатым золотом в изгибах речушки Сеньги и опять скроются в вате облаков. Нас трое. Два колхозника и я. Идем, перекидываясь словами о первомайских торжествах в городе.

— Что то было и будет у нас, говорит избач из колхоза Громобой,— Чистякова. Почему-то грязовецкий райком комсомола вздумал провести пленум как раз накануне первого мая и из сельсоветов весь актив задержался на пленуме.

Невдалеке видна деревня Лукьяново—центр колхоза Громобой. На самом берегу извилистой реки Сеньги стоит отделение сеньговской маслоартели. На крыше развевается красный флаг. Значит здесь—праздник.

Правление колхоза. На скамейках и окнах сидят колхозники. Громобоевцы организовали демонстрацию, провели первомайский митинг. С пением Интернационала, с красными флагами к громобоевцам пришли колхозники из Ленинского Пути. Шеф на митинг опоздал. Но «лучше поздно, чем никогда». Шеф заводит беседу о работе колхоза, о подготовке к севу.

— Живем ничего, говорят колхозники. Теперь у нас в колхозе 58 членов. Плохо то, что подкулачники стараются подорвать колхоз, агитируют за выход из колхоза, созывают по ночам тайные «кустовые» собрания. Тут «старается» Н. И. Мельников, из дер. Подольное. Тайных собраний уже было несколько. 21 апреля совсем случайно попал на собрание колхозник Гробов, ну, конечно, сразу же пришлось уйти.

Об этих тайных собраниях говорит и первомайский номер стенгазеты колхозников. Очевидно, надо поскорей покончить с подобными кулацкими вылазками.

Кулацкая агитация до некоторой степени действует на часть колхозников. Ей поддались комсомолец Смирнов и кандидат партии А. Козлов. Они подали заявления о выходе из колхоза. Их испугали трудности.

Вот что пишет Козлов в своем заявлении:

— Я НЕ ДАМ НАД СОБОЙ ИЗДЕВАТЬСЯ ТЕМ ВРЕДИТЕЛЯМ, КОТОРЫЕ ПРОЛЕЗЛИ В САМОЕ СЕРДЦЕ КОЛХОЗА. И ВСЯ МАССА СМОТРИТ НА МЕНЯ КАК НА НЕГОДНОГО ЭЛЕМЕНТА... ДОВОЛЬНО Я НАСМОТРЕЛСЯ НА ВСЕ ПОДЛОСТИ В РЯДАХ НАШЕГО КОЛХОЗА... Я УЕДУ В ГОРОД».

Паникерство. Коммунист говорит языком классового врага.

То, что Козлов—негодный элемент и для партии и для колхоза, он сам доказал не только заявлением. Ночью на 2 мая Козлов напился пьяный и с пьяными же ребятами затеял драку. Козлова изрезали—его же собственным ножом. Это остатки старой Лежи.

* * *

Утро 2 мая. На реке стучат топоры. Громобоевцы мастилают через Сеньгу мост. Сюро сев, а без моста за реку не проедешь.

За деревней на лужайке приведены в боевую готовность плуги. Тут же сеялка «Универсальная». Сегодня будет тревога—пробный выезд в поле.

У сеялки копошатся ребятишки.

— Колхозники будут пахать, а общинники (единоличники) руками махать,—скороговоркой произнес белоголовый парнишка—подтирая одной рукой нос, а другой поглаживая сошники сеялки.

— А может быть общинники-то вперед вспашут,—возразил другой.

— А, ну! В поле! Конюхи—лошадей,—громко скомандовал председатель колхоза...

Готово. Лошади запряжены.

Ишь ведь, как рвутся, прокартавил хозяйственник Папин.

Выехали в поле.

— Первая борозда—шефу!

— Шефу, так шефу, только ведь не знаешь, с которого конца за плуг-то взяться,—почти все одновременно, с некоторой долей превосходства в деле пахаря, смеясь сказали колхозники.

— Знаю! Вам не поддамся.

Два первых круга—две борозды проложены «шефом».

— Ну,—на осень приезжай, первый пуд муки,—тебе, добродушно хлопая по плечу представителя шефа, проговорил чернобородый колхозник.

Первый, пробный, выезд в поле показал, что колхоз Громобой к севу подготовился. 24 лошади стоят на увеличенной норме. Подкормлены. 31 новых и 20 старых плугов готовы. Овес прочищен полностью. Колхозники засевают свои поля сортовым овсом. Землеуказания закончены. Организованы 2 машинно-конных бригады, которые вступают между собою в социалистическое соревнование. Но тяговой силы недостаточно. Колхозники ждут обещанного трактора.

Вечером, после пробного выезда в поле, активисты и пионеры поставили спектакль, приспособив для этого помещение маслозавода, а для сцены разобрав пол крыльца.

Перед спектаклем маленький докладик о 1 мая и приветствия. Все о задачах успешного проведения большевистского сева, итогах пробного выезда.

Колхозники заявили: не словами, а делом докажем, что мы твердо умеем держать знамя коллективизации. Боевую программу сева выполним.

Третьего дня громобоевцы начали сев.

Н. Г.

В заголовке перерисована фотография фотокора Илинчик: ПЕРВАЯ БОРОЗДА В КОЛХОЗЕ КРАСНАЯ ЗВЕЗДА, ГОНЧАРОВСКОГО СЕЛЬСОВЕТА.

РАПОРТ ГИГАНТОВ

План великих работ может быть выполнен и превышен лишь при условии активности масс, решительного и деятельного участия их в социалистическом соревновании... (Из обращения первой Севкрайпартконференции)

(С расширенного заседания президиума Окрпрофбюро)

Рабочие Сухонских предприятий выполнили промфинплан за первое полугодие с превышением.

«Сокол» дал бумаги свыше 105 процентов полугодового задания, целлюлозы—108 проц. и древесной массы 103 проц.

Свердловский завод (Печаткино) выпустил целлюлозы 108 проц. к заданию.

Действительно боевые, хорошие итоги первого полугодия заслуживают того, чтобы к ним присмотреться, чтобы изучить хозяйственный опыт сухонских предприятий и перенести на другие заводы нашего округа и края.

Производительность труда возросла на 35 процентов. Себестоимость снижена на 7 проц., а к показателям прошлого года—почти на 10 проц.

Рапортуя о производственных итогах Сухонских писчебумажных фабрик за первое полугодие пом. директора ф. «Сокол» т. **Аржаков**, директор свердловского целлюлозного завода т. **Марков** и выступавшие в прениях на расширенном президиуме окрпрофбюро 5 мая дали яркую картину того, как Сухонские предприятия дотигли высоких производственных показателей.

Соцсоревнование прежде всего

«Сокол» соревнуется с Каменской писчебумажной фабрикой.

Волна соцсоревнования, охватившая сухонских рабочих выявила все лучшее, что находится в рабочих, способное творить чудеса это—осознанная инициатива и творчество масс.

Инженерно - технический персонал понял, что значит социалистическое соревнование и, засучив рукава пошел в цех, к станку, в гущу рабочих, разъясняя им задачи социалистического соревнования, необходимость выполнения конкретных производственных заданий и программ.

Мало знать необходимость выполнения производственной программы, надо знать эту производственную программу. Знать ее конкретное содержание. И чтобы это поняли и знали рабочие, администрация, инженеры, техники и профорганизация пошли в цеха не только с общим производственным планом, а с планом для каждого цеха, для каждой смены, для каждого станка и рабочего.

Рабочие шевелят мозгами

Рабочие заинтересовались, задумались над улучшением машин над тем, чтобы, соревнуясь с каменцами,—не ударить лицом в грязь.

За первое полугодие прошлого года было внесено 81 предложение рабочих, из них 67 принято. А за первое полугодие нынешнего года рабочими внесено 230 предложений по рационализации производства. Из них принято 167 и проведено в жизнь 125—остальные предложения прорабатываются.

Для поощрения рабочего изобретательства выдано за предложения 3435 руб. премий. Это уже доказывает ценность предложений, которые вносят рабочие.

Много изобретений инженерно-технического персонала (Старес, Билер и др.) дают «Соколу» экономии больше полмиллиона рублей в год.

Большую роль сыграли сами технические совещания и порядок их проведения.

По отделам дается приказ, что на такое то число назначается техническое совещание, к которому заведывающие отделами должны подготовить конъюнктурные обзоры своих отделов. Докладчиков заранее не намечают. В результате этого все готовы к докладу, и это лучший метод не только проработки, но и составления нового промфинплана.

Если раньше отчитывались о работе только заведующие отделами, то теперь отчитываются бригадиры, старшие рабочие, а потом уже зав. отделом. Несколько отделов фабрики «Сокол» полностью ударные.

В 1928 году промфинплан «Сокол» недовыполнил на 8 проц., потому что тогда не было ударничества. Когда взяли ставку на ударничество на соревнование, — говорит т. Лукин,—тогда выполнение плана пошло в гору.

Производственный трибунал

Производственный трибунал—одна из лучших, новых форм мобилизации трудового энтузиазма масс. Здесь со своими показателями работы встают отдел против отдела, цех против цеха, бригада против бригады и рабочий против рабочего.

Целлюлозный отдел **ввел в практику** созыв совещаний прогульщиков вместе с ударными бригадами. На этих совещаниях ударники «журят» прогульщиков, в результате такого подхода—прогулы за полугодие по сравнению с прошлым годом снизились наполовину, но они еще есть.

Рабочие паккамеры и монтажный цех по своей инициативе вынесли постановление: кто прогуляет хоть один раз—того не пускать на производство.

Свердловский целлюлозный завод (Печаткино) выполнил программу на 108 проц., производительность труда к плану возросла до 118 проц., а по сравнению с прошлым годом до 121 проц. Себестоимость тонны целлюлозы планом предусмотрена 108 р. 73 к., фактически за полугодие средняя цифра стоимости тонны целлюлозы снизилась до 101 р. 32 коп.

«Сокол» и Печаткино—два крупнейших предприятия в Северном крае—дали блестящие результаты работы, дали хороший, большой хозяйственный опыт, который надо использовать другим предприятиям. К XVI партийному съезду «Сокол» объявляет себя ударным.

Минусы превратить в плюсы

Нет хорошего без плохого. Свердловцы должны закрепить достигнутые количественные результаты и серьезней заняться повышением качественных показателей, улучшением продукции. Качеством бумаги «Сокол» не может хвастаться.

Нарушение трудовой дисциплины, прогулы, неналаженность политпросветработы в цехах, слабая подготовка кадров, кабинетная разработка рационализаторских мероприятий (Печаткино)—минусы в работе Сухонских фабрик.

Недостаточно уделяется внимания охране труда. Производственные совещания не перестроены по ударным бригадам. Это тоже не плюсы. Как Свердловский завод, так и «Сокол» не обеспечены запасами сырья.

Корни вредительства на ВРЗ не вырваны

Программа за первое полугодие в ВРЗ не выполнена. Из доклада директора ВРЗ т. Павлова и выступлений видно, что инженерно - технический персонал ВРЗ не встал во главе соцсоревнования, не проявил инициативы, и масса рабочих на борьбу за выполнение производственной программы, с прогулами не мобилизована.

Рабочие ВРЗ, инженеры, техники и цеховая администрация не интересуются работой своего предприятия. На заседание президиума окрпрофбюро, где стоял доклад о работе завода, **ПРИШЛИ ТОЛЬКО ДВОЕ:** мастер паровозного цеха и его помощник. С такой активностью и заинтересованностью руководителей производства далеко не уедешь.

По среднему ремонту паровозов план не выполнен на 20 проц. По капитальному ремонту вагонов—на 33 проц. и по среднему—на 15 проц. По остальным работам (капитальный и восстановительный ремонт паровозов, чугунное и медное литье) план выполнен с превышением.

Крик я прогулов

Вместо подъема трудового энтузиазма масс в ВРЗ идет кверху криквая прогулов и пьянки на производстве. Если в октябре прошлого года из 100 чел. гуляли по неуважительным причинам 7 чел., то в марте уже гуляют 27 чел.

Пьют на производстве. Кочегар у парового котла так «нализался», что был не в состоянии работать, его вывели из кочегарки под руки. На другой день кочегар явился с требованием отдать ему недопитую им водку.

Соцсоревнованием охвачено 57 процентов рабочих и служащих ВРЗ, но не все работают по ударному.

Инициатива масс

Инициатива рабочего изобретательства есть. При ВРЗ организован кружок изобретателей, в котором занимаются 34 чел. Внесено ряд ценных предложений, проведение которых в жизнь даст тысячи рублей экономии. Был ряд случаев, что инженерно-технический персонал игнорировал предложения рабочих.

Сухонские предприятия и ВРЗ в практической производственной жизни различны и показатели работ у них далеко не одинаковы.

На обоих гигантах хромает воспитательная работа, клубы «Соколаа», Печаткино и ВРЗ не отражают своей работой жизни производства, они не могут держаться за производственными темпами и плетутся в хвосте.

* * *

Рапорт гигантов заслушан. **Даны практические, конкретные указания для дальнейшей работы. Гиганты выполнят эти указания и с производственными программами, ставя основной целью выполнение пятилетки в 4 года, СПРАВЯТСЯ.**

Почетное знамя ударников, полученное ТЧ13 во время первой конференции ударников, должно быть передано за лучшие показатели работы, за действительные ударные темпы фабрике «Сокол».

«Сокол» заслуживает этого.

Ник. Гусев.

ДОВЕДЕМ ПРОМФИНПЛАН ДО СТАНКА

На Воронежском заводе «Коминтерн» регулярно в механическом цехе вывешиваются задания этого цеха по промфинплану.

НА СНИМКЕ: рабочие в обеденный перерыв знакомятся с заданием цеха на очередной месяц.

СТЕНГАЗЕТЫ ПОПРЕЖНЕМУ НА ЗАДВОРКАХ

Райкомы партии и ячейки были о постановлении Крайкома, они не руководят рабселькоровским движением и не обращают внимания на стенгазеты

Доколе это будет так?

СДВИГ ДОЛЖЕН БЫТЬ

Два месяца тому назад крайком партии, заслушав доклад о состоянии и задачах рабселькоровского движения в крае, дал следующую директиву:

«Окружкомам и райкомам партии систематически проверять состояние рабкоровского движения на предприятиях и добиться большей ответственности партячеек за производимую работу с рабкорами; свое временного реагирования на вопросы, выдвигаемые печатью со стороны профсоюзных, советских и хозяйственных организаций».

Прошедший ударный месячник стенгазет показал, что партийные ячейки, коллективы и райкомы в большинстве случаев стараются быть в стороне от стенгазет и не только не руководят их работой, а даже игнорируют ее. Это можно видеть хотя бы из печатаемых ниже заметок рабселькоров.

Рабкоровское движение — это «один из важных приводных ремней от партии к массам», один из важнейших каналов развертывания активности и самодеятельности широких масс трудящихся, а этого местные партийные организации, очевидно, не осознают, ибо чем же иным, как не этим, можно объяснить их пренебрежительное отношение к рабкорам и стенгазетам?

Мы полагаем, что окружной комитет партии не оставит без внимания этот факт и примет все меры к тому, чтобы обеспечить полное выполнение местами решения крайкома ВКП(б) о рабселькоровском движении.

Забытые стенгазеты

Работа стенгазет в Шуйском районе плоха. Газеты издаются редко, селькоры и крестьянская масса вокруг газеты не организованы. Селькоровской работой никто не руководит. Пишут в газету почти одни члены редколлегии. **Партийные и комсомольские ячейки стенгазет не замечают.**

В выполнении хозяйственно - политических кампаний стенгазеты не играют никакой роли. Бюро достижений — нет. Совещаний селькоров не проводится. Нет ни одного журнала «Рабоче-Крестьянский корреспондент»

К. Каратин.

Энтузиасты труда

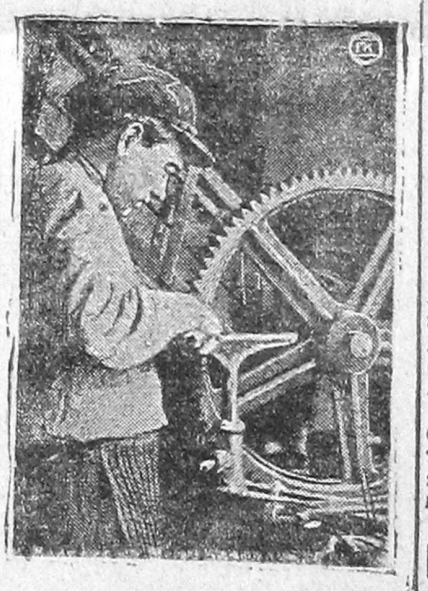

В Ростове на Дону проводятся смотры ударных бригад. Лучшие ударники премируются.

НА СНИМКЕ: Рабочий завода «Красный Дон»—тов. Погорелов—инициатор соц. соревнования и лучший производственник завода.

СТЕНГАЗЕТА В ЗАГОНЕ

При вожегодском МК и клубе издается беспрерывная стенгазета «Двигатель». Название «беспрерывной» ничем не оправдывается т. к. с 8 марта до 1 мая ни одной новой заметки не было.

Заметок в стенгазету поступает много, но они остаются неиспользованными. В леспромхозе и кооперативе «Смычка» администрация не разрешает машинисткам печатать материал стенгазеты.

А. М.

Дезертирам не место в наших рядах

Все рабкоры отдавали свои силы на перестройку низовой печати, мобилизовали массы на выполнение промфинплана. Но не обошлось здесь и без дезертиров. В их первых рядах оказался руководитель стенгазеты Северосоюза рабкор Кожухов.

Когда был задан вопрос Кожухову, как он помогает в перестройке стенной газеты и что им сделано, то он отвечал: — Пишу разную ерунду, т. к. не могу найти дельного материала, чтобы писать в стенгазету.

Массовый отдел «Красного Севера» решил испытать рабкора Кожухова и предложил ему за счет редакции ехать на две недели на сплав для помощи низовой печати, У Кожухова затряслись подколенки, он стал находить сотни различных причин, что он не может ехать, что он больной, не рабкор и т. д.

Нам известно, что Кожухов является членом партии, не следует ли заинтересоваться его поступком партийной ячейке и окружной контрольной комиссии.

С. К.

К ЛИЦУ-ЛИ ЭТО РАЙКОМУ?

В Вожеге имеется три стенгазеты, в клубе в школе и в райколхозсоюзе, при чем райком не только не руководит работой вожегодских рабселькоров, но даже срывает их работу. Например, по вине райкома недавно было сорвано совещание рабселькоров.

А. Малов.

В БОЙ ЗА КУЛЬТУРУ

Перед трудящимися массами Советского Союза поставлена серьезнейшая задача—задача построения нового общества, социалистического, основанного на высокой машинной технике и культуре пролетариата.

Но это общество должен строить человек, имеющий в себе элементы нового, используя все старое как средство для его построения. Наша же неграмотность является громаднейшим препятствием для более успешного строительства, и в преодолении этого препятствия рабкор должен сыграть видную роль.

Занять передовые позиции культбоя, занять первое место в рядах культ-армии,—вот обязанности каждого рабселькора.

Какие же задачи встают перед рабселькорами?

Во-первых—превратить объявленный редакцией «Кр. Севера» поход рабкоров за ликбез в общее движение масс, мобилизовать вокруг него широкое общественное внимание.

Во-вторых—каждый рабселькор должен взять на себя обязательство обучить в 1930 году не менее 3-х неграмотных, что составит в общем итоге четыре с половиной тысячи грамотных борцов за социализм, а вместе с этим ликвидировать и свою общую и политическую неграмотность.

В-третьих—рассматривая ликбез, как составную часть культреволюции, рабселькоры не должны ограничиваться только этим, а обязаны вести беспощадную борьбу с пережитками прошлого (против пьянства, грязи, с расхищением времени своего и товарищей, за лучшую организацию досуга, общественного питания и т. д.).

В-четвертых—одна из важнейших задач культурной революции—это организовать фронт борьбы с бюрократизмом, волокитой в гос. хоз. аппарате. Но мало, конечно, о бюрократе написать в газете,—нужно над ним провести общественный суд, вовлечь в это дело широчайшие массы.

В данный момент классовый враг в городе и в деревне (кулак, поп, сектант), как никогда, стремятся захватить своей паутиной отсталый слой трудового населения, особенно в деревне. Их цель: сорвать социалистическое строительство, противопоставить крестьянина рабочему и наоборот. Задача рабселькоров дать решительный отпор кулаку, нэпмановским пропагандистам, подготовив в противовес им крепкую, подкованную армию культармейцев.

Все это можно провести путем массовых собраний рабселькоров в цехе, колхозе, на сплаве, разработать планы, дать конкретные задания каждому товарищу и следить за выполнением, поставить на ноги отряды «легкой кавалерии», выпустить специальные номера стенгазет, выделить представителей рабкоров в культпросветорганы, начиная от сельсоветов, кончая округом, организовать ударные бригады на производстве имени культреволюции и т. д. Всех форм и методов не перечислишь, да к тому же они рождаются в самом процессе работы.

Вот вкратце те основные задачи в области культурного строительства, которые стоят сейчас перед 1500 армией рабселькоров Вологодского округа и которые со свойственными им энтузиазмом они выполнят при дружной поддержке всей пролетарской общественности.

АНЦУКОВ.

О рыбной ловле и ставках билетного сбора на право рыбной ловли

ОБЯЗАТЕЛЬНОЕ ПОСТАНОВЛЕНИЕ
Вологодского Окружного Исполнительного Комитета Советов Р.К. и Кр. Депутатов.
23 апреля 1930 г.
№ 22.

Вологодский окружной исполнительный комитет, руководствуясь ст. 33 положения о рыбном хозяйстве РСФСР и правилами рыболовства в водоемах Северного края—**постановляет.**

1. Всем гражданам разрешается бесплатно, без выборки каких-либо разрешений, повсеместно, кроме заповедных мест и правильных прудовых и озерных хозяйств, производить лов рыбы для личного потребления только нижеследующими орудиями: а) ручными удочками, забрасываемыми как с берега, так и с лодок, б) подпуском не более, чем на 50 крючков, в) ставными одностенными сетями, с тем, чтобы на каждого рыбака приходилось, в общей сложности, не более 21 метра (10 саженей) сетей, г) сетяными ловушками на 3 обручах и с 1 горлом и прутяными мордами не более 2 штук на лодку и с диаметром не более 55 см., три четверти арш.; д) бреднем не длиннее 20 метров без мотни и без применения лодок для забрасывания; е) крутами; ж) ручными сачками; з) ручными подъемными, так называемыми, немецкими сетками, или пауками и лесками на катушках.

Применение каких-либо иных орудий, кроме перечисленных в настоящей статье, допускается лишь в порядке промыслового рыболовства, за плату.

2. Промысловое рыболовство разрешается лицам, не входящим в ловецкую кооперацию, при обязательной выборке ими билетов на право рыбной ловли, однако, производство промыслового рыболовства в водоемах, сданных в аренду окртовариществу рыбаков, в каждом отдельном случае должно быть согласовано с окртовариществом рыбаков или его местными уполномоченными. В случае недостижения соглашения вопрос окончательно разрешается райземуправлением.

3. Билеты на право лова выдаются райземуправлениями при предъявлении справки от окртоварищества рыбаков или его местных уполномоченных, об отсутствии препятствий к выдаче билетов.

Выдача билетов на право лова и скупки рыбы частным организациям и лицам из числа нетрудового элемента (торговцы, служители культов) не допускается.

4. Утвердить ставки билетов на право лова за сезон зиму и лето отдельно для рыбаков—единоличников середняков, не входящих в окртоварищество рыбаков;

1) за лов рыбы в озерах: Кубенском Воже или Чаронском:

а) за лов неводом и всеми видами орудий—с рыбака 7 руб. 50 коп.;

б) за лов мелкими снастями с рыбака 3 рубля.

2) За лов рыбы на мелких озерах и реках:

а) за лов всеми орудиями и неводом 6 руб. с рыбака;

б) за лов мелкими снастями—3 руб. с рыбака.

5. С установленных в ст. 4 ставок билетного сбора устанавливается скидка для следующих категорий рыбаков: а) для ловцов бедняков, колхозов и их членов в размере 100% бесплатно; б) ловцов, состоящих в настоящее время или ранее состоявших военнослужащими РККА и красных партизан из числа тех, которые получают льготы по единому с.-х. налогу в размере 25%, если они не освобождаются от билетного сбора, как бедняки.

Билеты выдаются только на основании справки с.-совета, удостоверяющего принадлежность ловца к той или иной социальной группе (бедняк, середняк, кулак).

К установленным в ст. 4 ставкам билетного сбора производится надбавка для ловцов, принадлежащих к кулацким хозяйствам, обложенных единым с.-х. налогом в индивидуальном порядке в размере 200%.

6. Категорически воспрещается во всех озерах и реках лов нерестующей рыбы, нижеследующих пород: а) сига и нельмы с 1 сентября по 10 ноября, б) нельмушки с 1 сентября по 15 октября, в) снятки во всех реках, впадающих в озеро Воже, с момента их вскрытия до 15 мая.

ЗАПРЕТНЫЕ ОРУДИЯ И СПОСОБЫ ЛОВА

Воспрещается: а) применение при рыболовстве взрывчатых, отравляющих воду или одуряющих рыбу веществ, б) бой острогой лоха и нельмы на нерестилищах, в) применение неводов и других орудий неводного типа, с ячеей менее следующих размеров: в мотне 2 см., по сторонам ячеи от узла до узла в вымоченном виде и в крыльях 3 см., в ставных и плавных сетях менее 3,5 см., г) в частиках 2,2 см., в сетяных ловушках меньше 2,2 см., в прутяных же ловушках щели между прутьями не должны быть меньше 2,2 см., д) употребление в качестве материала для мотни, неводов, бредней и других сетевых орудий тканца недотки и т. п., е) колотьба при ловле рыбы батальной сетью в реках, ж) применение для рыболовства т. н. ванды, з) на реках и проливах устройство сплошных заграждений, земляных валов, заколов, сплошных сетевых установок, и т. д. и) выставлять какие бы то ни было орудия лова между устоями мостовых сооружений, а также рыболовство перед шлюзами и плотинами ближе, чем на расстоянии 200 метров, к) установка в реках ставных сетей в шахматном порядке, л) во всех реках и других проточных водах между островами употребление неводов, длина коих превышает наименьшую ширину водоема в месте лова, м) преграждать ставными сетными орудиями более двух третей ширины реки, пролива, при чем свободным от орудий лова должен оставаться фарватер реки или пролива, н) одновременный лов рыбы в одном и том же участке при помощи неводов и ставных сетей, о) на озерах подледный зимний лов мелкоячейными неводами, п) ловить рыбу менее нижеследующих размеров:

1) стерлядь—27 см., 2) лещ, язь и хариус—18 см., 3) нельма и лох—45 см., 4) сиг—22 см., 5) лов малька сига язя и леща на сущ.

8. Для лова мелких пород рыбы: мальков, окуня, ерша, уклеи и снетка размер ячей в мотне уменьшается до ½ см.

Применение так назыв. мутников разрешается с 1 августа по 15 сентября исключительно для лова ершевого и окуневого малька для изготовления суща. Переделка мутников на невода воспрещается.

9. Воспрещается: а) мочка льна, конопли и кожи, б) сваливание в водоемы древесной коры, сплоточных материалов, щепы, опилка и пр., в) оставление в воде после прекращения лова заборов, заколов, кольев, щитов (кустов) и др. вспомогательных сооружений и материалов, г) спуск в водоемы отработанных фабр.-заводских вод без предварительного обезвреживания их.

10. За нарушение настоящего обязательного постановления виновные подвергаются ответственности в административном порядке в пределах городских поселений—штраф до 100 руб., или принудработы до 1 м-ца, в сельских местностях—штрафу до 10 руб. или принудработам до 2-х недель.

11. Надзор за выполнением настоящего постановления возлагается на органы милиции, земуправления и на уполномоченных окртовариществ рыбаков, получивших удостоверения на право рыбопромыслового надзора от окрземуправления.

12. Действие настоящего обязательного постановления распространяется на все водоемы в Вологодском округе и на 20-метровую береговую полосу, предоставляемую в пользование рыбаков для временного пристанища, обсушки и починки снастей и т. д.

Пред. Вологод. окрисполкома **КОЗЛОВ.**
Зам. секретаря **РОДИНЦЕВ.**

К сведению рабочих читателей и рабкоров

В ЦЕНТРАЛЬНОМ РАБКОРОВСКОМ УГОЛКЕ ОКРУЖНОЙ БИБЛИОТЕКИ С 5 МАЯ ОТКРЫТА ВЫСТАВКА СТЕННЫХ И ПЕЧАТНЫХ ГАЗЕТ. ЖЕЛАЮЩИЕ ПРОСМОТРЕТЬ ВЫСТАВКУ МОГУТ ПРИХОДИТЬ ЕЖЕДНЕВНО С 6 ДО 9 ЧАС. ВЕЧЕРА ДО 10 МАЯ ВКЛЮЧИТЕЛЬНО, КАК ЭКСКУРСИЯМИ, ТАК И В ОДИНОЧКУ.

МАССОВЫЙ ОТДЕЛ «КР. СЕВ.».

НАУЧНЫЕ ЭКСПЕДИЦИИ—В СЕВЕРНЫЙ КРАЙ

ЭКСПЕДИЦИЯ БИОЛОГИЧЕСКОГО ИНСТИТУТА БУДЕТ РАБОТАТЬ В ВОЛОГОДСКОМ ОКРУГЕ

МОСКВА, 5 мая. Госплан заслушал доклад Академии Наук о плане работ научных экспедиций Академии. В текущем году по РСФСР будут работать сорок экспедиций, из них в Северном крае пять экспедиций. На проведение северных экспедиций Академия ассигновала 29700 рублей. В Северный край выезжают следующие экспедиции научных институтов Академии: географическая в район восточного и юго-восточного побережья Онежского озера, географическая—на берег Белого моря, от Архангельска до Мезени, палеонтологическая—в район Печорского края Большеземской тундры, палеонтологическая—в район Северной Двины, Сухоны Юга и Лузы, географическо-топографическая—в район Северной Двины.

Кроме того, в это лето в крае будет работать ряд экспедиций самостоятельных научных институтов: экспедиция океанографического института в районе Баренцова моря и Кольского залива, экспедиция института Севера в районе Земли-Франца Иосифа и Новой земли, экспедиция гидрологического института—в районе Новой Земли и Баренцова моря, экспедиция этого же института по производству гидрометрических работ в районе Онеги, экспедиция Астрономического института—на границе северного края Урала, экспедиция музейного института—в районе Северной Двины Онеги, Пинеги по сбору материалов северной старины семнадцатого и восемнадцатого века, **экспедиция биологического института в Вологодском округе по изучению очагов мальтийской лихорадки.**

Наиболее крупной экспедицией является экспедиция института Севера на Землю Франца-Иосифа. **Всего на научные экспедиции в Северном крае в текущем году отпущено 271 тысяча рублей.**

ИЗВЕЩЕНИЯ

ГОРОДСКАЯ ПАРТИЙНАЯ КОНФЕРЕНЦИЯ ОТКРЫВАЕТСЯ 13 МАЯ, В 6 ЧАС. ВЕЧЕРА, В ДОМЕ РЕВОЛЮЦИИ.

ПОВЕСТКА ДНЯ:

1. ДОКЛАД О РАБОТЕ ОКРУЖКОМА ВКП(б).

2. ОТЧЕТНЫЙ ДОКЛАД ГОРРАЙКОМА ВКП(б) И СОДОКЛАДЫ УПОЛНОМОЧЕННОГО ОКК ПО ГОРРАЙОНУ И РЕВКОМИССИИ.

3. О ВЫПОЛНЕНИИ ПРОМФИНПЛАНОВ.

4. ВЫБОРЫ.

ПРОСЬБА К ДЕЛЕГАТАМ ЯВИТЬСЯ НЕМЕДЛЕННО ДЛЯ РЕГИСТРАЦИИ И ПОЛУЧЕНИЯ МАНДАТОВ В ГОРРАЙКОМ ВКП(б).

Ответ. секретарь ГРК ВКП(б) ХУДЯКОВ.

СЕГОДНЯ, с 6 час. вечера, работают делегатские женские собрания в следующих пунктах: № 1—в клубе ТМВ, № 2—делегатки рабочего поселка «Ковырино»—в помещении школы № 3—в клубе Привокзального района. № 4—в конторе госпароходства. № 5—в красном уголке Швейпрома. № 6—в клубе строителей. № 7—в красном уголке почты. № 8—в клубе Медсантруд. № 9—в клубе Рабпрос. № 10—3-й Дом Советов, комната 89. № 11—клуб кустарей. Приглашаются женорганизаторы.

Сегодня, в 6 час. вечера, в помещении окружной библиотеки созывается заседание рабкоровского трибунала. Явка обязательна т.т. **Курочкину** (ВРЗ), **Максимовой** (ДН5), **Торбину** (ТЧ13), **Васильеву** (ВРЗ) и **Зепалову** («Красный Пахарь»).

Завтра, с 6 час. вечера, работают пленумы секций горсовета: 1. **Народного образования**—школа II ст. № 1—О работе комсодов. Приглашаются члены комсодов. Явка пред. комсодов и зав. школами обязательна. 2. **Финансово-бюджетная**—3 дом советов, комн. № 36—а) о новой кредитной реформе и работе отделения Госбанка; б) результаты финансового обследования ЖАКТ'ов. 3. **Торгово-кооперативная**—горсовет, комн. № 7. — Доклад Раймаслосоюза о снабжении молоком города и содоклад ЦРК «Вологжанин». 4. **Коммунальная**—ГОРКО комн. № 13—О работе окржилсоюза за 1929 год и плане работ на 1930 год. 5. **Здравоохранения** — клуб медсантруд: а) о принятии вызова на соцсоревнование петрозаводского горсовета; б) об обследовании детдиспансера; в) о расширении абортных коек. 6. **Промышленности и труда**—Артельсоюз, комн. № 2 а) выполнение промфинплана по тресту «Северный Печатник»; б) вербовка сезонных рабочих и обеспеченность ими потребности строительства организаций. 7. **Военная**—помещение ДКА: а) доклад ДКА; б) об итогах кампании по вербовке в военшколы; в) выборы бюро секции. 8) **РКИ**—в комбанке—о результатах краевого совещания РКИ.

Завтра, в 6 час. веч., в АПО горрайкома назначается **совещание городской секции содействия коллективизации.**

Явка ездивших в деревню на 1-е мая и актива обязательна.

11 мая, в 6 час. вечера, в помещении клуба «Красный луч» созывается городская конференция слушателей партпросвещения.

Повестка дня: 1. Как мы учились зимой. 2. Художественная часть.

На конференцию руководители выбирают от 5 чел. слушателей одного представителя.

Секторам учебы и пропаганды ячеек ВКП(б) и руководителям всех школ и кружков партпросвещения явка обязательна.

Билеты для слушателей руководителям предлагается получить в АПО ГРК ВКП(б). **АПО ГРК ВКП(б)**

МУЖ, ДЕТИ И ВНУКИ ИЗВЕЩАЮТ ДРУЗЕЙ И ЗНАКОМЫХ О СМЕРТИ
МАКЕЕВОЙ, ОЛЬГИ ВАСИЛЬЕВНЫ,
последовавшей 5 мая в Москве, в клинике.
О дне похорон будет сообщено дополнительно. Справки о похоронах можно получить в Вологде по телефону 7-16.

ДОМ ИСКУССТВ. Касса с 5 ч.
БОРИСЛАВ СМЕЕТСЯ.
Драма в 6 частях.

ИСКРА. Касса с 4 час.
БОЕВИК
Последний выстрел
Драма в 6 частях
С участием Блюменталь-Тамариной.

Дом Революции Тел. 2-26, 2-72
КОНЦЕРТ Среда 7 мая.
НОВЕЙШЕГО МУЗЫКАЛЬНОГО ИЗОБРЕТЕНИЯ
инженера АНАНЬЕВА
„СОНАР“.
Участвуют: изобретатель «SO AR» **АНАНЬЕВ** — пояснительное слово и демонстрация инструмента, **НЕЖДАНОВ**—(тенор), **ДРИЗЕН**—(сопрано) **ПОЛЬ МАРСЕЛЬ**—(рояль).
Начало в 8½ час. Билеты с 11 ч. до 2 ч. в конторе с 5 ч до 8 час. в кассе.

ПОРЫВАЮ всякую связь с отцом Томасом Мартовичем Сильдевером, проживающим в Вологодском районе Норобовского сельсов. хутор Корякино
2743 И. Т. Сильдевер.

ВОЛОГОДСКОЕ АГЕНТСТВО У.С.Г.Р.Ф.
ИЗВЕЩАЕТ, что с 3 мая
ОТКРЫТ ПРИЕМ ГРУЗОВ
в прямом смешанно железнодорожно-водном сообщении через пристани: Вологда - Ветка и Вологда-городская пассажирская, во всех направлениях Северо-Двинской системы и Кубенскому озеру.
2729

В производстве народного суда 3 уч. г. Вологды поступило заявление гр-ки **Мурыгиной**, Варвары Ивановны жительствующей в г. Вологде по Дмитриевской ул., дом № 57, об утере ею сберегательной книжки на пред'явителя за № 29-8, выданной сберкассой № 67 в 1924 г.—остаток вклада 199 р. 62 к. с ходатайством о восстановлении и признании ее владелицей означенной книжки.

Всем лицам, держателям означенной сберкнижки, или претендующим на нее представить письменные заявления о правах по документу не позднее, чем в трехмесячный со дня об'явления срок.

Обязанным же по документу сберегательным кассам воспретить в означенный трехмесячный срок, производство платежей и других операций по документу без санкции суда.

2734 Нарсудья **Рейхлин.**

Продается мужской ВЕЛОСИПЕД
Златоустинская ул., д. 9—кв. 4

Утерянные и похищенные документы

СЧИТАТЬ НЕДЕЙСТВИТЕЛЬНЫМИ

Воинская книжка на имя Семяхина А. М.—2689. Членск. кн. ТПО № 15672 Аксенова И. Д.—2685. Уд. личн. и воин. кн Зименкова Е. С.—278. Уд. личн. ,чл. бил. с-за строит. и воин. кн. Жиловского И. К.—2687. Уд. лин. Шепелевой М. И. 2688. Уд. личн. и ж.-д. бил. Зиза К. Е.—2689. Чл. и заб. кн. «Вологж.» Соколова В. С.—2690. Чл. и заб. кн. «Вологж.» Смирновой А. А.—2691, Шабалова В. Е.—2693. Пенс. уд. № 340 Петуховой Е. И.—2643. Воин. кн. Сиротина В. Е.—2694 2694. Уд личн. Забегаева А. В. №111135—2695. Метр. вып. Сухарева А. В.—2697. Уд. личн.—Богдановой А. М.—279. Чл. кн. Роскопинского о. п. Егорова Е. С.—2699. Кон. карт. Шестерикова Ф. А.—2700. Уд. личн., ком. бил. с учет. карт. № 22328, 2 расчет. книжка справка о работе в Николаевской райбольнице Чеботаревой А. А. 274. Метр. выпись кн. на кормление реб. Груманова В. Г.—2702. Расчет. кн. уд. об увольнен. из ТЛО 2 уч., уд. личн. Ваганова П. Н.—2703. Справка об оконч. МХИ Суровцева А. А.—2704. Воин. кн. и уд. личн. Лаврентьева Е. И.—2705. Чл. и заб. кн. «Вологж.» Белозеровой М. А.—2706. Уд. личн. чл. бил. с-за СХЛР и свид. о негод. к воен. службе Капустина Н. Ф.—2709. Чл. бил. с-за металлист. № 145311 Медведева С. И.—2710 Чл. бил. с-за ж.-д. № 43607 Дмитриева И. А. Больн. лист. № 222 Копейкина И. В.—2713. Чл. кн. «Вологж.» № 16825 Мезенцевой Л. А.—2714. Воин. кн. № 1566, уд. личн. № 0725489, чл. бил. с-за СТС № 6503 Румянцева Д. А.—2715. Чл. кн. «Вологж.» № 19486 Кульковой А. З.—2716. Чл. кн. «Вологж.» № 19485 Широких Н. Т.—2717. Бюллет. и кн. на корм. реб. Колыхановой З. В 2718. Чл. бил. с-за строит. № 9/2937 Королева Д. А.—2722. Уд. личн. и отпуск. бил. Левченко О. М.—2724. Квит. «Вологж.» на сахар — Зориной А. Г.—2725. Чл. бил. с-за транспорт. № 184304—Рокотова И. В.—2726. Воин. кн. и уд. личн. Капустина И. Е 2727. Воин. кн. и уд. личн Каштанова А. А.—2728. 2 чл. кн. грязовец. о. п. Борисовых А. П. и П. А.—2728. Уд. личн. № 1291 Егорова М. В.—2728. Профсоюз. кн. № 20027 Булиной А. П.—2728. Кон. кн. № 2 Курышова В. Д.—2728. Уд. личн. Хайдова В.—2728. Чл. бил. с-за СТС № 673 Федотовой —2728. Чл. бил. с-за строит. 2 наряда Волкирпичтреста на работу Гусева А. Л.—2730. Больн. бюл. № 224 и справка на повторн. курорт. леч. Шонорова А. П.—2791. Военноучет. карт. и уд. личн. Вьюгинова Е. Н.—2732. Красноарм. кн. Гаврилова Д. М.—2733. Уд. личн. Меркитана Н. М.—2735. Уд. лич. Мелешковой М. П. —2736. Личн. карт. Клубова М. Ф.—2737. Чл. бил. с-за водник., чл. бил. киев. орган. ВЛКСМ и студенческ. бил. киев. политехникума выдан. пут. сообщ. Стесиль Я. Е.—2739. Уд. личн. Осипова А. В.—2740. Кв. муз. маг. ТПО Сжд в приеме в рем. гармонии Евгеньева Д. И.—2741. Заб. кн. Волжелдортпо № 20022 Китаева Г. Ф.—274. Уд. личн. Красильникова И. В.—2744

Дадим стране 15 тысяч тонн корья

Для знающих экономическую географию известно, что наша страна настолько богата дубильными массивами, что стоит только энергично и правильно взяться за работу по заготовке корья, мы могли бы не только прекратить вывоз за границу десятков миллионов рублей для покупки экстрактов, но и сами стать экспортерами.

Один Северный край, обладая грандиозными лесными массивами и ивняками, может удовлетворить на 50 проц. потребность государственной кожевенной промышленности. Нужно только серьезно за это дело взяться, и план по краю по заготовкам корья будет выполнен.

К сожалению, не все организации, на которых возложена заготовка корья, осознали важность этой работы, несмотря на то, что на Вологодский и Няндомский округа возложено заготовить в этом году 15000 тонн елового и ивового корья или в семь раз больше, чем в прошлом году. Вологодский окрколхозсоюз, заключив договор с Союзкожей на 2500 тонн корья, передал этот договор для выполнения Вологдомаслосоюзу, последний в самый момент практической работы по выполнению плана решил отказаться от заготовки корья, что ставит под угрозу выполнение заданий.

Многочисленные постановления окрисполкомов, коллегии РКИ, окрторготделов об исключительной важности выполнения преподанных планов корьевых заготовок—*проходят мимо* ушей названных организаций.

Совершенно ясно, что если органы контроля не обратят сугубое внимание и не заставят всех заготовителей по-большевистски взяться за это дело срыв корьевых заготовок неминуем.

М. Клейнман.

КОГДА МОЖНО ПРОДАВАТЬ И ЗАКЛАДЫВАТЬ ОБЛИГАЦИИ?

ЗАКОН ПРАВИТЕЛЬСТВА О ГОСЗАЙМАХ НЕ ДОШЕЛ ДО КОМИССИЙ ГОСКРЕДИТА

Порядок изменения системы государственного кредита до сих пор не дошел до низовых комиссий содействия по госкредиту и до держателей государственных займов.

Закон правительства от 21—23 февраля говорит ясно, что ОБЛИГАЦИИ ЧЕТЫРЕХ ПРЕДЫДУЩИХ МАССОВЫХ ЗАЙМОВ: ПЕРВОГО, ВТОРОГО И ТРЕТЬЕГО ИНДУСТРИАЛИЗАЦИИ И УКР. КРЕСТ. ХОЗЯЙСТВА С КОТИРОВКИ СНЯТЫ. Залог и продажа их производится ТОЛЬКО С РАЗРЕШЕНИЙ комиссии содействия по госкредиту.

Некоторые займодержатели города подают заявления о разрешении продажи или залога облигаций прямо в окружную комиссию (окрФО), минуя комиссии при своих коллективах. Это неверно.

На-днях в окрФО пришел крестьянин М. ДОЛГИРЕВ, из Ершовского сельсовета, Свердловско-Сухонского района, за разрешением продать ему пятирублевую облигацию. На вопрос к Долгиреву:—был ли он в сельской комиссии содействия при своем сельсовете—он ответил: я первоначально пришел в сельсовет, но председатель Першин сказал, что «тебе от нас ничего не надо, вот тебе удостоверение личности и дуй в Вологду, там продашь». Это ли не головотяпство?

Городские комиссии в большинстве случаев выносят отказы, не считаясь с наличием действительно крайней нужды займодержателя.

ПРИ РАЗБОРЕ ЗАЯВЛЕНИЙ НЕ ДОЛЖНО БЫТЬ ЗАЖИМА, ЕСЛИ НАЛИЦО ЕСТЬ ВЕСКИЕ ОБСТОЯТЕЛЬСТВА.

Займодержателям в свою очередь также не следует злоупотреблять подачею заявлений, как это сделал один из врачей г. Вологды, получающий большую зарплату, просит разрешить ему продажу облигаций на довольно кругленькую сумму.

Такого рода заявления должны подвергаться широкому общественному контролю, но к сожалению этого контроля еще нет.

А. Ф.

Гинтовт не хочет выкупать облигации

По коллективу сотрудников вологодского ГРК ВКП(б) на 3-й заем индустриализации подписался тов. **Гинтовт Л. И.** Гинтовт имеет задолженность по очередным взносам уплаты за облигации за 3 месяца.

Согласно п. 7 условий оплаты облигаций по коллективной подписке, он лишается права на облигации и дохода от них в виде выигрышей и процентов.

На бесконечные просьбы погасить задолженность или вернуть закрепительные талоны на неоплаченную им сумму Гинтовт отвечает «завтраками».

Попова.

Организуем пионерский санаторий

ПРИНИМАЙТЕ ВЫЗОВ РОКК

Медикопионерская секция окркомитета РОКК внесла в окружную лагерную комиссию при окружкоме ВЛКСМ на организацию пионерского санатория сто рублей и вызывает окружной комитет РОКК, окрздравотдел, ОДД, ЦРК «Вологжанин», Деткомиссию, окрОНО, Северосоюз, ТПО, Северолес, Маслосоюз, Швейпром, Артельсоюз, ВРЗ, ТЧ13, Текстильторг, спиртозавод, пивозавод, «Красный Пахарь», кожзавод и редакцию «Красный Север».

Познай свой край

КРАЕВЕДЧЕСКАЯ ЛИТЕРАТУРА

В вологодском обществе краеведения продаются следующие книги:

Журнал «Север» компл. 5 книг 1 р.

Журнал «Северный край», компл. 3 кн. . . . . — 40 к.

Брош. «О колхозах Вологодского округа» . . . . . — 25 к.

Журн. «Спутник краеведа» компл. 4 кн. . . . . 1—00 к.

П. А. Кадников—«Тотемский соленосный район и его курортное значение . . . . . — 15 к.

Календарь природы . 100—к.

Лаче-Кубенский водный путь и его значение . . . . . — 25 к.

Труды Вологодского О-ва Изучения Северного края . . . — 40 к.

П. А. Дилакторский. Опыт указателя литературы по Северному краю с 1766 до 1904 г. . . . . — 40 к.

Перспективы развития целлюлозной промышленности на Севере 25 к.

Бюллетень С.-В. областного бюро краеведения . . . . . 35 к.

Белизин. Главнейшие вредители с.х. растений: [1]) Поле—30 к., [2]) Огород—30 к. [3]) Лес—30 к., [4]) Сад—30 к.

С заказами обращаться непосредственно по адресу: Вологда, Кремль, общество краеведения.

Книги могут быть даны и на комиссию

Общество краеведения.

День печати в городе

НА СНИМКЕ: общий вид конференции рабкоров и читателей в большом зале окружной библиотеки.

ВОЛОГОДСКИЙ ДЕНЬ

БЛАГОУСТРОЙСТВО ГОРОДА И РАБОЧИХ ПОСЕЛКОВ

Горкомхоз наступающим летом приступает к большим работам по благоустройству города. Начаты работы по устройству подъездного пути к новому железо-бетонному мосту. Подъезд пройдет по Чернышевской ул. до пересечения с Леонтьевским ручьем. На ряду с этим приступают к работам по укреплению берега реки Вологды в районе музейной горки. Особенное внимание уделяется благоустройству рабочих окраин. На Леонтьевской и Еремеевской улицах будет проведена осушка заболоченных участков—на протяжении 985 метров будут проложены водосточные трубы, старые трубы капитально ремонтируются. Во всех фабрично-заводских пригородных поселках приступают к постройке новых тротуаров, общим протяжением в 10.660 метров. Решено провести капитальный ремонт мостовых по всем улицам рабочих окраин. Восстанавливается бульвар на ул. Свободы.

Уголок живой природы в саду ВРЗ

Рабочий сад ремонтного завода (б. архиерейский) в этом году обогащается новым уголком живой природы. Окружной музей переносит в пруды сада всех водоплавающих птиц. При музее устанавливаются новые аквариумы, в которых будут собраны все породы рыб с озер и рек Вологодского округа.

Установка плотов для полоскания белья

Горкоммунотделом устанавливается 14 плотов на реке Вологде для полоскания белья.

ПРИТОК РАБОЧЕЙ МОЛОДЕЖИ В ФИЗКУЛЬТУРНЫЕ КРУЖКИ

В связи с наступающим летним спортивным сезоном — значительно увеличился приток рабочей молодежи в физкультурные кружки. На ВРЗ за последнее время, вступило 30 чел., медсантруд—15, печатников и металлистов—25. 5-го мая состоялось открытие летнего спортивного сезона по массовым играм.

Через месяц приедет в Вологду опереточная труппа

По приглашению УЗП в Вологду проездом из Архангельска прибывает в начале июня на двухнедельные гастроли опереточная труппа, под управлением режиссера Кригель. В репертуаре—«Сильва», «Свадьба Марион» и четыре новых, впервые ставящиеся на сцене вологодского театра музыкальных комедии.

Гастроли детского театра марионеток

9, 10 и 11 мая в городском театре пойдут спектакли ленинградского театра марионеток. Стоимость детских билетов от 10 до 40 копеек, а взрослым от 25 до 1 р. 50 копеек.

Касса открыта во все дни спектаклей.

Погода

По данным метеорологической станции общества Краеведения).

Состояние погоды в 1 час дня вчера (6 мая): температура воздуха 4,1° (по цельсию), ветер—западо-северо-западный, осадков нет, пасмурно.

Ожидается погода на сегодня (7 мая): все еще холодная.

Замкнутый Автодор

Вологодское общество Автодор все еще остается замкнутой, мертвой организацией.

Правда, общество постепенно растет, сейчас оно насчитывает 170 членов, но практическая работа организации все же крайне бесцветна, нет ни одного мало-мальски значительного достижения.

Что сделано за последние месяцы? Очень немного: организованы курсы помощников десятников, осенью предполагается открыть курсы шоферов, и это пока все. Этим деятельность общества исчерпывается.

Никаких более значительных мероприятий по улучшению дорожного сообщения общество даже не намечает, отговариваясь неимением средств.

Общество смогло бы сделать гораздо больше. Оно могло бы значительно усилить себя энергичной вербовкой членов в районах, где в большинстве о деятельности Автодор имеется слабое понятие.

Хромает охрана труда

Совещание при окрпрокуратуре отметило в ряде отраслей промышленности округа, особенно на суконских предприятиях, рост несчастных случаев. Дело охраны труда поставлено скверно. Администрация фабрик и заводов почти ничего не делает для улучшения условий труда рабочих. Совещанием принят ряд мер к оздоровлению условий и охраны труда рабочих на предприятиях.

ПИСЬМО В РЕДАКЦИЮ

Внимание рабфаковцев

В порядке социалистического соревнования я предпринял большую работу по исследованию половой жизни учащейся рабочей и крестьянской молодежи, и для этой цели остановил свое внимание на рабфаке, количественный и умственный состав учащихся которого вполне отвечает задачам этой работы.

Слушателям рабфака были розданы анкеты с 35 вопросами, ответы на которые должны были составить весьма ценный материал для предпринятой мною научной работы.

Однако далеко не все рабфаковцы и рабфаковцы отнеслись к этим анкетам с должным и серьезным вниманием, и значительное большинство их не возвратило заполненные анкеты (подписи на них не требуется).

Энергичная просьба к ним—выполнить эту важную задачу возможно скорее.

Доктор **Содман-Михайлов**

ПРИБОЙ

Так называется сельско-хозяйственная артель в селе Прилуки, Вологодского района, находящаяся в пяти верстах от Вологды. Председатель артели тов. Лыткин рассказывает:

—Артель организовалась два месяца назад. Сразу в нее вошло 163 хозяйства...почти полностью все Прилуки и соседняя деревня Выпрягово. Конечно, такой «успех» можно объяснить только нажимом некоторых чересчур усердных коллективизаторов Артель оказалась дутой. С появлением нового устава полторы сотни хозяйств из артели выписалось. Осталась только самая устойчивая часть из 33 хозяйств.

Вечером собрание. На повестке дня важнейшие вопросы: постановление ЦК о льготах колхозам, план сева...

Докладывает тов. Лыткин:

—Землеустройство закончено, семена есть. Отводится значительная площадь под огород. В артели будет 70 парников. Отводится: 3 га под капусту, 1 га под турнепс, 1 га под свеклу, 6 га под картофель и т. д

—И малина будет у нас...—сообщает один из колхозников. Отводим специальное место под нее... хотим как следует поставить это дело.

Хуже с тягловой силой. Лошадей мало.

—Нужен будет трактор. Надеемся, что МХИ поможет.

У артели имеется 1340 рублей, полученных за удобрение земли, отошедшей для аэродрома. Эти деньги артель затрачивает на сельско-хозяйственные машины и орудия. Артельщики решили открыть общую столовую и детскую площадку.

* * *

Артель имеет общий скотный двор, пять быков производителей, 60 голов телят, законтрактованных Маслосоюзом.

—Телята у нас замечательные,—говорит скотник, открывая скотный двор.

—Коров обобществлено только две. Одна корова... подарена попадьей.

—Как подарена?..

—Да вот так—и член артели Глушицкий рассказывает историю с поповской коровой:

—Поступило к нам в правление заявление от попадьи: так и так, мол, желая помочь колхозу, могу сдать без всякой платы на общий скотный двор колхоза свою корову... Ну, мы подумели—подумали: почему не взять корову? И взяли!

—А если бы сама попадья пожелала вступить в колхоз, вы бы тоже взяли ее?

—Пожалуй бы, не взяли... Ошибка у нас получилась с этой коровой... Уж больно много разговору было про это: мол, попадья корову колхозу подарила.

* * *

Ошибки и перегибы, допущенные в колхозном строительстве, старался использовать классовый враг—кулаки и подкулачники. Они пробирались в колхозы с целью подорвать их изнутри. Не мало проскользнуло кулаков и подкулачников и в артель «Прибой» в начале ее организации.

—В артели сразу дело не клеилось—говорят колхозники.—Артель была похожа на какой-то пересыльный пункт: то входили в нее, то выходили. Кулак старался взять под свое влияние середняка:

—Объегорят тебя там... Не ходи...

И середняки колебались. Входили в артель, выходили обратно. Кулаки ждут случая и сейчас навредить артели, но теперь уж на бедняка и середняка повлиять трудно...

—Мы уж теперь из артели не выйдем...—заявляют колхозники. Нас теперь кулак не проведет... Знаем, куда он гнет...

* * *

Ленинградский рабочий, командированный в сельсовет райкомом партии для ликвидации прорывов и перегибов, разъяснял колхозникам последнее постановление ЦК и статью тов Сталина «Ответ товарищам колхозникам». Докладчика внимательно слушали, изредка поддакивали:

—Верно.

—Правильно.

—Нельзя в колхоз силой...

После доклада—вопросы, предложения.. В постановлении записали: —Льготы колхозам укрепят колхозное строительство .. Обеспечат дальнейший рост колхозов на основе полной добровольности...

И дальше:

—Всем колхозникам повести разъяснительную работу среди неорганизованной в колхоз бедняцко-середняцкой массы о преимуществах коллективного хозяйства...

* * *

Разбирались заявления:

—...«Как я есть середняк и вышел из артели по своей несознательности, то прошу меня принять в артель обратно».

—Как, товарищи?

—Принять!

—Старательный мужик!

—Возражений нет против приема?

—Нет!

—Пиши секретарь: Тугарина принимаем.

—А вот заявление Коробова.

—Тоже принять, знаем—бедняк...

Артель пополняется новыми членами.

А. КОПЫЛОВ.

СУД И БЫТ

„Активисты"

М. М. Перевязкина, дочь торговца и церковного старосты, сумевшая в свое время обманным путем войти в ряды партии, была последнее время секретарем мосеевской ячейки ВКП(б) в Тотемском районе и председателем сельрабочкома.

Долгое время она считалась активисткой, беззаветно преданной партии и делу рабочего класса. Свое подлинное лицо эта активистка показала лишь, в работе по проведению раскулачивания.

Раскулачивая кулака Гладковского она присвоила имущество: кровать клеенку, самоварную трубу, кадку с брусникой, ящик с клюквой, подушку, матрац, скатерть и ряд других вещей из домашнего обихода.

Не менее «усердно» гражданка Перевязкина работала и по коллективизации. Для проведения «сплошной коллективизации» она применяла свой особенный метод. Составляла на деревенских собраниях списки желающих вступать в колхоз, она одновременно с этим для «устрашения» составляла списки на отказывающихся вступать в коллектив. Когда кр-не спрашивали ее с какой целью составляется последний список, Перевязкина отвечала:

— А это я выясняю, кого мы будем на кочки выселять.

Метод оказался «удачным». В колхоз, после такого объяснения, приток новых членов возрастал ежесекундно.

Рядом с Перевязкиной на скамье подсудимых очутился и работник того же сельсовета—Долговский. Он арестовал одного бедняка по подозрению в укрытии кулацкого имущества И после этого «подвига» напился и катался по деревне на кулацкой лошади.

Перевязкину окрсуд приговорил к 3 годам лишения свободы, а Долговского к 6 мес. принудительных работ.

Отв. редактор Б. ТЕПЦОВ.

Окрлит № 492. Типография № 2 Полиграфического Треста «Северный Печатник» Заказ