ГОД ИЗДАНИЯ ДЕВЯТЫЙ.

КРАСНЫЙ СЕВЕР

ежедневная газета.

Орган Вологодских: Губком. Комитета ВКП(б) Губ. Исполнительн. Комитета С. Р. Кр. и Кр. Деп. и Губ. Совета Профессиональных Союзов.

АДРЕС РЕДАКЦИИ: Вологда, Урицкого, 2.
КОНТОРЫ: Золотушная наб., 7.

ТЕЛЕФОНЫ: редакции—1-90. конторы—3-45. редактора—1-92.

ПРОЛЕТАРИИ ВСЕХ СТРАН, СОЕДИНЯЙТЕСЬ

№ 99—(2387). | Среда, 4 мая 1927 г. | Цена 5 коп.

ПУБЛИЧНАЯ БИБЛИОТЕКА

СЕГОДНЯ В НОМЕРЕ.

По всем городам СССР день первого мая трудящиеся ознаменовали многочисленными демонстрациями и открытием новых фабрик, детских домов, клубов и т. д.

По сообщению газеты «Шанхай-Таймс» китайские военные власти произвели обыски на территории международного settlementa в Шанхае.

В одной из угольных шахт штата Западная Виргиния произошел взрыв. Есть человеческие жертвы.

В Москве открылся VI Всероссийский с'езд здрав отделов.

15 лет „Правды".

День печати — 5 мая — в этом году совпадает с 15-летием газеты «Правда». Это делает нынешний праздник печати вдвойне значительным.

Вся жизнь и работа первой открытой большевистской газеты неотделима от истории большевистской партии. 15 лет «Правды» это 15 самых главных лет истории коммунистической партии.

Теперь, когда каждый уезд имеет свою рабочую или крестьянскую газету, многие забыли, как было раньше, до революции.

Появившаяся в 1912 году, «Правда» была первой разрешенной большевистской газетой. Это была единственная газета, которая шла против царизма и день за днем подготовляла дело революции. Кругом вся печать находилась в руках крупной буржуазии, помещиков, заводчиков. Деревня совсем не знала и не видела газет, не считая разных черносотенных «сельских» и «церковных вестников», выписывавшихся той или другой волостью или церковным приходом.

С появлением ежедневной «Правды» пролетарий получил свою газету, которая для него стала всем: и руководителем, и советчиком и другом. По всей России появились подписчики «Правды». Газету с нетерпением ожидали на каждой фабрике, заводе, в каждой шахте, в самых забытых углах. Она стала попадать также и на село. Читатели «Правды», число которых быстро росло, собирали между собой по копейке, производили отчисления от жалования и посылали в Питер своей газете на покрытие штрафов. Царское правительство беспрерывно подвергало «Правду» штрафам и преследованиям то за статьи, то за рабочие письма. Преследовалась не только газета, но и подписчики ее. За каждым читателем «Правды» следили. Газету это не сломило, а сделало более закаленной. Голос «Правды» звучал все сильней.

С первого дня в газете принимал участие весь центральный комитет большевиков во главе с Лениным, который из-за границы посылал в нее статьи и письма. Ленин следил внимательно за каждым номером газеты. По идее Ленина газета связалась при помощи рабочих корреспонденций и писем со всеми заводами, фабриками, шахтами, рабочими союзами. Так создались первые многочисленные кадры рабкоров. Письма рабочих занимали первое место в «Правде». Она составлялась руками рабочих, писавших в свою газету ежедневно от станка завода, фабрики и мастерской. В этом и была главная сила «Правды». Пролетарии были связаны со своей газетой самой кровной связью. Эта связь с сотнями тысяч, с миллионами росла из месяца в месяц.

Как в царские годы, так и в дни керенщины «Правда» была боевым штабом большевиков. Отсюда шла организация рабочих и революционных крестьян, отсюда посылалась на места нелегальная литература. Здесь принимались важнейшие решения. Изо дня в день со страниц «Правды» звучал призыв к борьбе с царским строем, с помещиками, с буржуазией. Газета не переставая клеймила предательскую работу меньшевиков, эсэров и других.

После Октябрьской революции «Правда» продолжает свою огромную организаторскую и воспитательную работу. Рядом с ней выросли другие местные «Правды», которым она расчистила путь своей работой в царское время и после Февральской революции Теперь наша большевистская печать превратилась в могучую силу. Голос ее проник повсюду. Она выходит на языках всех народностей. Среди множества газет, покрывших весь СССР, «Правда» справедливо возвышается, как первая газета Союза, как неутомимый и закаленный борец за ленинское дело. Она продолжает свою неустанную работу по воспитанию пролетариата и крестьянства, по руководству и организации миллионных масс.

Взрыв в угольных шахтах.

УБИТО 16 ЧЕЛ., ЗАСЫПАНО—77.

НЬЮ-ЙОРК, 2 мая. Взрывом в одной из угольных шахт штата Западная Виргиния убито 16 человек. Кроме того обвалом засыпано 77 человек, судьба которых пока неизвестна.

Ночное воздушное сообщение.

БЕРЛИН, 2 мая. Сегодня отрылось ночное воздушное сообщение Берлин—Данциг—Кенигсберг. Первый аэроплан вылетел в 3 часа ночи и снизился в 7 час. 20 минут утра в Кенигсберге.

Первое мая в Вологде.

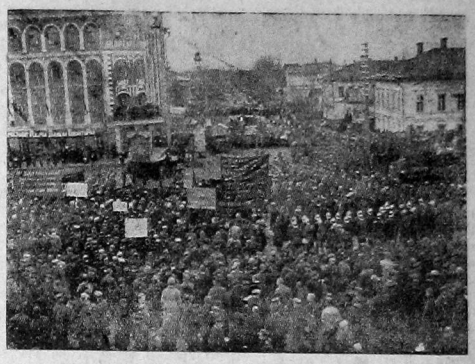

Демонстрация перед Дворцом Труда.

Как прошло празднование 1 мая.

В Англии первомайские демонстрации и митинги были многочисленнее прежних лет.

На улицах Варшавы полиция избивала демонстрантов. Арестовано около 150 человек

С исключительным воодушевлением.

В АНГЛИИ.

ЛОНДОН, 2 мая. **Первомайские демонстрации в Лондоне численностью превзошли демонстрации предыдущих лет.** Митинг в Гайдпарке (место массовых митингов в Лондоне), **в котором приняло участие 100 тысяч человек, прошел с исключительным воодушевлением.** Процессия, двигавшаяся к Гайдпарку, растянулась на мили. Все выступавшие на митинге ораторы уделяли много внимания законопроекту о профсоюзах и положению в Китае. **Лозунги компартии вызывали живой отклик;** так, например, тов. Поллит, выступавший на митинге в Альберт-холле, **вызвал бурю аплодисментов призывом к всеобщей забастовке для борьбы с законопроектом о профсоюзах.**

Одновременно организованные в Лондоне правым крылом рабочей партии рабочие демонстрации **привлекли весьма мало участников.**

Полученные из разных пунктов Англии сообщения гласят, что **первомайские демонстрации повсюду были беспримерно многочисленнее прежних.** В Глазго в демонстрации приняли участие **40 тысяч человек.** В Манчестере **10 тысяч.**

В Варшаве.

ВАРШАВА, 1 мая. В виду проливного дождя первомайская демонстрация в Варшаве была сравнительно малочисленна. Несмотря на противодействие полиции **коммунистическая часть демонстрации была больше пепезовской** (В демонстрации ППС приняло участие 4.000 человек, в демонстрации коммунистов—7.000).

Около английского посольства наряды конной и пешей полиции **напали на демонстрацию комсомола, рассеяли демонстрантов и ранили несколько человек, произведя более 50 арестов. Полиция избивала демонстрантов ружейными прикладами.** Попытки фашистов разбить коммунистическое шествие закончились неудачей. На состоявшемся на площади митинге выступали коммунистические депутаты сейма Сохацкой и Варский. **Пепезовские боевые дружины открыто сотрудничали с полицией.** Отдельные части коммунистической демонстрации направились в рабочие районы Варшавы. Большая часть коммунистической демонстрации подошла к зданию Павьякской тюрьмы, где **произошло столкновение демонстрантов с полицией и фашистами. Арестовано около 100 демонстрантов.**

Самая многочисленная—коммунистическая демонстрация.

ПРАГА, 1 мая. В первомайских демонстрациях в Праге участвовал социал-демократы и коммунисты. Рабочие и служащие **трамвая демонстрировали отдельно в знак протеста против попытки правительства сорвать их первомайский праздник. Самой многочисленной была коммунистическая демонстрация.** В ней приняли участие массы рабочих, молодежь и организованные пионеры. коммунистическая демонстрация проходила под лозунгами **«Да здравствует китайская революция», «Мы требуем признания СССР»** и др. Полиция изорвала некоторые коммунистические плакаты, изображавшие членов чехословацкого правительства.

В Америке.

НЬЮ-ЙОРК, 1 мая. Первомайские демонстрации, устроенные компартией, прошли повсеместно **под знаком обличения американского империализма и под лозунгом освобождения Сакко и Ванцетти. В Лос-Анжелосе полиция разогнала демонстрацию и арестовала многих участников ее. В Нью-Йорке полиция демонстративно охраняла жилища миллионеров, церкви и банки;** инцидентов не было. Некоторые деятели американской федерации труда опубликовали обычные заявления против устройства демонстраций.

В гавани было сосредоточено огромное количество боевых судов. Эта демонстрация вооруженной силы была организована в целях содействия империалистической пропаганде и агитации за увеличение ассигнований на флот.

(Продолжение на 2 стр.).

Кому можно, кому нельзя.

Мост на границе Чапея (в Шанхае), закрытый для прохода китайцев. На мосту храна, и пара типичных обитателей иностранного квартала, которым «можно».

Варварское убийство 20 китайских студентов.

МОСКВА, 3 мая. В обращении к трудящимся мира Исполком МОПР указывает, что варварским убийством 20 китайских коммунистов движению китайских трудящихся нанесен тяжкий удар. «Палачи готовятся к новым ударам по революционно-освободительному движению страны. Исполком МОПР'а призывает всех трудящихся поднять свой голос в защиту китайского народа, рвущего цепи тысячелетнего рабства.

Дело моториста Тимощука.

МОСКВА, 3 мая. 6-го мая сего года в военной коллегии верховного суда СССР начнется слушанием дело старшего моториста 17-го авио-отряда Тимощука.

Тимощук обвиняется в том, что оказавшись после перелета со своим начальником Климом в Польше, он не принял никаких мер к оповещению полпредства СССР о своем нахождении в Польше, а также по предложению польских военных властей выдал им расписку о нежелании возвратиться в СССР и на допросах сообщил польским военным властям сведения, носящие характер государственной тайны.

Тимощук объяснил на следствии, что не принял никаких мер к оповещению полпредства СССР потому, что растерялся и не знал вообще, как в этом случае поступить. Сведения же военного характера он сообщил польским властям, так как боялся репрессий, содержания в тюрьме и проч.

Открылся 6 Всероссийский с'езд здравотделов.

МОСКВА, 3 мая. 3-го мая открылся 6-й всероссийский с'езд здравотделов

Как прошло празднование 1 мая.

(Продолжение)

Десятки тысяч демонстрантов.

ГЕЛЬСИНГФОРС, 1 мая. В организованном финляндским объединением профсоюзов первомайском шествии в Гельсингфорсе **принято участие около 10 тысяч человек с 54 знаменами**. Демонстранты несли плакаты с многочисленными лозунгами, в том числе с лозунгом «Долой тайное и явное вооружение». В одном из парков в центре города был устроен **митинг, в котором участвовало около 14 тысяч человек**. Выступающие со специально устроенных трибун ораторы **призывали к борьбе с военной опасностью и фашизмом, с требованием заключения гарантийного договора с СССР**. На зданием гельсингфорсского рабочего дома впервые с 1918 года развевается красный флаг. Устроенное одновременно социал-демократами шествие собрало **всего 900 человек**.

ДЕМОНСТРАЦИЯ В ЯПОНИИ.

200 человек арестовано.

ТОКИО, 2 мая. **Вчера в Токио в первомайской демонстрации участвовало около 15.000 рабочих в том числе около 1.000 работниц**. Общее число **арестованных** во время демонстрации достигает 200 человек., в том числе ряд видных деятелей японских профсоюзов. Полиция принимала **самые** решительные меры против ораторов, говоривших по поводу положения в Китае.

На всем пути демонстрации были **выставлены** наряды полиции—конной, пешей и на автомобилях. Сыщики, в штатском платье, находились в каждой группе демонстрантов. На состоявшемся перед выступлением митинге была принята **резолюция с требованием безусловного невмешательства Японии в китайские дела, свободы стачек и организаций для сельско-хозяйственных рабочих, установление 8-часового рабочего дня и др.**

В Осаке в демонстрации участвовало **20.000 рабочих**. В демонстрациях, состоявшихся в Киото, Кобе, Нагойя и других городах принимали участие наряду с рабочими и крестьяне.

28 апреля в Москву приехал полпред СССР в Пекине тов. Черных, отозванный советским правительством вследствие недавнего налета на наше полпредство в Пекине.

На снимке слева направо: т.т. Черных, Шустер (2-й секретарь полпредства), Битнер, (1-й секретарь), и консультанты полпредства—проф. Иванов и проф. Пергамент.

День 1 мая по РСФСР.

МНОГОЧИСЛЕННЫЕ ДЕМОНСТРАЦИИ. ОТКРЫТЫ И ЗАЛОЖЕНЫ НОВЫЕ ФАБРИКИ И КУЛЬТУРНЫЕ УЧРЕЖДЕНИЯ.

МОСКВА, 2 мая. Из всех городов РСФСР сообщают о многочисленных демонстрациях в день 1 мая проходивших под лозунгом помощи Китайской революции.

В Иваново-Вознесенске 1 мая состоялась закладка новой текстильной фабрик.

В Нижнем Новгороде открыта вторая в Советском Союзе фабрика-кухня, а также новые рабочие поселки. В Выксе заложен большой рабочий дворец.

В Новороссийске состоялась закладка мощной районной электростанции в 22 тысячи киловатт.

В Ингушетии, Осетии, в аулах состоялись массовые шествия и областные скачки с премиями.

В первомайской демонстрации в **Томске** участвовало около 100 тысяч человек.

В Ялтинском округе торжественно пущена на руднике Белуха обогатительная фабрика вольфрамита.

В Омске состоялась закладка здания клуба металлистов.

В Брянске состоялась закладка двух крупных зданий—дома банков и промышленности, а также жилого дома горсовета.

В Бежеце произведена торжественная закладка Дворца Культуры для рабочих завода «Профинтерн». Аналогичные сообщения получены и из других городов.

Первое мая по СССР.

МОСКВА, 3 мая. Из ряда городов Союза получены сообщения о проведении первомайского праздника. Трудящиеся Харькова ознаменовали первое мая открытием ряда детских домов, интернатов для беспризорных, ясель, общественных кухонь и т. д.

В Минске открылось много новых яслей, амбулаторий и цехов на предприятиях.

В Одессе состоялась закладка большого клуба металлистов и закладка ряда культурных учреждений.

В Сталине после демонстрации Осоавиахим организовал показательный химический бой.

ОТ ФЕВРАЛЯ К ОКТЯБРЮ.

КАЛЕНДАРЬ РЕВОЛЮЦИИ.

4 АПРЕЛЯ 1917 ГОДА.

Центр. Ком. Росс. Соц.-Демокр. Раб. П. (большевиков), обсудив положение, создавшееся в Петрограде в связи с нотой Милюкова, постановил, чтобы все партийные ораторы и агитаторы опровергали ложь буржуазных газет, что будто-бы большевики в настоящий момент грозят гражданской войной. Сейчас, когда пр-во не смеет применять насилия над массами, пока массы рабочих и солдат свободно выбирают и смещают все власти, в такой момент бессмысленна и дика всякая мысль о граждан. войне. «Чтобы узнать волю большинства населения в Петрограде необходимо тотчас устроить народное голосование по всем районам Петрограда и его окрестностей по вопросу об отношении к ноте пр-ва, о поддержке той или иной партии, о желательности того или иного Врем. Правительства».

В Петрограде в течение всего дня происходили манифестации, митинги и демонстрации. Рабочие демонстрации шли под лозунгами: «Да здравствует III Интернационал!», «Да здравствует социализм!», «Долой Временн. пр-во!», «Да здравствует власть Сов. Р. и С. Д.!». Демонстрации сторонников Врем. пр-ва несли плакаты с надписями: «Да здравствует П. Н. Милюков!», «Арестовать Ленина», и пр. Между демонстрантами произошли столкновения, в результате которых были убитые и ранены».

Исполком Петр. Совета разослал телефонограмму исполкомам Советов Р., С. и М. Д. Кронштадта, Царского Села, Ораниенбаума, Гатчины, Сестрорецка, Павловска и др. с просьбой не отправлять в Петроград воинских частей и отрядов без прямого письменного приглашения П. С. Р. и С. Д.

Исполком Петр. Совета послал радиотелеграмму во все Советы Раб., Солд. Депутатов и армейские и флотские Комитеты, в которой сообщил о своем отрицательном отношении к ноте Милюкова, относительно которой ведутся переговоры с Врем. пр-вом. Советы и комитеты призываются воздержаться от самостоятельных выступлений.

Вр. Пр-во опубликовало разъяснение по поводу ноты Милюкова с указанием на то, что это разъяснение будет передано послам союзных держав.

Исполн. К-т Петр. Сов. Р. и С. Д. большинством 34 голосов против 19 принял постановление считать инцидент с нотой от 1 мая, после сделанных правительством разъяснений, исчерпанным, при чем признал необходимым принять немедленно решительные меры к усилению своего контроля над деятельностью Временного пр-ва и в первую очередь над деятельностью министерства по иностранным делам: без предварительного осведомления Исполн. Ком. не должен издаваться ни один крупный политический акт и состав дипломатического представительства России должен быть радикально изменен.

В связи с событиями в Петрограде, в Москве происходили демонстрации под лозунгами: «Долой Временное Правительство!», «Долой Милюкова!»

ПЛАН ПРОВОЗГЛАШЕНИЯ РАБОЧЕЙ ДИКТАТУРЫ

ЛОНДОН, 2 мая. Выступая в Сванси, секретарь союза транспортных рабочих Бэвин заявил: «У меня имеются сведения, что в лондонских клубах уже давно идет дискуссия по поводу того, как предотвратить возможность возврата рабочей партии к власти в Англии. Если законопроект о профсоюзах окажется неподходящим для этой цели, то имеется другой план, предусматривающий провозглашение в Англии рабочей диктатуры. На карту поставлен не только трад-юнионизм, но и демократия».

За совместную политику в Китае.

Выступление японской либеральной газеты.

ТОКИО, 29 апреля. Газета «Нан-Ниця» (либеральная) требует, чтобы правительство немедленно избрало знающего министра иностранных дел, **который сумел бы разрешить китайскую проблему совместно с Россией.**

«Внешняя политика партии сейюкай,—пишет далее газета,—была ошибочной потому, что она стремилась разрешить китайскую проблему отдельно от России». Газета заявляет, что она ни в каком случае не может согласиться с политикой нового кабинета, намеченной в заявлении Танака: «Кабинет партии сейюкай,—пишет газета,—думает, что большевизация Китая есть основа, связывающая Китай и Россию, и что если нет движения за большевизацию Китая то китайская проблема может быть отделена от русского вопроса. Такая точка зрения ошибочна. **Ключ к разрешению китайской проблемы может быть найден только в России, независимо от того, существует ли в Китае большевистское движение или нет. Русско-японское соглашение спасло Японию от полной изоляции. Другими словами это означает, что нет другой страны в мире, с которой надо было бы сговориться о политике в Китае, кроме России»**

Борьба продолжается.

ШАНХАЙ, 2 мая. Газета «Шанхай Таймс» сообщает о военных действиях между войсками Чан-Кай-Ши и уханского (революционного) правительства в районе Цау-Цяяна и Нан-Чана.

ОБЫСКИ В ШАНХАЕ.

ШАНХАЙ, 2 мая. По сообщению газеты «Шанхай Таймс» китайские военные власти совместно с муниципальной полицией произвели ряд обысков на территории международного сеттльмента в Шанхае и арестовали «известного коммуниста и рабочего агитатора Хо-Да-Дуня, являющегося виновником забастовки в Шанхае». Китайская полиция обвиняет Хо-Да-Дуня в связи с Ханькоу и в попытках вызвать новую всеобщую забастовку в Шанхае, для чего из Ханькоу якобы приехали в Шанхай «известные коммунисты». **Хо-Да-Дуню угрожает смертная казнь.**

ВВОДЯТ ВОЕННУЮ ЦЕНЗУРУ В ШАНХАЕ.

ШАНХАЙ, 2 мая. Китайские военные власти ведут с китайскими журналистами переговоры о введении цензуры в Шанхае.

Газетный треугольник.

(Ко дню печати).

Для многих газета — только печатный лист бумаги, вмещающий кучу всяких новостей, разъяснительных статей, полезных советов, справок и т. д. Между тем, газета является сложной системой общественных связей. Газета—прежде всего орудие организации масс. Газета—средство связи партии с массами.

Но газета и сама по себе есть очень сложное общественное явление; тем более это относится к советской газете.

Буржуазная газета в основном представляет простую связь: газета —читатель. В советской газете эта связь усложняется.

В настоящее время немыслимо существование советской газеты без многочисленных кадров рабселькоров. Советская газета имеет уже и совершенно иные формы связи с читателем, чем те, какие имела и имеет капиталистическая газета. Капиталистическая газета дает в руки читателю очередной номер и на этом связь ограничивается. Правда, читатель буржуазной газеты иногда пишет в редакцию, иногда через газету обращается к общественному мнению, просит редакцию дать какой-либо совет или справку. Но все это для капиталистической газеты не характерно.

Советская же газета связывается со своим читателем крепчайшей связью в целях его (читателя) организации для участия в общественном строительстве. Мы видим, что по мере развертывания социалистического строительства газета приобретает все большее значение, как орудие вовлечения масс в это строительство, организации масс в процессе строительства, мобилизации внимания и усилий масс на решающих задачах.

Газета уже не ограничивается организацией вокруг себя многочисленных кадров рабселькоров,—она идет к читателю, собирает своих читателей и обсуждает с ними уже не на страницах газеты, а в непосредственном живом общении,—те или иные вопросы строительства.

Советская рабочая газета идет даже дальше,—она вовлекает в орбиту своего воздействия самые широкие слои рабочих, при чем делает это не только чисто газетными методами. Что из себя представляют те производственные смотры, которые сейчас проводятся многочисленными газетами по всему Союзу? Это уже не только организация рабкоров, не только организация читателей, это—действенная мобилизация газетой рабочих масс вокруг рационализации производства. Всю эту работу наша советская газета в состоянии проводить потому, что она является четко-выработавшейся системой: редакция — рабселькор —читатель.

Какое назначение имеют в этой системе отдельные ее звенья? Основным организующим ядром является редакция. Задачи редакции отнюдь не заключаются только в том, что она собирает направляемый к ней материал, систематизирует, обрабатывает его и выпускает в виде газетного номера. Редакция не только организует материал в газете,—она организует многочисленные кадры рабселькоров, воспитывает их политически на работе в газете, через рабселькоров (в газете и вне, в массовой работе) организует рабоче-крестьянские массы. Редакция ведет работу не только над мертвой бумагой, но и с живыми людьми — рабселькорами, организует их в передовые, сознательные группы.

Отсюда вытекает и основная роль рабселькоров. Рабселькоры не являются лишь поставщиками материала для газет. Газета для рабселькора является не только средством участия в строительстве. Газета их объединяет, воспитывает, ставит вопросы, задачи, направляет внимание в ту или другую сторону. Смысл рабселькоровской работы в том, что рабселькоры помогают организации масс, выявлению недостатков строительства, учету достижений, помогают партии и власти ориентироваться в нуждах, запросах, мнениях многомиллионного социалистического коллектива.

Роль читателя в советской газете не является пассивной, в советском обществе сам читатель принимает участие в создании газеты через рабселькоров, через читательские конференции и через многие другие формы связи с газетой. В последнее время все больше газета становится на путь организации читателя не только через воздействие средствами печатного слова, но и непосредственно, через живую связь. Газета созывает собрания читателей по самым разнообразным вопросам, организует обмен мнений, всесторонне собирает опыт масс и потом этот опыт реализует или через газету или путем непосредственного сношения с теми или иными учреждениями или организациями.

Газета доподлинно организует читателя в процессе повседневной строительной работы.

Исполнились слова Ленина, сравнивавшего газету с лесами, помогающими сноситься строителям в процессе работы. Наша газета действительно является лесами вокруг строящегося здания социализма. Газета есть система крепких связей редакции, рабселькоров и читателей. Цель и назначение этой системы—организация масс для непосредственного участия в социалистическом строительстве.

ВЛАДИМИРСКИЙ.

Первое мая в Вологде.

Праздничное лицо мая город выразил накануне вечером Все улицы приветливо улыбнулись красным нарядом знамен и электрических огней...

Гигантский серп и молот с Дворца Труда ярким заревом метнулся по площади, а с балкона горсовета вырвалось хриплым баском:

— Алло... аллоо... слушайте... говорит Москва.!.

Первое мая. Солнечное утро. Со всех концов, разбросавшись цветными вереницами, двигались колонны... Улицы потонули в звуках революционных песен ритмически переплетающихся в одно коллективное, мощное трудовое дыхание тысяч людей:

Смело мы в бой пойдем
За власть Советов!..

Идут боевые шеренги Красной армии. Громыхает по мостовой орудиями артиллерия. За ней нескончаемой лентой профсоюзы, отряды пионеров, школьники, красные физкультурники...

Сегодня площадь Революции не вмещает всех собавшихся и колонны раскинулись на Советском проспекте к Каменному мосту и по улице Володарского...

— Эх бы, эту церковь убрать,— кивает рабочий на «Николу». Все равно зря стоит, а из-за нее, народу развернуться негде.

— Правильно. И площадь была бы для города—красота!..

Под звуки «Интернационала» все смолкает. Команда: «смирно» и представители X дивизии, председатель губисполкома, секретарь губкома ВКП(б), председатель губпрофсовета принимают парад. Затем, по площади несутся мощные коллективные слова красной присяги. Тов. Маслов читает текст, повторяемый красноармейцами.

Выступающие на митинге с приветствиями секретарь губкома ВКП(б), председатель губисполкома, губпрофсовета, от Ленинского комсомола сказали собравшимся, какое великое значение имеет майский праздник... Рассказали о событиях в Китае. О душителях революции, международных хищниках и о международном положении СССР...

— Первое мая—праздник труда!— Ярко бросается с полотнищ. Трудовой смотр вылился в единую пролетарскую симфонию весеннего праздника. Красочные лозунги говорят о великой солидарности трудящихся:

— В день первого мая мы шлем братский привет китайским рабочим.

— На интервенцию империалистов в Китае ответим еще большим сплочением наших рядов!.. Долой международных палачей и насильников посягающих на революционные завоевания трудящихся Китая!..

— В первомайский праздник трудящиеся СССР—шлют проклятие изменникам китайской революции!..

Четкой стальной поступью трудовые шеренги дефилируют по площади... гремят оркестры...

Печатники, инсценируя нелегальную типографию разбрасывают первомайские прокламации... С балкона несется:

— Да здравствуют красные профсоюзы!.. с площади: «ура».

А колонны демонстрантов все идут и идут. Громыхают тракторы, ползущие как черепахи. И «Фордзоновы». За ними племенные рысаки наших совхозов. Тысячи людей...

У Дома Искусств дешевая книжная ярмарка. Здесь за 10—20 копеек можно «выудить» из импровизированного бассейна в аквариума хорошую ценную книгу, и от желающих попытать «счастье» отбою нет...

В Ленинском саду, вокруг памятника вождя, рассыпались октябрята и пионеры. Играет оркестр.

В майском празднике город утонул во всей своей красочности. Тысячи людей разбросались по улицам, площадям, в садах, на бульварах. И когда стала надвигаться вечерняя синева, по улицам носились звуки музыки, неугомонный веселый говор, смех, а громкоговорители с Дворца Труда передавали московские вести...

ВАС. ЭНСКИЙ.

Т. Матвеев секретарь губкома ВКП(б) произносит речь перед демонстрантами

Предгубисполкома тов. Маслов произносит речь.

Как встречали праздник рабочие ТМВ?

В канун праздника, 30 апреля, в клубе ТМВ рабочие слушали доклад о значении первого мая и международном положении. Затем клубные затейники, плясуны, певцы, гармонисты организовали концертное отделение.

Веч. 1 мая силами кружка мопровцев были поставлены инсценировки о международном положении. Артисты—рабочие ТМВ познакомили аудиторию как живут и борются рабочие заграницей и как встречают праздник первого мая.

В этот же вечер молодые физкультурники показали свои достижения А потом заводскими окраинами прошелся шумный и веселый карнавал молодежи, организованный юнсекцией клуба ТМВ. И, наконец, второго мая драмкружек ставил пьесу «Окопы в комнатах».

Комдив тов. Пядышев, приветствует демонстрацию.

Различные моменты демонстрации. В левом верхнем углу: войска принимают Красную присягу; в правом—добровольческая пожарная дружина. В нижнем левом углу: предгубисполкома т. Маслов, секретарь губкома партии т. Матвеев, пред. ГСПС т. Матвеев, комдив т. Пядышев и военкомдив т. Ильин—принимают псрад; в правом—артиллерия на параде, в середине физкультурники.

Военно-спортивный праздник.

На Советской площади 2-го мая настоящий праздник.

С 2-х часов дня звуки военного оркестра зазывали на площадь.

Сегодня спортивное выступление. Устраивает артиллерийской полк X-й дивизии.

Как бы не подкачать—выражали сомнение участники выступления—красноармейцы. Ведь выступаем почти без тренировки.

Но напрасны были их сомнения. Тысячная толпа зрителей оценила старания красноармейцев.

Вот школа артполка в полном составе показывает вольные движения.

Дружны, одновременны, красивы и четки движения в такт музыки.

За вольными движениями—самая интересная часть праздника—конно-спортивное выступление.

Лихо скачут на конях молодые красноармейцы, показывая различные фигуры. Наскаку спрыгивают и вновь садятся...

А вот на площадку выносят и расставляют различные перегородки полуторааршинной вышины. Это барьеры через которые будут скакать артиллеристы.

— Ну, разве перепрыгнуть через такие заборы—слышно в публике.

Но вот один за другим поскакали.. Только копыта блестят. У некоторых, правда, и не совсем чисто выходило —кони пугались и «артачились».

Обходцово проехали командиры т.т. Колоков и Яковлев, не задев ни одного сучка.

После рубки лозы загремели грузные пушки. Бойцы показали прекрасное умение управлять лошадьми.

Большой эффект всему спортвыступлению придал показательный выезд артиллерии на открытую позицию, со стрельбой.

Большое искусственное белое облако дыма, поднявшееся с земли и совершенно закрывшее от зрителя противоположную местность—завершило военно-спортивное выступление.

Военкор.

КОМСОМОЛЬЦЫ В СВОЕМ КЛУБЕ.

Комсомольская молодежь города первое мая встретила в своем клубе.

Комсомольцы слушали доклад о значении первомайского праздника для трудящейся молодежи. После доклада со специальными первомайскими номерами выступали синеблузники и физкультурники.

В КРАСНОЙ КАЗАРМЕ.

ПРАЗДНИК „В ДВОЙНЕ“.

ПЕРВОЕ МАЯ И КРАСНАЯ ПРИСЯГА.

У артиллеристов первого мая все было по праздничному. Еще накануне заботливые красноармейцы украсили свое помещение, клуб, ленинские уголки новыми портретами, плакатами лозунгами.

Вечером накануне после торжественного собрания прошли хорошо подготовленные клубные вечера, посвященные празднику.

Каждый красноармеец с нетерпением ждал первого мая. А как же иначе? Ведь для него это двойной праздник. Молодой красноармеец принимая красную присягу получает в этот день почетное звание красного воина.

Первого мая после парада и демонстрации в полку был устроен торжественный обед.

Теплые речи представителей командования дивизии, губкома партии, комсомола, жен командного состава и других, хорошо игравший оркестр духовой музыки—создавали самое праздничное настроение.

— Будьте спокойны. Мы, красноармейцы, все ваши пожелания выполним—отвечает от красноармейцев тов. Мурин.

А после обеда красноармейский шеф—артисты Театра Народа дали небольшой, но очень веселый хороший концерт.

Военкор.

На площади перед Домом Искусств. Парад войсками гарнизона. На переднем плане, слева направо; предс. ГСПС тов. Матвеев, секретарь губкома ВКП(б) тов. Матвеев, В., предгубисполкома тов. Маслов, военкомдив тов. Ильин комдив тов. Пядышев.

Как провела первомайский праздник деревня.

ПРАЗДНОВАНИЕ В ГРЯЗОВЦЕ.

С утра в городе праздничное оживление. Все общественные учреждения и частные здания украшены красными флагами. Молодежь украшает на площади трибуну зеленью. К 10 ч. на демонстрацию собралось до 1500 ч. Перед парадом состоялось принятие красной присяги призывниками 1904 года.

В каждой речи на митинге красной нитью проходило: «недопустим войны», «бросим клич мировому пролетариату, пусть он единым фронтом выступит против капиталистических военных замыслов», «привет китайской революции».

Вот собрались группа крестьян, к ним подходит представитель Красной армии с приглашением на обед в красную казарму. Крестьяне встают в ряды красноармейцев и вместе с ними шагают в полк...

Командование полка знакомит крестьян и представителей гражданских организаций с жизнью красноармейцев. В казармах чисто, все на месте, хороший хозяйственный глаз и распорядок. Чувствуется во всем сознательная дисциплина. Обедаем. Затем несколько приветственных выступлений представителей полка и крестьян.

Вечером театр и кино. Так прошел праздник в Грязовце.

Кудров.

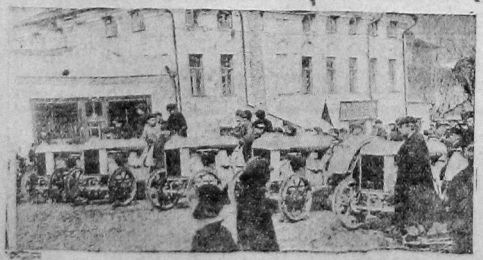

На первомайской демонстрации были представлены достижения сельского хозяйства. На снимке—новые трактора.

ИЗ ПРОШЛОГО.

РАЗГУЛ „ЧЕРНОЙ СОТНИ“.

В 1906 г. я работал в жестяницкой мастерской Блюмензона в Вологде. Накануне Первого Мая по рабочим организациям сообщили, что сегодня в Пушкинском доме будет «спектакль» Народу собралось много и было решено первомайский сбор провести здесь... Но после собрания мы узнали что черносотенцы и полиция готовятся к погрому, поэтому собраться решили «а городом в лагерях...

Первого мая небольшими группами рабочие потянулись к назначенному месту, и через некоторое время собралось более 2000 чел.

В лагерях открыли митинг...

Не успел закончить речи первый оратор, как толпа заволновалась. Из города приехал человек в технической форме и сообщил:

— «Черная сотня под руководством ротмистра Пышкина и Караулова подожгли Пушкинский дом...

Митинг пришлось закрыть... Часть рабочих небольшими группами стала переправляться на другой берег реки к кирпичным заводам. Другие поодиночке пошли окольным путем в город, а имеющие оружие, направились к Красному мосту.

Подходя к мосту, нас встретили стражники, которые ехали вместе с черносотенцами, громить дом Клушина. Когда стражники показались на мосту, боевая дружина открыла по ним огонь и они повернули обратно...

К вечеру громили лавки, редакцию «Северная Земля»... Жилин.

Пленум городского комитета ВКП(б).

О РАБОТЕ ПАРТОРГАНИЗАЦИИ.

Из доклада отв. секретаря ГРК тов. Рожкова.

Политическое настроение рабочих.

БОЛЬШОЕ ВНИМАНИЕ В ТЕКУЩЕЙ РАБОТЕ.

Проведенные политические кампании—перевыборы советов, ряд демонстраций, посвященных протесту против интервенции в Китае и др. выявили, что политическое настроение в подавляющей части рабочих, а также и населения города можно признать удовлетворительным.

Рабочая масса уделяет должное внимание вопросам международного положения, хозяйственной жизни страны и советского строительства. По этим основным вопросам партийной политики у партии и трудящихся города совершенно нет никаких разногласий. Рабочая масса идет в ногу с директивами партии. Но имеется ряд и болезненных настроений среди отдельных групп рабочих, главным образом, рабочих, связанных с сельским хозяйством и недавно пришедших из деревни. Эти настроения выражаются в следующем: недоверчивое отношение к мероприятиям, связанным с проведением режима экономии, снижения цен и т. д.

На эти настроения бюро ГРК в целом ряде мероприятий реагировало соответствующим образом, разъясняя сущность мероприятий, проводимых партией и советской властью.

В общем же вывод можно сделать следующий: настроение рабочих и трудящихся города Вологды нужно признать вполне удовлетворительным.

ЗАРПЛАТА ЗА ОТЧЕТНЫЙ ПЕРИОД

шла систематически вверх. Рост зарплаты связан, само собою понятно, с повышением производительности и интенсивности труда рабочих.

По ТМВ на 1 октября 26 года средняя зарплата сдельщика была 61 руб., в марте—27 г. — 71 руб., Также есть рост зарплаты и по предприятиям ТЧ13. В основном мы имеем за это время рост зарплаты на 16—18%.

Зарплата **по предприятиям местной промышленности** также систематически двигается вверх. Например: **по кожзаводу** зарплата с 53 руб. повысилась до 58 рублей.

Все указанные цифры говорят, что в вопросах зарплаты ГРК и горорганизация проводили правильную линию.

На ряду с ростом зарплаты и производительности труда мы имеем медленное, но все же

ПОВЫШЕНИЕ ТРУДОВОЙ ДИСЦИПЛИНЫ.

Например: по ТМВ прогулов без уважительных причин на 1 октября 26 г. было—1,11%, а в феврале оно понизилось до 0,36%. По ТЧ13 с 0,57% до 0,2.

Хуже дело обстоит с трудовой дисциплиной на предприятиях местной промышленности: по кожзаводу прогулы доходят до 9,5%, а по маслозаводу до 4,7%.

Большой процент прогулов объясняется тем, что на этих предприятиях рабочие в большинстве своем из окружающих деревень.

В общем же прогулы уменьшились на не много. Причины этому следующие: несколько дней тому назад закончился религиозный праздник пасха и вот после этого праздника по некоторым цехам ТМВ было невыходов на работу 25—30%. Из этого факта можно сделать вывод, что на этом участке не все еще благополучно. Подобные явления надо всеми нашими силами изживать.

Состояние и работа организации.

ПРОРАБОТКА ПАРТИЙНЫХ РЕШЕНИЙ.

Идеологически парторганизация устойчива, об этом свидетельствует проработка решений XУ-й Всесоюзной партконференции и осуждение с ее стороны выступления оппозиции на VII пленуме ИККИ.

В проработке этих решений принимало участие 62% членов и кандидатов горорганизации. Было проведено 76 ячейковых собраний, на них выступало в прениях 7% присутствующих. Кроме этого, для углубленной проработки решений XУ-й партконференции было создано 167 групп с участием в них 1156 чел. Весь было задано 860 вопросов. Выступало в прениях 39%. По сравнению с проработкой решений июльского пленума ЦК тут мы имеем значительное достижение.

Во время проработки решений XУ Всесоюзной партконференции в нашей организации было до 5 сознательных и полусознательных оппозиционных выступлений. Существенной роли они в организации не имели

РАБОТА АКТИВА.

В своей деятельности бюро ГРК на все вопросы, выдвигаемые ячейками своевременно реагировало, а также сохранялась необходимая коллективность в работе.

Большинство вопросов для бюро вчерне прорабатывались коллегиями, созданными при отделах. Их существует три: агитационно-пропагандистская, организационная и женколлегия.

Кроме коллегий, в работу бюро вовлечено было значительное количество членов и кандидатов партии—кроме членов бюро. Заседания бюро проводили всегда открытыми, на каждое заседание приходилось присутствующих до 15 чел. кроме членов бюро.

За этот период актив привлекался к непосредственной практической работе ГРК по линии отделов для обследования отдельных отраслей парт работы. Было привлечено 31 чел., для работы во временных комиссиях 19 чел.

В общем надо сказать, что ни одна крупная кампания или разрешение того или иного вопроса не проходили без участия актива горорганизации. Таким образом, привлекая актив к проработке важнейших вопросов, ГРК этим осуществлял необходимое коллективное руководство организации, соблюдая внутри-партийную демократию.

Задача на будущее: довести партруководство до самых широких партмасс, вовлечь наибольшую часть партмассы в активную партработу в масштабе организации.

Добиться большего выдвижения перед ГРК вопросов со стороны ячеек и партмассы.

УВЕЛИЧИТЬ РОСТ ОРГАНИЗАЦИИ.

С ростом организации дело обстоит неблагополучно. За это время росли не вверх, а вниз. Количественный состав организации сократился, причины: имеем значительное количество исключенных коммунистов из состава организации, которые были членами партии по билетам, а не по существу. Мы имеем большое количество коммунистов, добровольно и механически выпадших из организации во время перепереписи.

СОЦИАЛЬНЫЙ СОСТАВ ОРГАНИЗАЦИИ

следующий: если до партпереписи было рабочих—68,2%, то на 1 апреля имеем рабочих 64,5%. Тут имеется явное ухудшение социального состава.

Кандидатов на 1 января рабочих было 29,1%, а сейчас имеем 32%. Как видите, состав кандидатов по социальному положению также растет не совсем нормально. За последнее время имеем некоторый перелом в этом отношении, принято несколько десятков рабочих, но этим пока что положение не исправишь. Наша задача—более решительно навалиться для улучшения социального состава организации в сторону увеличения процента в ней рабочего ядра.

РАБОТА ПАРТЯЧЕЕК.

Производственные ячейки за последнее время значительно усилили руководство общественно-политической жизнью предприятий, они стали наиболее чутко прислушиваться к запросам и нуждам рабочих масс, а также более критически подходить к собственной работе.

Советские ячейки также улучшили работу, но их работа далеко еще недостаточна. Основная их задача—борьба с бюрократизмом, улучшению госаппарата, но ячейки проявляют в этом себя еще слабо. На борьбе с бюрократизмом, на улучшении и упрощении госаппарата надо сосредоточить наибольшее внимание.

ПАРТУЧЕБА.

Партучебой хвастаться не можем: посещаемость школ политграмоты членами и кандидатами партии очень низка. Отношение целого ряда коммунистов к учебе не совсем серьезное. Формы и методы в школах политграмоты мало приспособлены к запросам рабочих.

РАБОТЕ СРЕДИ ЖЕНЩИН

бюро ГРК уделяло должное внимание, но до сих пор необходимых результатов в работе нет по той причине, что в сознании коммунистов нет еще чувства ответственности за эту работу, она считается еще посторонней работой. Такое отношение к работе среди женщин надо рассеять.

СОСТОЯНИЕ КОМСОМОЛА

продолжает оставаться тяжелым, потому что он имеет сокращение количества организации, сокращение рабочих в составе организации, сокращение партлидер.

Но все же последняя перевыборная кампания бюро комсомольских ячеек дает некоторые проблески на улучшение работы комсомольской организации.

В связи с слиянием РК КСМ, в организации наметился определенный сдвиг в работе в сторону улучшения. Этот сдвиг нам нужно углублять, чтобы эту организацию вывести из состояния застойности.

Две большие кампании.

ПЕРЕВЫБОРЫ ГОРСОВЕТА.

Идейное руководство советским строительством со стороны ГРК было обеспечено. Главным образом, оно было развернуто широко в период перевыборной кампании горсовета. Эта кампания стояла в центре внимания работы бюро ГРК. Вследствие повышения руководящей роли горорганизации в перевыборной кампании горсовета — кампания прошла более или менее удовлетворительно. В эту кампанию повысилась активность организованного населения. Участие его в перевыборах повысилось на 2,4% по сравнению с прошлым годом. Общий же процент участия избирателей возрос на 1—1½ проц.

Число лиц, лишенных избирательных прав, по сравнению с прошлым годом увеличилось на 64%, так что и классовая линия в перевыборах была соблюдена в полной мере.

Несмотря на это, в перевыборной кампании горсовета были и недостатки: случаи проявления антисемитизма, главным образом, со стороны более отсталых слоев населения, недостаточное участие в перевыборах рабочих ж.-д. узла. Крайне недостаточный процент избранных в состав горсовета рабочих от станка. Уроки истекшей кампании надо учесть на будущее.

РУКОВОДСТВУ КООПЕРАТИВНОЙ РАБОТОЙ

горрайкомом уделялось также большое внимание. Указания в этой области были следующие: решительно проводить директивы партии о снижении цен, сокращении зависимых расходов, удешевление продукции, выпускаемой собственными кооперативными предприятиями и пр.

СНИЖЕНЫ ЦЕНЫ

с января по апрель: по ЦРК «Вологжанин» на 5,8% и ТПО ж.-д. на 4,98%, по ТПО водников 4,3%. Из этого видно, что выполнение директив партии о снижении цен кооперативными организациями идет более или менее удовлетворительно, что же касается снижения накладных (зависимых) расходов, то тут дело обстоит далеко неблагополучно. До сих пор директивы партии о сокращении зависимых расходов на 15% — не выполнены и почти не выполняются.

Здесь получается, что процент расхода к обороту относительно сокращается, а в абсолютной сумме расход растет.

Наша задача — выполнить директиву партии — снизить цены на 10% к 1 июня и снизить зависимые расходы на 15% во что бы то ни стало.

Недостатки и задачи организации.

ВЫВОД:

Идеологическое состояние городской организации удовлетворительное. Слияние райкомом способствовало оживлению работы, развертыванию методов внутри-партийной демократии и усилению руководящей роли организации общеполитической и хозяйств. жизнью города.

На ряду с положительными сторонами приходится отметить слабый рост организации за счет рабочих от станка, наличие добровольных и механических выходов, наличие болезненных явлений (нарушение партдисциплины, пьянка, случаи растрат и т. п.); недостаточно решительное преломление в практической работе кооперативных, советских и профессиональных организаций директив горрайкома.

На будущее нужно принять следующее. **углубить работу по вовлечению рабочих от станка в партию, твердо проводя решения ЦК по этому вопросу. Добиться изжития добровольных и механических выходов, в этих целях принять меры к развертыванию и усилению всех видов массовой партработы в ячейках. Мобилизовать общественное мнение широкой партмассы на борьбу с болезненными явлениями: со случаями не товарищеских отношений, склочностью, пьянкой и т. д. Добиться более решительного преломления директив горкома в практической деятельности кооперативных советских и профессиональных организаций.**

Достигнув этого, мы добьемся всеобщего улучшения партработы.

Резолюция по докладу тов. Рожкова.

Заслушав доклад тов. Рожкова о работе бюро ГРК, расширенный пленум горрайкома констатирует, что: слияние райкомов и создание городской парт. организации способствовало охвату партруководством хозяйственных, кооперативных, советских и др. организаций, работающих в масштабе города.

В ОБЛАСТИ ВНУТРИ - ПАРТИЙНОЙ работы содействовало:

а) Развертыванию методов внутрипартийной демократии, что нашло свое выражение в росте активности масс, выявившейся при проработке важнейших решений и директив партии и в практической работе организации (перевыборы бюро ячеек).

б) Начавшемуся развертыванию и укреплению организационных форм и методов низовой работы и

в) укреплению идеологического состояния организации.

Исходя из данных положительных фактов, пленум ГРК признает проводимую бюро полит. линию правильной и работу удовлетворительной.

ПАРТИЙНЫЕ ЯЧЕЙКИ В ДЕНЬ ПЕЧАТИ.

Ячейка ВКП(б) печатников совместно с культкомиссией профсоюза в день печати в красном уголке устраивает литературный вечер. После доклада о значении праздника печати выступят с произведениями члены местной литературной группы «Спайка».

Типограф.

Партячейка на заводе «Красный Пахарь» поручила рабкоровскому кружку в день печати выпустить специальный номер стенной газеты. В красном уголке совпартшкольцы с рабочими проведут беседы о современной литературе.

С.

КО ДНЮ ПЕЧАТИ.

ХОЧЕШЬ БЫТЬ ХОРОШИМ ПОМОЩНИКОМ ГАЗЕТЕ?

Учись у рабкоров ТМВ, как они помогают газете.

В ТМВ любят газету потому, что рабкоры хорошо освещают заводскую жизнь, цеховые уполномоченные умело распространяют газету---табельщик Шапенков ежемесячно распространяет 80 экз. «Красного Севера».

Положим начало большой работе.

День печати будет радостным праздником тогда, когда рабкоры и рабкоровские кружки, стенгазеты и все трудящиеся не только примут участие в проведении этого праздника, но и положат начало большой, живой рабкоровской и читательской работе.

В этот день мало показать свои силы и даже достижения, нужно показать и возможности, которые стоят перед кружками. Нужно точно учесть эти возможности, чтобы в дальнейшем их использовать.

Сейчас в рабкоровских кружках на предприятиях не бьет ключем живая струя. От собрания до собрания живут кружки, вяло идут занятия, потому что вопросы, которые прорабабываются кружками, не всегда интересуют рабкоров.

Например, многие кружки, прорабатывают решения конференций и съездов. Очень хорошее дело **Конечно, каждый рабкор должен знать те пути, которые намечают наши высшие партийные и советские органы.**

Чему и как учиться?

Но следует ли «общим порядком» прорабатывать решения, ведь каждый рабкор читает об этом в газете, каждый рабкор, являясь активистом или партячейки или профколлектива прорабатывают эти вопросы на общих собраниях. Значит общая проработка этих вопросов не требуется. **НУЖНО ПРОРАБАТЫВАТЬ ЭТИ ВОПРОСЫ В СПЕЦИАЛЬНОМ, ТАК СКАЗАТЬ, РАБКОРОВСКОМ НАПРАВЛЕНИИ, т. е. не повторять материалы съездов, а следует говорить о том, как заметками о жизни предприятия иллюстрировать тот или иной съезд или доклад.** Нужно добиться, чтобы каждый член кружка тут же на примере, на этом собрании рассказал, как он думает сделать заметку иллюстрирующую доклад и здесь сообща решить чей пример лучше и взять его в будущем, как принято говорит «за основу».

Для того, чтобы суметь всякий вопрос прорабатывать в рабкоровском направлении нужно читать журнал «Рабоче-крестьянский корреспондент», который является очень хорошим помощником рабкору. Всем **РАБКОРОВСКИМ КРУЖКАМ И РАБКОРАМ НУЖНО В «ДЕНЬ ПЕЧАТИ» СДЕЛАТЬ ПОДПИСКУ НА ЭТОТ ЖУРНАЛ.**

Почему не об'единиться в кружок.

Как бы слабо ни работал рабкоровский кружок, однако, с производства, где он существует всегда поступают от рабкоров более деловые и содержательные заметки, значит работа кружка идет впрок.

Но до сей поры все же кружки организованы не всюду.

Стенгазеты существуют на каждом производстве, рабкоры есть, а не объединяются и коллективно не работают.

Вот пример: на кожзаводе «Труд» 12 рабкоров, из них пять партийцев. Существует редколегия, а кружки не созданы. **НАДО ПОЛОЖИТЬ НАЧАЛО КРУЖКОВОЙ РАБОТЕ,** об этом должна позаботиться в первую очередь редколлегия и, конечно, рабкоры партийцы.

КАЖДАЯ СТЕННАЯ ГАЗЕТА ДОЛЖНА ИМЕТЬ КРУЖОК, В КОТОРОМ ОБЪЕДИНЯЛИСЬ БЫ И РАБОТАЛИ РАБКОРЫ. Пусть эта задача будет одной из основных, в общих задачах «Дня печати».

Есть и также факты: кружок существует, а не работает (напр. в ДН 5), в такие «мертвые души» нужно вдохнуть жизнь, нужно пробудить желание работать, о чем должна позаботиться не только редколлегия, но и партячейка.

ЗА ОЖИВЛЕНИЕ РАБОТЫ КРУЖКОВ СЛЕДУЕТ РАТОВАТЬ НА ПРАЗДНИЧНЫХ СОБРАНИЯХ

Продвигайте газету к читателю.

Следует особо поставить вопрос о распространении газеты. Здесь—опять-таки многое зависит от рабкоров. Не нужно рабкору для этого только бегать по цехам с подпиской, не нужно только быть продавцом газеты, не только этим мы должны привлекать читателя, мы его должны заинтересовать материалом. Пиши больше о производстве, подробно описывай жизнь мастерской и цеха, жизнь соседа по станку, по квартире, скоро увидишь в руках у твоего соседа появится наша газета.

Сейчас в ТМВ тысяча учтенных подписчиков да сотня, а то и больше не учтенных. Это очень хорошо, если принять в расчет, что в мастерские кроме этого выписывается до 700 экз. различных газет. Почему же такой успех имеет **«Красный Север»** в мастерских? Кому он обязан этим успехом? Тем рабкорам, которые много пишут в газету о жизни своего предприятия.

Маляр ТМВ Косарев так и заявляет:

—Выписываю «Красный Север» потому, что много пишут о жизни мастерских.

ПОЛНЕЕ ОСВЕЩАТЬ ЖИЗНЬ ПРОИЗВОДСТВА И БЫТ РАБОЧИХ—вот праздничный лозунг рабкора.

Какие нужны примеры.

Есть еще путь к распространению газеты—это создание кружков «друзей газеты», которые бы всячески агитировали о подписке на газету создавали бы выставки организовали вечера и постановки, посвященные газете. Каждый друг газеты должен организовать такой кружок.

Кроме того «друзья» должны усилить распространение ее в массах.

У нас есть уже хороший пример: табельщик кузнечного цеха ТМВ тов. Шехтенков ежемесячно привлекает 70—80 подписчиков. Больше бы таких примеров!

Перечисленные вопросы нужно затронуть на праздничных собраниях в кружках и в беседах с читателями

П. Смуров.

ДЕТИ НА ПЕРВОМАЙСКИХ ТОРЖЕСТВАХ.

В Детском садике около памятника В. И. Ленину.

НОВЫЕ ПРОИЗВОДСТВЕННЫЕ ДОСТИЖЕНИЯ.

Рационально и экономно строим работу.

Производительность труда в мастерской Швейпрома повышается. В январе 1926—27 года—выработалось 525.965 различных изделий, а в марте того-же года—781.000. Производственное задание вологодские швейники выполнили на 86,54 проц.. Невыполнение производственной программы полностью—объясняется переорганизацией методов работы и запасов готовых изделий на складе.

Есть достижения по режиму экономии. За полугодие сокращены сметные расходы на чеки для магазина в сумме 485 р. 54 к. (пользуется оборотная сторона старых корешков).

С изменением условий страхования товаров—Швейпром имеет 379 р. 53 к. экономии.

Вопросы рационализации производства также не взагоне. В течение февраль-марта м-ца все рабочие с индивидуального выполнения работы были переведены на групповую (принцип разделения работ). В результате повысилась производительность труда и снизилась себестоимость выработки вещей, в среднем на 14 проц.

Хороший товарищ--мощный мотор.

Сейчас на шестом Тотемском лесозаводе ведутся работы по усилению силового хозяйства путем установки нового более мощного стосильного мотора. Не так давно расширено здание завода и установлены добавочно производственные станки. Для улучшения подачи бревен устроена свайная площадка и элеватор, работающий мотором.

Добавочные технические рамы.

В прошлый операционный год, после долгой бездеятельности Вологодлесом пущены в ход два завода № 7—в Вологде и № 3—на р. Сухоне. Завод № 7 с «Красного Пахаря» снабжается электроэнергией. Кроме того расширено здание завода, установлены добавочные лесопильные рамы. По третьему заводу построен зимний транспорт для отвозки пиломатериалов, новые шлюзы (эстокады) и установлены два добавочных станка циркульный и торцовый.

МАССОВЫЙ КОНТРОЛЬ ЗА СНИЖЕНИЕМ ЦЕН.

Для наблюдения за снижением цен и за осуществлением существующих правил торговли, губпрофсоветом созданы были 5 комиссий, из которых одна прикреплена для наблюдения за работой «Вологжанина», вторая—за работой рабкоопа «На вахте», третья в ТПО железнодорожников, четвертая—для наблюдения за работой государственных торговых предприятий и пятая—частных предприятий.

Помимо этого, до 20 челов. профсоюзами были выделены для наблюдения за работой торговых предприятий в индивидуальном порядке.

Работа выделенных профсоюзников проводится не одинаково. Некоторые комиссии уже дали положительные результаты. НО КОМИССИЯ ПРИКРЕПЛЕННАЯ К ГОСТОРГОВЫМ ОРГАНИЗАЦИЯМ ЕЩЕ НИЧЕГО НЕ СДЕЛАЛА. Выделенные для индивидуальных обследований члены профсоюзов в большинстве случаев не дают губвнуторгу своих отчетов о проделанной работе.

ЛИЦОМ... К ЧАСТНИКУ.

КОМУ СДАВАТЬ БУФЕТЫ НА ПАРОХОДАХ.

В прошлые годы буфеты на пассажирских пароходах сдавались конторой Госпароходства кооперативу водников. **В НЫНЕШНЕМ ГОДУ КОНТОРА СДАЕТ БУФЕТЫ С ТОРГОВ ЧАСТНЫМ ПРЕДПРИНИМАТЕЛЯМ,** очевидно, для того, чтобы получить больше выгод.

● Уездные отделения Вологодского коммунального банка шесть месяцев напрасно ждут колдоговора. Очевидно, нынешний год им придется работать не по договору.

Проф.

Чему учат последние пожары?

НАХОДЯТСЯ «УМНИКИ», КОТОРЫЕ ЭКОНОМЯТ НА СТРАХОВАНИИ ИМУЩЕСТВ ОТ ОГНЯ И ТЕРПЯТ ОТ ЭТОЙ «ЭКОНОМИИ» ТЫСЯЧНЫЕ УБЫТКИ.

Вопрос о срочном застраховании имущества от огненной стихии обстоит не вполне благополучно. Это наглядно показывают последние пожары.

24 апреля вспыхнул пожар на Ильинской ул., д. № 13, в частновладельческом доме; дом был застрахован по обязательному и добровольному страхованию только в 5000 р., а современная оценка его 20.500 руб. В результате страхователь получил от нас только 202 рубля при убытке 869 руб.

Здание нарсуда погоревшее 28 апреля, было застраховано только в 8775 руб., современная оценка—34.628 р. Страхователь получает только 25 процентов убытка.

Пожар в совхозе «Осаново» принес около 3.000 р. убытка — сгорел сарай и сено. Сарай совершенно не был застрахован, срок страхования сена окончился 17 марта 27 года. ГОССЕЛЬТРЕСТУ БЫЛО ПРЕДЛОЖЕНО ВОЗОБНОВИТЬ СТРАХОВАНИЕ, НО ПОВИДИМОМУ ТРЕСТ РЕШИЛ НА ЭТОМ ДЕЛЕ СЪЭКОНОМИТЬ. В результате вместо экономии—25—30 р. годичных страховых платежей в убытке 3000 рублей.

Чтобы такие случаи не повторялись в будущем, необходимо всем госучреждениям и частным лицам теперь же просмотреть насколько их имущество обеспечено страхованием от стихийных бедствий и если не застраховано или застраховано не в полной стоимости, срочно застраховать.

К. БЕРЕЗИН.

К смотру кожавода „Труд".

Полный смотр заводскому хозяйству!

Все ли возможности использованы заводом?

Привлечем к делу смотра потребителя.

Послезавтра начало смотра кожзавода «Труд» Недавно мы печатались тех вопросы, которые следует в первую очередь осветить корреспондентам в своих заметках. Дальше мы дополним перечень этих вопросов. Сейчас же рабкорам и всем рабочим кожевникам нужно подробно ознакомится со статьей директора завода о заводском хозяйстве. Статья будет напечатана в послезавтрашнем номере и должна вызвать живейший отклик рабочих.

Кожевенный завод в прошлом году капитально отремонтирован. Этот ремонт помог заводу стать крепко на ноги, увеличить продукцию и улучшить условия труда. **НО ВСЕ ЛИ ВОЗМОЖНОСТИ, КОТОРЫЕ ДАЛ РЕМОНТ, ИСПОЛЬЗОВАНЫ ЗАВОДОМ?** Хорошо ли сделан ремонт. Может быть, не везде надежно сделан ремонт, может быть, где осела стена? Нужно все это заметить и своевременно подкрепить. В общем, **ЗАВОДСКОМУ ХОЗЯЙСТВУ НУЖНО СДЕЛАТЬ ТЩАТЕЛЬНЫЙ ОСМОТР.** Нужно осмотреть и написать о том, крепки ли заводские постройки, хороши ли крыши, чисто ли содержится двор, хорошо-ли и удобно ли расположены цехи, мастерские станки и как их можно расположить удобнее и полезнее для производства.

Только сделав такой осмотр заводской обстановке, мы пойдем в цехи для того, чтобы подробно осматривать работу завода.

Кожевникам следует не только давать свои отзывы о производстве работы и качестве продукции но и сообщать в газету, как отзывается о продукции завода потребитель. Отзывы собрать не так трудно, кожевники общаются с потребителями, конечно, все нарекания или, наоборот, хорошие отзывы доходят до их слуха.

ПРИВЛЕЧЬ ПОТРЕБИТЕЛЯ К СМОТРУ ПРОИЗВОДСТВА ОЧЕНЬ ВАЖНО. Во время смотра «Красного Пахаря» мы этого не достигли. Только одна заметка поступила от крестьян, пользующихся машинами, изготовленными на заводе.

Проверяя работу кожзавода «Труд», мы имеем большие надежд на то, что потребитель будет отзывчив и станет присылать отзывы о качестве продукции завода.

Все горожане и крестьяне пользуются продукцией, изготовляемой заводом. Насколько же эта продукция хороша, насколько крепки в носке сапоги и ботинки, сшитые из этой продукции—на эти вопросы могут ответить в посылаемых в редакцию заметках потребители.

Потребителю также следует писать о том, удовлетворяет ли завод запросы рынка, хватает ли кожи и обуви, каких именно сортов не хватает.

Рабочие, административно-хозяйственный состав и производственное совещание эти заметки должны будут проработать, чтобы найти пути к устранению отмеченных недочетов. Нужно будет подумать о том, не расширить ли завод для того, чтобы иметь возможность выпускать продукции столько, сколько требует рынок? Как увеличить завод, легко ли что сделать и т. д.

В общем, смотр даст хорошие результаты в том случае, если все рабочие примут в нем участие и если потребители помогут заводу выявить изъяны заводской продукции.

Кто и как снижает цены.

СНИЖЕНИЕ ЦЕН В ТОТЕМСКОМ ОБЩЕСТВЕ ПОТРЕБИТЕЛЕЙ.

Для усиления работы по снижению цен Тотемское о/п., установило: ежемесячно не позднее 15 числа устраивать объединенные заседания правления, ревкомиссии и лавкомиссии для заслушивания отчетного доклада о проделанной работе по снижению цен за предыдущий месяц.

Лавкомиссии также «предложено отчитываться на профсоюзных собраниях, как о результатах снижения цен, так и опроделанной комиссией в этой области работе.

Культкомиссии при общ. потреб. поручено выявить свою деятельность в ближайших деревнях, путем проведения организационных собраний на тему: «**Снижение цен**».

С 20 апреля при магазинах введены жалобные книги. **Т. Д—Р.**

ПОВЫШЕНИЕ ЦЕН НА ТОВАРЫ.

Где как, а в Катромском о-ве потребителей, Пунпугской вол., цены на товары подымаются вверх, как ртуть термометра в теплую погоду. Давно знают катромские крестьяне о снижении цен, давно они ожидают дешевых товаров, но кооператив пока что об этом и не думает. А чтобы небольно надеялись крестьяне на дешевые товары, там, на общем собрании катромского о-ва потребителей председатель ревкомиссии просто заявил, что «с этого привоза товаров цены на них повысили на 3 проц».

А когда пайщики начали прощупывать цены своего кооператива, то оказалось, что цены повышены не на три, а на 40 проц. Особенно там не повезло самой обыкновенной триковой кепи. Кусать не кусается и на голову не одевается А все-по причине накидок. Цена этой кепки по закупке обозначена в 2 р. 50 коп. Правление кооператива «немножко» накинуло (44 коп.) кепи стало 2 р. 94 коп., а приказчик еще лишних накинул 56 коп. для равного счета и цена ее стала уже 3 руб. 50 коп. Не благодаря ли этим самостоятельным наценкам прикавчика, последний насчитал на лавку 37 руб.

Следует отметить, что между центральной лавкой и Деглевским отделением Катромского кооператива существует удивительная разница в ценах. Так, в центральной лавке баранки стоят 14 коп. 400 грамм, махорка 6½ коп.—50 грамм, а в отделении (за 7 верст) те же баранки —16 коп. 400 грамм и махорка 7 коп.

С. Двиницкий.

Красковское п. о. снизило цены на 8,53 проц.

Красковское о. п., Шуйской вол., на 1 апреля достигло снижения цен по продаже товаров по сравнению с ценами на 1 января с. г. по стоимости кооперативного набора товаров на **8,53 проц.** На 4,76 проц. за счет снижения отпускных цен по счетам Северосоюза и остальные 3,77 проц. за счет снижения расходов общества потребителей. **К.**

СНИЖЕНИЕ ЦЕН НЕ ДОВЕДЕНО ДО ПОТРЕБИТЕЛЯ.

Грязовецкое ЕПО к 1 апреля снизило цены на товары по кооперативному набору только на 1,39 проц., тогда как покупная стоимость товаров понизилась на 1,44 проц. Грязовецким ЕПО недоведено до потребителя снижение цен, полученное от оптовых организаций, на 0,05 и увеличены расходы на 0,21 проц.

Надо поднажать.

В Каргопольском ЕПО снижение цен также проводится неудовлетворительно, хотя кооперативом к 1 апреля и снижены цены на 3,41 проц.при повышении покупных цен на 0, 59 проц., Но полученное уменьшение себестоимости товаров (2,98 проц.) позволяло работу по снижению цен усилить. Каргопольским ЕПО снижение себестоимости не доведено до потребителя на 0,57 проц.

НЕВАЖНО ДЕЛО СО СНИЖЕНИЕМ ЦЕН.

Неважно обстоит дело со снижением цен в Вельском ЕПО, снизившем кооперативный набор товаров к 1 апреля на 2,8 проц., при снижении покупных цен на 2,24 проц., накладных расходов на 0,05 проц. и наценок на 0, 51 проц.

Выставка крестьянской литературы.

В Доме Искусств с 1 по 15 мая обществом «Книга—деревне» открыта выставка и продажа крестьянской литературы.

С первых же дней проявляется большой интерес к выставке. И поинтересоваться есть чем. На выставке не менее 500 названий книжек, не считая портретов и плакатов. Почти все представленные книги выпущены за 24—27 годы издательствами: «Госиздат»; «Молодая гвардия», «Новая деревня».

У всех книг яркие, художественные обложки.

Старик крестьянин долго приглядывался к пестроте ярких обложек и, наконец, отыскал нужную книгу: «Как вырастить при покупке молодую корову».

— Вот это мне.

Подошла группа детей. Глазенки так и едят все это обилие книжек. Приковала внимание малышей книжка: «Когда будет конец света».

— Колька, пока не раскупили, давай эту возьмем?

У Кольки больше денег, чем у спрашивающего товарища. Колька покупает три книжки, по десять копеек каждая, а его товарищ ограничивается только одной.

—Еще бы взял, да денег нет больше.

Несмотря на то, что книжки подобраны исключительно крестьянские, горожане покупают книжки не меньше, чем крестьяне.

— Особенно идут в городе, говорят устроители, книжки по огородничеству, пчеловодству и коневодству, в частности большой спрос на книжку «Как получить и вырастить хорошего жеребенка».

— Вот даже какие новинки имеем.. и мне показывают: «Пастушью азбуку».

Кроме таких основных отделов—полеводства, животноводства и ремесла,—выставка богата книжками по пчеловодству, антирелигиозным вопросам и естествознанию. Порядочно книг о политике партии в деревне. Большой отдел беллетристики, при чем, что особенно ценно, этот отдел подобран наиболее тщательно, здесь нет слащаво «сусальных вещей», какими нередко старались угощать раньше крестьянина, а даны образцы мастеров художественного слова (Неверов и др.) уже зарекомендовавших себя среди крестьянского читателя Цена книжки—от 1 коп., что делает доступным купить ее даже бедняку.

МИХАЙЛОВИЧ.

ПИСЬМО В ДЕРЕВНЮ.

Хочу вам, братцы, с того начать,
Что наша пролетарская печать
Завтра празднует именинный день,
А московская «Правда»—газета
15 лет существования на свете,
Завтра именинник и наш милейший,
Ее сотрудник старейший,
ДЕМЬЯН БЕДНЫЙ,
«Мужик вредный».
Уж редко, кто его не знает,
И кто его произведения не читает,
Произведения едкие,
Острые, меткие,
Понятные мужицкому уму и сердцу,
А нашим врагам они злее перца.
Ему—отважному «кавалеристу пера»
Гаркнем наше «спасибо» и ура-а!
А теперь вот о чем речь поведем:
— Наша печать, братцы, массовая,
Печать твердо классовая.
Трудовые интересы в ней защищаются,
Наши мужицкие заметки помещаются.
А раньше в газетах кто писал?
Какой-нибудь «шишка», или генерал,
Словом—господа да бара,
Коим нынче—пятачек пара,
Да и то по базару наносишься,
А пятака-то не допросишься,
Говорят этакий товар не надо и задарма,
Говорят у нас и своего дерма
Немало по хлевам валяется,
А пятачки-то, мол, не легко наживаются.
Так что пишем мы сами
Собственными мозолистыми руками.
Во всем наша печать подробно разбирается,
Которое берет в «объятия» свои,
Которое отправляет в РКИ.
А которое—прокурору на усмотрение,
Или в соответствующее учреждение.
Так что наше, братцы, не пропадает,
А все в цель попадает
Раньше газеты, их «писатели»
Имели определенный круг читателей,
Кои только их и читали,
Поддерживали, распространяли,
А теперь время не то:
Читатель и распространитель кто?
Мы, конечно!
Так что на веки-вечно
Не забудем этого, братцы,
И будем всеми силами стараться
Ратовать за подписку на газеты
Ибо они наши первые друзья на свете,
Без них бы мы как во тьме жили,
И на четвереньках ползали-б, а не ходили!
А «в день печати» что всего ближе?
Да наши газеты, все они-же:
«КРЕСТЬЯНСКАЯ ЖИЗНЬ» И «СЕВЕР КРАСНЫЙ».
БУДЕМ ПОМНИТЬ О НИХ ЕЖЕЧАСНО,
САМИ ЧИТАТЬ, ПИСАТЬ,
ВЫПИСЫВАТЬ, РАСПРОСТРАНЯТЬ,
И ДРУГИХ К ЭТОМУ ПРИУЧАТЬ!
ДА ЗДРАВСТВУЕТ НАША ПРОЛЕТАРСКАЯ ПЕЧАТЬ!

ФЕДОТ ПРИЛУЦКИЙ.

Пастьба скота весной на сенокосных угодиях недопустима.

В наших деревнях почти повсеместно принято поздно осенью и ранней весной пасти скот на сенокосных угодиях-пустошах, а в некоторых районах скот продолжает пастись весной очень долго.

Что же в конечном счете получается с сенокосной площадью? Получается очень плачевная картина весной обыкновенно земля бывает влажная, так что на низменных слабых местах на почве образуются сплошные проступы-ямы от ног скота, а благодаря этому косьба бывает чрезвычайно затруднена, ибо куда не махни косой—всюду ямы и кочки. Наряду с этим явлением скот подъедая траву в начале роста в нежном возрасте, приостанавливает ее рост, доброкачественная трава в большинстве погибает, а на ее место появляется сорная растительность.

По научным данным, проверенным на опыте, установлено, что на тех лугах, где весной была допущена пастьба скота доля хороших трав в сене составляет от 30 до 35 процентов только, а остальное падает на плохие недоброкачественные травы, а где пастьбы скота допущено не было состав хороших трав доходил до 50—60 процентов.

Вместе с тем весенняя пастьба, кроме ухудшения качества кормовых трав, еще ведет и к значительному сокращению самого укоса сена. По данным агрономии, с хорошего луга одной десятины где отсутствовала пастьба, сена получается до 100 пудов и более, а там, где имеется пастьба скота примерно до 8 июня укос снижается от 50 до 63 пудов.

Таким образом, при большой необеспеченности кормовой базой сельское население, несомненно, должно поставить перед собой задачу прекращения весенней пастьбы на сенокосных угодиях, чем может быть достигнуто сохранение качества лугов и сбора лучшего укоса трав.

И. Кудров.

„КРАСНЫЙ УГОЛОК“.

Дер. Токарево обжимали три поля озимовое, яровое и пар. Так было заведено в старые незапамятные годы. Поля от этого истощались с каждым севооборотом, урожаи становились меньше, и деревня, раскинувшись в центре полевого треугольника--беднела.

И вот, 6 лет тому назад, токаревцы решили первыми в своей Новленской волости покончить со старым трехпольем. Крестьяне толково и дружно произвели коренную ломку в своем хозяйстве. Из трех истощенных полей они устроили шесть, разверстали их по едокам на широкие полосы и завели травосеяние. Вздохнула земля, набрала новой силы и на следующий год гуще пошла рожь, дружней овес и зеленым ковром раскинулся клевер.

Через два года токаревцы уже организовали мелиоративное товарищество, местами осушили поля свои и луга, раскорчевали и распахали новину—добавили земли.

И теперь с каждым годом деревне живется лучше и лучше. Хозяйство крепит новая советская культура.

Урожай хлеба шестиполье увеличило в два раза. Количество коров у них с 22 голов увеличилось до 55. Лошадей было 12, стало 18 в деревне 26 хозяйств). Каждый хозяин в среднем продает в год клеверных семян на 25 руб. Приобретено деревней с.-х. машин на 450 руб. Завели племенного быка. В нынешний севооборот идет 120 пуд. шатиловского овса.

Так дер. Токарево выбилась из нужды путем перехода на новое землепользование и благодаря своей организованности. И не даром эту деревню вся округа называет «Красным уголком». С. ДВИНИЦКИЙ.

Завет Ильича газете— „Поближе к жизни“.

— «**Поближе к жизни.** Побольше внимания к тому, как рабочая и крестьянская масса на деле строит нечто новое в своей будничной работе. Побольше проверки того, насколько коммунистично это новое». — Такую задачу дал Владимир Ильич нашим газетам еще в 1918 году*).

Выполняет-ли газета эту задачу? Над этим вопросом должен задуматься каждый крестьянин—читатель советских газет в день печати.

Все наши газеты строятся с помощью армии корреспондентов из гущи трудовых масс. Газеты все больше связываются и с читательской массой, устраивая конференции читателей, призывая отголоски и пожелания читателей и тщательно следя за ними.

И все же задача—продвинуться «поближе к жизни», к «будничной работе» широких масс еще не выполнена целиком. И эта задача—не по силам самой газете, ее редакции. Тут—задача для самих масс. В первую очередь для селькоров, которые ни на минуту не должны забывать слова Ильича: — «**У нас мало воспитания масс на живых конкретных примерах** и образцах из всех областей жизни, а это главная задача прессы во время перехода от капитализма к коммунизму».

В этой области уже многое делается теперь нашими селькорами. Их заметки обычно и дают такие «живые, конкретные примеры» деревенской жизни. Но все же и теперь еще и еще раз следует вспомнить слова Ильича о проверке нашего строительства, наших успехов. «Каковы именно эти успехи»? Доказаны ли они»? Нет-ли тут побасенок, хвастовства, интеллигентских обещаний («налаживается», «составлен план», «пускаем в ход силы», «теперь ручаемся», «улучшение несомненно» и т. п. шарлатанские планы, на которые «мы» такие мастера). Вот какой проверки требует Ильич.

Успехи нужно показать, но и нужно их **доказать**, как этого требует Ильич. Сейчас у нас идет ряд важнейших работ, от которых зависит все наше социалистическое строительство: борьба с дороговизной, борьба с бюрократизмом, борьба за экономию. И тут—громаднейшая доля работы лежит на печати, на селькорах. Тут-то и нужно показать успехи и добросовестно разобрать их: если цены снижены, то действительно ли это снижение, а не какая нибудь уловка за счет качества товара? если сделана экономия, то за счет ли урезки действительно ненужных расходов, или же за счет насущных потребностей трудящегося? и так во всяком деле...

Задача эта, конечно не только для селькоров, но и для всех, кто участвует в общем строительстве и болеет за его успехи и неудачи. Рассказать всем о повседневной, будничной борьбе за новое, которая идет в каждой деревне, искренно, по совести постараться научить других и на успехах и на неудачах строить это новое — вот задача газеты, вот чего должна требовать читающая деревня от газеты, от своих селькоров. И не только требовать но и помочь всеми силами своей крестьянской газете стать строителем новой жизни, еще подвинуться поближе к жизни, как этого требовал Ильич.

О. Попова.

*) В статье в газ. «Правда» — «О характере наших газет».

С‘экономили 120 рублей:

Дороватское о. п., Кожуховской вол., Тотемского у., руководствуясь указаниями пленума вика, сократило второго платного работника—члена правления, и тем самым сократило расходы на 120 руб. в год.

Это сокращение безболезненно для работы кооператива и даст возможность обществу потребителей успешнее выполнить директиву СТО о снижении цен на 10 проц. к 1 июня.

В. К.

Письма неделями не отправляются.

На дверях Канакшанского кооператива (Воезерской вол., Каргопольского у.) висит почтовый ящик. Ящик этот без замка и целыми неделями сюда не заглядывает письмоносец Панфилов, чтобы вынуть письма.

Неудивительно, что дело доходит до курьеров.

Отпустит крестьянин в этот ящик письмо, подождет о недельку и, побывав зачем либо в кооперативе полюбопытствует: отправлено ли его письмо? Письмо обычно лежит на прежнем месте, на дне ящика.

Крестьянин выругается, достанет свое письмо и потом уже несет его сам лично за десяток верст в воезерский почтовый ящик.

Под красной звездой.

КТО ПРИЗЫВАЕТСЯ НА СБОР НОВОБРАНЦЕВ И КАК НУЖНО ЯВЛЯТЬСЯ?

Приказом по территориальному округу X стрелковой дивизии объявлен сбор новобранцев, проживающих в г. Вологде, Вологодском и Кадниковском уездах.

На сбор новобранцев 1927 г. должны явиться все приписанные к частям, как один человек.

Являться новобранцы должны на пункты, которые указаны в приказе, развешанном по улицам городов и селений.

Для обучения в текущем году призываются граждане 1904, 1903 и 1902 г. рождения, кои зачислены при очередном призыве осенью 1926 года, а также в период до 15 мая сего года в переменный состав следующих частей: 8-й полк, артполк, артпарк, ружпульпарк, дивгоспиталь, эвакоотряд, эпидотряд банно-прачечный отряд, перевязочный отряд, продовольственный транспорт, расходный гурт скота, дивхлебопекарня, управление X-й стр. дивизии, саперную роту, инженерный парк, рота связи дивизии и ветлазарет.

На сбор не должны являться 1) имеющие на руках служебные книжки военнослужащего форма № 6 желтого цвета без отметки в них, что они зачислены для прохождения сбора в одну из частей X-й дивизии. 2) Получившие отстрочку по болезни на один год при призыве их осенью 1926 года, 3) Учащиеся и учащие пользуются отсрочкой призыва на основании постановления вологодской и кадниковской призывной комиссии. 4) Признанные негодными к военной службе при призыве в 1926 г. и 5) содержащиеся в местах заключения.

Всем являющимся на сборные пункты необходимо иметь при себе документы (красноармейские книжки, временные удостоверения или служебные книжки желтого цвета форма № 6) выданные призывной комиссией и сделанной ею или войсковой частью отметкой, что он приписан к такой то части (Напр. 28 полку или роте связи дивизии и т. д.)

Каждый призываемый новобранец **должен принести с собой** одеяло, тюфячный мешок, подушку, не менее одной запасной пары белья, одно полотенце, кружку ложку и обязательно мешок для собственных вещей с надписью на нем фамилии, имени и отчества.

Учреждения и организации должны всемерно содействовать своевременной явке новобранцев на сборные пункты. Своевременно освободить их от занятий. Выдать заработную плату и двухнедельное пособие в порядке циркуляра НКТ № 18/203|502 от 10 января 1924 года.

За всеми новобранцами сохраняется место службы во время его пребывания на сборе. Содержание же не сохраняется, т. к. сверстники призываемых находятся на службе в Кр. армии.

Новобранцы призываются на сбор на 90 дней. Обучение они будут проходить при той части, к которой приписаны во время призыва и имеют отметку в книжке.

В случае опоздания новобранцев на сбор по уважительной причине, а к таковым относятся стихийные бедствия, то они должны представить оправдательный документы, заверенные местными властями. Опоздание на сбор без уважительных причин влечет за собой отдачу виновного под суд военного трибунала по ст. 193 угол. кодекса.

По прибытии новобранцев в часть они зачисляются на все виды государственного довольствия.

Начальник штаба дивизии
Е. ЕВТЮХОВ.

Откройте на курортах сберкассы.

Наступает курортный сезон. Сотни рабочих и служащих поедут в дома отдыха и на курорты ремонтировать свое здоровье.

Безусловно, каждый трудящийся ко времени своего отпуска для поездки на тот или иной курорт или дом отдыха сделает некоторые сбережения, которые, конечно, выгоднее и безопаснее хранить в таком надежном и удобном во всех отношениях месте, каким является сберегательная касса.

Сберегательная касса сохранит сбережения от утери, кражи, пожара, во вторых, деньги находящиеся в сберкассе, а не на руках, не так быстро израсходуются на различные мелочи и т. д. Кроме того, хранение денег в сберегательной кассе даст государству лишние оборотные средства,—каждая копейка государству нужна, хотя бы и на короткое время.

Словом, существование сберегательных касс на наших курортах и домах отдыха с открытием сезона является, по нашему мнению, необходимым. В нашей губернии имеются два курорта один в окрестностях города Тотьмы,—второй—в Леденгске, санатория «Октябрьские всходы» и Корнильевский дом отдыха.

В Корнильевском доме отдыха и в санатории «Октябрьские всходы» могла бы открыть свои филиалы центральная сберегательная касса № 67 при губфо, а в курортах Леденгском и Тотемском—тотемская сберегательная касса.

Открытие сберегательных касс в наших курортах на время летнего сезона будет являться первым опытом, и мы надеемся, что он даст хорошие результаты. **В—ский**

СЕГОДНЯ РАДИО-ПЕРЕДАЧА

ВОЛОГОДСКОЙ РАДИОВЕЩАТЕЛЬНОЙ СТАНЦИИ.

6-15—7-05—Рабочая радиогазета: 7-10—7-40—Доклад ГУБФО «Значение неналоговых доходов в народн. хозяйствен. жизни; 8—9—трансляция доклада «О рабселькоровском движении» 9—11—популярный концерт.

ПОПРАВКИ.

В № 98 нашей газеты в статье «Путь к успехам», вкрались след. опечатки: напечатано вместо бумагоделательных машин—«бумагопрядильные», вместо саморезки «соломорезка».

ТЕАТР И МУЗЫКА.

ГАСТРОЛИ ОПЕРЕТТЫ.

Валентиновская оперетта «Ночь любви», в основу которой положен русский сюжет, иллюстрированный ловко скомбинированной, хотя и «краденой», музыкой, казалось бы должна скорее всего «дойти» до зрителя. Однако постановка ее на нашей сцене показала обратное: зритель остался холоден. Причину этого нужно искать не столько в недостаточно яркой ее «подаче», сколько в том, что пьеса устарела, что живые когда-то образы кажутся уже экспонатами из кунсткамеры, что сатира бьет мимо цели. И нужна большая сила художественной изобразительности, чтобы оживить, например, красочную фигуру обладающего «собачьим нюхом» капитан-исправника. К сожалению, наиболее интересные роли не нашли себе достойных исполнителей. Подача текста также оставляла желать лучшего (путаница в словах, неясная дикция). **Н. Г.**

Гастроли московского Театра Революции.

12, 13, 14 и 15 мая в Доме Революции состоятся гастрольные спектакли Московского «Театра Революции», который проездом в Сибирь и на Дальний Восток пробудет в Вологде 4 дня.

Длинный гастрольный маршрут, рассчитанный до Владивостока, не позволяет театру остановиться в Вологде на более долгий срок, поэтому в Вологде будут показаны из большого репертуара таатра только четыре пьесы: «Осеро Люль», «Купите револьвер» («Покушение»), «Наследство Рабурдена» и «Амба».

Московский «Театр Революции», созданный под ближайшим участием и руководством одного из крупнейших режиссеров Вс. Эм. Мейерхольда, является по своему репертуару глубоко революционным и созвучным современности театром. Поэтому его гастроли имеют исключительное показательное значение, как достижения современного театра, посвятившего себя революционным исканиям в создании репертуара и в его сценическом оформлении.

Всем лицам, интересующимся театром, а в особенности работающим в области искусства, руководителям и участникам клубных объединений можно горячо рекомендовать посетить гастрольные спектакли «Театра Революции», приезжающего в Вологду впервые. Клубные работники могут почерпнуть много ценного и полезного для своей работы. **АЗ.**

СПРАВКИ И СОВЕТЫ.

Секретарю ВИК'а. Волисполкомы могут издавать обязательные постановления лишь по вопросам: а) принятия санитарных мер, б) принятия противопожарных мер, в) организация и проведение мер общественной борьбы со стихийными бедствиями, г) борьба с эпидемиями, эпизоотиями и вредителями, д) расквартирования проходящих войск и е) по вопросам потравы и порчи лугов, зеленей и посевов. По другим вопросам викам обязательных постановлений издавать право не предоставлено (см. декрет ВЦИК'а и СНК от 6-го апреля 1925 г. напечатан в собрании Узаконений 1925 года № 24. ст. 170 и Инструкцию НКВД и НКЮ № 70/42 в развитие этого декрета).

ИЗВЕЩЕНИЯ.

СЕГОДНЯ РАБОТАЮТ СЕКЦИИ ГОРСОВЕТА.

Коммунальная секция—в 6 час. веч. в помещении ГОМХ'а.

Торгово кооперативаная секция—в 6 час. веч. в помещении швейпрома.

Административно-Правовая секция—в 6 ч. веч., в помещении ГАО, комн. № 16.

Секция здравоохранения—в 6 час. в помещении губздрава (здание бывш. Присутственных мест).

Секция народного образования—в 6 час. веч. в помещении губоно (здание бывш. Присутственных мест).

Финансово-бюджетная секция—в 6 час. веч., в помещении ГИК'а ком. № 2.

Секция РКИ—в 6 час. веч. в помещении Губ. РКИ (здание бывш. Присутственных мест.)

ПРЕЗИДИУМ ГОРСОВЕТА.

Сегодня, в 4 часа дня, в горрайкоме назначается совещание агитпропорганизаторов школьных ячеек. Явка строго необходима.

Завтра, в 6 час. веч., в помещении горрайкома ВКП(б) созывается совещание организаторов по работе среди женщин. Явка обязательна.

Завтра, в 6 час. веч. в помещении клуба КИМ назначается совещание членов оргкомиссии яч. КСМ, с участием групповых организаторов ячеек, по вопросу о работе оргкомиссий ячеек и групповых организаторов. Явка строго обязательна.

Завтра, в 6 час. вечера, по Вологде проводится работа секций делегатского собрания: **кооперативная** работает в доме Партии (губженотдел); **секция охраны материнства и младенчества** в помещении Губздрава; **секция советского строительства**—в помещении губисполкома, комн. № 7.

Завтра в 6 час. веч., в помещении горрайкома состоится заседание агитпропкомиссии горрайк. ВЛКСМ Явка обязательна: Мельникову («Кр. Пахарь»), Вольберг (ТМВ), Чуранову (ТЧ13), Ширякиной (ЦРК) Муравьеву (ГЗУ) и Михайлову (КЭТ)

Телеф. **ТЕАТР НАРОДА.** № 80.

ЧЕТВЕРГ 5 МАЯ. **ГРАФ ЛЮКСЕМБУРГ.** Муз. ком. в 3 д.

ПЯТНИЦА 6 МАЯ. **„Коломбина“.** Муз. ком. в 3 д.

СУББОТА 7 МАЯ. **ГОЛЛАНДОЧКА.**

Начало ровно в 8½ ч. веч. Касса откр. с 4 до 10 ч. веч.

Государственные кино-театры.

КИНО-ТЕАТР **Дом Искусств** Телеф. 3-81

4 и 5 МАЯ двойная программа! 2 серии 13 частей — в 1 сеанс —

ПРЕСТУПЛЕНИЕ КНЯЖНЫ ШИРВАНСКОЙ.

— НАЧАЛО СЕАНСОВ в 6½, 9 и 10 часов. —

Цены местам на все дни и сеансы по 30 коп.

КИНО-ТЕАТР **Искра.** Телефон № 3-31. Начало сеансов в праздн. 4, 6, 8, 10 час.

4 и 5 МАЯ русский художеств. фильм Межрабпом-Русь

„Победа женщины“

(БОЯРИН НИКИТА ЮРЬЕВИЧ).

Начало в 6, 8 и 10 часов.

Клубы, музыкальные кружки, рабочие и комсомольские хоры и оркестры и культкомиссии, подписывайтесь на журнал для кружков! Шефы, выписывайте журнал для деревни!

С 1 МАЯ начнет выходить единственный в СССР массовый МУЗЫКАЛЬНЫЙ ЖУРНАЛ

МУЗЫКА и БЫТ.

ЖУРНАЛ рассчитан на самые широкие круги, интересующиеся музыкой и песней, и будет обслуживать запросы клубов музыкальных кружков, хоров и оркестров при клубах и т. д., а также занимающихся музыкальным самообразованием.

ЖУРНАЛ имеет целью—распространение знаний музыки и понимания ее. Обучение и подготовление общей музыкальной грамотности.

ЖУРНАЛ дает методические инструктивные статьи по вопросам организации кружков, выбора литературы, составов хоров и оркестров и т. п.

ЖУРНАЛ дает практические советы по вопросам выбора и настройки инструментов, гигиены голоса, методические и библиографические указания обучающимся теории музыки энциклопедии и т. д

ЖУРНАЛ имеет информационно-хроникерский отдел, сообщает новости музыкального мира и ведет переписку с читателями.

Каждый номер журнала имеет БЕСПЛАТНОЕ ПРИЛОЖЕНИЕ **8 страниц НОТ** для гармонии, гитары, балалайки, рояли и др. инструм., для голоса с аккомпаниментом, партитуры для народных оркестров и хоров, песни, частушки и т. д.

Первый № журн. «МУЗЫКА и БЫТ» выйдет в начале мая

До конца года выйдет 12 №: в мае, июне, июле и августе по 1 № и в сентябре, октябре, ноябре и декабре по 2 №.

Подписная плата: до июля м-ца—50 к., до сентября м-ца—1 р., до ноября м-ца—2 р., до конца года—3 р. Цена отдельного № в продаже—30 к.

Пробный № высылается по получении 30 к. почт. марками.

ПОДПИСКА ПРИНИМАЕТСЯ: Ленинград, Пр. 25 Октября № 40, контора журнала «Музыка и Быт». 281 3—

Промышл. кооперат. т-во «БУМПАКЕТ» **ЛИКВИДИРУЕТСЯ** со всеми претензиями обращаться до 29 мая 1927 года по адресу: г. Вологда, Афанасьевская, 4, после означенного срока никакие претензии приниматься не будут 8097 ЛИКВИДКОМ.

[.]ЕЛЬСКАЯ ТИПОГРАФИЯ ПРИНИМАЕТ ЗАКАЗЫ — на всевозможные — ТИПОГРАФСКИЕ РАБОТЫ. Быстрое и аккуратное исполнение.

ПРОДАЕТСЯ ДОМАШНИЙ ЛЕДНИК ЦИНКОВЫЙ. Никольская ул. дом № 13, внизу. 8118

ВЫТАЩЕНА ЛОДКА 1½ месяца назад. Советский просп., д. 64 — 3, Емельянов. Через 7 дней считаю своей

ПРОДАЕТСЯ 4-РЯДНЫЙ хроматический **БАЯН.** Цена 300 руб. Ул. Маркса, дом 17—2, смотреть ежедневно от 4 до 6 час. 288—3—2

СЧИТАТЬ НЕДЕЙСТВИТЕЛЬНЫМИ

(УТЕРЯННЫЕ ИЛИ ПОХИЩЕННЫЕ ДОКУМЕНТЫ)

Красноармейская книжка на имя Сверчкова М. В. — 8093. Членская книжка ЦРК «Вологжанин» за № 7111 на имя Визер И. Я. — 8095. Удостоверение личности на имя Филимоновой Е. К. — 8096. Конская карточка на имя Бабушкина К. С. — 8098. Отрезки «В» за № 335687 на имя Дмитриева В. А., № 336187 на имя Колина И. А., № 336.00 на имя Рассадина Н. Д. № 336170 Егорова А. В.—8099. Красноармейская книжка на имя Федотова П. Н. — 273 Личная карточка на имя Патрашова А. Л.—8101. Трудовая книжка союзная книжка, книжка по безработице и кооперативная книжка на имя Цветова В. П. —81 2. Членская книжка «Вологжанин» № 5940 на имя Сысоевой А. А. — 8103 Паспорт на имя Лей-Си-До—8104. Чл. билет союза водников, паспорт и воинская карточка на имя Романова П. А. — 8105 Член книжка «Вологжанин» № 7189 на имя Иванова В. М. — 8106. Личная карточка и удостоверение вологодского губисправдома на имя Пусторамова П. М. —274 Удостоверение личности за № 549/0418157 на имя Губанова М. В. — 274.

ПОГПИСНАЯ ПЛАТА:
На 1 мес. с доставкой и пересылкой 1 р. 25 к.
Для крестьян и красноармейцев . . — р. 75 к.
Для членов профсоюзов . . . . — р. 85 к.

„КРАСНЫЙ СЕВЕР“.

ОБ'ЯВЛЕНИЯ в газ. «Красный Север» о предложении и спросе труда, и случайной продаже предметов домашнего обихода, приискании и сдаче квартир и комнат печатаются за 1 р. 10 к. за один раз, если об'явление не превышает 6 стр. нонпар.

Вологодский день.

ЗАЙМЫ.

К ВЫПУСКУ ТРЕТЬЕГО КРЕСТЬЯНСКОГО ЗАЙМА.

На-днях губфинотдел начинает кампанию по реализации третьего крестьянского выигрышного займа. Реализация этого займа будет проводиться главным образом по линии с.-х. кредитной кооперации. Заем выпускается на сумму в 25 миллионов рублей с подразделением на 500 серий по 50 тыс. в каждой. Срок займа—3 года: с 1 апреля 1927 г. по 1 апреля 1930 г. В настоящее время созывается губернская комиссия содействия по реализации займа. Сельхозбанк уже получил указания о реализации займа.

ОСОАВИАХИМ.

РОЗЫГРЫШ ВСЕСОЮЗНОЙ АВИАЛОТЕРЕИ.

8 мая назначен в Москве розыгрыш всесоюзной авиалотереи. Оставшиеся билеты на лотерею можно приобрести в государственном банке.

ОТКРЫТИЕ ДОМА ОБОРОНЫ.

С 1 мая открыт Дом Обороны. Помещение вновь переоборудовано. Организованы новые уголки и тиры для стрельбы из винтовок и револьверов. За первые два дня домом обороны пропущено около трех с половиной тысяч человек. В стрельбе принимало участие более 800 чел.

ЗДРАВООХРАНЕНИЕ.

МЕДИЦИНСКОЕ ОСВИДЕТЕЛЬСТВОВАНИЕ.

С 1 мая в кожно-венерологическом диспансере (ул. Володарского, 12), будет проводиться медицинский осмотр работающих в пищевой промышленности, в кулечных мастерских, служащих бань и парикмахеров. Время осмотра: утром—с 9 до 12 ч. и вечером—с 4 до 7 час. —

ПО ГОРОДУ.

ПОГОДА.

Температура воздуха вчера в 8 ч. утра была 6 гр. тепла. Температура воды сильно понизилась—до 1,5 гр. тепла.

НА РЕКЕ.

ВОДА УБЫВАЕТ МЕДЛЕННО.

Вода в р. Вологде убывает очень медленно; так, например, за два дня воды убыло всего лишь на 5 см. Уровень воды на вчерашний день—409 см., или 6 арш.

НА КУБЕНСКОМ ОЗЕРЕ.

На Кубенском озере со вчерашнего дня началась подвижка льда. Освобождение озера от льда зависит исключительно от ветра.

СНИЖЕНИЕ ЦЕН.

СНИЖЕНИЕ НАЦЕНОК НА БУМАГУ.

Вологодским складом Центробумтреста проведено снижение наценок на бумагу с 2 до 1 проц. при получении бумаги транзитом (в вагонах), с 5 до 3,5 проц. при оптовой продаже на сумму не менее 1000 р., с 10 до 5,5 проц. при мелкой оптовой продаже на сумму от 50 р. и 10 до 8 проц при розничной продаже.

Использование студентов в летние каникулы.

Губпрофсоветом сделаны указания всем профорганизациям нашей губернии о необходимости вовлечения студентов, прибывающих на летние каникулы, в работу производственных совещаний, комиссий и культурно-просветительных организаций во время работ этих студентов на производствах.

ВОПРОСЫ ТРУДА.

РАЗРЕШЕНЫ 154 КОНФЛИКТА.

С 1-го октября по 1-е апреля нынешнего года в примирительной камере и в третейском суде рассмотрено 154 конфликта. Из них разрешены в пользу нанимателей 51 конфликт, в пользу рабочих—73 и приняты компромиссные решения по 30 конфликтам.

СПРОС НА РАБОЧУЮ СИЛУ.

Сегодня на бирже труда спрос на рабочую силу следующий: рабочие по выгрузке дров—255, кочегар—1, прачка—1, прислуга—1, няня—1, ученик коробочника—1, лоточников—6. Забронировано за демобилизованными красноармейцами—4 места.

УСИЛЕННЫЙ СПРОС НА ПЛОТНИКОВ.

В последнее время на бирже труда наблюдается оживленный спрос на строителей,—главным образом, плотников.

В ОТЪЕЗД.

В биржу труда поступают требования на рабочую силу в отъезд машинистов—2, пилостав—1, плотников—8, техников строителей—2, фельдшеров—5, санитаров—3.

КООПЕРАЦИЯ.

РАЗВИТИЕ КРЕДИТНОЙ КООПЕРАЦИИ.

В 1925—26 г. по нашей губернии по линии кредитной кооперации было кооперировано населения на 29,6 проц., а в 26—27 г. число кооперированного населения по губернии возросло до 36 проц.

СУД.

В ТРУДСЕССИИ.

Сегодня в трудсессии губсуда назначены к слушанию дела о зарплате; Кочерина И. В. к правлению Северных ж. д. Медведева С. к правлению артели «Северная звезда». Фадеева А. А., Сидоровского и Блохина к Вологодскому губзу.

ПРОИСШЕСТВИЯ.

ПОЖАРЫ.

— 2 мая, в 10-м часу вечера, от невыясненных причин вспыхнул пожар в бывшем Девичьем монастыре. Сгорело чердачное помещение двухэтажного дома, сеновал и др. строения. Пожар продолжался до 4 час. 30 мин. утра.

— Первого мая, около 9 час. утра, во время топки печи в помещении собора произошло горение сажи. Выезжали две пожарных части.

СМЕРТЬ НА ОХОТЕ.

26 апреля на берегу реки Вологды в 16 верстах от города вниз по течению обнаружены два трупа охотников—рабочих ТЧ13—Вишнякова К. А. и Голубева М. Я., 27 апреля трупы доставлены в Вологду в губернскую больницу.

КРАЖИ.

По улице Свободы из дома № 18 днем 29 апреля украден примус. Вор был замечен и задержан около дома и назвался Пичаговым Иваном; по Краснофлотской Набережной в доме № 9 днем воры сорвали замок и дверь и унесли несколько вещей из одежды. Вор Чекарев Владимир Задержан.

В ночь на 29 апреля из погреба и амбара хирургической лечебницы Красного Креста по улице Герцена воры взломали замки и украли разные продукты, краски, пилу и др. вещи.

ИЗБИЛИ.

26 апреля в приемный покой губернской больницы в бессознательном состоянии доставлен гр-н Чудинов Дмитрий 53 лет из дер. Антропово, Шепяковской волости, 27 апреля Чудинов в больнице скончался. По делу ведется дознание.

РАСПРЕДЕЛЕНИЕ СУБВЕНЦИИ

Отпущенная центром субвенция президиумом губисполкома распределена следующим образом:

	На дорожн. строит.	На школьн. строит.	На больнич. строит.
Губбюджет	12000 руб.	—	—
Вологодский уезд	4500 руб.	7000 руб.	3000 руб.
Кадниковский уезд	4250 »	3500 »	2500 »
Тотемский уезд	4750 »	2500 »	1500 »
Вельский уезд	4500 »	3000 »	1250 »
Каргопольский уезд	4500 »	3500 »	1500 »
Свердловский район	500 »	500 »	250 »

Одновременно обращается внимание уисполкомов на расходование этих средств исключительно по прямому назначению, а именно: на капитальные работы и на постройку новых зданий и дорожных сооружений.

СМЕСЬ.

ЦЕЛИНДРИЧЕСКИЕ ДОМА.

В жилстроительстве Германии появилось интересное начинание: стали строить цилиндрические дома, как изображает настоящий рисунок.

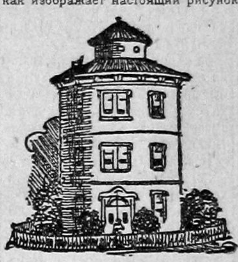

К возведению таких домов применяется стандартизация: они состоят из отдельных частей, которые могут быть заменяемы. Такая система допускает и очень быстрое возведение цилиндрической постройки. Жилищная нужда удовлетворяется скорее.

АВТО - КУХНЯ.

Отправляясь в путешествие, в Германии можно заказать автомобиль с кухней. Автомобиль снабжен небольшой электрической плитой и другими принадлежностями кухни. Перед каждым сидением устроен столик, защищенный от тряски особым механизмом.

В РОЛИ ВЫМОГАТЕЛЯ.

В Париже на-днях арестован в одном из первоклассных отелей молодой человек, оказавшийся сыном бывшего военного министра Бельгии. Проживая в Париже под чужим именем, он занимался тем, что похищал молодых девушек и вымогал деньги у их родителей.

ПОСТРОЙКА КИНОГОРОДКА В МОСКВЕ.

Развившаяся за последнее время советская кинопромышленность совершенно неудовлетворительно обслуживается помещениями.

Решено в первую очередь выстроить новое здание для кинофабрики и подсобных предприятий в Москве. Все эти постройки составят киногородок по типу подобных предприятий Америки и Западной Европы.

Для этого городка Московским Советом отводится большой земельный участок на Воробьевых горах близ дер. Потылихи.

Фабрика рассчитана на съемку 68 кинокартин в год.

ЖАЛОВАНЬЕ АНГЛИЙСКИМ МИНИСТРАМ.

Большинство министров получает по 50.000 рублей в год, председатель парламента получает 100.000 рублей в год. Дешевле всех ценится труд министра просвещения и труда, он получает 20.000 рублей в год.

НАИБОЛЕЕ ЗДОРОВАЯ ПРОФЕССИЯ.

Лондонский институт статистики выяснил, что наиболее благоприятной для здоровья является профессия... священника. Служители всех религиозных культов по здоровью и долголетию занимают первое место среди прочих профессий. Второе место занимают дровосеки, пребывающие всегда на свежем лесном воздухе.

РЕЧНЫЕ ПОДВОДНЫЕ ЛОДКИ.

В Англии выпущены миниатюрные подводные лодки, рассчитанные для движения по рекам. В каждой такой лодке будут всего лишь 4 человека экипажа. Лодки очень подвижны и легко подчиняются управлению. Новые лодки,—пишет «Геральд»,—будут нести сторожевую работу в реках Англии и... главным образом в колониях. Английские империалисты неустанно заботятся о «поддержании порядка» в колониях.

6 ЛЕТ В СНЕГАХ.

После шести лет его пребывания на крайнем севере,—сообщает «Чикаго Ньюс»—в Канаду вернулся полярный исследователь Аренц. За эти годы он был совершенно отрезан от всего мира, лишь изредка встречаясь с эскимосами. Аренц произвел тщательное обследование полярных земель. Им обнаружены в большом количестве новые золотоносные места в таких областях, куда не вступала нога человека. Вновь открытые им земли закреплены за Канадой.

51 ЧАС ИГРЫ НА ПИАНИНО.

Мания всевозможных конкурсов в Америке дошла до абсурда,—пишет «Рабочая Трибуна»—Состязаются во всем. Недавно в Нью-Йорке были устроены состязания на беспрерывную игру на пианино. Состязалось 45 пианистов. Так как каждый играл свою вещь, получился невообразимый хаос. Несмотря на это, публика, состоявшая из бездельников, с упоением составляла пари. Первую премию получил пианист Львов (русский), игравший 51 час без перерыва.

Техника у животных.

Есть ли техника у животных, используют ли животные свойства природы для своих удобств?

Мы часто встречаемся с постройкой жилищ у животных. Подобно тому, как у дикарей, мы встречаем простейшее жилище—пещеру, яму, дупло, мы встречаем его и у животных.

Но не только такие простые виды жилищ встречаем мы у животных.

«Жилище» одной африканской рыбы делается из ила, и в такой норке рыба проводит жаркое время года пока осенние дожди не разрушат ее «дом».

Каждый видал «муравьиные кучи» Они представляют из себя сложные сооружения в 20—40 этажей, на столько же этажей продолжающиеся и под землей.

Эти «кучи» представляют из себя уже сложные постройки. Особенно сложны и велики постройки термитов (муравьи, живущие в южных странах). Они подымаются над землей на высоту до 5 метров, постройка превышает размеры самого животного в 1.000 раз, в то время как постройки человека превышают его рост в 300раз

В этих постройках есть и колонны и своды для устойчивости, и галлереи для стока воды, и отверстия для вентиляции.

Крайне интересны постройки бобров. Место для них они выбирают у воды, поросшей ивой и тополем. Стволы и ветви этих деревьев служат материалом для построек, а кора—пищей бобрам. Для чего же нужны деревья бобрам? Их норы выходят в воду, а для того, чтобы скрыть выходы, бобры поднимают уровень реки, перегораживая ее плотиной. Плотина бобров построена по всем правилам нашего инженерного искусства: она шире внизу (3—4 метра), уже вверху с той стороны, откуда вода напирает, стена сделана наклонной, чтоб лучше выдерживать напор воды. Если течение слабое, плотина прямо пересекает реку. При сильном течении делается изгиб в сторону течения.

Строят бобры и каналы, чтобы сплавлять сучья к норам.

У человека начатки техники появляются тогда, когда появляются орудия труда.

У животного орудием являются его органы—лапы, зубы. Эти органы приспособлены к образу жизни и потребностям животного. Так, у крота плоская и широкая передняя лапа служит лопатой для рытья земли. У бобра зубы приспособлены для того, чтобы грызть деревья и рвать кору и т. д.

Но порой мы встречаем у животных и подобие орудия: обезьяны бросают в нападающих для защиты ветки и орехи, слон употребляет сучья, чтоб отдирать пиявок от своего тела.

Техника у человека связана с развитием путей сообщения. Мы знаем каналы у бобров и знаем у муравьев тропинки, проложенные к местам содержания травяных вшей, доставляющих муравьям питательный сладкий сок. У муравьев, живущих в Техасе (Америка), мы видим как бы начало земледелия—они удаляют перед муравейником все растения, кроме того зерна, которое они едят. Спелые зерна, высушенные на солнце, муравьи утаскивают в «склады».

Конечно, если у человека техника развивается, то и приспособления животных не остаются на одном месте, а изменяются. Нужно было много тысяч лет, пока вывелись поколения бобров, умеющих делать такие сложные постройки.

Но, сравнивая технику животных и человека, надо указать на большую разницу в работе того и другого: человек передает свои знания, развивает свою технику посредством устного рассказа, книги, школы, науки. Человек, выросший вне общества других людей, не будет владеть техникой.

У животных—не так. Ульи пчел построены с наибольшей экономией места, труда и материала, как показывают математические расчеты. Но пчелы, выведенные вдали от роя, будут уметь так же хорошо строить. Они делают это «инстинктивно» (т.-е. попередающейся по наследству привычке). Зато и совершенствуют свою технику очень медленно.

Одно поколение пчел не может создать нового вида сот.

Р. Фл.

Конкурс на лучшего охотника за хищным зверем.

Для усиления борьбы с хищным зверем в предстоящий летний период Всекохотсоюз установил несколько премий для охотников, уничтоживших за сезон наибольшее количество волков.

В состав премий включены: одно ружье бескурковое, центрального боя в 250 руб., четыре двухствольных ружья по 125 руб. и 10 ружей от 10 до 40 руб

Лица, желающие получить премию, должны прислать во Всекохотсоюз до 1 февраля 1928 г. удостоверения от местного товарищества охотников, с указанием количества убитых волков, их возраста и пола.

ПО СЕВЕРНОМУ КРАЮ.

«АНКЕТА» ВЯТСКОГО ГУБЗДРАВОТДЕЛА.

Рабоче-крестьянской инспекцией в Вятке обнаружена анкета губздравотдела длиной в 2½ метра и шириной в 1 метр. Анкета содержит 19602 графы. При заполнении этой формы, ее приходилось раскладывать на полу, так как на столах она не помещалась. Заполнение анкеты на местах и составление сводки обошлось свыше 5.000 руб.

КУСТАРНЫЕ ПРОМЫСЛЫ.

Гармонии и баяны опять стали вырабатывать крестьянские артели в Кирилловском уезде (Череповецкой губернии).

Отв. ред. В. А. ПАВЛОВ.

Гублит № 148.

Типография № 2 Полиграфического Треста «Северный Печатник».

Вологда.