ГОД ИЗДАНИЯ ВОСЬМОЙ.

ПРОЛЕТАРИИ ВСЕХ СТРАН, СОЕДИНЯЙТЕСЬ!

КРАСНЫЙ СЕВЕР

ежедневная газета.

Орган Вологодских: Губерн. Комитета РКП(б) Губ. Исполнительн. Комитета С. Р. Кр. и Кр. Деп. и Губ. Совета Профессиональных Союзов.

АДРЕС РЕДАКЦИИ: Вологда, Урицкого, 2.
КОНТОРЫ: Золотушная наб., 7.

ТЕЛЕФОНЫ: редакция—1-97. конторы—3-45. редактор—1-92.

№ 39—(2327). | Четверг, 17 февраля 1927 г. | Цена 5 коп.

Сегодня в номере:

В Брюсселе (Бельгия) закончил свои работы конгресс лиги борьбы против угнетения колониальных народов.

Совет шанхайских профсоюзов от разил генеральному совету английских профсоюзов телеграмму по поводу событий в Китае.

На III сессии ЦИК СССР заслушан доклад о работе Белорусского правительства.

Из Ленинграда нач авились в Вологду аэросани, совершающие пробег по северо-западу РСФСР.

III-й ОЧЕРЕДНОЙ ПЛЕНУМ ГУБПРОФСОВЕТА.

СЕГОДНЯ, В 7 часов вечера в помещении Дома Революции совместно с губотделами, губфабзавкомами, месткомами и профактивом г. Вологды состоится открытие ОЧЕРЕДНОГО ПЛЕНУМА ГУБПРОФСОВЕТА.

Основные задачи пленума ГСПС.

Сегодня, в Вологде приступает к своим работам III-й очередной пленум вологодского губернского совета профессиональных союзов.

Первым и главным по своему значению вопросом, поставленным в порядок дня работ пленума, является вопрос о состоянии профработы в губернии и о будущих перспективах работы профсоюзов в связи с решениями седьмого Всесоюзного съезда

При обсуждении этого, столь важного вопроса, как полное проведение в жизнь постановлений губернского и всесоюзного съездов профсоюзов, пленуму, в первую очер дь необходимо будет остановиться и сосредоточить особое внимание на качестве массовой работы, в смысле своевременного и правильного обслуживания профсоюзами рабочих масс и удовлетворения их повседневных нужд и запросов. Не отрицая в некоторых случаях значительных достижений профсоюзов по отдельным отраслям все же мы, в интересах дела, должны будем признать, что эти достижения в массовой работе, несмотря на напряжение отдельных союзных органов, до сих пор продолжают быть еще весьма незначительными.

VII Всесоюзный и VIII губернский съезды для текущей работы профсоюзов выдвинули лозунг «Глубже в массы». Этот лозунг по своему существу означает не только полное приближение союзных организаций к широким слоям рабочих и служащих но и полное их приспособление к наилучшему обслуживанию и своевременному удовлетворению их бытовых экономических и культурных потребностей.

Директива «Глубже в массы» должна среди всех профессиональных органов найти полное отражение жизни рабочих и служащих и не только в производстве во время рботы, но и в часы отдыха, в клубе и в квартире. Между тем, наблюдающиеся факты в текущей деятельности союзов до сих пор нередко подтверждают совершенно противоположное тому, что было указано руководящими органами профсоюзов.

Многочисленные кампании, собрания, совещания и заседания, на которых в подавляющем большинстве обсуждаются вопросы общего значения и подчас даже не относящиеся к жизни данного производства и непосредственным интересам работающих в нем, продолжают быть до сих пор обычным явлением.

Не отказываясь от постановки для обсуждения вопросов, имеющих общее значение, все же III й пленум должен дать твердое указание, чтобы в предстоящей работе союзных организаций внимание их было направлено на всемерное усиление работы по обслуживанию широких масс рабочих и служащих и, главным образом, на удовлетворение их нужд и запросов. Следует больше, чем до сих пор, уделить внимания мелочам, как бы эти мелочи были незначительны, ибо из этих мелочей составляется жизнь членов союзов.

Вторым немаловажным вопросом, на котором пленуму нужно остановиться, является вопрос о необходимом, и на первое время, хотя-бы небольшом повышении качества работы союзных органов.

Считая неотложным делом повышение качества работы, в первую очередь нужно обратить серьезнейшее внимание на проверку выполнения данных директив и на самопроверку работы, с тем, чтобы иметь хотя-бы приблизительное понятие о том, в какой степени практически осуществлено организацией то или другое постановление и не только свое, но и постановления высших союзных органов.

Несмотря на длительную борьбу с канцелярским «творчеством» в различных наших советских, хозяйственных и др. организациях—явления бумажного потопа еще продолжают существовать. Этот потоп, это канцелярское «художество» находит место кое-где и в профсоюзах. Циркуляры, инструкции, резолюции, директивные письма и прочее в этом роде изобретения нередко продолжают подменять работу по плану и ослаблять живое руководство.

Меньше канцелярского «творчества», больше живого руководства, больше плановости в работе и, главное, с основательной проверкой выполнения плановых заданий III-му пленуму нужно внести, как обязательное правило, в работу союзных органов на предстоящий период.

А. МАТВЕЕВ.

РУКА БЫВШ. ПОЛИЦЕЙСКОГО, ЗАНЕСЕННАЯ НАД СЕЛЬКОРОМ.

ГРОМКИЙ ПРОЦЕСС В НИЖНЕМ-НОВГОРОДЕ.

НИЖНИЙ НОВГОРОД, 15 февраля. Начался громкий процесс бывшего полицейского Чебоксарского, покушавшегося на жизнь селькора Яшина. Чебоксарский содержал в деревне постоялый двор для крестьян, вел анти-советскую агитацию, спаивал и обирал заезжих крестьян. Разоблаченный в газете селькором Яшиным, он искал случая отомстить и, наконец, привел свой план в исполнение. Яшин был им зверски избит. В качестве общественных обвинителей на суде выступают представители губернской и уездной газет.

ПИЛСУДСКИЙ В СЕЙМЕ.

ГРОБОВАЯ ТИШИНА. СЕЙМ, КАК ШКОЛЬНИКИ ПЕРЕД ПОЯВЛЕНИЕМ В КЛАССЕ ДИРЕКТОРА.

ВАРШАВА, 16 февраля. Печать живо комментирует появление в сейме Пилсудского. По общему мнению сейм вел себя так, как школьники перед появлением в классе директора. Пока в сейме сидел Пилсудский была гробовая тишина. После его ухода поднялся шум. Обратило всеобщее внимание, что Пилсудский держал в руке свернутую в трубку и перевязанную ленточкой бумагу. По догадкам печати, это был декрет президента о досрочном закрытии сессии сейма, который предполагалось огласить, если бы правительству было выражено недоверие.

Слухи о польско-английском договоре.

БЕРЛИН, В последние дни в варшавских дипломатических кругах сильно поднялся интерес к проекту англо-польского договора. Согласие не имеет характер торгового договора при чем Англия берет на себя задачу удовлетворить финансовые нужды Польши, ввиду неудачи попыток заключить заем в Соединенных Штатах. Англия при этом надеется добиться для себя ряда выгод в области концессии и судостроения.

Польские дипломаты относятся к этому проекту с тем большим интересом, что в сближении с Англией там усматривают возможность «парировать» попытки постоянно угрожающей Польше русско-германской дружбы».

ПРОТИВ УГРОЗЫ ВОССТАНОВЛЕНИЯ МОНАРХИИ.

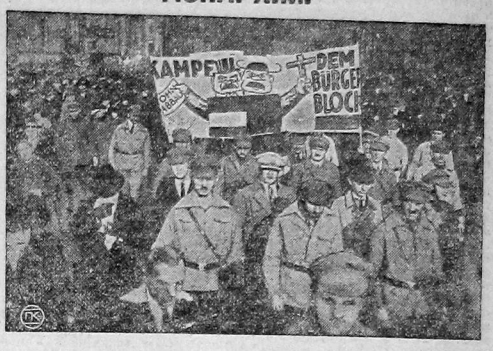

На сформирование правого правительства в Германии германская компартия ответила демонстрациями, 30 января в Берлине и 7 февраля в Гамбурге.

На нашем снимке—демонстранты, с участием Союза Красных Фронтовиков, несут плакат: «Война буржуазному блоку!».

XIII Всероссийский С'езд Советов.

МОСКВА, 15 февраля. Президиум ВЦИК утвердил порядок дня 13-го Всероссийского Съезда Советов. Съезд заслушает доклады правительства РСФСР, ВСНХ, Наркомфина, Наркомпроса, Наркомтруда и обсудит вопрос о преобразовании Киргизской области в автономную республику

Советские изобретатели

ИСПЫТАНИЕ ПРИБОРА ДЛЯ ХОЖДЕНИЯ ЧЕЛОВЕКА ПО ВОДЕ.

ЛЕНИНГРАД, 16 февраля. Состоялись испытания изобретенного Корнеевым прибора для хождения человека по воде. Испытания дали блестящие результаты. Изобретатель держался на воде совершенно вертикально, при чем даже большие волны не мешали хождению.

Аэросанный пробег.

ЛЕНИНГРАД, 15 февраля. Аэросани, совершающие пробег Москва—Ленинград—Вологда—Москва, 15 февраля в 5 час. дня прибыли в Ленинград, в Вологду сани отходят 17 февраля.

ПОД ЧЕРНЫМ ЗНАМЕНЕМ РЕАКЦИИ.

Рис. К. Ротова.

Саксонский союз предпринимателей металлической промышленности постановил объявить локаут (массовое увольнение) 130.000 рабочих своих предприятий.

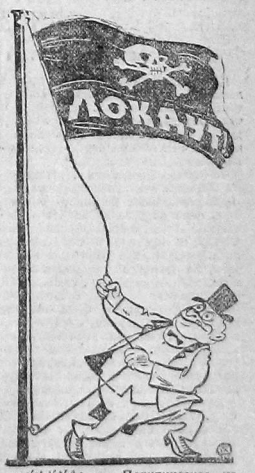

БУРЖУА: — Политическое наступление мы выиграли. Начнем экономическое наступление!

Англии не удастся остановить китайскую революцию.

ОБРАЩЕНИЕ ШАНХАЙСКИХ ПРОФСОЮЗОВ К ГЕНЕРАЛЬНОМУ СОВЕТУ

ПЕКИН. Совет шанхайских профсоюзов отправил генеральному совету английских профсоюзов и Куку телеграмму в которой, указывая на недавние расстрелы в Шанхае и Ханькоу, во время которых убиты и ранены сотни китайских рабочих, заявляет: «Английские должностные лица в Китае сообщают за границу ложные заведения насчет опасности, будто бы угрожающей жизни англичан в Китае. Делается это с единственной целью заручиться поддержкой общественного мнения чтобы предпринять интервенцию против китайской демократической революции.

Китайский пролетариат поддерживает справедливые требования национального правительства и будет бороться против интервенции. Переговоры будут возможны лишь после отозвания английских войск. Англии не удастся остановить китайскую революцию».

Воззвание Китайской компартии.

ПЕКИН, 13 февраля. Китайская компартия опубликовала второе воззвание по поводу событий в Ханькоу. «В Ханькоу,—говорится в воззвании—лицом к лицу столкнулись не массы трудящихся этого города с английскими моряками, а национально-революционное движение и империализм, который господствует в Китае. Империалисты понимают это, и, руководимые Англией, в третий раз готовятся применить против Китая военную силу, приказывая одновременно северным милитаристам начать наступление против национальной армии».

АМЕРИКАНСКОЕ ПРЕДЛОЖЕНИЕ ОТКЛОНЕНО.

НЬЮ-ИОРК, 15 февраля. По сообщению из Ханькоу Евгений Чен отклонил предложение Коллога о нейтрализации Шанхая.

ЗАЯВЛЕНИЯ т.т. Николаевой и Бадаева об оппозиции.

НА ПЛЕНУМЕ ЦК 7--12 ФЕВРАЛЯ 1927 г.

Заявление тов. Николаевой.

— Я, товарищи, не по мотивам голосования, я ведь не имею права голосовать, так как являюсь кандидатом в члены ЦК. Я хотела бы сделать коротенькое заявление по поводу только-что принятой резолюции. Я считаю совершенно не побольшевицки умалчать о своих взглядах на вопрос о снижении цен. Проблема снижения цен является одной из важнейших проблем в политике нашей партии, в политике нашего правительства, и, тем самым, в жизни нашей страны. Я не брала слова по существу этого вопроса, потому что: 1) хотела еще раз проверить свои взгляды, слушая доклады и обсуждение, 2) потому, что считала себя недостаточно подкованной как теоретическими, так и практическими материалами для выступления. Для того, чтобы выступать, надо быть подготовленным в полной мере. В силу того, что я не нахожусь на практической работе, не имею и фактического материала, а теоретических материалов не могла в достаточной мере охватить, и поэтому не выступала по существу вопроса. Но все же я считаю необходимым заявить следующее. Здесь тов. Бухарин в своей речи говорил о том, что оппозиция в области экономики и по вопросу о снижении цен стояла на точке зрения тов Преображенского, В. М. Смирнова и т. Пятакова. Я должна заявить, что это не совсем верно. Например, я никогда не разделяла и не разделяю взглядов т.т. Преображенского, Смирнова и Пятакова по вопросам экономики вообще и по вопросу о ценах. Взгляды тов. Пятакова были изложены до некоторой степени на июльском пленуме Центрального Комитета партии Мне казалось, что тот ответ, который дал тогда тов. Каменев, был правильным ответом; он вполне удовлетворил меня, как принадлежащую к оппозиции. Теперь я вижу, что этого недостаточно. Жизнь требует более четкой постановки вопроса и определенного мнения. Я категорически себя отмеживаю от взглядов тех товарищей, которые были указаны выше: Пятаков, Преображенский, Смирнов, а также и от тех, кто так или иначе не дает ясного ответа на этот вопрос или затушевывает его.

Слушая внимательно выступления т.т. Зиновьева, Троцкого и Смилги, я должна сказать, что они меня не удовлетворили, ибо не дали определенного ответа по этому вопросу. Я не могу касаться этих речей по существу, поскольку прения уже закончены, но все же считаю себя в праве заявить, что неясных, расплывчатых взглядов я разделять не могу и не буду. Революция, только-что принятая в основу пленумом ЦК несомненно, будет принята окончательно после работ комиссии и станет решением пленума по этому вопросу. Я принимаю эту резолюцию для себя не только, как обязательное решение пленума ЦК, но как решение, которое я целиком и полностью разделяю и считаю правильным решением.

Я, товарищи, хотела бы сказать еще два слова вот о чем. Мне кажется, тот характер, который носили прения,—взаимная горячность и колкость,—объясняется тем, что год борьбы между Центральным Комитетом и оппозицией, несомненно, сказался и при обсуждении этого вопроса. И все-таки, несмотря на то, что были горячие прения, несмотря на то, что попускались и с одной, и с другой стороны некоторые колкости, мне все же кажется, поскольку пленум будет иметь единогласное решение, постольку это решение должно быть единодушным и должно проводиться в жизнь. Ведь с вопросом о снижении цен связывается целый комплекс вопросов, являющихся чрезвычайно важными в жизни нашей страны. Единодушно принятое решение должно объединить все силы нашей партии сверху и донизу, ибо только единой силой и единой партией можно и должно проводить в жизнь как это решение, так все остальные решения. (Тов. Сталин с места: «Браво, т. Николаева!»).

Заявление тов. Бадаева.

— Товарищи, в течение работы пленума за эти дни ко мне обращались некоторые товарищи, работающие на местах, и спрашивали меня о моем отношении к оппозиции, ибо их спрашивает об этом целый ряд работников на местах, которые знают меня по старой работе.

Мое отношение к оппозиции опубликовано в наших ленинградских газетах, но, видимо, газеты ленинградские на места плохо доходят. Точно также целый ряд решений ленинградской партийной организации, в работе которой я участвовал, видимо, не все успевают просматривать.

Во избежание каких-либо толков и неясностей, я взял слово по личному вопросу, чтобы ответить всем товарищам, которые передо мной ставили этот вопрос, и всему пленуму Центрального Комитета.

Летом, когда выяснилась работа оппозиции в лесу, а затем вскоре выступления на фабриках и заводах в Москве, затем их выступления в Ленинграде,—в то время в общей совокупности у меня сложилось окончательно отрицательное мнение об оппозиции.

Я считаю, что групповая фракционная работа в наших труднейших условиях вредна и совершенно недопустима. На бюро губкома во время выступления оппозиции рассматривался и обсуждался этот вопрос, вынесено было по этому вопросу соответствующее решение об осуждении оппозиции. Я без всяких колебаний голосовал за осуждение групповой работы оппозиции. Дальше, я голосовал также и на наших последующих заседаниях при рассмотрении целого ряда вопросов на пленуме губкома.

После XIV съезда, за весь этот год, при сложной обстановке, я вел работу, участвовал в работе наших ленинградских руководящих советских и партийных организаций. У меня за этот промежуток времени не было принципиальных разногласий с партией по основным вопросам, и моя работа протекала с повышенной энергией в практической работе.

Я это заявление делаю, повторяю, для того, чтобы как здесь, так и на местах по вопросу о моем отношении к оппозиции не оставалось никаких неясностей и никаких иных толкований на местах и у отдельных товарищей. (Аплодисменты).

Снежный буран в Закавказье.

ТИФЛИС. Снежный ураган повредил телеграфные и телефонные линии на участках Самтреди—Батум, Батум—Хуло, Батум—Трапезунд. Пассажирский поезд, застрявший вследствие снежных заносов в пути удалось продвинуть до станции Сагареджо, где пассажиров снабдили провизией. Посланные 12 февраля два снегоочистителя сошли с рельс, только 13 утром они были подняты и приступили к работе, но вечером один из снегоочистителей опять сошел с рельс.

Ураганом в Батуме повреждены городская телефонная и осветительная сеть. Повалено много телефонных столбов и деревьев. Связь с уездами прервана. В нескольких домах под тяжестью снега провалились крыши.

20 хулиганов изнасиловали девушку.

ЧИТА, 15 февраля. В селе Сальниковке Сретенского округа около 20 деревенских хулиганов, в том числе 3 комсомольца, напали на одну девушку, пришедшую на спектакль в народный дом из другого села, и поочередно изнасиловали ее. Возмущенное крестьянство окружных сел требует скорейшего разбора дела и строгого наказания преступников.

III сессия ЦИК СССР.

Доклад Белорусского правительства.

МОСКВА, 16 февраля. После доклада о работе Белорусского правительства тов. Адамовича, вечером 14 февраля начались прения. В утреннем заседании 15 февраля продолжались прения по докладу Адамовича. Вечером 15 февраля заслушивается заключительное слово Адамовича.

Тов. АДАМОВИЧ И. А.
Председатель Совнаркома Белорусской ССР, докладчик от правительства Белорусской Республики.

От имени группы членов ЦИК'а тов. Иванов, секретарь президиума Союзного Совета, вносит проект резолюции по докладу белорусского правительства, в котором отмечаются достижения БССР во всех областях строительства: хозяйственного, национального, культурного и политического. Раздельным голосованием членов Совета Национальностей и Союзного Совета, оглашенный Ивановым проект резолюции принимается за основу и передается в комиссию в состав которой избираются 31 товарищ. Председателем комиссии избран тов. Томский.

На анти-империалистическом конгрессе.

БЕРЛИН, 15 февраля. Последнее заседание конгресса «Лиги борьбы против угнетения колониальных народов» происходило 14 февраля вечером.

Выступивший с докладом по организационным вопросам Гюнтенберг заявил: «Конгресс превзошел все ожидания. Важнейшей задачей является активная помощь Китаю против стран, которые нападают на Китай. Мы организуем в международном масштабе кампанию собраний и демонстраций, а также бойкоты».

Затем конгресс единогласно принял предложение об учреждении Всемирной лиги борьбы против империализма, против угнетения колониальных народов и за национальное освобождение. После того, как Фиммен провозгласил троекратное «ура» единству профдвижения, все представители рабочих организаций запели Интернационал. Затем конгресс единогласно принял манифест с призывом ко всем угнетенным народам и сочувствующим присоединиться к Лиге. Местопребывание бюро лиги избран Париж.

В постоянный исполком лиги избраны: Ленсбери, Фиммен и др.

Голландскому правительству отправлена телеграмма с требованием амнистии в Индонезии. Была также оглашена телеграмма председателя Всеиндийского национального конгресса приветствующая конгресс лиги и предлагающая всяческое содействие международной борьбе против тирании империалистов.

Заключительное слово произнес Фиммен. «Образование нашей лиги, —сказал он,—историческое событие Никакая партия не имеет в лиге преобладающего влияния, но пробуждение колониальных народов и весь ход событий, который привел к этому конгрессу, обязаны своим возникновением русской революции. Поэтому мы с благодарностью вспоминаем настоящий момент о людях, которые совершили русскую революцию и руководили ею».

Под бурные аплодисменты и пение Интернационала конгресс закрылся.

Пленум Губкома ВКП(б).

На 20 ФЕВРАЛЯ СОЗЫВАЕТСЯ ОЧЕРЕДНОЙ ПЛЕНУМ ГУБКОМА ВКП(б).

Повестка дня:

1. **О регулировании социального состава парторганизации. Содоклад о росте комсомола.**
2. **О снижении цен.**
3. **Разное.**

Зам. секретаря ГК ВКП(б) НЕВЛЕР.

Заявление „двух", партия и оппозиция.

(Передовая статья „Правды" от 15/II).

Двое работников партии, принадлежавшие к числу видных представителей оппозиции, тов. Николаева и тов. Бадаев, выступили на пленуме ЦК с политическими заявлениями, которые читатели прочтут в сегодняшнем номере нашей газеты. *)

То обстоятельство что т.т. Николаева и Бадаев отмежевываются от ряда «принципиальных взглядов» оппозиции, само по себе не является неожиданностью. Оппозиционный блок потерял идейное и политическое крушение. Партия не пошла по дороге, на которую указывали ей оппозиционным «шестом». Сама жизнь, несокрушимая логика событий показали, что партия была целиком права. И если партия, несмотря на дискуссию, в пламени этой дискуссии, идейно выросла и сплотила свои ряды, в лагере оппозиции параллельно развивались и должны были развиваться процессы разложения.

Заявление двух есть несомненный СИМПТОМ ПОЛИТИЧЕСКОГО РАЗЛОЖЕНИЯ оппозиции. От остатков оппозиционного блока остается еще более скромные «остатки». Оппозиционный факел неудачливых «сигнализаторов» догорает, и тщетными оказываются все попытки раздуть его вновь. От оппозиции один за другим постепенно отходят лучшие ее люди.

Товарищ Бадаев заявил на пленуме, что у него нет принципиальных разногласий с партией. Уже летом, сообщает он у него сложилось «окончательное мнение» об оппозиции, мнение «ОТРИЦАТЕЛЬНОЕ».

Своеобразным политическим «знамением времени» является выступление т. К. Николаевой. Тов. Николаева сделала свое заявление в связи с вопросом о ПОЛИТИКЕ ЦЕН,—вопросом, всегда имевшим выдающееся значение в нашей политике, а теперь являющимся УЗЛОВЫМ. Понятно почему этому вопросу пленум ЦК уделил особенное внимание. И не случайно, что именно в этот теперь главном вопросе в стане оппозиции обнаружились наибольшие шатания и колебания.

Тов. Николаева сочла «совершенно небольшевистским» умалчивать теперь о своих взглядах на снижение цен. Тов. Николаева заявила что она «не разделяла и не разделяет» экономических взглядов тов. ПРЕОБРАЖЕНСКОГО, СМИРНОВА И ПЯТАКОВА, предлагавших ввести политику высоких цен. Тов. Николаева призывает теперь всех к единодушному и энергичному проведению директив ЦК партии о снижении цен. Николаева считает выступления оппозиционных лидров тт. ТРОЦКОГО, ЗИНОВЬЕВА, СМИЛГИ по этому вопросу НЕУДОВЛЕТВОРИТЕЛЬНЫМИ.

И действительно, никаких даже минимально удовлетворительных «объяснений» по вопросу о ценах представить просто НЕЛЬЗЯ, если стоять на оппозиционной позиции. Чтобы «удовлетворительно» говорить о ценах ТЕПЕРЬ, надо отказаться от основных взглядов оппозиции и честно и открыто заявить об этом всей партии.

Жизнь показала всем, даже подслеповатым, что опасности и трудности идут не с того конца, на который указывала оппозиция, а КАК РАЗ НАОБОРОТ. Если бы мы послушались оппозиционных знахарей, если бы потуже «завинтили гайку», если бы повысили отпускные цены согласно оппозиционным расчетам, если бы поопозиционному «нажали» на крестьянство и на этой основе начали «гон-индустриализацию», — если бы мы поступили ТАК, то те загруднения с ценами, которые мы СЕЙЧАС имеем, были бы несравненно, НЕИЗМЕРИМО БОЛЬШИМИ. Промышленные цены стояли бы ЕЩЕ ВЫШЕ, «ножницы» были бы ЕЩЕ ШИРЕ, мы сами вогнали бы клин между рабочим классом и крестьянством, нынешние трудности перерасли бы в серьезную политическую опасность пролетарской диктатуре.

Теперь всякий видит абсурдность программы Пятакова—Смирнова—Преображенского. Теперь эта программа рушится у всех на глазах. А ведь эта программа трех крупнейших оппозиционных экономистов есть подосновна оппозиционной ПОЛИТИЧЕСКОЙ линии,—это —экономическое оправдание троцкистской политической философии. И если падает оппозиционная хозяйственная платформа, должна пасть и ее политическая надстройка. Теперь оппозиционная политика может влачать свое существование лишь как беспринципное ПОЛИТИКАНСТВО. Только сумасшедший мог бы теперь предложить повышение цен, т.-е. тем самым сознательно вести на обострение хозяйственных трудностей.

Тов. Николаева сообщает, что не все оппозиционные товарищи стояли за повышение цен, некоторые сознавали вред такой политики. Но тем хуже, что они об этом не заявляли, не отмежевывались от своих «друзей», не осуждали их, не РАЗОБЛАЧАЛИ, а, наоборот, с ними блокировались, ШЛИ ВМЕСТЕ с ними против партии, позволили курс на высокие цены сделать идейным знаменем оппозиции, совершили ОГРОМНУЮ ПОЛИТИЧЕСКУЮ ОШИБКУ. Хуже всего, если вместо того, чтобы внести сюда ясность, открыто и честно признать ошибки Пятакова—Смирнова—Преображенского и др., эти ошибки начинают затушевывать, объявляют несуществующими.

Сказать прямо, что ОШИБАЛИСЬ в одном из важнейших политических вопросов, это—один путь для представителей оппозиции, это—путь для всякого забудившегося большевика, который возвращается на свое место. По этому пути пошла тов. Николаева. Другой путь—спрятать суть вопроса, замазать ошибки, тайком повернуть наспех, «перевооружиться», сделать вид, будто ничего не случилось. Попытаться использовать нынешние трудности, стать «громче всех крикунов» сторонниками ПОНИЖЕНИЯ цен, после того как вчера громче всех кричали за ПОВЫШЕНИЕ цен. Играть на «повышение» или на «понижение», в зависимости от конъюнктуры, смотря по погоде. Это—недостойная большевиков политическая спекуляция, игра, на которой можно ТОЛЬКО ПРОГАДАТЬ, только еще ниже пасть в глазах партии.

Признав ошибки оппозиции в вопросах снижения цен, товарищ Николаева сделала первый и очень важный шаг вперед. Этот шаг и заявление «двух» партия встречает с удовлетворением. Чем скорее разложится оппозиционный блок, тем лучше для партии. Вся партия, как один человек, должна дружно продолжать работать, бороться дальше за полное идейное торжество ленинизма, за дальнейшее укрепление партийных рядов, за единодушное проведение нашей линии, за выполнение решений пленума Центрального Комитета.

*). От редакции. Заявления тт. Николаевой и Бадаева напечатаны сегодня в «Кр. Сев».

КООПЕРАЦИЯ СНИЖАЕТ РОЗНИЧНЫЕ ЦЕНЫ

Снижение цен в низовой кооперации на муку, мануфактуру и гвозди.—Отдельные кооперативы еще слабо проводят директиву СТО---Больше снизить цены на фабричные товары.---Улучшить работу ревизионных комиссий в деле снижения цен.

Проведенные мероприятия.

Снижение розничных цен по низовой кооперации нашей губернии проходит медленно. Северосоюз для усиления этой работы принимает энергичные меры. Во всех инструкторских районах проведены семидневные курсы-съезды для счетоводов и трехдневное коллективное инструктивное обследование членов ревизионных комиссий. Это обследование необходимо было для той цели, чтобы выяснить насколько низовые кооперативные работники справляются со своей работой, т. к. стоящие перед потребительской кооперацией задачи—безболезненного снижения цен,—могут быть полностью проведены только при наличии хороших квалифицированных низовых работников.

Особенное внимание на снижение розничных цен было обращено также при проведении отчетно-перевыборной кампании в низовой кооперации. На отчетных собраниях в докладах—«Об очередных задачах кооперации» и в докладах правлений кооперативов о своей работе—вопрос о снижении цен стоял на первом месте. А в конце перевыборной кампании, для проверки работы инструкторского аппарата по снижению цен, инструктора делали специальные на эту тему доклады.

Обследование 25 кооперативов.

Кроме этих мероприятий для конкретного выявления—как проходит снижение цен по кооперативам, Северосоюзом сделаны были два обследования в 25 кооперативах. Первое обследование—15 сентября 1926 г. и второе—1 января. При обследовании были взяты цены на 29 наиболее важнейших и ходовых среди крестьянства товаров. В результате обследований оказалось, что, несмотря на увеличение покупных цен или себестоимости, ОТПУСКНЫЕ ЦЕНЫ ЗАМЕТНО ПОНИЗИЛИСЬ. Например, в сравнении с ценами на 1 мая 1926 года цены в кооперативах понизились:

	На 15 сентября:	На 1 января.
Ситец № 6	на 2,78%	на 4,44%
Сахар рафинад	» 1,38%	» 5,5 %
Гвозди проволочные	» 1,16%	» 8,3 %
Мука ржаная	» 13,34%	» 14,23%
Мука пшеничная	» 7,01%	» 19,07%

Для более наглядного снижения цен Северосоюзом была взята стоимость кооперативного набора как покупных, так и отпускных цен. По всему набору, т. е. по 25 товарам покупные цены понизились в среднем по всем кооперативам—на 15 сентября по сравнению с 1 мая на 2,76 проц. и на 1 января уже на 6,97 проц.

Отпускные цены понизились на 1 мая на 2,72 проц., на 16 сентября—на 2,03 проц.

Снижение цен в низовой кооперации.

По отдельным кооперативам снижение розничных цен идет таким порядком: для примера возьмем Явенгское общество потребителей Кадниковского уезда. Здесь на 1 мая килограмм ржаной муки стоил — 16 коп. а сейчас—13 коп. Подковные гвозди вместо 1 руб. 32 коп. килогр. стоит 82½ коп.; сахарный песок понизился на 8 коп. в килограмме; ситец-фуляр дешевле, стал на 9 коп., муслин—на 8 коп. и т. д.

Как видно в этом кооперативе снижение цен проводится по некоторым товарам почти полностью по инструкции СТО, т. е. на 10 проц.

В общем же надо отметить, что низовая кооперация недостаточно успешно справляется с проведением снижения цен. Например, Новожиловский кооператив Кадниковского уезда в среднем понизил отпускные цены только на 5 проц.

Для успешного и полного проведения снижения розничных цен, правление Северосоюза считает необходимым низовой кооперации проводить следующие мероприятия.

Сокращение накладных расходов зависящих от кооператива, снижение общих расходов, усиление собственных оборотных средств путем полной ликвидации задолженности и привлечения в оборот всех видов местных средств и рационализировать аппарат.

КОН.

Как работал горсовет?

Нынешняя кампания успешней прошлогодней.

Избирателей явилось на отчетное собрание на 53% больше, чем в прошлом году.

— Отчетно-перевыборная кампания по нашему союзу прошла очень оживленно, — говорит председатель подрайкомвода тов. Секретарев.

НА ОТЧЕТНОЕ СОБРАНИЕ ЯВИЛОСЬ БОЛЕЕ 70 ПРОЦЕНТОВ СОСТАВА ЧЛЕНОВ ВСЕГО СОЮЗА. По сравнению с предыдущими перевыборами число участников в нынешней кампании больше на 50 проц.

Докладчик получил более 34 записок, в прениях выступало до 14 чел., при чем некоторые товарищи выступали по 2 раза. НЕКОТОРЫЕ РАБОЧИЕ ЯВИЛИСЬ НА СОБРАНИЕ УЖЕ С ГОТОВЫМИ ПРЕДЛОЖЕНИЯМИ ДЛЯ НАКАЗА, так например: один из рабочих принес предложение из 10 пунктов, при чем все они очень дельные, например, привести в порядок окраины улиц, улучшить работу лечебных заведений, провести в рабочие районы электрическое освещение, в особенности во флотском рабочем поселке и т. д.

В общем заинтересованность рабочими работой горсовета была настолько велика, что вместо предназначенных для отчета двух часов, собрание затянулось почти до ночи и кроме того, на собрании некоторыми рабочими высказывались пожелания, чтобы горсовет отчитывался о своей работе почаще.

Выслушав доклад, собрание вынесло следующую резолюцию: провести во Флотский рабочий поселок электрическое освещение, усилить ремонт муниципализированных владений, вымостить Свешниковскую улицу, обследовать до весны обвал у пристаней, чтобы не получился новый на этом месте, в заречной части—на Краснофлотской набережной укрепить берега, осветить Пречистенскую набережную, где скопляется много хулиганов, и т. д.

В—ский

Активная работа ревизионной комиссии повлияет на снижение цен.

— «Наценки на основные виды товаров снижены по Северосоюзу с 6,67% до 6,26% и по низовой кооперативной сети с 16% в первом полугодии до 13% во втором». Это установлено вологодским укомом на одном из заседаний бюро.

Считая такое снижение недостаточным уком вскрыл причины медленного снижения цен.

Не было наблюдения за практическим проведением директив по снижению цен через ревизионные органы, аппарат фининспектуры, а если и было, так вне плана—от случая к случаю.

Бюро указало, чтобы волкомы ВКП(б) и фракции районных союзов работу по снижению цен держали в центре своего внимания, добиваясь через инструкторский аппарат оживления работы ревизионных комиссий в деле снижения цен, обратив особое внимание на более жесткое сокращение накладных расходов и установив над этой областью работы плановый контроль.

Уездной комиссии по снижению цен указано, чтобы она теснее увязала свою работу с губвнуторгом.

Далее намечено усилить работу по укрупнению карликовых кооперативов и пересмотреть как кооперативную, так и государственную торговую сеть на предмет более полной ее загрузки, а где возможно и укрупнения.

П. П.

В работе--большие достижения.

В прошлое воскресенье члены союза бумажников и рабис собрались в Театре Народа послушать отчетный доклад о работе городского совета.

Присутствующие с большим интересом слушают тов. Запоржина, рассказывающего о годовых достижениях и недостатках работы городского хозяина.

— Сравнивая товарищи, работу совета прошлых лет мы видим, что отчетный год имеет большие достижения. Усилено жилищное строительство, широко проведен ремонт зданий, мостовых, тротуаров, садов, бульваров. Улучшена работа по народному здравоохранению и образованию.

После доклада присутствующие задают вопросы, а затем переходят к предложениям.

В резолюции собрания отмечается, что работа горсовета была удовлетворительной.

В.

Сделать безопасным вешнее половодье.

Самая ближайшая задача городского совета,—говорит ремонтный рабочий Головин,—сделать безопасным для населения ежегодный весенний разлив Вологды.

Правда наша Вологда скромна, людских жертв она не требует, однако в половодье не совсем то удобно по поле в воде бродить неосвещенными улицами. Часть улиц, затапливаемых водою освещены. Но ныне нужно окончить освещение всего затопляемого района.

Кроме того эти улицы нужно замостить камнем. Например, набережная от бывш. реального училища и дальше вниз по реке не замощена, а ездока здесь много, так как здесь помещается контора Вологдолеса и лесопильный завод.

На этой набережной, после весеннего половодья, совершенно нет проезда. Не одно колесо поломано здесь. Таких «путей» в Вологде много, замостить их необходимо.

К ПЛЕНУМУ ГСПС.

Приспособить союзную работу к бытовым и материальным запросам масс.

Общая линия в работе профсоюзов, намеченная XV партконференцией и VII-м съездом профсоюзов в основном заключается: в развертывании и углублении массовой работы и в укреплении профсоюзной демократии. VIII губсъезд профсоюз и II-й пленум ГСПС дали ряд практических указаний в осуществление выдвинутых задач. В дополнение к этому президиум ГСПС дал много точных и ясных директив губотделам и упрофбюро. Однако, в действительности осуществление поставленных перед нами задач в известной доле идет слабо. На деле выходит, что президиумы, пленумы, правления, фабкомы и месткомы заседают акуратно и их работа формально достаточна, но в вопросах увязки всей работы с мнением масс, в вопросах с привлечением к участию в профработе у нас успехов не много.

Ряд примеров характеризуют такое положение вещей. Например, областком бумажников и фабком «Сокола» заседают, прорабатывают новый колдоговор, решают, подсчитывают, вносят поправки и изменения, а масса оказывается, интереса в этом вопросе проявляет меньше всего, за это говорят цифры участия рабочих в массовой проработке вопроса. Так, на цехсобрании механического цеха — из 322 чел. участвует 32 и эти 32 человека прорабатывают колдоговор, за всю массу выносят решение.

Проходят выборы делегатов на губконференцию, которая прорабатает отчетный доклад губорганизации и произведет выборы на всесоюзный съезд профсоюзов, оказывается и этот вопрос безразличен, ибо от 2282 чел. в выборах делегатов участвуют лишь 260 чел.

Перевыборы МК по союзу медсантруд охватывают в среднем 47% членской массы, в некоторых учреждениях доходя до 30%.

Чем объяснить подобное явление к наиболее близким, кровным вопросам. Здесь, кажется в большей мере подойдет следующее определение: частые массовые собрания, зачастую с отвлеченной повесткой дня безынтересной для массы, загружают, не дают возможности определить более ценные моменты, порождают пассивность. Этому способствует и недостаточное внимание ФЗК и МК в вопросе подбора повестки дня, неумение мобилизовать все возможности (клуб, красный уголок, плакаты объявления письменные, устные и т. д.) к наибольшему заострению внимания на вопросах имеющих серьезное значение, в жизни рабочих и предприятий. Недопонимание рабочими значения массового участия их в работе профорганизаций.

Эти примеры требуют наисерьезнейшего к себе внимания.

Предстоящему пленуму ГСПС надлежит наметить пути к изжитию имеющихся ненормальностей, усилив живую связь с массой через приближение ее к союзной повседневной работе. Лозунг—«Через массы к осуществлению задач выдвинутых партией и высшими руководящими профорганизациями» должен стать повседневной задачей фабзавместкомов.

Ф. Хохлов.

ЗАДАЧИ ОЧЕРЕДНОГО ПЛЕНУМА ГУБПРОФСОВЕТА.

(Беседа с председателем губпрофсовета тов. Матвеевым).

В беседе с нашим сотрудником председатель ГСПС тов. Матвеев сообщил:

Важные, значительные задачи стоящие в порядке работы открывающегося пленума делают особенно существенным участие в его работах профессионального актива гор. Вологды.

В первую очередь пленум должен выявить в каком состоянии находятся наши профессиональные организации; какие достижения и недочеты выявились в период 8-месячной работы пленума. В зависимости от этих достижений и недочетов необходимо установить ясные и определенные перспективы дальнейшей деятельности профсоюзов и увязать их с той верной линией профработы, которая была установлена на всесоюзном съезде профсоюзов. Мы должны углубить нашу массовую работу; мы должны приспособить профсоюзы к наилучшему обслуживанию своих членов.

Следует отметить, что целый ряд директив, постановлений, решений и резолюций, направленных к улучшению работы профсоюзов—нашими организациями, в очень частых случаях, не выполнялся. Все эти резолюции и решения оставались лишь бумажными документами. Именно поэтому, существенной задачей пленума является **ПРОВЕРКА РАБОТЫ** за истекшее время.

В дальнейшей нашей деятельности мы должны уклониться самым решительным образом от той неувязки, которая получалась между постановлениями и проведением этих постановлений в жизнь. **НАМ НУЖНО ПЕРЕЙТИ НА СТРОГО ПЛАНОВУЮ РАБОТУ.** Наметить вехи такой организации, которая позволила бы не только определить, но и неуклонно проводить это **плановое начало.**

Следующим вопросом является **ПОДВЕДЕНИЕ ИТОГОВ ПО ПРОВЕДЕНИЮ РЕЖИМА ЭКОНОМИИ.** Несмотря на большую работу, которая проводилась всеми союзами и ведется давно—все же нами еще не выявлено в достаточной степени—**ЕСТЬ ЛИ ЗДЕСЬ УСПЕХИ И КАКИЕ ЕСТЬ ЛИ НЕДОЧЕТЫ.** Нужно их выявить и на этом основании, в зависимости от полученных результатов, построить дальнейшую работу в этой области. Пленум же должен разрешить вопрос **о наибольшем привлечении к работе по проведению режима экономии самых широких рабочих масс**; нам совершенно очевидно, что без участия широких масс трудящихся мы не сможем проводить режим экономии.

Существенным является вопрос о наших перспективах на проведение **летней культурно - просветительной работы.** Здесь мы должны заново разработать новый и большой план. Вся работа, которая ведется сейчас в условиях зимнего времени в клубах, к лету должна резко переменить свой характер будучи перенесена на закрытых помещений на здоровый воздух. Учитывая некоторые недостатки летней работы за прошлый год, мы должны предупредить возможные ошибки в предстоящем году.

В порядке подготовки к летней деятельности стоит **вопрос о работе страхкассы.** Приближается лето, период отпусков, период лечебной помощи, лечебных командировок и т. д. **Это время нужно максимально использовать для лечения рабочих.** Пленум должен заняться вопросом о подготовке мест в санаториях, на курортах, в домах отдыха, об организации экскурсий и проч.

Пленум же должен рассмотреть смету губпрофсовета. Финансовое положение профсоюзов укрепляется. Это позволяет развивать отдельные виды профессиональной работы. Здесь внимание пленума должно быть сосредоточено на правильном расходовании средств в предстоящее время. Задача, которая должна быть осуществлена при этом, состоит в том, чтобы расходуемые по смете средства **вновь возвращались в том или другом виде непосредственно к самим рабочим.** Особое внимание мы обратим на расходование средств по культфонду, так как в нынешнем году предположено увеличить здесь отчисления из средств членских взносов на культурно-просветительные расходы.

За те 3—4 дня, которые по нашему предположению потребуются для проработки всех поставленных на пленуме вопросов мы полагаем, что при самом серьезном внимании всех участников пленума эти вопросы будут разрешены с точностью и определенной ясностью.

ПАРТИЙНАЯ ЖИЗНЬ.

Смотр женских рядов.

Перед приближающимся международным днем женщин проверим передовые отряды работниц и крестьянок--делегатские собрания.

ОХОТНО СОБИРАЮТСЯ.

Грибцовской ячейкой, Свердловско-Сухонского района, с прошлого года выделен организатор по работе среди женщин. Делегатские собрания проводятся в двух районах: в Грибцове и Боршеве; работой охвачено 48 делегаток.

На семи проведенных в прошлом году собраниях были проработаны пять программных вопросов и вопросы: о целях и задачах делегатских собраний и роли делегаток в общественной жизни.

Делегатки охотно посещают свои собрания, в среднем их бывает 60—70 проц. Принимая в расчет, что некоторые из них живут далеко от мест собраний, такой процент посещаемости можно признать хорошим.

К различным общественным организациям прикреплено для практической работы 9 делегаток, четыре из них работают членами сельсовета.

На посиделках ячейка организует с женщинами беседы на интересующие их вопросы. З.

Не ведут работы среди женщин.

Владыченская волостная парторганизация не ведет совершенно никакой работы среди женщин. О том, какое небрежное отношение к этой работе со стороны волкома, говорит хотя бы то обстоятельство, что список учета делегаток прошлого состава в волкоме нет. Нет также учета и женщин-активисток.

Результаты такой «работы» очень ярко сказались в кампании по перевыборам правлений кооперативов. В этой кампании женщины не принимали активного участия.

— Мы не видим от кооператива пользы, говорят крестьянки. Помогли нам кооператив устроить ясли, снабдил-ли нас средствами на устройство детской площадки?

О выделении на это дело средств в кооперативе не поднималось даже вопроса. С.

„КРУЖКИ ДЕЛЕГАТКИ".

Грибцовской ячейкой партии организуются «кружки делегаток» в избечитальне и в красных уголках.

30 января было проведено общее собрание делегаток в с. Грибцово, в котором участвовало около 60 женщин и 30 мужчин. На этом собрании были доклады о сельском хозяйстве и промышленности и о работе местного кооператива. Собрание проходило под руководством представителя из райженотдела. И. Ф. Лузнев.

Не потерпим самогонщиц.

В дер. Артемово, Семенцовской вол., Вологодского у., женщины выделили делегатку Крайкину П. П.— по борьбе с самогоном. Оказывается, Крайкина сама занимается выгонкой самогона и торговлей «русской горькой». Когда она получает извещение о прибытии на собрание, то ссылается на то, что у нее нет обуви и свободного времени. Когда же у нее нет вина, она находит время и обувь для того, чтобы пойти за 8 верст в дер. Семенцево и закупить там водки на продажу.

Крестьянки, гоните вон самогонщиц из рядов делегаток.

Военкор К. К—в.

Будем изучать революционное движение своего края.

При Вологодском укоме ВКП(б) на днях создано бюро содействия по изучению истории партии по Вологодскому уезду. Задачей бюро является составление исторических данных и литературное оформление их по архивным материалам для сборника к годовщине Октябрьской революции.

Предполагаемый к изучению материал сосредотачивается вокруг революционного движения, имевшего место на территории Вологодского уезда в период Октябрьской революции и годы гражданской войны. К участию в подборе материалов для Истпарта привлекаются товарищи, которые были очевидцами октябрьских событий и которые могут поделиться об этом своими воспоминаниями.

Значение работы по истпарту не только для Вологодского уезда или губернии, но и для всего Союза Республик, огромно, т. к., до сих пор материалов, освещающих революционные события на местах, почти не было, а если и были, то в очень незначительном количестве.

Учитывая всю важность этой работы, Вологодский уком партии и приступил к собиранию исторических материалов, создав для этой цели указанное бюро которое в настоящее время занято разборкой архива и подысканием соответствующих данных по истпарту.

Работу по уезду предполагается закончить к 25 февраля. А. П.

ЧТО ЧИТАТЬ О ДНЕ 8-го МАРТА.

Прежде всего укажем книгу—«Международный женский день» изд-ва «Пролетарий». В книге, разбитой на несколько частей, есть и материал для чтения про себя и материал для клубной работы в день 8 марта и материал, который можно использовать для громкого чтения.

В первом отделе помещены статьи наших вождей—Ленина, Сталина, Крупской, К. Цеткин, во втором и третьем — ряд статей и очерков об истории международного женского движения. Последний отдел посвящен клубной работе.

Рабкоровская работа в городе.

ГОРКОМ ПАРТИИ О РАБОТЕ СРЕДИ РАБКОРОВ.

Заслушав доклад агитпропотдела «О рабкоровском движении по городу» —бюро горрайкома ВКП(б) отмечает:

1. Заметный рост рабкоровского движения по городу за истекший год.

2. Качественное улучшение, издающихся стенгазет и усиление политико-воспитательной работы в рабкоровских кружках.

3. Отсутствие систематического руководства рабкордвижением со стороны редакции «Красный Север» и партячеек.

4. Единичные случаи преследования рабкоров со стороны администрации.

В дальнейшей работе предлагается:

1. Под руководством партячеек проработать во всех рабкоркружках постановление ЦК ВКП(б) «Об очередных задачах партии в области рабселькоровского движения», применительно к условиям данной ячейки. Поэтому же вопросу провести общегородские собрания рабкоров.

2. Улучшить партруководство рабкоровскими движением со стороны партячеек через коммунистов, работающих в этой области, путем включения данной работы в свой общий план руководства общественными организациями, заслушиванием периодических докладов членов партии, входящих в редколлегии стенгазет о работе кружка и рассмотрение очередных задач рабкордвижения.

3. Партийным ячейкам оказывать широкое содействие в работе рабкоркружков и стенгазет, проводя разъяснение среди рабочей массы сущности рабкоровского движения; одновременно с этим постоянное внимание сосредоточить на защите рабкоров от преследований, на создании правильных взаимоотношений рабкора с хозяйственниками и своевременное устранение недочетов местной работы по их заметкам через соответствующие органы внутри предприятий.

4. Поставить учет наиболее характерных заметок, помещаемых в печати, наблюдая за ходом их расследования и принятия по ним мер соответствующих организаций (прокуратуру и бюро жалоб).

5. Партячейкам, в предстоящие перевыборы редколлегий стенгазет, провести свое влияние на конструирование последних из более активных, политически выдержанных и авторитетных в рабкоровской среде товарищей, окончательно изжив назначенство.

6. Расширить подписку рабкоров на руководящий журнал «Рабоче-крестьянский корреспондент».

7. Взять курс на втягивание в работу кружков рабкоров одиночек.

8. Кружкам рабкоров провести подготовительную работу и принять активное участие в предстоящем губернском съезде рабселькоров.

9. Редакции «Красный Север» организовать рабселькоровский отдел и усилить систематическое руководство рабкоровским движением по городу, обратив свое внимание на развитие в рабкоровских организациях политико-воспитательной работы, на большее вовлечение в рабкоровской работе рабочих и работниц от станка и устройство показательных выставок стенгазет.

10. Редакции «Красный Север» через печать и специальные совещания заострить внимание рабкоров на подлежащих особо-широкому освещению вопросах: снижения розничных цен, перевыборах горсовета, мерах борьбы с бюрократизмом и вопросах жизни нашего производства и быта.

11. Агитпропотделу оказывать полное содействие редакции в организации работы, связанной с рабкордвижением».

ПО ЯЧЕЙКАМ.

Как работает Грибцовская партячейка.

Грибцовская партийная ячейка, Сухонского района небогата силами. В ячейке всего 17 чел., из них только трое членов. Общие собрания посещает 56 проц. всех партийцев. На собраниях партийцы неактивны, в прениях чаще выступают беспартийные. Членские взносы платятся неаккуратно. Политшколы посещает тоже только половина всех выделенных.

Пионер отряд работает плохо потому что нет платного пионервожатника.

Недавно бюро райкома, обсудив работу ячейки, отметило все слабые стороны и предложило их устранить. В частности, бюро райкома указало ячейке на необходимость снова проработать решения конференции, при чем привлечь к этой проработке всех членов и кандидатов партии.

Усилить работу по руководству комсомольской ячейкой, обратив особое внимание на качественную пригодность партприкрепленного ячейки, чаще проверять его работу.

Обратить внимание на усиление руководства работой изб-читален, привлекая к этой работе все культурные силы, оказывая практическую помощь культпросветработе.

З. С.

Устраним недочеты.

Успешной работе Хмельницкой ячейки ВКП(б) Вельского уезда мешает разбросанность членов ячейки. Чтобы прийти на собрание, нужно пропутешествовать 35—50 верст, поэтому собрания регулярно не проводятся. Кроме того секретарь ячейки работает по совместительству и по основной должности — народного судьи, постоянно перегружен работой, партийной же работе уделять много внимания не имеет возможности. Эти организационные недочеты не дали возможности проработать, как следует, решения 15 партконференции; к 10 января был проработан только один доклад.

Слабо поставлена работа среди бедноты, с самого начала этой работы проведено только 4 собрания. В рядах партийцев наблюдается нарушение дисциплины. Передки случаи пьянства.

Все эти вопросы были затронуты на последнем собрании ячейки; в результате собрание решило принять все меры к изжитию этих недостатков

Д. Комиссаров

Об агитпропработе партколлектива ТМВ.

(По докладу агитпропкомиссии на коллегии АПО губкома).

Коллегия АПО губкома партии, заслушав доклад о работе агитпропкомиссии партколлектива ТМВ, отметила, как достижение агитпропкомиссии, улучшение проработки решений XV Всесоюзной партконференции, большой процент участия в проработке (по сравнению с прежними цифрами), некоторое организационное оформление агитпропработы (организация цехапокомиссий, работы кружка рабкоров и др.).

Однако, наряду с этим улучшением работы, комиссия констатировала в общем недостаточно удовлетворительное состояние агитпропработы коллектива ТМВ.

Какие главные причины слабости работы? Один из членов коллегии, характеризуя состояние агитпропработы в ТМВ, выразился, что всю работу организовано нужно начинать с начала. Конечно, это слишком сильно сказано.

Коллегия АПО губкома остановилась на целом ряде основных организационных недочетов. Не останавливались на вопросах содержания, форм и методов работы, постараемся отметить основные организационные недочеты.

Во-первых, коллектив не сумел наладить регулярность работы агитпропкомиссии. Она работала от случая к случаю, ее работа недооценивалась, заслонялась повседневной текущей работой председателя. Недавом докладчик высказался о работе агитпропкомиссии, что ей «нет времени работать».

Получается такое положение: для ведения агитпропработы организована комиссия, формально на бумаге она существует, а работы никакой не ведет (правда, за последнее время было проведено несколько заседаний, да и то иногда наспех, между делом, в обеденные перерывы). Коллективу надо наладить регулярное и живое руководство агитпропкомиссией.

Во-вторых, необходимо разгрузить членов агитпропкомиссии от многочисленных обязанностей дать нормальную нагрузку и поставить перед ними главную партобязанность—работу в агитпропкомиссии. В противном случае, товарищи мечутся с одного заседания на другое, ходят по разным учреждениям, а иногда бывает так что в виду нагрузки нескольких обязанностей, не выполняют ни одной.

Как следствие слабости работы агитпропкомиссии, нет правильного контроля за работой школ политграмоты, нет налаженного учета посещаемости и даже охвата партийцев партучебой. В докладе говорится что о 63 членах партии совсем неизвестно, где и как они занимаются учебой, да и занимаются ли они ею. Пропагандисты и школьные старосты не считают нужным своевременно извещать о ненормальностях в занятиях о слабости посещаемостях пр. Коллектив узнает о той или другой ненормальности в занятиях по истечении нескольких недель, а потом уже принимает необходимые, иногда запоздалые, меры.

Особенно в тяжелом положении находится клубная работа. Она вся лежит на заводоуправлении. Он и завхоз, он, как говорится, «и чтец и жрец и в дуду игрец». Есть клубный партколлектив, но он никем не руководим и не работает.

Коллегия АПО губкома предложила агитпропкомиссии поставить вопрос перед бюро коллектива о выделении клубного и шефского актива, с освобождением его от других партобязанностей, и вокруг этого актива объединить беспартийный актив и всю отальную членскую массу. Агитпропкомиссия через этот актив сумеет уже направлять как клубную, так и работу обществ, сумеет осуществить конкретное, деловое руководство.

Заслушивание докладов и даже самые лучшие постановления без этого мероприятия останутся только формальным руководством, только на бумаге. Слабо состояние связи и руководства культкомиссией завкома, цехапокомиссиями, кружком докладчиков и отдельными низовыми агитпропгруппами, индивидуальными групповиками. Товарищи, выделенные для выполнения означенной работы, часто не знают, что им надо практически делать в данных условиях как вести свою работу, за какие ее звенья необходимо ухватить в тот или другой момент.

В числе основных задач агитпропкомиссии коллектива ТМВ является пользование систематического инструктирования актива, комиссии и регулярного делового проведения совещания по конкретным вопросам агитпропработы. Таким путем можно добиться улучшения живого руководства, обмена опытом своей работы, лучшей проработки практических мероприятий и вопросов для бюро партколлектива.

В своем письме к Вологодской организации ЦК ВКП(с) указывает, что наиболее резких формах отрицательные явления, как например, пьянство «хвостизм» нарушение партдисциплины, слабый интерес к важнейшим партийным вопросам и др. имеют место в ТМВ Отсюда ЦК поставил перед организацией задачу усиленной партучебы, «Необходимо решительно улучшить работу по партийному воспитанию членов и кандидатов партии, добиться аккуратного посещения школ политграмоты, кружков, собрания, читки газет и т. д., требуя постоянной, настойчивой работы каждого члена организации над своим партийным воспитанием»,—говорится в письме.

Доклад агитпропкомиссии показал, что работа ее, в значительной части проходит неорганизованно, можно сказать «стихийно». Нет еще достаточной активности, достаточной энергии в проведении директив ЦК.

Необходимо партколлективу ТМВ участок агитпропской работы подтянуть согласно предложений коллегии АПО губкома ВКП(б).

Ив. Игнатов.

ВОЛОГОДСКИЙ ЖЕЛЕЗНОДОРОЖНИК.

ЕЖЕНЕДЕЛЬНАЯ СТРАНИЧКА.

Проверили работу совета.

Вчера рабочие и служащие Вологодских железнодорожных мастерских (ТМВ) заслушали и обсудили отчетный доклад о деятельности городского совета.

Выступивший с докладом тов. Герасимов подробно остановился на тех достижениях и недочетах, которые имелись в годовой работе городского совета. Вместе с этим докладчик указал и на те условия, в которых совету пришлось вести свою работу. В большинстве своем имеющиеся недостатки в работе объясняются состоянием городского бюджета. Благодаря недостаточности средств горсовет не имел возможности заткнуть все дыры, которых в городском хозяйстве имелось не мало.

Однако, из доклада было видно, какую огромную работу проделал горсовет за истекший год. Во всех областях городского хозяйства имеются значительные достижения. Особенно большая работа советом была проделана в смысле благоустройства города, улучшения жилищных условий, медпомощи населению и расширения школьной сети.

Выступавшие в прениях товарищи, дополняя докладчика, отмечали достижения в работе совета и указывали на допущенные в работе недочеты.

Рабочие ТМВ отметили, что нынешний состав городского совета работал в значительной степени интенсивнее, нежели в прошлые годы. Признав работу совета в общем и целом удовлетворительной, рабочие ТМВ вынесли ряд пожеланий в будущей работе совета.

Особенное внимание обращалось на необходимость скорейшего изжития жилищного кризиса, расширения уличной осветительной сети, а также и освещения рабочих квартир, и наконец усиления борьбы с хулиганством.

Нужно отметить, что на отчетное собрание явились далеко не все избиратели. Это об'ясняется тем, что с работой совета рабочие ТМВ ознакомились в беседах, которые были проведены по красным уголкам, и потому, что часть рабочих занята в ночной смене и часть живет в поселке Ковырино.

Однако, нужно надеяться, что рабочие ТМВ более внимательно подойдут к вопросу перевыборов горсовета явятся все на перевыборное собрание и выделят в его состав наиболее дельных, твердых и испытанных товарищей.

Завтра состоится отчетное собрание у рабочих ТЧ13. Мы не сомневаемся, что рабочие ТЧ13 внимательно отнесутся к отчету горсовета, дадут полную явку на отчетное собрание.

Некоторые достижения ТМВ

В ПАРОВОЗНОМ ЦЕХЕ ТМВ УЛУЧШАЕТСЯ ПОРЯДОК РЕМОНТНЫХ РАБОТ. ПРОВЕДЕНА ОРГАНИЗАЦИЯ ПРОИЗВОДСТВА ПО ПРИНЦИПУ СПЕЦИАЛИЗАЦИИ МЕСТ.

Плановость—ускоряет выполнение работы.

С начала нового года в сборно-паровозном цехе ТМВ организована доставка запасных частей на паровозы и тендера, средствами отдела заказов.

Отдел заказов более строго следит за исполнением частей в вспомогательных и подсобных цехах мастерских, так как на подачу каждой паровозной части установлены строго-определенные календарные сроки.

Порядок в работе—прежде всего.

В паровозном цехе ТМВ устроен эстокадный путь для складывания и хранения паровозных будок.

Теперь паровозные будки устанавливаются на эстокаде в порядке их поступления в ремонт. Таким образом, без особенного труда будки легко доступны для осмотра и ремонта их.

Новое достижение.

В паровозном цехе новое достижение! Поставлен новый легкий пресс для выправки частей кулисного механизма.

Теперь один человек благодаря новому прессу легко производит работу, вместо прежних двух.

С новым прессом работа идет легче. Кимский.

НЕ РАСКИДЫВАЙ ИНСТРУМЕНТ!

Рабочий вагонного цеха ТМВ Веденеев 11 февраля, кончив работу, оставил в вагоне **дрель**. После обеденного перерыва, придя в вагон, он не нашел там дреля. Целый час бегал Веденеев в поисках потерянного дорогого инструмента. Инструмент, как сквозь землю, провалился.

Между прочим, таких дрелей в мастерских только три штуки. Этот случай говорит о том, что надо бережливее относиться к инструментам не раскидывать их. **В. К.**

Экономим 32 рабочих дня.

(Беседа с мастером паровозного цеха ТМВ тов. Е. Ф. Корсак).

Паровозный цех является одним из основных цехов мастерских. От правильной организации работы этого цеха — зависит успех работы подсобных и вспомогательных цехов. Сейчас в паровозном цехе проведена организация производства по принципу специализации мест. Паровоз подается в первое входное стойло. Здесь производится разборка и очистка, во втором проверяют рамы и осматривают цилиндры. Дальше идет ремонт рам. В четвертом стойле окончательно проверяются рамы и привалка цилиндров. В пятом — подвешиваются буксы для расцентровки. В последних стойлах проводится сборка кулисного движения, затем проверка распределительного и движущего механизма и окончательный осмотр паровоза перед выводкой из цеха. На дворе идет продувка, собираются части паровых машин и паровоз идет в обкатку. Таким образом бригады мастеровых, исполняющих определенные отрасли работы размещены по стойлам. Получается, что не бригада мастеровых идет к паровозу, а паровоз к бригаде. Такая постановка работы дает хорошие результаты. **Раньше паровоз стоял в ремонте до 90 дней, а теперь 58 дней,** при чем сейчас иногда ремонт задерживается из-за недостатка материалов: углового и листового железа, газовых труб, кислорода, карбита.

Такая же организация работ вводится с 15 февраля и по ремонту тендеров, при чем бывшая общая бригада котельщиков разбита на 4 самостоятельных специальных бригады: две боковые, одна рамная и одна гарнитурная.

Так рационализируется производство в паровозном цехе ТМВ.

М. У.

Бережем от раз'еданий.

В паровозном цехе ТМВ угольные помещения тендерных ящиков покрываются асфальтом. Асфальтировка предохраняет баки от разъедания угольными кислотами.

ПРИСЛУШАЙТЕСЬ к голосу производственного совещания.

УСТРАНИТЕ ОТМЕЧЕННЫЕ НЕДОЧЕТЫ.

На последнем заседании производственной комиссии в ТМВ рабочие говорили о недостатках в цехах.

— Плохо освещается малярный цех.

— Недостаточно ящиков скамеек для наружной окраски вагонов.

— Большая недохватка в сварочных материалах. Плохое снабжение кислородом и карбитом.

— Мало метчиков для нарезки степок котлов.

— Надо приобрести специальный шлифовальный станок.

— Работа по выпуску вагонов из ремонта задерживается за недостатком белил, снабжение которыми поступает очень медленно.

Администрации ТМВ нужно прислушаться к этим замечаниям и отмеченные недочеты устранить.

К—й.

Не бросать вещь недоделанной.

Раньше в ТМВ бывали случаи недоделок в ремонте отдельных частей паровозов. Теперь обращено особенное внимание на тщательный ремонт и изжитие недоделок.

Благодаря внимательному и тщательному ремонту частей в паровозном цехе ТМВ сократилось время на сдачу паровоза приемщикам до 2—3 дней, вместо прежних 5. Также уменьшилось число обкаток паровозов с 2—3 дней до одного. **У.**

Массовый выпуск удешевляет продукцию.

Изготовление паровозных замков и петель в паровозном цехе ТМВ производилось раньше обыкновенным кустарным способом. Теперь перешли на массовый выпуск замков и петель в замочной мастерской вагонного цеха. Это намного удешевило стоимость продукции и улучшило качество

В тучах дыма и пыли.

Рабочие вагонного цеха ТЧ13 давно хлопочут об устройстве в цехе вентиляции, но хлопоты эти до сих пор остаются бесплодными.

Между тем, рабочие задыхаются в дыму и пыли.

Зубило.

ПОЧЕМУ УКЛОНЯЮТСЯ ОТ РЕГИСТРАЦИИ.

В сентябре—октябре месяце ТПО объявило о перерегистрации членов, но до сей поры большинство рабочих ТМВ—членов кооператива—не обменяли свои членские старые книжки на новые. Последний срок регистрации был назначен 15 февраля, но посейчас еще перерегистрировались не все. Такое отношение членов к своим обязанностям недопустимо.

К.

МАЛЕНЬКИЙ ФЕЛЬЕТОН.

„ХИМИК“.

— В старое время, ежели человек хотел выпить, а денег у него не было—он устраивался просто:

— приходил в трактир, снимал с себя пиджак, либо сапоги и получал за них определенное количество выпивки.

Такая операция в просторечии называлась:

— перегонка на спирт.

«Химическая» перегонка любителю выпить обходилась весьма дорого, т. к. большая часть «материала» при перегонке «угорала»;

— За вещь стоящую рубля три—давали выпивки на полтинник.

Все это понятно и известно.

— Но вот, чтобы в наше время занимались перегонкой вещей не на спирт, а ...на железнодорожные билеты—нам еще слышать не приходилось.

— А между тем—это факт, а не реклама.

Объявился у нас такой «Химик» ДСП (пом. нач. станции) гражданин Соловьев, на разъезде Заоникиево.

— Нужен пассажиру билет, а денег нет... Идет он и суег в билетную кассу какую нибудь одеженку, либо инструмент...

— И если вещь тянет рубля 2—3 гражданин Соловьев выдает билет до ближайшей станции копеек за 50.

— «Химик», а не железнодорожник.

С.

Дальнее путешествие.

ПОЧЕМУ СИДЯТ БЕЗ РАБОТЫ ВАГОННИКИ? ЖДУТ КОГДА НАРЯД ИЗ КОНТОРЫ ПРИБУДЕТ.

В вагонном цехе ТМВ есть материальная кладовая, которая в настоящее время работает под руководством центрального склада. Раньше рабочие получали материал по одной записи, которую вели монтеры, но теперь таких записей несколько. Например, если рабочий утром берет работу и выписывает материал, то надо ждать выдачи этого материала полдня, пока «летают» «записки» по ТМВ. Первое путешествие записи, которую дает монтер мастерской на получение материалов: из кладовой в цеховую контору. Здесь ее переписывают на требование, а затем требование подписывается мастером цеха. После подписи мастера записи отправляются цеховой конторой с рассыльной в главную контору. Здесь на этих записках ставится печать, и затем они обратно отправляются в цеховую контору. Цеховая контора это требование отдает рабочему тогда только можно получить материал. С этой волокитой стали чаще в цехе простои. Рабочие ходят без работы и говорят—кто только и зачем придумал такую волокиту.

В. Курочкин.

„Не по-дому пришлась“.

Пообещали уборщику разъезда Заоникиево выдать для уборки помещения волосяные метлы.

Ждет уборщик, не дождется обещанного: волосяная метла мягка, удобно ею мести.

Но метлы почему то обошли руки уборщика и попали к жене начальника разъезда, которая ими пользуется, а уборщик продолжает с трудом скоблить пол измызганными жесткими голиками.

Ручка.

ПО ТЕЛЕФОНУ 1-90.

В кондукторских бригадах открыт красный уголок. Ежедневно уголок переполнен рабочими. Они читают газеты, играют в шашки, в беседах проводят отдых.

Благодаря заметке в «Красном Севере», движенцы раскачали свою комиссию охраны труда и заставили ее работать.

В коллективе временных рабочих ст. Вологда успешно работает касса взаимопомощи. В начале организации в ней насчитывалось членов 30 человек, а теперь 60. Капиталу касса имеет около 200 руб.

У временных рабочих ст. Вологда с выходом странички железнодорожника увеличилась подписка на «Красный Север». Раньше выписывалось только 20 экз., а сейчас 40.

В службе движения в конце февраля будут проводиться отчетные собрания горсовета. В красных уголках будут проведены беседы о работе совета.

Движенец.

ПО СЛЕДАМ ЗАМЕТОК.

◆ В ответ на заметку, помещенную в № 296: «Молчаливое поощрение», нач. ТЧ13 разъясняет, что сверхурочные работы по конторе производятся только понарядам согласованным с инспектором труда.

◆ В ответ на заметку, помещенную в № 298: «Двигатель с места не двигается», нач. ТЧ13 разъясняет, что к сборке двигателя будет приступлено с 7-го февраля, задержка происходила в ожидании распоряжения управления.

◆ В ответ на заметку, помещенную в № 295: «Белка в колесе», нач. ТЧ13 разъясняет, что дежурные кочегары работами, не относящимися к их обязанностям, не загружены.

◆ В ответ на заметку, помещенную в № 290: «Мороз и ветер пощупывает» нач. ТЧ13, разъясняет, что отопление печей депо производится углем и никаких перебоев в отоплении не наблюдается.

◆ В ответ на заметку, помещенную в № 289: «Кому нужна моя услуга», нач. ТЧ13 разъясняет, что домкрат находящийся на путях вагонного сарая, предназначен для текущего ремонта вагонов ежедневно требовался для подъемки вагонов. В настоящее время с минованием надобности он убран в кладовую вагонного сарая.

НОВЫЕ СЕЛЬСОВЕТЫ ЗА РАБОТОЙ.

ПЕРВЫЙ ПЛЕНУМ ЧЕХОЛДИНСКОГО СЕЛЬСОВЕТА ПО ЗАПРОСАМ НАСЕЛЕНИЯ СВОЕГО РАЙОНА ВЫРАБОТАЛ НАКАЗ ВОЛОСТНОМУ С'ЕЗДУ СОВЕТОВ.

В Кенозерской вол. сельсоветы разукрупнены—было 3, стало 5.

В Шабановский сельсовет избраны 4 женщины и 7 мужчин.

Что сказал чехолдинский пленум сельсовета?

НАКАЗ ВОЛОСТНОМУ С'ЕЗДУ СОВЕТОВ.

13-го февраля состоялся пленум нового состава Чехолдинского с/совета, Пригородной вол. По докладу избирательной комиссии были подведены итоги выборов повсему району сельского совета.

Выборы прошли при активном участии избирателей. В состав сельсовета избрано 32 члена, преимущественно средняки и бедняки. Женщин избрано 2, из них одна учительница. По партийности: членов ВЛКСМ—5, или 15 проц., остальные беспартийные.

В сельисполком избрано 5 членов из них одна женщина и 1 член ВЛКСМ.

Пленум сельсовета принял наказ делегатам, едущим на волсъезд и избранному сельисполкому, в котором между прочим говорится:

Поднять вопрос перед волостным съездом о проведении в районе разверстания земельной площади, приведя разбросанные участки в одну площадь по каждому селению с учетом качества земельных угодий.

При поддержке волисполкома добиваться снабжения района через сельхозкооперацию необходимыми семенами.

Учитывая спрос населения на концентрированные корма, принять своевременно меры к завозу их, добиваясь льготного отпуска.

Поднять вопрос об открытии в некоторых школах обучения учеников кустарному ремеслу.

Ходатайствовать об открытии в районе избы-читальни и библиотеки и оживить работу существующих красных уголков, ибо налаживание просветительной работы может явиться верным залогом к изжитию хулиганства.

Добиваться перед селхозкооперацией организации передвижного прокатного зерноочистительного пункта, дабы обслужить безлошадное бедняцкое население.

Оживить работу ККОВ путем сбора членских взносов и организации трудовых артелей.

В будущем при взимании сельхозналога более точно подходить к учету объектов обложения и, особенности неземледельческих заработков, добиваясь устранения допущенных ошибок в нынешнем году.

Поднять вопрос о периодическом обслуживании района агроперсоналом, с тем, чтобы население уяснило как строить хозяйство на культурных началах.

При поддержке волисполкома поставить вопрос об организации питомника садовых деревьев и расширить развитие огородничества.

Упорядочить дело противопожарной охраны, проработать вопрос об организации пожарных дружин.

Мост через реку Тошню устроить до весенней распутицы, подняв этот вопрос перед соответствующими организациями.

Ускорить разукрупнение сельсоветов.

Из приведенного наказа видно, что пленум сельсовета уделил должное внимание самым злободневным вопросам из жизни своего района.

Надо пожелать, чтобы наказ был проведен в жизнь.

Кудров.

Кенозерцы закончили перевыборы сельсоветов.

Перевыборы сельсоветов в Кенозерской вол., Каргопольского у., закончились 1 февраля. **Количество сельсоветов увеличено по сравнению с прошлым годом на два, всего стало пять.** Избирателей по волости 3231, из них явились на выборы 1813 чел. —56,08 проц. Процент явки на выборы, по сравнению с прошлым годом уменьшился в виду массового убытия избирателей на лесозаготовки. Избирательные собрания прошли оживленно, население внимательно отнеслось к выдвижению кандидатур учитывая работу старого состава. Всего избрано 72 члена в сельсовет; из них женщин—3.

Шишкин.

ПЕРЕВЫБОРЫ ШАБАНОВСКОГО СЕЛЬСОВЕТА.

(Вельский уезд).

При средней посещаемости 65 проц. проведены избирательные собрания во всех 6 участках Шабановского сельсовета, Есютинской вол.,

Из 281 избирателя мужчин во время кампании 103 человека находились на лесных заготовках.

Во всех селениях Шабановского сельсовета были проведены собрания с беднотой. Отчетных докладов было сделано также 6 при посещаемости на 80 проц.

В члены сельсовета, кандидаты к ним и в ревизионную комиссию ячейкой ВКП(б) было выставлено 18 чел., кандидатуры которых предварительно обсуждались на собраниях бедноты. Самим крестьянством на избирательных собраниях было выставлено дополнительно 48 кандидатов. Из выставленных таким образом 66 кандидатов—избрано от ячейки ВКП(б) и бедноты 11 чел. и от собрания 11 чел. Прошло в члены Шабановского сельсовета 11 чел.: 7 мужчин и 4 женщины, из них членов ВКП(б)—1, ВЛКСМ—1 и беспартийных—8. Бедняков 5 и середняков 6.

Вл. Ов—в.

ИСПРАВНО ПЛАТЯТ СТРАХОВКУ.

Гр-не Вотчинского района дер. Чепорова страховку выполнили к сроку 31 января на все 100 проц. Хорошо бы и другие селения последовали примеру чепоровцев.

Новый.

Новленская вол.

СПЕШИТЕ С ПЕРЕВЫБОРАМИ РЕДКОЛЛЕГИЙ СТЕНГАЗЕТ.

ПЕРЕВЫБОРЫ ЗАКОНЧИТЬ ДО 1 МАРТА.

(Всем кружкам рабселькоров и редколлегиям стенгазет).

В течение этого месяца в городе и в губернии должны пройти перевыборы редколлегий стенгазет. В «Красном Севере», № 19 от 25 января, нами подробно рекомендовалось всем селькоровским кружкам провести до 15 ФЕВРАЛЯ подготовительную работу к перевыборам. Подготовка должна была заключаться в проведении рабселькоровских собраний вместе с широкими массами рабочих и крестьян, на предприятиях в клубах и красных уголках, а в деревне—в избах-читальнях. На этих собраниях следовало выявить достижения и недочеты рабселькоровского движения и руководство им парторганизациями.

Как проходила подготовка к перевыборам редколлегий,—сведений об этом у нас от селькоровских кружков не имеется. Рабселькоры слишком мало пишут о своей работе в «Красный Север».

Сейчас уже наступило время самих перевыборов редколлегий стенгазет. Редколлегия является руководящей головкой рабселькоровского кружка, и для всей рабселькоровской организации небезразлично, из кого должна состоять редколлегия стенгазеты.

Поэтому ОТНЕСТИСЬ СЕРЬЕЗНЕЕ К ПЕРЕВЫБОРАМ РЕДКОЛЛЕГИЙ СТЕНГАЗЕТ — ОБЯЗАННОСТЬ КАЖДОГО РАБСЕЛЬКОРА.

ПРИНЯТЬ ЭНЕРГИЧНОЕ УЧАСТИЕ В ПРОВЕДЕНИИ ПЕРЕВЫБОРОВ РЕДКОЛЛЕГИЙ СТЕНГАЗЕТ — ДЕЛО КАЖДОЙ ПАРТИЙНОЙ И КОМСОМОЛЬСКОЙ ЯЧЕЙКИ, КАЖДОГО ВОЛКОМА. От правильного партийного руководства зависит дальнейший успех развития рабселькоровского движения и успех текущей кампании перевыборов редколлегий стенгазет.

Не только рабселькоры, но и партийные товарищи пусть поделятся с редакцией печатной газеты опытом работы местных кружков рабселькоров. На основе этого опыта и можно будет поставить вехи для работы новых редколлегий стенгазет.

Попутно отмечаем, что переучет стенгазет в губернии протекает слабо. О порядке переучета мы писали в «Красном Севере» № 24 от 30 января. Тогда же указана и форма учетных сведений. Но до сего дня в редакции «Красного Севера» зарегистрировано только 9 стенгазет.. Надо поспешить с переучетом стенгазет СРОК ПЕРЕУЧЕТА 1 МАРТА.

ЗЕМЛЕУСТРОЙСТВО КОЛХОЗОВ.

Спешите с подачей заявок.

По сведениям губземуправления часть с.-х. коллективов еще неземлеустроена. Между тем, колхозам по землеустройству представляются большие льготы. Прежде всего, землеустройство в колхозах будет проводиться вне очереди и со скидкой до 50 проц. стоимости работ, а **колхозы из бедняцкого состава вовсе освобождаются от уплаты за землеустройство.**

Заявки на землеустройство нужно подавать в местное уземуправление до 1 марта с. г. т. к. в марте будет приступлено к составлению планов работ на летнее землеустройство.

Губземуправление поставило задачей **«ни одного неземлеустроенного колхоза к осени 1927 года».** Эта задача будет осуществлена если местные советы широко и своевременно оповестят об этом колхозы.

Нужно поспешить с подачей заявок на землеустройство, первое марта уже не за горами.

Л. Я—ский.

Крестьяне слабо возвращают семссуду.

ПО ВОЛОГОДСКОМУ УЕЗДУ СОБРАНО СЕМССУДЫ 16 ПРОЦЕНТОВ

На 1 января по заданиям губземуправления Вологодский у. должен был погасить задолженность по семссуде в размере 20 тыс. пудов, но крестьянами возвращено всего лишь 2.511 пуд., или 12,5 проц.

Одним из самых неаккуратных ссудозаемщиков по уезду является Мишутинское кредитное товарищество.

К настоящему времени поступление семссуды по уезду представляется в следующем виде. Всего по уезду собрано задолженности—3352 пуда, что составляет 16,7 проц. Впереди всех по взносу семссуды идет Шепяковская и Шуйская волости—первая 563 пуда, или 79,4 проц. а вторая—428 или 66,3 проц., и хуже всех — Володарская—131 пуд, или 6,08 проц

РАБОТА ККОВ СРЕДИ БЕДНОТЫ.

Дело крестьянства—кооперировать всю бедноту и защитить ее от кабальных сделок с кулаком. Организация ремонтных мастерских, кустарных предприятий, трудовых артелей и общественных запашек—верный путь обобществления трудового крестьянства.

ПОМОЖЕМ БЕДНОТЕ.

Деревенская беднота достаточно слабо организована ККОВ, как общественная организация, ближе всех стоящая к бедноте, не должен быть в стороне от работы, проводимой в настоящее время среди бедноты компартией.

В ЧЕМ ЖЕ ДОЛЖНА ВЫРАЖАТЬСЯ РАБОТА ККОВ В ДЕЛЕ ОРГАНИЗАЦИИ БЕДНОТЫ?

Прежде всего ККОВ нужно обратить свое внимание на кооперирование всей бедноты за счет средств ККОВ, зная, что бедняк в кооперации получит более дешевый и вполне доброкачественный товар, нежели у частника. Это даст бедняку возможность получить ощутительную материальную выгоду и возможность подкрепить свое хозяйство. В прошлом году ККОВ оказали по мощ около 12 тысячам хозяйств.

Бедняк, вступая в кооперацию, втягивается в работу по улучшению общего дела—кооперации, заботится об освобождении от зависимости кулака и частного торговца. Вот поэтому, первое дело ККОВ приложить все усилия во что бы то ни стало втянуть всю бедноту в кооперацию.

КОЛЛЕКТИВОМ ВЫГОДНЕЕ.

Понятно, что беднота в одиночку не скоро окрепнет, поэтому на ККОВ лежит обязанность вовлечь бедноту в коллективную обработку земли, в коллективное хозяйство. Всякие коллективы или товарищества будут крепкой организацией бедноты в борьбе с частным капиталом и кулачеством. Артелей в 1925 г. было 47, а в 1926 возрасло до 117 с более, чем пятью тысячами членов.

ККОВ должен сплотить всю бедноту вокруг советов и кооперации; принимать деятельное участие во всех перевыборных собраниях, старясь провести дельных представителей бедноты в советы, кооперацию и т. д., давая вместе со середняком отпор всем кулацким выступлениям.

Помимо этого, среди бедноты надо вести воспитательную и правовую работу, втягивая ее в избу-читальню, в разные культкомиссии, разъясняя наше законодательство, исходатайствуя льготы, содействуя в получении ссуд, защищая бедноту от кабальных сделок с кулаком и т. д.

НУЖНО УЧАСТИЕ САМОЙ БЕДНОТЫ.

Успех в выполнении рекомендуемых мероприятий несомненно будет зависеть от участия в этой работе самой бедноты. Она должна внимательно относиться к работе ККОВ, участвуя в ней активно, особенно в части проводимых мероприятий среди бедноты. До сих пор трудовая помощь была мало раззита, так в прошлый год оказана помощь лишь 325 маломощным хозяйствам.

Рост кулацкого влияния на деревенскую массу заставляет ККОВ сейчас же раззернуть более темпом и шире свою работу среди деревенской бедноты, строго руководствуясь директивами партии.

КРЕСТКОМЫ, ГОТОВЬТЕ ЗИМОЙ ТЕЛЕГУ.

Приближается весна. Не за горами полевые работы. Каждый заботливый хозяин старается обеспечить себя на рабочее время исправным сельхозинвентарем, семенами и т. д.

А кто обеспечит всем необходимым к весне бедняка и впавшего в нужду середняка?

ЭТО ДЕЛО КОМИТЕТА ВЗАИМОПОМОЩИ.

Сейчас самая главная задача крестьянкомов — **ОБЕСПЕЧИТЬ БЕДНЯКОВ СЕМЕННЫМ МАТЕРИАЛОМ, ЧТОБЫ КАЖДЫЙ БЕДНЯК ВМЕСТЕ СО СВОИМ СОСЕДОМ ВЫЕХАЛ В ПОЛЕ И ЗАСЕЯЛ СВОЙ УЧАСТОК.**

В условиях нашей губернии также важным моментом является **ОРГАНИЗАЦИЯ РЕМОНТНЫХ МАСТЕРСКИХ.** Очень немногие крестьяне имеют ремонтные мастерские. В большинстве случаев крестьянство обращается в частные мастерские, где за ремонт сельхозинвентаря берут слишком дорого. В организации ремонтных мастерских кресткомам должна оказать помощь кооперация.

Так же не достаточно проявили себя кресткомы и в деле организации случных пунктов. Это больше всего касается сельских кресткомов. Есть деревни не имеющие хороших производителей-быков, и в результате приплод у коров получается плохой. Каждый сельский крестком должен стремиться к тому, чтобы деревня имела ярославского или домшинского производителя.

Некоторые комитеты взаимопомощи (Новостарсельской, Кадниковского у., Верхне-Вологодской Вологодско у.) имеют общественные мельницы, дающие доход, а главное дешево размалывается крестьянское зерно. К этому должны стремиться все кресткомы в губернии. Большинство ветряных и водяных мельниц в нашей губернии находятся в частных руках, но постепенно частные мельники должны вытесняться кресткомами.

Энергичные работники в комитете взаимопомощи всегда сумеют сплотить крестьянский актив и найти полезное для общества дело.

Кресткомы должны взять на себя инициативу по организации бедняцко-середняцкой части крестьянства в трудовые артели (по перевозке грузов, сплавные, мелиоративные и др.) чтобы заработок не попал в карман богатых. И, наконец, задача всех членов общества взаимопомощи исправно поддерживать свой крестком членскими взносами и крепить материальные фонды.

Коротко о плохом и хорошем.

◆ **В дер. Выставка,** Кожуховской вол., под руководством агронома 25 января **организовано машинное товарищество,** от которого уже получен задаток на покупку соломорезки и сделан заказ на семена клевера через Бирюковское кредитное товарищество.

А. Неклюдов.

◆ **Приказчик Вотчинского о. п.** Новленской вол., Иванов Л. **растратил** около 600 руб.

Солдатенков.

◆ **В с. Шуйске кооперативным отделением** объявлен 10-тидневный **конкурс на лучшего молоконоса** и на лучшее содержание скота. На конкурс записалось 10 домохозяев.

Селькор **Шурыгин.**

◆ **Еженедельно собирается** бюро ячейки ОДН Кенозерской вол., Каргопольского у. На собраниях вырабатываются планы и... подшиваются. А в жизнь эти планы не проводятся.

Кенозер.

◆ **Низовский кооператив** Шепяковской вол., выписал по 1 экз. «Крестьянской Газеты» на каждую деревню своего района.

ЗА ВОЕННОЙ УЧЕБОЙ.

Организовано пять ядер.

С начала февраля начались занятия с допризывниками на Новленском учебном пункте. Больше всего ребята интересуются изучением газубицы и политзанятиями. Организовано 5 ядер: материальной части, саперномаскировочной, тактики артиллерии, драматическо-художественное и военкоровское.

Селькор Миролюбов.

Активная группа.

Группа содействия ВКП(б) организованная при Кумзерском учпункте, Кадниковского у., во вторую очередь обучения допризывников 1905 года активно работала все время. Под руководством группы работали ядра: военкоровское — выпустившее 1 номер стенгазеты, драматическое—поставившее два спектакля и вневойсковое. **Допризывник крестьянин.**

ПРИМЕРНЫЙ ДОПРИЗЫВНИК.

Допризывник дер. Сергоручей, Шалакушского района, Большесторонской вол., Ермолин Е. Е. придя домой с учпункта, организовал дома в деревне пункт по ликвидации неграмотности. Ликпункт аккуратно посещает 17 человек.

Большевик.

На курсах пожарников и милиции.

В лекционном зале Дворца Труда с начала января ежедневно по вечерам идут организованные Губавиахимом курсы по военно-химической обороне для пожарников и состава милиции. Всего слушателей до 150 человек.

Я застал лекцию для пожарников. В аудитории тихо. Внимательно и с интересом слушают. Лектор говорит о способах газового нападения, действии отравляющих веществ и мерах обороны.

— Ну, товарищи, поговорим, о чем мы беседовали сегодня.

Пожарники, отвечают на поставленные вопросы. Видимо, в общих чертах усвоили содержание лекции.

До конца занятий осталось 15 минут.

— Теперь наденьте противогазовые маски—раздается команда.

Сегодня справились успешно: первый одел противогаз через 10 секунд, последний через 20; в прошлый раз первый одел через 12 секунд, последний через 30. Нужно всем скорость довести до 6 секунд.

Маски одеты. Аудитория преобразилась: сидят не то водолазы, не то чудовища какие-то. Изредка переговариваются с соседом, время от времени протирают запотевшие стекла масок. С непривычки время тянется долго. Лектор следит по часам. Наконец, отдается команда снять маски. Занятия кончились.

Курсы продлятся $1\frac{1}{2}$ месяца и несомненно дадут пожарникам и составу милиции чрезвычайно важную в наши дни подготовку по вопросам воздушно-химической обороны. **Н.**

КИНО.

«ДЕКАБРИСТЫ».

Лучшим показателем, как «вкусов» вологодской публики, так и значения хорошей картины—может служить демонстрирование в кино «Искра» фильмы «Декабристы».

Никогда ни на один «американский боевик» не стекались зрители в таком большом количестве, как на картину «Декабристы».

И картина вполне оправдала возбужденный ею интерес.

Великая французская революция и ее идеи свободы—всколыхнули весь мир.

В царской же России того времени был полный произвол и рабство. Народ и солдаты, с 25-летним сроком службы, страдали под игом палок и расправ. Взяточничество и грабеж чиновников разгуливали во-всю.

Передовое офицерство, лучшие умы русского общества—не могли не возмущаться всем этим бесправием.

Возникли тайные революционные общества—одно из которых—Южное стремилось к установлению в России республики, а другое—Северное—конституционной монархии.

Смерть Александра I и наступившее междуцарствие,—так как Константин отказался от престола, а будущий царь Николай I за свои расправы с солдатами не пользовался любовью народа—дали повод членам тайного общества поднять восстание.

14 декабря в Петербурге началось восстание солдат. К несчастью отсутствие руководителя восстания, так как в решающий момент назначенный диктатором князь Трубецкой струсил и не явился к восставшим, погубило дело.

Николай и то приспешники стянули войска и расстреляли восставших солдат картечью.

Началась жестокая расправа с революционерами. Сотни людей были сосланы в сибирские рудники, а пять руководителей восстания — Пестель Рылеев, Муравьев-Апостол, Бестужев-Рюмин и Каховский—повешены.

Так трагично окончилось восстание известное в истории под именем «восстания декабристов».

Постановка «Декабристов» — бесспорно може быть названа лучшей советской постановкой.

Вся картина, в костюмах, и декорациях, прекрасно выдержана в современных александровской эпохе тонах, типы декабристов в большинстве даны очень верно и красочно, даже в деталях.

Прекрасно поставлены массовые сцены восстания 14 декабря, расстрел солдат, арест декабристов.

Хорошо дан, и по внешности, и по внутренним переживаниям трусливый коварный и жестокий царь Николай-палочник.

«Декабристы» наверно будут итти у нас всю неделю. И необходимо, чтобы все просмотрели эту в высшей степени удачную и интересную картину.

Б. Строев.

Пленум горрайкома ВКП(б).

СЕГОДНЯ, в 6 час. вечера, в помещении горрайкома ВКП(б) созывается очередной пленум горрайкома ВКП(б).

Повестка дня:

Итоги партпереписи и вопросы роста и регулирования социального состава организации.

Явка всех членов и кандидатов пленума строго обязательна. Приглашаются секретари ячеек.

СЕГОДНЯ, в 6 час. веч. по Вологде проводятся **делегатские собрания** в следующих местах: **в клубе ТМВ** собираются делегатки ТМВ, Вологдагозарная, губсобес, губстатбюро, РКИ, губфо, госбанк, губвнуторг; **в помещении клуба медсантруд** собираются делегатки союза медсантруд, швейпром, транспортной конторы и рабфака; **в помещении дома партии** работают делегатки союза водников, завода «Красный Пахарь», кожзавода, печатников, электростанции, губстроя, СПШ, ГЗУ, ГОМХ'а, ГАО, ГПУ, губсуда, Вологдолеса, ТПО-ЖД, ГОТ, гарсвязи, дом крестьянина; **в помещении учкпрофсожа** работают делегатки ТЧ13, ДН5, ШЧ3 и ПНВ; **в помещении дома союзов**, в 3-м этаже, комн. № 57, работают делегатки яч. «Вологжанина», союза нарпит, пищевиков, рабпрос, рабис.

Явка делегаткам обязательна, приглашаются домашние хозяйки. Организаторам по работе среди женщин всех делегаток необходимо оповестить. Пропагандистам т. Капченко, Филину, Мусатову, Есину, Силину и организаторам явка обязательна

Сегодня, в 3 час. дня, в комн. 73, Дворца Труда, назначается общее собрание безработных членов союза нарпитания, явка строго обязательна и без опозданий.

19-го февраля, в 8 час. вечера, в помещении губ. лаборатории (Советский проспект, д. № 37) состоится заседание научно-медицинского кружка. Повестка дня: 1) доклад о бешенстве и мерах борьбы с ним—доктор Михайлов К. Н. (с демонстрацией техники). 2) эхинококк селезенки—доктор Цветков А. П., Михайлов К. Н., (с демонстрацией препарата). 3) текущие дела. —

ПОПРАВКИ.

В № 23 «Красного Севера» в заметке «Режим экономии» допущена неточность. Экономии за год в почтово-телеграфной конторе получено не **14.000, а 8.000 руб.**

СПЕШИТЕ ПОДПИСАТЬСЯ

— НА ГАЗЕТУ —

„КРАСНЫЙ СЕВЕР“

С 1 МАРТА «КРАСНЫЙ СЕВЕР», кроме бесплатного приложения газеты «Крестьянской Жизни» **ДАЕТ**

ПЛАТНЫЕ ПРИЛОЖЕНИЯ

журналы издательств «Рабочей газеты»: еженедельный иллюстрированный журнал «ЭКРАН», ежемесячный научно-популярный журнал «ХОЧУ ВСЕ ЗНАТЬ», двухнедельный журнал для работниц и жен рабочих—«РАБОТНИЦА» массовый сатирический еженедельный журнал —«КРОКОДИЛ» и ежемесячный журнал для маленьких детей—«МУРЗИЛКА».

ПОДПИСНАЯ ПЛАТА НА МЕСЯЦ:

	Без приложения		С приложением журнала. Экран		Крокодил		Хочу все знать.		Мурзилка.		Работница.		Всех журн	
	Р	К	Р	К	Р	К	Р	К	Р	К	Р	К	Р	К
Для крестьян и красноарм.	—	75	1	10	1	25	1	10	1	20	1	10	2	75
Для членов профсоюзов	—	85	1	20	1	35	1	20	1	30	1	20	2	85
Для прочих	1	25	1	60	1	75	1	60	1	70	1	60	3	25

Членам профсоюзов при подписке обязательно пред'явление членского билета.

ПОДПИСКА ОТДЕЛЬНО на «Крестьянскую ЖИЗНЬ» **15 коп. в месяц.**

Подписка принимается конторой издательства «Красный Север» Золотушная наб., д. 17, телефон 345 и агентами снабженными удостоверениями

На основании 304 стат. ГИК судисполнитель при Волгубсуде К. К. ДОНИЧ

ОБ'ЯВЛЯЕТ,

что 25 февраля 1927 года с 12 час дня будет произведен 2-й торг на имущество гр-на Аввосимова, Николая Серапионовича, заключающееся в доме с пристройкою, состоящее в г. Вологде по улице Урицкого, под прежним № 44, а ныне 54, в удовлетворение взыскания Вологодского ГОМХ'а в сумме 103 руб. 33 к и Вятского Губсовнархоза по закладной в капитальной сумме 2741 руб. 65 коп.

Имущество это оценено для первого торга в 2450 руб.

Примечание: На основании 309 и 310 ст ст. ГИК, желающие торговаться должны представить установленную справку Вологодск. ГОМХ'а и 10% оценки.

199 Судисполнитель **ДОНИЧ.**

Театр Народа. Телеф № 80 **Сегодня 17 февраля.**

В последний раз классическое произведение **Шиллера** с участием артистки **Л. Н. Анигип.**

В 5 акт. **„Коварство и любовь“** В 5 акт.

Нач. ровно в 8 ч. веч. — Касса откр. с 4 до 10 ч. веч.

ЗАВТРА отчетно-показ. спектакль арт. **Н. Я. Малеевой** «ЦАРСКАЯ НЕВЕСТА».

Государственн. кино-театры. Кино-театр Дом Искусств Тел. 81.

17 февраля большая кино-концертна программа Последняя заключительная 3 серия

В 7 ч. «СЫН ВОЖДЯ». В 7 ч.

Только три гастроли лучшего пародиста сатир г. Ленинграда **Жорж Дуклау**

Нач. в будни 7 и 9 час.

Цены повышены на 5 копеек.

Кино-театр **ИСКРА** Телефон № 3-31. Начало 6, 8, 10 Воскрес. с 5 ч.

17 ФЕВРАЛЯ ◆ Только 1 день!

Шедевр русской кинематографии Грандиозный историч. фильм

„Декабристы“ Др. в 7 частях.

Цены повышены на 10 коп

УКРМАХОРТРЕСТ ОБ'ЯВЛЯЕТ,

что ввиду снижения себестоимости изделий в связи с рационализацией производства и удешевления сырья, существующая ныне цена изделий фабрик Укрмахортреста

СНИЖАЕТСЯ на 1 р. 10 к.

Ликвидационная комиссия Вологодской Товарной Биржи доводит до всеобщего сведения, что согласно постановления ЦИК и СНК СССР от 21 января 1927 года

ВОЛОГОДСКАЯ ТОВАРНАЯ БИРЖА

«ЛИКВИДИРУЕТСЯ»

С 1 МАРТА 1927 г., поэтому просит все учреждения и всех лиц, имеющих претензии к Товарной Бирже, обращаться в Комиссию по адресу: г. Вологда, Каменный мост, д. бывш. Путятова помещение Губвнуторга.

200 ЛИКВИДАЦИОННАЯ КОМИССИЯ.

ВОЛОГОДСКИЙ ГУБВНУТОРГ ОБ'ЯВЛЯЕТ,

что полное деревообрабатывающее лесопромышленное товарищество «СЕВЛЕСПРОМ»—Орлов, Миренский и К° с 15-го февраля 1927 года

ЛИКВИДИРУЕТСЯ.

Срок для пред'явления претензий устанавливается десять дней со дня опубликования.

7154 Завед. Губвнуторгом **Рослов.**

СЧИТАТЬ НЕДЕЙСТВИТЕЛЬНЫМИ

УТЕРЯННЫЕ ИЛИ ПОХИЩЕННЫЕ ДОКУМЕНТЫ

Конская карточка на имя Попова Н. А. — 7115. Личная карточка № 1 на имя Грачева П. Н.—7117. Личная карточка и окладной лист по сел.-х. з. налогу на имя Зайцева П. В. —7118. Листок на пособие по безработице на имя Кузнецова П. И.—7120 Удостовер. личн и листок на пособие по безработице № 28/913 на имя Коновалова А Т —7121 Членск. билет ВКП(б) № 962359 на имя Целованьева А. А.—712 . Членский билет союза совторгслужащих № 1197, воинская книжка на имя Антипова И. Ф. —7123. Членский билет союза коммунальн. на имя Попова В. А.—7124 Паспорт и метрическая выпись на имя Тутубарина А. А. — 7126. Квитанция наложен. платежа № 76525 на 105 р. 21 к. на пред'явителя—7128. Личная карточка на имя Серова М. В. 7129. Личная книжка на имя Махлушева П. Я. — 7130. Личная книжка на имя Соколова В. А. 7132 Личная книжка на имя Матреничева И. Н — 7132. Личная карт. на имя Уханчикова С. М. —7132. Пасп. № 1778 0835491 и членский билет профсоюза № 66332 на имя Блохина Н. С. — 7132. Воинские документы на имя Душичева В. Н. и Шорина И. А 7132. Удостоверение личности и членск. билет союза транспортн. № 122 на имя Лобанова А. А.—7132. Членский билет союза бумажников № 5176 на имя Осколкова В. В.—7132. Личн. книж. № 13 на имя Москвина А. Н. —7132. Конская карточка на имя Прохорова В. Н. — 7132. Личная книжка № 32 на имя Тюкчева Я. Г.—7132. Личная карточка на имя Смирнова А. А. — 7132. Личная книжка на имя Фролова К. Д. —7130. Членская книжка № 1945 и заборная книжка ТПО Сжд на имя Черепагина А. Ф. — 7133. Ломбардн. квитанции № 728 и 1399 на имя Коровкиной А. В. —7134. Удостоверение личности № 116 и членский билет союза всеработземлес № 18773 на имя Соколовой К. П.—7135. Ломбардн. квит. № 6551 на имя Мартюкова П. А.—7136. Удостовер. личности на имя Евлякова Н. Е.—7137. Личная карточка на имя Первунина С. М. —7137.

Членская книжка союза железнодорожн., железнодорожн. удостоверение личности и отрезок «В» на имя Безгузова А. П. —7138. Железнодорожн удостоверение личности с фотографической карточкой за № 8268 на имя Соколова Н П.—7139 Паспорт и членский билет союза строителей на имя Чечиловой А. П. — 7140. Паспорт, личная книжка и разовый билет от ст. Котельнич до станц. Новороссийск на имя Чечилова И. Д.—7141. Членская книжка ЦРК «Вологжанин» за № 4329 на имя Красовой Л. К. 7142. Личная карточка на имя Егорова В. А — 7143. Членская книжка ЦРК «Вологжанин» за № 1382-65 на имя Чащинова А. В. — 7144. Личная книжка на имя Капралова А. М.—7146 Личная воинская книжка выд. богдановским вик'ом на имя Спиридонова А. Е.—7149 Личная воинская книжка выд. богдановским вик'ом на имя Рослякова С. О. — 7149. Личная воинская книжка выд. богдановским вик'ом на имя Рослякова Н. П. 7149. Личная карточка ф. 4 на имя Бухилова А. Ф.—7149.

ПРОДАЕТСЯ ДОМ и КАРЕТНИК. Богословская улица д. 2, справиться: Богословская, 4 кв. 1. 7157

Заочные пром.-экономическ.

КУРСЫ

„ПОЛИГЛОТ“,

состоят в ведении С.-К Крайпрофобра.

Бухгалтерия, коммерческие вычислен., делопроизв. корреспонд., исправл. почерка, технич.-художест. черчение. Занятия посредством переписки по почте. Проспект, брошюры—бесплатно.

Адрес: Ростов-Дон «ПОЛИГЛОТ».

Окончившие курсы подвергаются испытаниям в квалификац. комиссии и получают соответствующее свидетельство.

1&9 10—3

ПОДПИСНАЯ ПЛАТА:
На 1 мес. с доставкой и пересылкой 1 р. 25 к.
Для крестьян и красноармейцев . . — р. 75 к.
Для членов профсоюзов . . . . — р. 85 к.

„КРАСНЫЙ СЕВЕР".

ОБ'ЯВЛЕНИЯ в газ. «Красный Север» о предложении и спросе труда, и случайной продаже предметов домашнего обихода о приискании и сдаче квартир и комнат печатаются за 1 р. 10 к. за один раз, если об'явление не превышает 6 стр. нонпар.

Вологодский день.

ФИНАНСЫ.

СРЕДСТВА НА НАРОДНОЕ ОБРАЗОВАНИЕ.

Губисполком утвердил расход на народное образование в губернии на бюджетный год в сумме 2.624.362 р.

ЗДРАВООХРАНЕНИЕ

ЯСЛИ ВНОВЬ БУДУТ ОТКРЫТЫ.

Губздравотдел получил от ГОМХ'а помещение для детских яслей, занимаемое ранее конторой губстраха. В настоящий момент в помещении заканчивается внутрений ремонт и в непродолжительном времени ясли вновь будут открыты.

ПОЧТА И ТЕЛЕГРАФ.

КАКИЕ МАРКИ НЕДЕЙСТВИТЕЛЬНЫ.

Введенные в 1924 году почтовые марки с отчислением в пользу пострадавших от наводнения в Ленинграде Наркомпочтель объявил недействительными.

КООПЕРАЦИЯ.

ОРГАНИЗАЦИЯ КНИГОТОРГОВЛИ

Северосоюзом заключено соглашение с акционерным обществом «Книга—Деревне» на продажу через первичные кооперативы крестьянской литературы на комиссионных началах

ЗАГОТОВКИ.

ПОСТУПЛЕНИЕ МАСЛА.

За первые 10 дней этого месяца на склады Вологдосельсоюза принят сливочного масла 5.414 пудов.

ЗАГОТОВКИ С.-Х. СЫРЬЯ.

К 1 февраля т. г. Вологдосельсоюзом заготовлено на 15.874 руб. пушного и кожевенного сырья.

ВСТРЕЧАЙТЕ АЭРОСАНИ.

100 ЛЫЖНИКОВ ВСТРЕЧАЮТ АЭРОСАНИ.

Для встречи прибывающих к нам 4 аэросаней, Губавиахим командирует за город команду лыжников более 100 чел. из наших кружков физкультуры. По прибытии аэросаней, на площади перед губисполкомом будет устроен митинг.

Аэро-сани ожидаются 19 февраля

ПРОВОДИТЕ ЛЕТУЧИЕ МИТИНГИ

Тем ячейкам Авиахима которые находятся на пути следования прибывающих к нам аэросаней (по Ленинградскому тракту Череповец—Вологда и по Московскому Вологда—Ярославль) Губавиахим предложил устраивать встречи и проводить летучие митинги.

СЕЛЬСКОЕ ХОЗЯЙСТВО.

ПОДГОТОВКА К ВЕСЕННЕМУ СЕВУ.

Вологдосельсоюзом в весенней посевной кампании заготовлено в своем районе 3.800 пуд. шатиловского овса, около 3 тыс. пуд. овса улучшенных сортов и на 3 тыс. пуд. сделан заказ специонного овса Сельскосоюзу. Помимо этого, Вологдосельсоюзом закуплены 4 тыс. пуд. вики и сделан заказ еще на такое же количество; кроме того заказано 6 тыс. пудов льносемени. Заготовлена партия долголетних трав.

АДМИНИСТРАТИВНОЕ.

ШТРАФЫ.

— За непринятие мер к уборке снега против магазина административным отделом оштрафован на 25 руб. владелец булочной И. И. Смирнов.

— За нарушение правил санитарии оштрафованы ассенизаторы Д. В. Седов и И. Н. Лелин по 5 руб. каждый.

— За антисанитарное состояние предприятия оштрафован на 25 р. владелец чайной-столовой «Восток»—гр-н Н. С. Кузнецов.

ПРОИСШЕСТВИЯ.

ПОЖАР.

15 февраля, в 4 час. дня, от неосторожного обращения с огнем при разогревании клея, вспыхнул находившийся над плитой лесоматериал и потолок в столярной мастерской Дома Рабочего Подростка. Пожар был ликвидирован через два часа прибывшими двумя пожарными частями. Убыток от пожара около 300 р.

КРАЖИ:

— В мясную лавку № 204, принадлежащую гр-ну Холодеву М. А. днем 12 февраля забрался через чердак помещения вор, выломал в потолке доски, прошел в лавку, но был задержан. Он назвался Чижовым Василием.

— По Пролетарской улице, в одной из квартир дома № 28, в 1 час дня 12 февраля воры взломали замок и унесли разного верхнего платья на 100 рублей.

Спрос на рабочую силу.

Сегодня на бирже труда спрос на рабочую силу следующий: лесорубов 1.372, кулечниц 4, уборщиц 1, столяр 1, машинисток 2; забронировано за демобилизованными красноармейцами 1 место.

Куда сегодня пойти?

◆ **Общедоступная лекция «Грипп и борьба с ним»** с 6 час. веч. в школе II ступени № 1. Читает д-р Воскресенский.

◆ **Громкая читка газет** в лекционном зале дома крестьянина с 6 ч. веч.

◆ **Беседа «О водоспасании»** в клубе водников с 6 ч. веч.

В „БОРЬБЕ".

Сегодня, во Дворце Труда, состоится очередное собрание литературной группы «Борьба». Будет обсуждаться доклад «Основы марксистской критики».

Явка членов «Борьбы» обязательна. Вход для всех свободный.

Начало ровно в 8 ч. вечера. Сбор в комнате № 59.

ПО ГОРОДУ.

ЦЕНЫ.

Вчера на рынке цены на продукты были следующие: мясо 20 коп. за 400 грамм, молоко 16 коп. тарка, сметана—18 коп. чашка, рыба свежая от 15 до 30 коп. за 400 грамм, сельди норвежские 4 и 5 коп. штука, картофель 35 коп. мера.

ПОГОДА.

Позавчера в 6 час. вечера температура воздуха была—8,9 гр., а вчера в 7 час. утра—7,1 гр.

Новости советской медицины.

ЛЕЧЕНИЕ НАТУРАЛЬНЫМ ЖЕЛУДОЧНЫМ СОКОМ.

Еще 35 лет тому назад наш известный академик И. П. Павлов вместе с доктором Шумавой-Симановской предложил способ получения чистого натурального желудочного сока при помощи так называемого «мнимого» кормления у собаки. Для этого у собаки перерезается предварительно шейная часть пищевода и оба отрезка вшиваются в кожную рану. Когда животное вполне поправиться от операции, его начинают кормить через рот. Пища пережевывается и, проглатываясь, выделяется через верхний, отрезок пищевода не попадая в желудок. Под влиянием вкусового раздражения в желудке образуется чистый желудочный сок который собирается в колбу через желудочный свищ. Тогда же профессором Павловым было высказано предположение о прекрасном лечебном действии полученного таким образом желудочного сока.

Этот предположение в настоящее время вполне подтвердилось как лабораторными, так и клиническими наблюдениями. Д-р Финкельштейн применил желудочный сок у 22 больных.

Особенно могучее целительное действие чистый желудочный сок оказал при катаррах желудка, а также при малокровии, при котором замечалось быстрое и стойкое нарастание красных кровяных шариков.

При брюшном тифе в 7-ми случаях были отмечены весьма благоприятные результаты.

Д-р Коноржевский применил лечение чистым натуральным желудочным соком, полученным от собак, у 20-ти больных со слизистым катарром желудка на почве старого алкоголизма. Он вводил им желудочный сок в количестве 30—40 куб. см. за $1/4$—$1/2$ часа до еды и во всех случаях получил излечения.

Чистый натуральный желудочный сок приготовляется в Институте Экспериментальной Медицины в Ленинграде, в лаборатории академика Павлова.

СУДЕБНЫЙ ДНЕВНИК.

(В губсуде).

В ПЬЯНОМ УГАРЕ.

В «Троицын день» в дер. Пищалино Шепяковской вол. был убит крестьянин Иван Гордеев. Убийца — сосед его Железняков, по показаниям свидетелей — смирный и тихий парень. Убийство произошло таким образом:

Гордеев с товарищем Поляковым вдвоем мирно разгуливали по улице и... вдруг налетел на них сзади Железняков ни с того ни с сего всадил нож Гордееву в спину. Через несколько минут Гордеев умер.

Перед судом Железняков объяснил что он «ничего не понимал тогда». Был очень пьян».

Суд приговорил Железнякова к трем годам лишения свободы.

К.

ОПАСНАЯ «ИГРА» НОЖОМ.

Прошлым летом, под вечер, в дом кр. Седунова в дер. Брюхово, Владыченской вол., зашел пьяный гр-н Быстроумов, взял из кухни большой нож и вышел на улицу. В дверях навстречу попала хозяйка дома и, увидев нож, схватила Быстроумова за руку. Тот начал вырываться и ткнул ножом ей в живот. Рана оказалась серьезной. Через несколько дней у раненой Седуновой появилось воспаление брюшины.

Губсуд признал, что подсудимый, случайно, по неосторожности нанес ранение и **приговорил его к принудительным работам сроком на 3 месяца, присудив взыскать с него 80 руб. в пользу потерпевшей.**

К—й

Очередные судебные дела.

◆ Сегодня в губсуде будет слушаться уголовное дело гр-на Кубино-Озерской вол. Сахарнова и др. обвиняемых в убийстве.

◆ Сегодня в трудсессии назначены к слушанию дела — по иску Николаева — к правлению коллектива безработных при вологодской бирже труда, за сверхурочные работы в сумме 210 руб., Наугольного к правлению артели «Северная Звезда» о зарплате; по неправильному увольнению с работы: Курочкиной к правлению ОКП, и Куликовского — к правлению Северного округа связи.

Как уберечь себя от гриппа

Кто из читателей не слыхали или даже не болел инфлуэнцией, как иначе называют грипп, или не слыхал об «испанке», как зовут наиболее тяжелую форму гриппа, захватившую всю территорию нашего Союза в 1918—20 г.г.

Не все конечно, знают как он развивается, как распространяется и какие меры предосторожности для предупреждения заболевания необходимо применять во время эпидемии гриппа.

Грипп в виде единичных заболеваний, охватывающих иногда и большое количество лиц, постоянно у нас имеется. Это, конечно, не носит большой опасности.

Но под влиянием каких-то причин вдруг заболевание начинает быстро распространяться и в короткий промежуток времени захватывает несколько государств, несколько стран света,—тогда врачи говорят о «пандемии» гриппа и такой грипп называют «пандемическим гриппом» — он отличается наиболее тяжелым течением, т. к. микроб, вызывающий заболевание, в это время наиболее ядовит.

В настоящее время мы имеем такую пандемию в Западной Европе и отдельные случаи пандемического гриппа появились также и на территории СССР.

Заболевание происходит от внедрения в организм особого микроба, открытого в 1892 году ученым ПФЕЙФЕРОМ. Микроб этот преимущественно гнездится в дыхательных путях. Зараза передается посредством разбрасывания мелких брызг заразной слюны и мокроты при дыхании, кашле, чихании и разговоре.

Не здоровайтесь за руки.

Грипп начинается внезапно. Появляется сильный озноб, температура повышается до 40°, появляется общая слабость, насморк, кашель, головная боль, ноющие боли в ногах, руках и во всем теле. Продолжается заболевание 2—3 дня, если грипп не осложняется каким-нибудь новым заболеванием, чаще всего воспалением легких. При тяжелом течении гриппа часто бывает потеря сознания бред, цианоз (посинение) конечностей, замедление деятельности сердца. Иногда грипп протекает по своим проявлениям сходно с холерой и дизентерией, наблюдаются понос, кишечные кровотечения и пр.; иногда появляются различного рода осложнения со сторны нервной системы, судороги, параличи, невралгии, невриты и даже острые душевные расстройства. У беременных грипп вызывает выкидыш и преждевременные роды.

Предрасполагающими моментами к заболеванию гриппом служит переутомление, плохое питание, чрезмерное охлаждение тела, пьянство, злоупотребление другими наркотиками и половыми эксцессами.

Что делать, если в семье кто-либо заболеет гриппом?

Необходимо прежде всего, если позволяет помещение, выделить его в отдельную комнату или, по крайней мере, в отдельный угол, на отдельную постель. Чрезвычайно важно обеззараживать мокроту больного, для этого необходимо поставить отдельную закрывающуюся посуду для мокроты, дать отдельное полотенце, чтобы он закрывал им рот и нос при кашле, тщательно кипятить при стирке грязное белье и носовые платки больного. Необходимо также хорошо проветривать комнату, где лежит больной, поддерживать в ней ровную температуру, и избегать излишней топки печей, следить за чистотой помещения. Конечно, к больному следует пригласить врача, причем все предписания врача необходимо точно выполнять.

Какие меры предосторожности необходимо применять, чтобы предохранить себя и окружающих от заболевания гриппом?

Здесь, прежде всего, нужно рекомендовать закрывать нос и рот носовым платком во время чихания и кашля; не дышать при разговоре друг другу прямо в лицо; не плевать на пол, как дома, так и в общественных местах не целовать детей, даже в ручку; не грызть семячек; следить за чистотой тела и жилого или рабочего помещения,—хорошо проветривать помещение, подметать пол влажной тряпкой; спать на отдельной кровати, утираться отдельным полотенцем; есть из отдельной посуды; мыть руки перед едой; избегать чрезмерного переутомления; установить правильный режим труда и отдыха; избегать охлаждения тела, в осбенности ног; правильно питаться не пить спиртных напитков; во время эпидемии, не посещать мест большого скопления народа, как-то: кино, театры, ярмарки и пр.

Не сморкайтесь на пол!
Не целуйтесь!

Необходимо сейчас же обратить самое строгое внимание на чистоту и благоустройство наших предприятий и учреждений; проверить, как производится уборка помещений; проинструктировать уборщиц как нужно производить влажную уборку и т. п. Точно также нужно сейчас же поставить вопрос об отмене рукопожатий, так как иногда зараза гриппа может передаваться таким путем.

Вследствие того, что сейчас в гор. Вологде ярмарочное время, необходимо нам обращать особое внимание на детей, которые простаивают целыми часами в толпе у каруселей, качелей, игорных столиков, цирков и т. п., подвергаясь как излишнему охлаждению тела, так и возможности непосредственного заражения от больних лиц. Точно также не лишне сказать и об игрушках,—свистульках, дудочках и пр.,—которые также могут служить источником заразы,—нельзя брать их в рот, пока они не будут обварены кипятком.

Наконец, в качестве меры личной предосторожности хорошо применять систематическое, 2 раза в день, утром и вечером, полоскание горла растворами борной кислоты, соды или поваренной соли—по чайной ложке на стакан тепловатой воды.

Д-р Н. ВОСКРЕСЕНСКИЙ.

Отв. редактор З. А. ПАВЛОВ.

Гублит № 81. Типография Акционерного Общества «Северный Печатник». Заказ