ПРОЛЕТАРИИ ВСЕХ СТРАН, СОЕДИНЯЙТЕСЬ!

КРАСНЫЙ СЕВЕР

ежедневная газета.

Орган Вологодск. Губкома ВКП(б) Губернского Исполнит. Комитета С. Р. и К. Д. и Губернского Совета Профессиональных Союзов.

ГОД ИЗДАНИЯ ДЕВЯТЫЙ.

АДРЕС РЕДАКЦИИ И КОНТОРЫ: Вологда, ул. Урицкого, 2

ТЕЛЕФОНЫ: редакции—1-90. редактора—1-92 конторы—3-45.

Условия подписки.

Для крестьян и красноармейцев: На 1 г. На ½ г. На 3 м. На 1 м. 7—50 4—00 2—00 0—75

Для членов профсоюзов: На 1 г. На ½ г. На 3 м. На 1 м. 8—50 4—50 2—35 0—85

Для прочих граждан: На 1 г. На ½ г. На 3 м. На 1 м. 12—00 7—00 3—60 1—25

Членам профсоюзов при подписке необходимо предъявление членского билета.

Плата за об'явления.

О продаже предмет. домашн обихода, предложения и спроса труда и сдаче комнат и квартир—1 р. 10 к. за одну раз не превышая 6 строк.

Об утере и хищении документов не более двух—80 к., за последующие по 40 к. докум.

Прочие об'явления по 60 к. строка нонпарели.

При многократном печатании скидка по соглашению.

№ 265—(2553). Вторник, 22 ноября 1927 г. Цена 5 коп.

XVII ГУБЕРНСКАЯ ПАРТИЙНАЯ КОНФЕРЕНЦИЯ.

Отчет о работе Губкома ВКП(б).

Доклад отв. секретаря Губкома ВКП(б) тов. Матвеева.

Товарищи, мы вчера договорились относительно времени в том смысле, чтобы время доклада Губкома не ограничивать. Не знаю, точно ли я поняв это условие или нет, и не хочу сказать, что намерен таким образом использовать время, но должен сказать, что если в какой-нибудь степени более или менее полно осветить основные вопросы нашей работы, какие вопросы перед нами стоят на будущее время, то потребуется минимум 2½—3 часа. Если разрешите, то из этого расчета времени я и приступлю к докладу.

Товарищи, и при этом условии целого ряда вопросов я не в состоянии буду коснуться, и даже таких вопросов, как вопрос о снижении цен, вопрос о снижении административно-управленческих расходов, потому что если касаться этих вопросов, то соответственно должно быть увеличено время. Тов. Низовцев в докладе ГКК даст соответствующие материалы, характеризующие эту работу, не слагая в то же время ответственности с Губкома и не отказываясь от тех недостатков, которые были в этой работе.

Сельское хозяйство.

Товарищи, я должен буду начать с вопроса о сельском хозяйстве. С вопроса о сельском хозяйстве я начинаю не только потому, что у нас удельный вес его значительно больше половины, но, главным образом, и потому что те трудности в нашей работе, в работе социалистического строительства, которые перед нами встречаются, само собой разумеется, находятся в работе в деревне, в сельском хозяйстве.

Еще одно такого рода замечание: что кроме анализа состояния сельского хозяйства и той практической работы, которую мы вели, вообще, вы должны найти в отчете еще такие материалы, на основании которых могли бы проверить на фактах, насколько была правильная линия партии и насколько демагогична, бездоказательна линия троцкистской оппозиции. Само собой разумеется, что для этой цели мы не делали того, чтобы подбирать специальные к докладу материалы, а пользовались теми материалами, которые были представлены нам и которые объективно характеризуют состояние сельского хозяйства губернии.

Вопрос о росте сельского хозяйства.

Товарищи, вы знаете, что оппозиция изображает дело так, что у нас есть рост сельского хозяйства, но происходит он за счет кулацко-зажиточных элементов, остальные слои не растут, беднота не сокращается, а увеличивается. Теоретическая формула у оппозиции получилась такова, что развитие нашей деревни в нынешних условиях не отличается от развития обыкновенной капиталистической деревни, происходит — дифференциация капиталистического типа: на одном полюсе происходит пауперизация, обнищание, беднота все более увеличивается, на другом полюсе—неудержимо растут зажиточно - кулацкие элементы. Происходит эта дифференциация за счет размывания середняка. Это надо иметь в виду, когда будем рассматривать вопрос о нашей деревне, о росте деревни в нашей губернии и ее дифференциации.

Начинаю с вопроса роста. Партия не раз формулировала наши задачи на ближайшее время в области сельского хозяйства, как задачу способствующую росту сельского хозяйства, развитию технических культур и т. д. на основе подъема се бедняцко-середняцких слоев. Насчет роста сельского хозяйства имеются данные за точность которых я не ручаюсь (но других данных нет) однако, если они в абсолютных цифрах не точны (что в нашем анализе не так важно),—то динамику роста отражают совершенно достаточно.

У меня имеются цифры за три года роста валового дохода на одного человека. Отсюда можно сделать вывод о росте хозяйства в целом в 1924—1925 г. валовой доход составлял 110 р., в 1925—26 г.—113 р., а в 1926—27 г.—141 р.

Некоторые товарищи говорят, что преувеличена цифра доходности относительно 1926—27 г. Я уже сказал, что важна динамика роста. Но допустим, что цифр точны: в 1926—27 г. —141 руб. валового дохода вместо 113 руб. в 1925—26 г., то и это рост значительный. Можно даже сказать, что этого много, что промышленность не поспевает за этим ростом—можно такой вывод сделать. Но, товарищи, если вычесть расходы, которые связаны с обработкой земли, с кормлением скота и прочие расходы, необходимые в сельском хозяйстве, составляющие 40%, стало быть, вычесть 56 руб., то остается 85 руб. Я пытался разделить на число дней в году, получается по 24 коп. в день на человека. Если бы этот рост был действительно не преувеличен и остается при этих условиях—141 рубль, то надо сказать, что: во-1) сельское хозяйство действительно растет и во-2) такого предела, что задача необходимости помочь этому росту сельского хозяйства остается все еще злободневно-необходимой.

Дифференциация хозяйств.

Так обстоит дело с абсолютным ростом и с характеристикой того уровня сельского хозяйства губернии в его абсолютных данных. Но это товарищи, не все и эта еще очень незначительная средняя доходность распределяется по отдельным группам крестьянства не поровну. Есть слои, имеющие доходность менее этой нормы и есть слои, которые имеют значительно большие нормы. И тут, мы подходим к вопросу о дифференциации. Мы давно говорим, что наши цифры, которыми бы можно характеризовать более точно дифференциацию, недостаточны. Можно сказать, что и сейчас еще таких данных, на основании которых могли бы точно определить состояние отдельных групп крестьянства в процентах, не имеем и не сумеем их иметь в ближайшее время. Но и имеющиеся у нас данные по основным признакам доходности, по посевности, наличию лошадности и коровности в своей динамике показывают состояние дифференциации на данный момент и темп процесса этой дифференциации.

Товарищи, оппозиция характеризует этот процесс так, что у нас увеличивается количество беспосевных, безлошадных, бескоровных—с одной стороны, с другой стороны—увеличивается количество многопосевных, многолошадных и т. д. Посмотрим наши данные: беспосевных имели в 1924 г.—4699 хозяйств, в 1925 г.—989 хозяйств, это были сброшены со счетов несколько хозяйств и получилось такое снижение. В 1926 г.—3067 хозяйств, в 1927 г.—3647 хозяйств. Стало быть мы имеем увеличение на 580 хоз. с посевом от 0,1 дес. до 1.09 дес.

В 1924 г. было 38.880 хозяйств, в 1925 г.—27.277 хоз., в 1926 г.—24.743, в 1927 г.—23.483 хозяйства. Там увеличение, здесь сокращение с каждым годом, а среди хозяйств с посевом от 0,1 до 1 десятины, трудно искать кулака, само собой разумеется.

(Тов. Бек (с места). Сколько ушло из деревни?) Это у нас есть и это частично отразилось на том, что увеличилось количество беспосевных. Но почему же это получилось? По моему, это неизбежно потому, что в голодные 1918—20 г. пришли в деревню искать возможностей к существованию, а сейчас выбираются оттуда.

От 1,1 дес. до 2,09 дес. было в 1924 г. —81.963 хоз., в 1925 г.—73.412, в 1926 г.—68.157 хоз., в 1927 г. — 68.394 хоз. Остается на одном и том же уровне: от 2,1 до 3,09 дес. в 1924 г. —40.599, 1925 г.—47.227, в 1926 г. 52.932, в 1927 году—53.508 хозяйств. Среди хозяйств с посевом от 2 до 3 дес. кулака не найти или можно найти редко, очень редко.

От 3,1 до 4,09 дес. было в 1924 г. 15.751, в 1925—26.300, в 1926 г. 25.062, и в 1927 г.—28.340 хозяйств. Эта группа растет. Тут кулака искать тоже не стоит.

От 4,1 до 6,09 дес. было 7196 в 24 г., стало в 1925 г. 14.531, в 1926 г.—15.264, в 1927 г.—17.917. Мы считаем, что тут кулака тоже не следует искать.

От 6,1 до 7,09 дес. в 24 г. было 1089, в 1925 г.-2654, в 1926 г.—3459, в 1927 году—3734 хозяйства.

Мы, товарищи, считаем, что после более или менее внимательного анализа всех признаков в комбинированном состоянии, значительная часть и как правило, большинство из этой группы должно быть отнесено к середняцкой. Доходность ее равняется 600—700 рублей в год на хозяйство. При условии 6 человек на хозяйство доход получается выше среднего, т. е. вместо 85 рублей 100—110 рублей, таким образом, увеличиваются его ресурсы, которыми он может располагать в день с 24 коп. (средняя) до 36 коп. Можно считать его зажиточным или нет? Думаю, что нельзя.

С 8 и свыше десятинами—было в 1924 г.—278 хоз., в 1925 г.-503, в 1926 г.—1327, в 1927 г.—1404. Как видите, на 77 хозяйств увеличился удельный вес этой группы или на 1,37%.

Вот, товарищи, эти данные, которые я вам привел. О чем они говорят? Для того, чтобы понять, о чем говорят они, хочу еще дополнить сказанное кое какими рассуждениями. Вот, например, в доказательство того, что хозяйства с 3—4 дес. нельзя отнести к каким-нибудь другим группам, кроме как к середняцкой или маломощной. По количеству они представляют к общему числу хозяйств 14,14%, к общему количеству населения составляют 17,63%, имеют лошадей 18,17% общего числа лошадей, коров—17,91% и т. к. у нас безлошадных насчитывается 23%, ясное дело, что в этой группе процент по лошадности и коровности должен быть выше, но тут очень незначительное увеличение, выше среднего, стало быть их безусловно нужно отнести к группе середняка.

Группа хозяйств от 4 до 6 дес. по отношению к количеству хозяйств—8,94%, к количеству населения—12,02%, по посевности занимает 17,58%, по лошадности—12,73%. Середняк по всем признакам.

От 6 до 8 дес. к общему количеству хозяйств составляют 1,80%, к количеству населения—2,82%. По числу лошадей—3,32%, коров — 3,21%. Можно найти зажиточных? За исключением единиц нет. Как правило, основная масса—это середняцкая масса, если ее исключить, то остается к количеству хозяйств 0,70% а к количеству населения — 1,96% по числу лошадей—1,36%, коров—1,37%. Вот где можно будет искать кулака и зажиточного. Так обстоит дело.

Данные о лошадности.

Разрешите привести общие данные на счет лошадности. В прошлом 1926 году безлошадных хозяйств было 48.345, в 1927 г.—45.891. Сокращение на 2½ тысячи. Одноло шадных было—133.677 и в нынешнем году—139.575. Кого это рост? Совершенно ясно, что не зажиточных и не кулака а середняка. Это не маленький рост, в то же время он выходит из группы бедноты. С двумя лошадьми было — 11.348, стало — 13.203. Это большин-

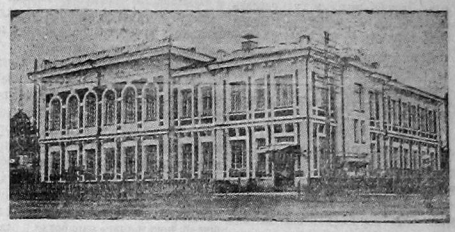

Здание Дома Партии где происходит губпартконференция.

Группа делегатов на губпартконференции от Вологодск. городской организации

ство середняков громадное большинство. Трехлошадных имели 583 стало 691 Удельный вес их в 26 году был—0,30% к общему количеству хозяйств, в 1927 г.—0,34. Стало быть, имеем увеличение зажиточных, как видите, но очень незначительное. Четырехлошадных было 53 хоз., стало 67. К миллиону населения было—0,03%, удельный вес остался тот же и притом ничтожный.

Общий итог: во-первых, сокращается число безлошадных. Наша задача — ликвидировать безлошадность, сократить их во всяком случае; их сокращено на 2 тысячи. А что значит рост на 9 тысяч однолошадных? Ведь когда говорим о сокращении на 2 тысячи по сравнению с прошлым годом, то нельзя забывать, что количество хозяйств губернии увеличилось на 6 тысяч, а безлошадных сократилось в абсолютном количестве на 2 тысячи. Какое хозяйство выросло? Увеличилось ли количество бедноты? Кто может осмелиться сделать такой вывод? Такой вывод могут сделать люди, которые не занимаются ничем другим, как только демагогией. Рост на 9 тысяч однолошадных. Откуда этот рост? Сокращение безлошадных, увеличение однолошадных — значит хозяйственный рост бедняка и середняка

О коровности.

Между прочим, у нас насчет коров дело обстоит несколько иначе. Должен сказать, что причины этого достаточно невыяснены нужно будет заняться этим вопросом более основательно; как будто общее предварительное мнение, что сокращение коров происходит из-за недостатка кормов. Но год сокращения общего количества коров, если посмотреть, происходит во всех группах крестьянства, например 4-хкоровных было в прошлом году 14 тысяч, в нынешнем году стало 12 тысяч хозяйств.

Товарищи, как правило, в статистике Союза считается, что четырехкоровные относятся к зажиточным кулацким группам, в наших условиях в этом отношении нужно иметь в виду, что в громадном большинстве случаев, так, напр., в Вельском, Каргопольском, Тотемском и в части Кадниковского уездов — коровы навозницы, доходность их определяется в 30 руб. валовой доходности, абсолютная ценность коровы в большинстве 18—20 р. Ясно, что их целиком относить к зажиточным в наших условиях нельзя.

Цифры о беспосевных хозяйствах.

Товарищи, я должен буду несколько слов сказать насчет увеличения количества беспосевных. Беспосевных увеличилось на 580 хозяйств. Отсюда можно сделать вывод, что дифференциация способствует увеличению беспосевных, но это было бы абсолютно неправильно в наших условиях. Почему у нас это в губернии происходит? Откуда количество хозяйств увеличилось на 6 тысяч? За счет чего это произошло? Приехали из других губерний? Нет. Наоборот, выехало больше. Это происходит за счет разделов, за счет дробления хозяйств. Когда дробится хозяйство, такое хозяйство, которое имеет от 0,1 до 1 дес. посева, то ясное дело, что одно из них, когда раздробилось, стало беспосевным. Если с 2—3 десят. раздробилось хозяйство, то совершенно ясно, что одно из них будет, на некоторое время беспосевное. И тут надо удивляться не тому, что беспосевность на 580 хозяйств выросла, а тому, что оказалось небольшое увеличение. Разделы же неизбежны, как ломка старой патриархальной семьи, это происходит быстрее, чем раньше.

Приведу разговор с одним крестьянином бедняком. Во время годовщины Октябрьской революции он был приглашен в ТМВ. Я задавал ему такие вопросы: бедняк вы или середняк? Бедняк—беспосевный. Почему беспосевный? Потому что полтора года тому назад было середняцкое хозяйство, около 8 дес. посева, имело двух лошадей, но разделились, были три брата у отца и все трое ушли от отца, получилось 4 хозяйства, ясно, что два остались безлошадными и два, если не все три, оказались беспосевными. Может быть через некоторое время они выйдут из такого положения, будут засевать клочек земли, добывая средства на обработку земли.

На основании этого я утверждаю, что в наших условиях процесс дифференциации ни в какой степени не подтверждает то, что говорит оппозиция, наоборот, в наших условиях подтверждается правильность оценки процесса дифференциации ЦК, нужно иметь в виду, что наш район отличается от Кавказа, Сибири и Украины. Так, товарищи, получается с процессом дифференциации.

Об аренде земли.

Товарищи, оппозиция в качестве доказательства обвиняет партию в том, что мы допустили аренду земли, поставили под сомнение вопрос о национализации земли и прочее, что допустили наем рабочей силы и этим самым способствовали росту кулака и т. д. Правда, товарищи, что возможность найма рабочей силы и аренды земли кулак и зажиточный могут использовать, а фактически по проверке получается, что основная масса, пользующаяся наемным трудом в хозяйстве — это обычно или с беспошадным хозяйством, или выходящие на постоянные заработки и сдающие в обработку посев. Должен сказать, что у нас по данным, которые имеем, других причин нет. Мы можем утверждать, то в этой области целиком оправдывается та линия, которая взята 14 партконференцией и съездом. Оказывается, что бедняцким и середняцким слоям необходимо было разрешение найма рабочей силы и аренды земли.

Кто применяет наем рабочей силы

Вот данные. У нас всего, по данным губстатбюро, 20 тысяч хозяйств применяют наем рабочей силы. Какие это хозяйства? По посевности: с посевом до 1 дес.—4.382 хоз. применяют наем рабочей силы. С посевом от 1 до 2 дес. 8.242 хоз., от 2 до 3 дес. —4.986 хоз., от 3 до 4 дес.—1.798 хоз., от 4 до 6—1.386 хоз. от 4 до 8 дес.—63 хоз. от 8 до 10 дес.—61 хоз., от 10 до 16 дес. —11 хоз., с 16 десятинами имеется 12 хоз. и ни одно не применяет найма рабочей силы. Товарищи, что отсюда следует? Отсюда следует доказательство того, что линия партии, выражающаяся в необходимости допущения аренды, способствует удовлетворению запросов бедняцко-середняцких масс, что кулак это может использовать и использовывает, но так незначительно использовывает, что говорить об этом не следует.

Факты и цифры против измышлений оппозиции.

Должен сказать, что когда обвиняют партию в том, что разрешили официально аренду, то должен сказать, что аренду разрешили для того, чтобы не дать возможности эксплоатировать бедняка, а дать возможность бедноте и батракам защищаться на основании наших законов.

Товарищи, как вам известно, оппозиция обвиняет партию в том, что вся политика направлена на то, чтобы способствовать росту кулака, и только перед 15 съездом ЦК будто-бы ухватился за лозунг нажима на кулака. Для чего же это понадобилось? Чтобы обмануть партию, а на деле продолжать перерождаться, на деле продолжать кулацкую линию, пока на словах нажать, а на деле продолжать способствовать росту кулака, так заявляет оппозиция.

На опыте нашей практики, также как указано и в тезисах ЦК, можно найти совершенно другую линию, чем это представляет оппозиция. Я прочту сейчас то, что здесь говорили на прошедшей конференции год тому назад и на что ни одного возражения не было. Во-первых, организовать бедноту; во-вторых, способствовать дальнейшему подъему сельского хозяйства на основе его интенсификации; в третьих — регулировать рост кулацкого и зажиточного крестьянства налоговой и кредитной политикой, в четвертых, не мешать, а способствовать укреплению середняцких хозяйств, всемерно стремиться и помогать к переходу его к коллективным формам обработки земли, в пятых, всеми мерами помогать бедняцким хозяйствам стать производственно-полезными, в первую очередь, путем кооперирования их производства.

Такова была наша линия. А данные, которые я приводил, разве не доказывают то, что политика была направлена к помощи бедноте. Насчет нажима кулака из нашей практики позволяет привести следующие доказательства: в нынешнем году, исходя из этой линии партии, как мы ее понимали, а но как ее понимает оппозиция, налоговая политика была изменена в такой части. У нас есть определенное количество иногда довольно зажиточных, иногда кулацких хозяйств, формально не открыто кулацких, есть скрытая эксплоатация сына, дочери, спохи и т. д. в предприятии, где вырабатывается кожа, но эти хозяйства именно нужно отнести в большинстве к кулацким. В нынешнем году обложение сельхозналогом этих хозяйств, занимающихся обработкой кож, выразилось в следующем: хозяйство в прошлом году платило 165 р. в нынешнем году это же самое хозяйство обложено в 845 рублей, процентный рост обложения 511,1. Другое хозяйство —налог был в 184 рубля в прошлом году, в нынешнем 818 р. процентный рост 443 Третье хозяйство было обложено 223 руб., в нынешнем году—867 рублей, процентный рост 389; четвертое хозяйство было обложено 137 рублей, в нынешнем году 344 рубля; процентный рост —250; пятое хозяйство—было обложено 130 руб. нынче 226 руб., процентный рост—173; шестое хозяйство 217 руб. в прошлом году, нынче 527 рублей, процентный рост—242. Седьмое хозяйство—34 рубля, нынче — 82 рубля, процентный рост 237; восьмое хозяйство—280 руб., нынче 490 рублей, процентный рост—175.

Думаю, что на основании этих данных можно утверждать следующее: окончательно доказана правильность линии партии. Сельское хозяйство губернии растет за счет роста хозяйства бедняцко-середняцких слоев. Конечно, на ряду с этим растет зажиточный и кулак, он имеет возможность роста, но удельный рост их незначителен, и в наших условиях безусловно незначителен, а регулирование этого роста осуществляется практически, на деле. Вот, товарищи, какие нужно сделать выводы из анализа роста нашего сельского хозяйства. Вместе с тем на основании проверки фактов нужно сделать вывод: оппозиция голословно клевещет, когда обвиняет в кулацком уклоне ЦК, и всю партию.

О советских хозяйствах.

Товарищи, трудности работы в деревне объясняются и тем, что мы здесь имеем дело с индивидуальным хозяйством. Само собой разумеется, нам было бы лучше иметь дело в городе с промышленными фабриками, но к сожалению, это невозможно и этого не достигнуть еще и через несколько лет, когда деревня была бы превращена в советскую хлебную фабрику. Но те условия которые имеются для создания таких хлебных фабрик в виде совхозов, должны быть использованы целиком. Год назад ЦК была дана директива об усилении нашего внимания к совхозам, поэтому я должен буду вам привести некоторые данные о состоянии наших совхозов.

Наши совхозы, переживщие глубочайший кризис, к концу 1927 года представляют из себя следующее: посевная площадь в 1923 г. была—107.000 десятин, а к 1926 г. осталось 2.261 дес., лошадей в совхозах было—176, стало—157. Вы знаете, что в совхозах тяговая сила заменяется тракторами. Рогатого скота было 387 голов, стало—539, свиней было 39, стало—135 и т. д.

Как совхозы закончили нынешний год работы? Если в 1923 г. они имели убытка 12 тыс. рублей, то в нынешнем году имеют прибыли 7.500 рублей.

Вывод.

Удельный вес совхозов в нашем сельском хозяйстве незначителен, к сожалению, но что эти совхозы за последние годы укрепляются, что они вышли из тяжелого кризиса—это факт. И наша задача—всемерно содействовать, чтобы там пахотной земли было не 2 тыс., а сделать всю имеющуюся в их распоряжении землю пахотной, чтобы обработка земли и ведение всего хозяйства в совхозах было поставлено образцово.

Должен сказать, что в совхозах много недостатков. Например, недавно пришлось иметь дело с таким фактом, что в одном из совхозов было под снегом оставлено несколько десятков пудов овса. Конечно, мы без оговорок предложили отдать под суд заведывающего и дело суда расценить преступление его перед государством. Такие недостатки еще есть. Устранить эти недостатки во что бы то ни стало наша задача. На этом я и покончу с вопросом о сельском хозяйстве.

Вопросы промышленности

Разрешите перейти к следующему вопросу, на котором необходимо остановиться, это—вопрос о промышленности.

Во-первых, товарищи, я должен буду сделать предварительное замечание, что после 16 губпартконференции от отдельных товарищей приходилось слышать такие разговоры, что не слишком ли много внимания уделяет наша организация вопросу о промышленности в крестьянской губернии? Такое получилось впечатление после обсуждения на конференции специального доклада о промышленности. Хотя в последние 10 месяцев я уже не слышал подобных нареканий, однако, должен сказать, что такое рассуждение категорически неправильно, лишь потому, что удельный вес промышленности у нас в губернии мал. Наша задача больше уделять внимания этому делу именно потому, что удельный вес промышленности нужно поднять. Товарищи, я должен доложить, что когда мы исходили из необходимости уделять достаточно внимания местной промышленности, и на основании постановления XIV съезда способствовать развитию местной промышленности, приспособленной к удовлетворению запросов деревни, когда ставили практически вопрос помогать промышленности у нас были некоторые разногласия. Эти разногласия мы имели с тов. Бек. Тов. Бек в таких случаях возражал на счет вложения средств в местную промышленность и расширение ее, мотивируя высокими соображениями индустриализации промышленности,—«как это так»?—говорил он—«на словах болтать об индустриализации промышленности, об индустриализации страны, а на деле развивать такую мелкую промышленность? И так мало остается средств для развития крупной индустриальной промышленности, ваша местная промышленность безжизненна, пускай доживает свой век, как «бог» приведет, нечего на нее тратить средства».

В чем неправильность этого взгляда? В чем логичность и последовательность этого взгляда у оппозиции и пагубность для нашей политики? Логичность такого суждения оппозиции выражается в том, что она (оппозиция) исходит из такой линии: или благодаря быстрой индустриализации удастся удовлетворить страну товарами, или, если этого не сделают, тогда наш процесс раскола между рабочими и крестьянами еще более ускорится, а по мнению оппозиции он неизбежен.

Партия же исходит из такого положения, что мы этот союз закрепили еще больше за эти годы и имеем все основания утверждать, что укрепим его в дальнейшем еще больше, потому что если сейчас удельный вес промышленности еще недостаточен для удовлетворения всех запросов потребителя, то он с каждым годом растет все больше и больше. Но для того, чтобы удовлетворить запросы потребителя, партия исходит из того, что индустриализация страны возможна на основе развития промышленности, которая сейчас удовлетворяет запросы широких масс населения.

Конкретно, как можно характеризовать точку зрения оппозиций? Вредность оппозиции, пагубность ее для партии состоит в том, что она отрывается от живой действительности, предлагает увеличить средства для промышленности, скажем, например, вместо одного Волховстроя строить два Волховстроя, а результаты получить через 4—5 лет, а запросы крестьянства на стекло, кожу и др. продукты, которые вырабатываются нашей местной промышленностью, эти запросы остаются в тени. Оппозиция их не учитывает это основная вредность их точки зрения и вытекающая из нее практика если бы мы скатились на нее. Это помогло бы неизбежному разрыву рабочего класса с крестьянством. Так обстоит дело с дискуссией с тов. Бек, представителем оппозиции о промышленности.

Наши задачи в деле развития промышленности.

Какие основные задачи стоят перед нами в ближайшее время в деле развития промышленности?

Я, товарищи, должен сказать, что на ближайшее время наша основная задача в деле промышленности — это во что бы то ни стало снизить себестоимость промышленности. Если посмотреть наши печатные материалы, то можно видеть, что нет ни одного у нас предприятия, в котором мы добились бы снижения себестоимости у нас.

Какую же в этом отношении мы ставим себе задачу? Само собой разумеется, основное, чего мы должны добиваться, — это рационализации т.-е. улучшение технического оборудования и проч. Но тут, надо сказать, имеется целый ряд недостатков в нашем практическом руководстве промышленностью, что зависит исключительно от нас, и что мы можем, несомненно, при условии большего усиления внимания в будущем изжить. Я хочу привести такие примеры: у нас есть предприятия в нынешнем году убыточные, скажем, стекольные предприятия на ст. Харовской, а в этом предприятии в нынешнем году, вместо полагающегося 8-мичасового рабочего дня, проводится 6-тичасовой рабочий день, это законным порядком. Стало быть наши харовские рабочие имеют больше того, что имеем к десятилетию Октября. К десятой годовщине Октября, мы имеем, и считаем это громадным завоеванием, переход к 7-мичасовому рабочему дню. Там же установили уже 6-тичасовой рабочий день, при

Группа делегатов Вологодской уездной организации.

чем, когда комиссия ознакомилась с этим делом, то установила, что фактически рабочий день равен 4—4¾ часам. Когда проверяли работу, напли, что из той массы, которую там варят, чтобы сделать из нее стекло, расходуют для переработки в стекло всего лишь одну десятую часть, а остальные — охлаждают, потом снова жгут дрова, чтобы опять изъять лишь одну десятую часть и т. д.

Товарищи, мне пришлось быть на этом заводе, и я видел там электрическую станцию этого завода. Эта электрическая станция находится в таком помещении, что курятник у любого бедняка-крестьянина лучше, чем помещение станции этого завода, это не потому, что там бесхозяйственность, а потому что нет денег, чтобы построить более лучшее помещение. Но это, товарищи, говорит о том, что, если технический уровень данного предприятия равен тому что помещение электрической станции несколько не выше по своему богатству деревенского крестьянского курятника, то как можно ставить вопрос о переходе на 6-часовой рабочий день? А фактически там рабочий день равен 4—4¾ час. И в результате дефицит.

Конечно, там, товарищи, есть еще целый ряд недостатков хозяйственного и административного порядка которые способствуют образованию этого дефицита, но ясное дело, когда переходит к такому сокращенному рабочему дню, то соответственно этому увеличивается штат рабочих, удорожающих себестоимость. Между прочим, один товарищ хотел доказать, что это выгодно для хозяйства. В данном случае надо сказать, что он хотел доказать совершенно недоказуемое при таком техническом положении. Я помню, где то читал одно сочинение, в котором, на основании математических выкладок - расчетов, говорится, что при коммунизме будет 4-часовой рабочий день и что в жизни взрослого человека только 15 лет попадобится для работы. Но сейчас у нас еще не коммунизм, а в электрическую станцию камешки и щепки валятся через крышу, угрожая прекращением работы станции, а вы хотите доказать, что это выгодно для хозяйства. Между тем, опыт говорит, что они, во-первых, с этим делом просчитались, и во-вторых, что при этих условиях нельзя ставить так вопрос, это политически вредно, а хозяйственника-благодетеля может привести вот к чему: предприятие погибнет, а его благодетель-хозяйственник сам пойдет по миру и рабочих пустит по миру. А раз предприятие должно будет прекратить свое существование прежде времени — значит политически будет громадный вред. Можно было бы привести еще ряд моментов, характеризующих недостаточно умелое руководство наших предприятий, однако, я отнюдь не хотел сказать, что наши хозяйственники заслуживают не только критики, что их работа никуда не годится и проч. Вся работа нашей промышленности показывает, что достижения есть и мы не можем учитывать тех трудных условий, в которых приходится работать хозяйственникам. Должен заявить, что самая трудная работа — это работа хозяйственника, но недостатки мы должны вскрывать, для того, чтобы их изжить.

Еще, товарищи, на одном вопросе хочу остановиться — это на вопросе об изъятии промышленности из аренды. На одной уездной конференции по этому поводу спрашивали: «какую выгоду получили от этого изъятия из аренды в ведение ГОМХ'а». Выгода, товарищи, состоит в том, что в нынешнем году эта промышленность оказалась наиболее прибыльной. ГСНХ говорит, что прибыль от этих предприятий имеется около 132 тысяч рублей, как минимальная прибыль. (Тов. Аксенов: — 142 тысячи). Большое это будет увеличение или нет, но 142 тысячи рублей эти предприятия дали прибыли за 9 месяцев их работы. Это не все равно, во-первых, и, во-вторых, продукция этих кирпичных заводов, которые изъяты из аренды, продавалась вместо 52 р. 47 руб., а в среднем по 40 рублей, Стало быть, кроме прибыли, полученной ГСНХ, еще получил некоторую прибыль и потребитель. (Тов. Аксенов: — 43 тыс. руб.). Потребитель пива тоже получил прибыль, если учесть цены, по которым продает кооперация, и оптовые цены, по которым отпускает завод, Это составит тоже несколько десятков тысяч рублей экономии. Отсюда выводы: во-первых, имеем прибыль; во-вторых, потребитель должен согласиться что получил некоторую экономию, а это не все равно, и третье—самое важное то, что нэпман, бывший арендатор уже не заработал этих 140 тысяч рублей.

Посмотрим теперь на оппозицию с этой точки зрения. Оппозиция обвиняет нас в том, что партия, якобы, развязывает стихию нэпмана, способствует развитию политической активности его и намекает на организацию политической активности нэпмана. Когда мы ликвидируем часть этого нэпмана, отбирая все, что было у него, из промышленности, способствуем ли мы развитию политической активности этого нэпмана или наоборот? Конечно, нет! Мы этого нэпмана лишаем возможности получения прибыли, вместе с тем лишаем возможности экономического, а стало быть и некоторого политического влияния, которое он мог распространить на рабочих в его предприятии. Политическая активность нэпмана, стало быть, выражается в озлоблении против советской власти. Но можно-ли бояться таких вещей, когда он лишен экономической базы? Нет!

Стало быть, не только в сельском хозяйстве, но и в промышленности наша работа направлена на сокращение нэпмана. И этого нам удалось достигнуть, а тем самым лишний раз доказать, что и в этом вопросе оппозиция занимается сплошной демагогией, просто клевещет на партию.

Вопросы зарплаты

Я хочу еще в двух словах сказать о том, как обстоит дело с зарплатой Оппозиция обвиняет нас в том, что рост заработной платы не поспевает за производительностью труда что рост зарплаты остановился и т. д. Но и на наших примерах можно доказать, что оппозиция клевещет на партию. Оппозиция представляет себе дело так, что рост зарплаты должен соответствовать росту производительности труда. Приведу такой пример: у нас есть предприятие—Сухонские фабрики. Само собой разумеется, что там есть значительный рост производительности труда за последнее время. В ближайшие годы будет еще больше, но как это получается? Это получилось путем закупки машин за границей, которые нам стоит 8 млн. рублей. Привезли машины, затратили 8 млн. руб., увеличили выпуск продукции. Можно ли сейчас же потребовать увеличения роста зарплаты соответствующему увеличению производительности? Это было бы нелепо, потому что 8 млн. руб. должны быть откуда то получены. В этом случае рост зарплаты не может гнаться за ростом производительности труда. Само собой разумеется, что на Сухонских предприятиях, если взять 1926-27 г.г. то увидим, что и там рост зарплаты выше роста производительности труда, которая получается при условии введения новых машин. Я процитирую такие данные роста производительности труда и заработной платы по отношению к 1924-25 году (100%):

Наименование предприятий.	Производительность труда.		Зарплата.	
	1925—26 г.	1926—27 г.	1925—26 г.	1926—27 г.
Фабрика «Сокол»	106%	118%	117%	119%
ТМВ	113%	124%	128%	140%
Лесозаводы «Водолей»	90%	89%	112%	126%
Кожевенные	124%	119%	118%	133%
Стеклозаводы	102%	106%	110%	131%
Маслобойные	115%	118%	121%	138%

Итак, наша директива о том, что зарплата должна расти в соответствии с ростом производительности труда, не должна превышать его, не выполнена в том, что рост зарплаты идет быстрее, чем производительность труда, и разговоры о том, что она отстает, есть демагогия со стороны оппозиции.

Я должен привести еще такой пример: мы ввели рационализацию в Швейпроме, машины поставили, все это дело очень недорого стоило, эта промышленность очень маленькая, установка одной машины увеличила производительность труда на 57%. Но т. к. до сих пор не пересмотрены нормы выработки, то тут получется для некоторых рабочих увеличение заработка в месяц до 141%, а для некоторых лишь от 15 до 30 проц. Очевидно, и профсоюз и хозяйственники не всегда могут найти критерий для норм выработки.

В связи с вопросом о промышленности и зарплате хочу остановиться еще на одном вопросе

О производственных совещаниях и их роли.

Товарищи, роль производственных совещаний партия признала давно, как громадную роль в деле приближения рабочих к управлению промышленностью. Надо сказать, что результат производственных совещаний таков—49% предложений проведено в жизнь. Это доказывает, что роль этих производственных совещаний оправдалась самой жизнью, но работа их еще до сих пор недосточна.

На будущее время этот недостаток надо ликвидировать, начиная вот с чего: установить определенный срок, в который проверить все мероприятия, принятые хозяйственниками и профессионалистами для осуществления этих предложений производственных совещаний. Я думаю, что начиная с этого, можно иметь систематическое усиление этой работы, а внимание к ней должно быть усилено, потому, что громадная роль их доказана фактами самой жизни.

На этом разрешите закончить первую часть моего доклада и попросить сделать перерыв.

ПОД ЗНАКОМ ЛЕНИНСКОГО ЕДИНСТВА

XVII губернская партийная конференция, собравшаяся накануне XV съезда партии, в момент, когда рабочий класс, все трудящиеся Советского Союза подводят десятилетние итоги борьбы и строительства, приобретает исключительно важное значение.

Первые два дня работы губпартконференции показали, что наша губернская организация правильно подходит и разрешению задач, стоящих перед партией и советской властью, что наша партийная организация крепко стоит на ленинском пути, что она тесно связана с рабочими массами.

Губернская партийная конференция проходит под знаком ленинского единства, под знаком борьбы за ленинизм. Конференция единодушно одобрила решение ЦКК и ЦК об исключении из партии лидеров оппозиции Троцкого и Зиновьева. Конференция от лица Вологодской организации заявила, что она всегда готова дать дружный отпор всяким оппозиционным нападениям на единство партии, дать отпор ревизионистским попыткам исказить ленинизм. Конференция выразила непоколебимую уверенность в том, что XV съезд партии положит конец раскольнической деятельности троцкистско-меньшевистской оппозиции. Все это лишний раз показывает, что наша партийная организация является верным оплотом ленинской партии, что она никому никогда не позволит расшатать свои стальные ряды.

С величайшим подъемом были встречены конференцией выступления делегаций беспартийных рабочих вологодских транспортных мастерских (ТМВ) и артиллерийского полка. Приветствуя конференцию и преподнося ей трудовой подарок — наковальню, делегация рабочих ТМВ заявила: «Симпатии рабочего класса к коммунистической партии и к Коммунистическому Интернационалу растут с каждым днем. Пролетариат все больше и больше убеждается на примере всесоюзной коммунистической партии, что только эта партия целиком отражает интересы рабочего класса, что только она одна руководит его борьбой, только она ведет его к победе, она руководит делом социалистического строительства и строит вместе с пролетариатом первую в мире Республику Труда».

— «Благодаря правильному руководству всесоюзной коммунистической партии, пролетариат Советского Союза, преодолевая все трудности, вышел на дорогу широкого социалистического строительства, и это видели не только рабочие Советского Союза, но и рабочие других стран, приезжавшие к нам на Октябрьские торжества. Заявляем, что мы доверяли, доверяем и будем доверять коммунистической партии, идущей по стопам Ленина, как своему вождю и руководителю».

Командир артиллерийского полка,—полка, который в полном составе и боевой готовности выстроился перед Домом Партии, где происходит конференция, чтобы приветствовать в лице последней всесоюзную коммунистическую партию,—заверил губернскую конференцию, что артиллерийский полк, как и вся Красная армия в любую минуту, по первому зову коммунистической партии и советской власти готов выступить на защиту Октябрьских завоеваний, готов и отражению ударов врага.

Все это является лучшим свидетельством того, что наша губернская организация, вся наша партия неразрывно связана с рабочими массами, с Красной армией. Это говорит о том, что дело обороны страны находится в надежных руках.

Доклад о работе губернского комитета партии, часть которого печатается в сегодняшнем номере нашей газеты, был выслушан с особым напряженным вниманием и вызвал оживленные прения. Тов. Матвеев в своем докладе дал картину политической и хозяйственной жизни губернии. Вот некоторые моменты из его доклада: беднота и середняки идут целиком за рабочим классом и коммунистической партией. Положение советской власти прочно, как никогда. Политическое настроение трудящихся масс губернии больше чем когда бы то ни было устойчиво. В области развития и укрепления промышленности, сельского хозяйства, кооперации за последний год мы имеем значительные достижения. Партийная организация губернии твердо стоит на ленинском пути.

Подытоживая работу организации за отчетный период выступавшими в прениях по докладу товарищами было отмечено, что в этой работе имеются огромнейшие успехи, достигнутые благодаря правильному руководству со стороны Губернского Комитета и ЦК партии. Прения показали рост активности нашей партийной организации, доказали, что нами правильно проведена внутрипартийная демократия, что наши партийцы выросли политически, что они правильно разбираются во всех вопросах и задачах, стоящих пред партией. Необходимо при этом подчеркнуть, что все выступавшие товарищи клеймили троцкистско - меньшевистскую оппозицию, ведущую антипартийную, дезорганизаторскую работу в рядах нашей партии.

Конференция проходит под знаком ленинского единства, под знаком борьбы за ленинизм, а это является залогом того, что она все стоящие перед нею задачи разрешит правильно и успешно, что с задачами, стоящими перед нами в области социалистического строительства мы справимся.

Группа делегатов на губпартконфер. от Каргопольской и Нюдом. орг.

Братские компартии одобряют решительные меры против оппозиции.

ПРОТИВ «РАЗЪЯРЕННЫХ АНГЛО-СОВЕТСКИХ ЗАГОВОРЩИКОВ».

ПАРИЖ, 19 ноября. Политбюро французской коммунистической партии приняло 18 ноября резолюцию, в которой **одобряет меры, принятые ЦК и ЦКК ВКП(б) против лидеров троцкистской оппозиции.** «Делегаты французских рабочих и крестьян, участвовавшие в праздновании десятилетия Октябрьской революции, расскажут об изумительном творчестве, которое осуществлено продолжателями Ленина, и о ничтожестве, своекорыстной лжи и преступных надежд разъяренных антисоветских заговорщиков».

АМЕРИКАНСКАЯ КОМПАРТИЯ ОДОБРЯЕТ ИСКЛЮЧЕНИЕ ТРОЦКОГО И ЗИНОВЬЕВА ИЗ ВКП(б).

НЬЮ-ЙОРК. Политбюро американской Уоркерс партии (коммунистической) **единогласно приняло резолюцию, одобряющую исключение Троцкого и Зиновьева из ВКП(б)** и призывающую предстоящий съезд ВКП(б) положить конец оппозиции, исключив всех членов, не подчиняющихся партийной дисциплине, и заклеймить тактику оппозиции, основанную на антиленинской линии.

ЧТО ПИШЕТ ГАЗЕТА АНГЛИЙСКОЙ КОМПАРТИИ.

ЛОНДОН. Орган английской коммунистической партии «Уоркерс Лайф» посвящает передовую статью постановлению ЦКК и ЦК ВКП(б) об антипартийных действиях лидеров троцкистской оппозиции.

«Пролетарская диктатура,—говорится в статье,—не могла больше сносить поведения Троцкого и Зиновьева, спекулировавших своими прежними заслугами для того, чтобы превратиться в марионеток, из-за спины которых открыто выглядывает контрреволюция». Газета заявляет, что **английские коммунисты единодушно одобряют исключение лидеров оппозиции из ВКП (б).**

«ЗА ОБЕСПЕЧЕНИЕ ЕДИНСТВА И БОЕВОЙ МОЩИ МИРОВОЙ КОММУНИСТИЧЕСКОЙ ПАРТИИ».

БЕРЛИН, 19 ноября. В принятом политбюро партии постановлении указывается, что политбюро целиком солидаризируется с мерами, принятыми ленинским руководством ВКП(б) и Коминтерном против группки Троцкого и Зиновьева в борьбе за обеспечение единства и боевой мощи мировой коммунистической партии.

«ПАРТИЙНАЯ ДИСЦИПЛИНА ОБЯЗАТЕЛЬНА ДЛЯ ВСЕХ БЕЗ ИСКЛЮЧЕНИЯ».

БЕРЛИН. Орган голландской коммунистической партии «Трибуне» пишет по поводу исключения лидеров оппозиции из ВКП(б):

«Никого не удивит, что тех, кто плюет на партийную дисциплину, исключают из партии. Коминтерн вообще отнюдь не питает большого почтения к «великим именам», как таковым, и требует от обладателей этих имен самопожертвования. Партийная дисциплина обязательна для всех без исключения. Не может быть никакого сомнения в том что секции Коминтерна единодушно одобрят постановление братской русской партии».

Буржуазная печать публикует сообщения об исключениях оппозиционных лидеров в большинстве случаев без комментариев.

ОСЕННИЙ ПЕРЕЛЕТ.

Поздняя осень. Грачи улетели... . . . . .

Только несжата «полосна» одна — Грустную думу наводит она.

Рабочие идут в партию.

На 19 ноября по МОСКВЕ и губернии подано 6.035 заявлений.

В АРТЕМОВСКОМ округе на 18 ноября подано 3.037 заявлений.

По УРАЛУ на 17 ноября подано 1685 заявлений.

В ТУЛЕ на 18 ноября подано 628 заявлений. 563 рабочих уже приняты.

В СТАЛИНГРАДЕ на 17 ноября подано 913 заявлений.

ПАРТИЯ СПЛОЧЕНА.

Получены телеграммы из 42 городов с сообщениями о ряде собраний, состоявшихся в округах и губерниях. Все собрания выносят резолюции поддержки Центрального Комитета.

В телеграмме из Харькова сообщается что состоявшееся широкое собрание беспартийного актива харьковского пролетариата резко осудило оппозицию и ее клевету против партии.

В наших сердцах лозунг:—„Руки прочь от СССР“.

ОБРАЩЕНИЕ ТРАНСПОРТНИКОВ АНГЛИИ И ИРЛАНДИИ.

МОСКВА. Железнодорожники и транспортники Англии, Ирландии вручили ЦК союза железнодорожников обращение к транспортным рабочим СССР, в котором говорится: «**Что касается нападок нашего правительства на вашу страну, мы хотим напомнить вам, что никакой войны не может быть без помощи транспортных рабочих, а в наших сердцах глубоко сидит лозунг: «Руки прочь от рабочих СССР».**

Новое океанское плавание „Товарища“.

ЛЕНИНГРАД, 19 ноября. 20 ноября уходит в Кронштадт, а оттуда в океанское плавание парусник «Товарищ». Из Ленинграда он пойдет в германский порт Гальскенау, откуда, взяв груз, направится под парусами в Южную Америку и в Австралию. На «Товарище» идут во главе с капитаном тов. Фрейманом 60 молодых штурманов. Плавание продолжится не менее года.

КОНКУРС НА САМОДЕЛЬНЫЙ ПРОТИВОГАЗ.

Осоавиахим СССР объявил конкурс на самодельный противогаз.

Конкурс имеет целью развить среди молодежи интерес к защите от отравляющих веществ и ознакомить ее с устройством и изготовлением противогазов.

Новые назначения

ТРОЦКИЙ ОСВОБОЖДЕН ОТ РАБОТЫ В ГЛАВКОНЦЕСКОМЕ.

МОСКВА, 19 ноября. СНК СССР постановил освободить Троцкого от обязанностей председателя главного концессионного комитета и назначить председателем главного концессионного комитета тов. Ксандрова.

БЕЛОБОРОДОВ ОСВОБОЖДЕН ОТ ОБЯЗАНОСТЕЙ НАРКОМВНУДЕЛА.

Президиум ВЦИК постановил освободить Белобородова, А. Г., от исполнения обязанностей народного комиссара внутренних дел РСФСР.

Обязанности наркомвнудела РСФСР Президиум ВЦИК возложил на тов. Егорова, В. Н.

ПОДГОТОВКА К ПЕРЕХОДУ НА 7-ЧАСОВОЙ РАБОЧИЙ ДЕНЬ.

ЦЕНТРАЛЬНАЯ КОМИССИЯ ПРИ ВЦСПС.

Президиум ВЦСПС утвердил состав комиссии по вопросам проведения 7-часового рабочего дня в числе 13 человек.

В ПОЛИГРАФПРОИЗВОДСТВЕ ДНЕПРОПЕТРОВСКА.

В Днепропетровске приступлено к подготовительной работе к переходу на 7-часовой рабочий день на предприят. полиграфического производства. В первую очередь на 7-часовой рабочий день будет переведена типография газеты «Звезда».

В ПЕРВУЮ ОЧЕРЕДЬ НА ПРЕДПРИЯТИЯХ С НАУЧНОЙ ОРГАНИЗАЦИЕЙ ТРУДА.

Президиум Московского комитета союза химиков постановил начать переговоры с Резинотрестом о введении семичасового рабочего дня в тех отраслях галошного производства, где работа производится на основе научной организации труда. Далее, президиум считает целесообразным поставить вопрос о введении сокращенного дня в первую очередь на механизированных стекольных, спичечных предприятиях.

ЛЬГОТЫ КРЕСТЬЯНАМ.

В Костроме в осуществление манифеста ЦИК, президиум губисполкома постановил льготы крестьянам установить в размере 150.000 рублей.

Снежный буран в Новосибирске.

НОВОСИБИРСК, 19 ноября. В Новосибирске начался снежный буран. Буран охватил всю Омскую жел. дорогу. Снежные заносы задерживают движение поездов. В срочном порядке производится очистка путей, не прекращающаяся и ночью.

РАБОЧИЙ АКТИВ—В ПАРТИЮ.

В ТЧ13.

В ТЧ13 подали заявления о вступлении в партию 10 рабочих, из них 5 с многолетним производственным стажем.

В НЯНДОМЕ.

По сообщению секретаря Нянд-ского волкома ВКП(б) тов. Горюнова, за два дня (17 и 18 ноября) поступило 26 заявлений о приеме в ВКП(б). Подавшие заявления в большинстве квалифицированные рабочие с большим производственным стажем.

СССР и конференция по разоружению.

ИНОСТРАННАЯ ПЕЧАТЬ О МЕЖДУНАРОДНОМ ЗНАЧЕНИИ УЧАСТИЯ СССР НА КОНФЕРЕНЦИИ.

Состав советской делегации на конференцию по разоружению.

МОСКВА, 21 ноября. Правительство СССР назначило на конференцию по разоружению в Женеве делегацию в следующем составе: председатель—заместитель народного комиссара по иностранным делам тов. **М. М. Литвинов**, члены: наркомпрос РСФСР тов. **А. В. Луначарский**, член президиума ВЦСПС тов. **Ф. Я. Угаров** и заместитель начальника штаба Красной армии тов. **С. А. Пугачев**. Генеральным секретарем и экспертом делегации является заведующий отделом Центральной Европы НКИД тов. **Д. Е. Штейн** и экспертом — представитель военно-морского управления тов. **А. Н. Беренс**.

Та же делегация будет представлять СССР на предстоящей 30 ноября в Женеве сессии подготовительной комиссии к конференции по разоружению.

Женевские круги о составе советской делегации.

Очередная конференция открывается в Женеве 30 ноября. Женевский корреспондент близкой к Штреземану «Теглиме Рундшау» сообщает: «По мнению осведомленных кругов Лиги Наций, состав советской делегации на сессии подготовительной комиссии к конференции по разоружению позволяет заключить, что делегация выступит с важными заявлениями. Бросается в глаза, что политический элемент в делегации представлен исключительно сильно. Всеобщее внимание обращает на себя прежде всего назначение т. Литвинова.

МНЕНИЕ ГЕРМАНСКОЙ ПЕЧАТИ.

БЕРЛИН. Буржуазная «Германская Всеобщая Газета» напечатала статью о предстоящей конференции по разоружению. Статья обсуждает главным образом, вопрос о роли СССР на конференции. По мнению газеты участие СССР на конференции будет иметь большое международное значение. Газета полагает, что советские делегаты потребуют немедленного разоружения, разоружения подлинного, т.-е. устранение возможностей военного нападения.

На Балканах пахнет порохом...

Отношения между Италией и Югославией обостряются

Бьт тревогу.

Румынские газеты пишут: «Мы должны сказать правду об угрожающем положении, чтобы быть готовыми ко всякой возможности. Утверждают даже, что Муссолини ведет переговоры с Германией с целью установить сотрудничество между Италией Германией и Венгрией».

Газеты указывают, что если Италия захочет оккупировать Албанию, то Германия при поддержке Венгрии предъявит Югославии еще более резкий ультиматум, чем Австрия в 1914 году.

Язык фашистов.

Итальянская правительственная газета пишет по поводу франко-югославского договора, что Югославия, объединяющая до десяти различных народов, представляет лишь ухудшенное издание бывшей Австро-Венгрии. В виду этого, по словам газеты, фашистская Италия будет спокойно смотреть в лицо Югославии.

ДЕМОНСТРАЦИИ В РИМЕ ПРОТИВ ФРАНЦИИ И ЮГОСЛАВИИ.

РИМ, 18 ноября. По последним сообщениям, в Риме (столица Италии) состоялись **демонстрации против Франции и Югославии.** Французское и югославское посольства охранялись усиленными нарядами войск и полицией

Убийство учителя-общественника.

В селе Ново-Ильинском, Томского окр. выстрелом через окно убит учитель, видный сельский общественный работник, член партии тов. Борисов. Перед убийством покойный получал неоднократно анонимные письма с угрозами. Производится срочное расследование.

Ураган над Вашингтоном

ВАШИНГТОН, 19 ноября. Над Вашингтоном и близлежащими городами пронесся ураган разрушивший сотни домов, много раненых, убитых нет. Разрушен аэропланный ангар и много аэропланов. Белый дом и здание конгресса не пострадали.

НОВОСТИ ВКРАТЦЕ.

● Шведский пароход «Нью-Йорк» выходя из Стокгольма, протаранил близ Финбуда моторную шхуну, которая потонула со всей командой.

● На заводе им. Петровского в Днепропетровске в некоторых цехах введен 6-часовой рабочий день без понижения зарплаты.

● Бывш. болгарский премьер Цанков назначен посланником в Лондоне.

Итоги кампании займа индустриализации

ЗАДАНИЕ ВЫПОЛНЕНО НА 103,4%

15 ноября закончилась льготная подписка на заем индустриализации. По сведениям губфинотдела по 15 ноября включительно в нашей губернии реализовано облигаций займа индустриализации на 723.485 руб. Таким образом задание центра нами выполнено на 103,4 проц.

Широким фронтом развернулась подписка.

Подписка на заем индустриализации в нашей губернии была объявлена с 1 октября. Однако уже задолго до этого, с 23 сентября кампания за заем широким фронтом развернулась во всех предприятиях и учреждениях.

Особенно широко развернулась предварительная подписка на заем в городе. На ячейковых и профсоюзных собраниях, на собраниях коллективов — всюду началось соревнование за подписку.

В первых рядах шли рабочие, работницы, железнодорожники, красно-пахарцы и печатники. Не отставали и другие коллективы.

Следует отметить, что рабочие и работницы, получающие заработок по низшим разрядам (25—30 руб) сплошь и рядом подписывались на полную облигацию, отдавая на дело индустриализации свой месячный заработок. Например:

— санитарка Рогозина подписалась на весь месячный заработок.

— Баньщик новой ж.-д. бани Степанов, получая в месяц около 38 р., подписался на полную 25 руб. облигацию и т. д. Подобных примеров можно привести до сотни и более.

Газета—в первых рядах борцов за заем.

Вопросам займа индустриализации наша газета и рабкоры уделили исключительное внимание.

Приводимые ниже цифровые сводки лишний раз свидетельствуют о том, что газета на деле выполнила роль не только коллективного пропагандиста и коллективного агитатора, но также явилась и коллективным организатором.

Первые сообщения о займе на страницах «Кр. Севера» были даны еще в августе месяце. В двух номерах газеты 30 и 31 августа было напечатано о займе разных материалов 360 строк *)

По плану непосредственная кампания за заем на страницах «Кр. Севера» была развернута с 22 сентября. С этого числа и до конца месяца в газете напечатано различных материалов о займе 6170 строк.

Октябрь — месяц разгара развертывания кампании на местах. В этом месяце газетой изо дня в день отводилось вопросам займа огромное место. Особенно широко газета развернула работу с 12 октября. В это время по инициативе газеты была начата общегубернская переклична, для того, чтобы выявить, где и как идет подписка на заем.

Всего за октябрь месяц в «Красном Севере» напечатано о займе 16.870 строк.

В ноябре (за первые 15 дней), газета также не ослабляла внимания к вопросам займа. При этом, центральное место в отделе о займе отводилось информации с мест, о том, как идет подписка в уездах, помещались вызовы, соревнования и т. п. В достаточном количестве было помещено материалов и руководящего характера.

Всего за первую половину ноября в газете напечат. о займе—2965 строк

Всего с начала кампании на страницах «Красного Севера» напечатано по вопросам займа: передовых—13 (1645 стр.), лозунгов—65, руководящих статей общего характера—11 (1750 стр.), снимков-портретов и клише—121, информаций из других губерний и центра —41, (795 стр.), бесед из центра—8, (665 стр.), руководящих статей местного характера—53 (5425 стр.), бесед местного характера—118 (4305 стр.), стихов—17 (975 стр.), очерков в стихах и прозе—4 (1360 стр.), рабселькоровских материалов—22 (1245 стр.), местной хроники—485 (8200 стр.). ТО-ЕСТЬ ИТОГО 26365 СТРОК, ИНАЧЕ ГОВОРЯ 80 ПОЛНЫХ ГАЗЕТНЫХ СТРАНИЦ. При этом место, которое было занято снимками и лозунгами о займе, в расчет не принимается.

*) Все строки подсчитывались на петит (мелкий шрифт). В переводе на крупный шрифт (корпус) число строк увеличится, так как 100 стр. петита равны 120 стр. корпуса.

Рабселькоры и стенгазеты хорошо помогали делу размещения займа.

В проведении кампании за заем индустриализации рабселькоры, рабкоровские и сельскоровские кружки нашей губернии приняли самое активнейшее участие.

Рабкоры и селькоры явились первыми застрельщиками в деле подписки на заем. Вербуя новых подписчиков, рабселькоры в то же время систематически широко освещали в своих заметках весь ход кампании на местах, отмечали успехи, выносили на страницы печати и все недочеты, все промахи, имевшие место в процессе хода кампании.

С первых же дней подписки на заем газета запестрела десятками рабкоровских заметок. Рабкоровские кружки всех крупных предприятий ТМВ, ТЧ13, «Красного Пахаря» Сухонских фабрик и др. развернули через газету дружную перекличку о своей заемной работе.

Стенгазеты в деле успешной реализации займа в нашей губернии сыграли также большую роль. Проведенный 28 октября обще-городской смотр, конкурс на лучшую стенгазету по освещению кампании за заем, показал, что каждая стенгазета уделяла вопросам займа достаточное внимание.

Наряду с отмеченными в свое время недочетами в стенгазетах мы имеем на лицо и целый ряд достижений.

Помимо статей общего характера о займе каждая стенгазета поместила у себя ряд заметок, говорящих о ходе подписки на заем в своем предприятии, в своем учреждении. В большинстве стенгазет был заведен отдел персональных вызовов на подписку.

Вопросы займа не были забыты и в октябрьских юбилейных номерах стенгазет. Отделы о займе, — хроника, заметки, вызовы — почти в каждой стенгазете занимают одно из центральных мест.

Характерно, что помимо кампании вызовов в самой стенгазете, ряд редколлегий организовали вызовы через «Красный Север».

— Редколлегия стенгазеты «Спартак» (новленский кружок селькоров) подписалась на заем индустриализации на 30 руб. и вызывает (через «Кр. Север») последовать примеру и остальные редколлегии.

— Рабкоры стенгазеты «Наша Спайка» ст. Вологда-первая единогласно все 30 чел. подписались на 590 руб.

Кто помог газете?

В заключение нельзя не отметить, что большую роль в деле успешности проведения на местах кампании по реализации займа индустриализации сыграло всемерное содействие и инициатива местных финансовых органов.

Со стороны губфинотдела, в лице главного инспектора по госкредитам тов. Широнова редакция нашла дружную поддержку в отношении увязки работы, освещения хода кампании, руководства этой кампанией и в частности проведения агитсуда-конкурса стенных газет.

На зимних квартирах.

В ОТРЕМОНТИРОВАННЫХ И ОБОРУДОВАННЫХ КЛУБАХ ВСТРЕТИМ ЗИМНИЕ ВЕЧЕРА.

Закончился ремонт помещения клуба медсантруд, переустроены все комнаты, расширена читальня-библиотека и частично увеличен зрительный зал.

В светлых и чистых комнатах клуба снова начинается большая массовая работа. Уже работают кружки: драматический, действенный (живая газета), рабкоровский, военно-санитарный, текущей политики и шахматно-шашечный. Каждую неделю будет устраиваться один художественный вечер для членов клуба и союза, одна лекция или доклад, один день предоставляется для молодежи, в здании клуба один раз в неделю заседает секция здравоохранения горсовета.

Правление клуба, актив и кружки заняты подготовкой к очередным кампаниям: к заключению колдоговоров, к производственным конференциям, к годовщине клуба и десятилетию ВЦСПС и т. д. В.

На деле доказал любовь к газете.

Рабочий завода «Красный Экспортер» т. Антипин на деле доказал, что он любит свою газету «Красный Север»

Среди крестьян дер. Шелково, в которой он живет, Антипин провел подписку на «Красный Север» и «Крестьянскую Жизнь». В РЕЗУЛЬТАТЕ ВСЕ КРЕСТЬЯНЕ ЗТОЙ ДЕРЕВНИ ПОДПИСАЛИСЬ НА ГАЗЕТУ.

ПАРАМОНОВ.

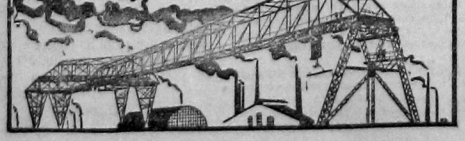

Совершенно нет вентиляции.

НА СТОЛАХ ВЕРШОК ДРЕВЕСНОЙ ПЫЛИ.

В древесном отделе свердловского целлюлозного завода невозможные для работы условия.

В отделе совершенно нет никакой искусственной вытяжной вентиляции. В комнате, которая заменяет рабочим столовую на столах и карнизах вершок древесной пыли.

— Уборщицы нет, да бесполезно было бы делать уборку, потому что через 10—15 мин. снова все покроется пылью.

Пятый год рабочим обещают установить пылесосы, но дальше обещаний дело не двигается. При заключении нового колдоговора следует на состояние охраны труда обратить особое внимание.

А. Смирнов.

КРУПНОЕ ДОСТИЖЕНИЕ В РАБОЧЕМ БЫТУ.

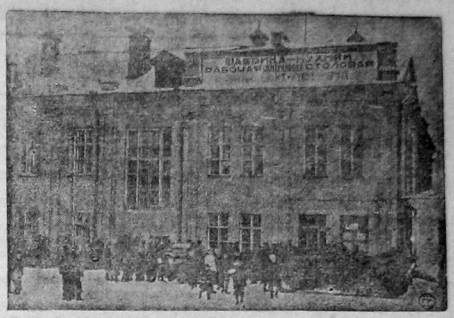

Фабрика-кухня в Иваново-Вознесенске. (Общий вид).

Подготовим актив.

Горсовет Осоавиахима организует курсы по подготовке актива, которые главным образом рассчитаны на ячейковый актив—председателей и секретарей ячеек. В летнее время такие курсы были созданы и прекратили работу лишь потому, что в ту пору проводилось много кампаний и кроме того курсанты отрывались от работы, уезжая в отпуск.

Курсы дадут ясное понятие слушателям о целях, задачах и строении о-ва Осоавиахим; о том, как ячейка практически должна проводить работу в кружках, уголках и т. п.

Руководителями и литературой курсы будут вполне обеспечены.

Ник. Мальцев.

„На рассмотрении администрации".

На лесозаводе № 1 плохо поставлен учет работы и достижений производственных совещаний. Из квартала в квартал, в соответствующей графе сведений о решениях совещаний имеется: «предложение находится на рассмотрении администрации».

Судя по этим сведениям все предложения находятся на рассмотрении.

— Когда же они, в конце концов, будут рассмотрены?

Рабочий.

„Путешественники по нужде".

Ежедневно, в течение двух недель супруги Оботовы И. К и М. И. рано утром покидали квартиру и возвращались домой только и 2—3 часам Соседи удивлялись:

— Куда вы это бродите?

— В гублесзаг.

— Зачем же так часто?

— Деньги получать ходим.

— Каждый день? Неужели в гублесзаге существует ежедневная оплата труда.

— Какое ежедневная. Вообще там, кажется, не расплачиваются за работу. Например, мы десять дней работали, а двенадцать—бродим за заработком.

А. Прутков.

Шубину выгодно бюллетенить.

БОЛЬНОЙ, С БУТЫЛКОЙ ВИНА В КАРМАНЕ.

Живописец ТМВ Шубин часто болеет. Лечится от болезней он несколько странным образом. Вместо того, чтобы отдыхать и лежать дома в постели, Шубин бродит по квартирам приятелей с бутылкой водки.

Недавно он посетил товарища по работе рабочего Попова.

— Ты чего это бродишь, болен, так лежать нужно, заметил Шубину Попов.

— Ничего, братец, выпьем легче будет, возразил на это Шубин.

— Я сегодня по бюллетеню зарплату получил—вот и гулю.

Оказывается, для Шубина гулять по бюллетеню вдвойне выгодно, потому что он в это время выполняет частные работы, раскрашивает например, печи в квартирах своих же товарищей-рабочих ТМВ, проживающих в пос. Ковырино.

Кисть.

Годовое задание выполнили.

Кирпичный завод № 3 треста «Волкирпич» несмотря на изношенность оборудования годовое задание выполнил полностью. Заводом изготовлено 500 тыс. шт. кирпича, который главным образом, готовит строительный материал для снабжения мелких заказчиков.

Сорокин.

● Металлисты и коммунальники проводят объединенную производственную конференцию. Сейчас выделенная комиссия проверяет выполнение хозорганами предложений производственных совещаний и подводит итоги выполнения предложений прошлогодней конференции. Результаты работы комиссии будут объявлены на конференции.

К—ик.

Подготовим новых инструкторов.

Учебный завод желдоруча́стка пополнился новым переменным составом, который укомплектован лучшими стрелками охраны дороги. Среди новых курсантов большинство партийцев, почти все участники гражданской войны.

Перед курсантами поставлена задача: подготовиться к работе в качестве инструкторов химиков, хорошо изучить химическую оборону транспорта. Сейчас на курсах кипит работа.

Н. Селивахин.

КОЛХОЗНОЕ СТРОИТЕЛЬСТВО В НАШЕЙ ГУБЕРНИИ.

Коммуной жить лучше.

В 1924 г. пять хозяйств деревни Новой-Слуды, Девяцкой вол., Тотемского у., решили выделиться из деревни и образовать сельско-хозяйственную коммуну.

Выделение семельного участка на общедеревенского надельного земфонда задержалось до 1926 г. Но уже с 1925 г. коммунары решительно порывают со старым, обобществляют частично свой труд, в пределах допускаемости при обработке чересполосных участков по деревне и целиком обобществляют потребление сельско - хозяйственных продуктов: весь урожай складывается в общий амбар, продукты каждое хозяйство получает по потребностям.

«Ешь до сыта, а зря не трать»,—такой лозунг положен в основу потребления с первых-же дней жизни коммуны.

С 1926 г. коммунары переходят к работе на выделенном им по числу едоков из деревни земельном участке. Но жить еще приходилось каждой семье в своей хате в деревне, где каждая семья столовалась отдельно. В самой работе в поле были тоже большие неудобства: дальная ходьба, неоднопременный выход на работу и проч. А к этому еще сложилось недружелюбное отношение односельчан, начались насмешки, деревня сложила и пела про коммунаров насмешливые частушки.

Но коммунары упорно продолжали строить коммуну. Впереди стояла трудная задача: поставить на коммунальной усадьбе общежитие и прочие сельско - хозяйственные службы. Нужен строительный материал, нужны средства, а средств нет. Твердая решимость и глубокая уверенность в лучшем «завтра» коммуны не останавливает коммунаров перед еще большими лишениями на «сегодня». Зимой заготовляется часть нового строительного материала. Один дом в деревне со всеми постройками продается, часть домов и проч. построек разбирается на материал. Часть семей обрекается жить предстоящее лето 1927 г. в вимовках.

Одна семья из состава коммунаров не выдерживает тягот сегодняшнего дня. Вышла. На место вышедшей вошла другая семья.

Тяжелы для коммунаров были лето и осень т. г. Но к концу осени главное сделано. Построены: общежитие на 8 просторных светлых комнат, общая кухня, скотный двор, амбар, овин с ригой, вырыт колодезь для воды. В обширном, светлом скотном дворе разместились 5 лошадей, 18 коров, 8 телят, 20 овец, 25 ягнят, свинья и породистый ярославский бык. В конце октября коммунары переселились в общежитие, столуются из общего котла коммунальной кухни

Повеселели коммунары. Неслышно больше насмешек со стороны бывших односельчан. Не поются больше в деревне насмешливые по адресу коммунаров песни. Другие разговоры ведут сейчас бывшие односельчане:

— «Коммунары на верном пути», «хозяйство коммуны будет расти быстрее, чем наши единоличные хозяйства».

Бывшие односельчане коммунаров —правы. Хозяйство коммуны будет расти быстрее, чем хозяйства единоличников. Коллективный труд коммунаров производительнее труда единоличников.

Никто и ничто не мешает коммунарам культурничать.

Уже сейчас коммунальное хозяйство резко отличается от хозяйств б. односельчан и ближайших деревень. В то время как хозяйства единоличников в деревнях с их трехполкой, с рожью и овсом преимущественно, с вечным недостатком корма для скота не могут увеличить доходность своего хозяйства, если не изменят систему хозяйства. Хозяйство же коммуны, дав уже в текущем году 1000 п. клевера, 1000 п. турнепса. 400 п. картофеля, разрешает этим проклятый в условиях уезда кормовой вопрос, создало возможность теперь же начать правильное кормление скота, быстро улучшать стадо, т.-е. создало необходимые условия быстрой специализации по линии молочного хозяйства. Возможность получения уже в 1929 г. хорошего урожая льна после клевера является решающей предпосылкой к специализации хозяйства коммуны и по другой линии, по линии льноводства.

Большим недостатком коммуны является отсутствие производственного плана. Отсутствует потому, что никто не помог разработать. Этот факт лишний раз подчеркивает наличие инертности у земорганов и сельско-хозяйственной кооперации в проведении в жизнь директивы партии и правительства о помощи колхозам. Не только никто не помог покуда коммуне построить производственный план на предстоящий год но до сих пор, к стыду уезда, не нашлось в уезде агронома или сельскохозяйственного инструктора, который бы помог коммуне разработать рациональный многопольный севооборот.

УЗУ и Тотемскому сельхозсоюзу надлежит немедленно помочь коммуне:

1) Разработать рациональный многопольный севооборот с учетом специализации хозяйства коммуны по линии льноводства и маслоделия;

2) Разработать производственно-финансовый план на предстоящий год и на ряд ближайших лет с учетом дачи полной нагрузки приобретенному в т. г. коммунной трактору, приобретения и использования других с.-х. машин с учетом имеющихся возможностей расширения хозяйства, а следовательно и состава коммуны.

Помимо этого необходимо помочь коммуне оборудовать дегтекуренный завод (коммуна уже заготовила для переработки 800 п. березовой скалы) и организовать сбыт этой продукции.

Провежий.

Будет ли секция колхозов при Вологдосельсоюзе?

На совещании колхозов при Вологдосельсоюзе 4 октября была высказана мысль за необходимость иметь секцию колхозов при сельсоюзе. Это вполне понятно. Ведь до сих пор, главным образом со стороны организационной, помощь колхозам была мала—это отмечает центр, этого не отрицают и местные организации. Обслуживание колхозов ведется по-пути, случайно. Нет у колхозов такого руководителя, через которого могли бы они добиваться себе содействия.

По уставу секция при сельсоюзе должна объединять 1000 членов колхозов. Это правило может допустить на первое время маленькое исключение, достаточно будет для объединения секций и 600 членов колхозов, числящихся в районе Вологдосельсоюза.

Колхозы ждут, когда будет организована эта секция.

Член колхоза «Смена»

В. П. Янгосоров.

ИЗ ДЕРЕВНИ ОБО ВСЕМ.

● **На жироопределение перешла** молочная артель Вотчинского района, Новленской вол. Это нововедение улучшить молочное хозяйство и повысит выход масла. **О.**

● **Рубят и продают на сторону** лес местного значения кр-не дер. Дор Володарской вол.

● **Пять тысяч рублей** израсходовали на праздник «Покров день» крестьяне Малодорской вол., Вельского уезда. **Ас.**

● В Корнильевских хуторах, Владыченской вол. все кр-не занимаются выгонкой самогонки. **Н.**

ОБОРОНА СССР.

ПАРТШКОЛЫ В СТЕЛКОВОМ ПОЛКУ.

(Грязовец.)

Первое занятие партшкол II-й ступени в N стрелковом полку прошло с большой активностью слушателей В нынешнем году, как и прошлом, будет охвачен весь парткомсомольский состав. Организован кружок проходящих партпросвещение, три партийные и три союзные (комсомольские) школы.

Некоторые школы будут иметь возможность принять в свой состав до 15 проц. беспартийных, со стороны последних уже подано 7 заявлений.

Занятия школ будут проходить раз в неделю в особо установленные дни на весь год.

В полк начинают прибывать призывники 1905 года, школы ждут полного их прибытия и тогда партпросвещение будет развернуто еще больше.

Призывник в армии имеет все возможности получить политическое образование.

А. Суворов.

Что нового в Красной армии.

10.000 ВЫИГРЫШ.

Тов. Зиганьшин, член ВЛКСМ, командир взвода 72 полка, выиграл 10.000 рублей на облигацию гос. выигр. займа Свой выигрыш тов. Зиганьшин распределил следующим образом: на 5000 руб. купил облигаций 12 проц. госзайма 1927 года и перевел их в пользу Наркомпроса Башреспублики, который на проценты с этих денег должен учредить стипендию трем студентам-татарам в Центральном ВУЗ'е. На культнужды полка т. Зиганьшин пожертвовал 1.500 руб., родным перевел на 1.000 рублей облигаций выигрышного займа. В пользу общественных организаций полка пожертвовал 750 р. На 750 рублей приобрел облигаций займа индустриализации и 1000 руб. оставил на текущие нужды себе и родным.

КОМАНДЫ ПО ОХРАНЕ ПРЕДПРИЯТИЙ.

Циркуляром Наркомвоенмора объявлена инструкция о комплектовании команд по охране предприятий ВСНХ СССР. Комплектование указанных команд производится добровольными из числа военнослужащих частей (учреждения) РККА, подлежащих увольнению в долгосрочный отпуск. Принятые на службу дают письменное обязательство прослужить не менее 2 лет в составе охраны.

ЗАЧИСЛЕНИЕ В КАТЕГОРИЮ ВНЕ ВОЙСКОВИКОВ.

Главным управлением РККА разъяснено, что граждане, уже использованные однодогодичную или двухгодичную отсрочку по болезни, при призыве их на действительную военную службу и нуждающиеся в настоящее время в продолжении этой отсрочки, при призыве их осенью с. г. должны зачисляться в категорию лиц, проходящих обучение вневойсковым порядком на нестроевые должности. Те же из указанных лиц, которые нуждаются в продлении отсрочки по болезни (по ст. ст. 17, 23, 135 и 142) должны также зачисляться в категорию вневойсковиков, но только на строевые должности.

Конкурс на лучшего истребителя волков.

ПЕРВАЯ ПРЕМИЯ УСТАНОВЛЕНА В 95 РУБ. ЛУЧШЕЙ КОМАНДЕ, ИСТЕБЛЯЮЩЕЙ ХИЩНИКОВ БУДЕТ ВЫДАНО 125 РУБ.

С 1 августа нынешнего года по 1 августа 1928 года в нашей губернии будет проведен конкурс на лучшего истребителя волков. На выдачу премий участникам конкурса центр отпустил в распоряжение гублесотдела 500 руб.

На днях организованная, комиссия по проведению конкурса в составе пред ставителей гублесотдела, губстраха губ. адм. отела и «Красного Севера» решила допустить к участию в конкурсе всех желающих граждан нашей губернии, а также все команды, организованные для истребления хищников. При этом было высказано пожелание, чтобы в конкурсе приняло участие наибольшее количество крестьянского населения, больше всех заинтересованного в истреблении хищного зверя.

Комиссией установлено 5 премий для лучших участников конкурса в 95, 85,75, 65 и 55 руб. и одна премия в 125 рублей для лучшей команды, истребляющей хищников. Правом на получение премии будут пользоваться лишь те из отдельных истребителей, которые за время конкурса уничтожат не менее 3 волков. Первые две премии будет выданы истребившим не менее 7 волков. Волчата также будут приниматься в расчет: два волченка за одного взрослого волка.

Надо сказать, что организация конкурса имеет большое значение, так как до сих пор истреблялось по губернии хищников очень незначительное количество: всего за 1925--26 год убито 274 медведя и 242 волка, а за 1926—27 г. и того меньше—254 медведя и 229 волков. Между тем, только за 6 месяцев 1926 г. (май—октябрь) уничтожено хищниками крестьянского скота на 61000 руб.

С 1 августа 1927 г. по 1 августа 1928 г. будет проведен также всероссийский конкурс на лучшего истребителя волков. На этом конкурсе примут участие от каждой губернии по одной лучшей команде и по одному из лучших истребителей. Лучшие команды на Всероссийском конкурсе получат премии в 750, 500 и 300 руб. лучшие из отдельных истребителей—200, 150 и 100 руб. Кроме того, будут выданы дипломы.

Лучшие губернии по борьбе с хищным зверем получат премии: в 1.500, 1250, 1.000, 750 и 500 руб. Эти средства пойдут на дальнейшее расширение борьбы с хищником.

Н. А.

ГУБЕРНСКИЙ КОНКУРС КОЛХОЗОВ.

ВСЕ КОЛХОЗЫ, УЧАСТВУЙТЕ В КОНКУРСЕ!

Президиум губисполкома 11 ноября утвердил губернский конкурсный комитет по смотру колхозов губернии в числе 7 человек под председательством начальника ГЗУ т. Фрундина.

Согласно выработанных правил, в конкурсе могут участвовать все сельско-хоз. коллективы: коммуны, с.-х. артели, товарищества по общественной обработке земли, а также и машинные и мелиоративные товарищества, имеющие общественные запашки земли.

Сельсоюзы и уземуправления должны разъяснить каждому сельхозколлективу своего района о необходимости участия в конкурсе.

Срок для проведения конкурса дан небольшой — всего 2 месяца, а потому уездным конкурсным комитетам (которые уже должны быть созданы при каждом УЗУ) надо немедленно начать освещение в печати всей работы по материалам поступающим на конкурс. К 15 декабря уездные конкурсные комитеты должны представить все материалы по конкурсу.

До 1 января 1928 г. необходимо выявить лучшие колхозы. С 1 по 15 января будет проводиться пенирование лучших колхозов. Всего намечено 7 премий, первая премия в 350 р

ЧТО ТРЕБУЕТСЯ ОТ УЧАСТНИКОВ КОНКУРСА?

Прежде всего каждый совет или же правление колхоза пусть опишет состояние своего колхоза таким, как оно есть на самом деле. Не надо присылать на конкурс материал с приукрашиванием работы своего колхоза и замалчивать недостатки. Мы знаем, что еще нет ни одного колхоза без недостатков, да вряд ли это и возможно.

Колхозу, не имеющему больших достижений, тоже не следует стесняться, ведь и небольшие достижения не лишают возможности на получение той или иной премии. Губернский конкурсный комитет взвесит все условия, при которых приходится работать колхозу. Всем понятно, что колхозу, организовавшемуся на помещичьей или на монастырской земле (получив постройки и сельхозинвентарь в бесплатное пользование), куда легче подняться, чем колхозу, организовавшемуся на надельной крестьянской земле, испытывая на первых порах недостаток сельхозинвентаря и пр.

Имея в виду, что главные достижения колхозов получены за последние три года, участники конкурса (колхозы) сравнивают свою работу в текущем 1927 г. с 1925 годом, а коллектив, организованные позднее —по состоянию с прошлым годом по следующим основным признакам.

ОДИННАДЦАТЬ УСЛОВИЙ.

1. Кто вошел в колхоз (бедняки, середняки, зажиточные и кулаки) при его организации и как изменился состав населения.

2. Откуда и сколько получено основных и оборотных средств, как растет накопление обобществленных средств и необобществленных (находящихся в собственности отдельных членов колхоза), в какой мере колхоз обеспечен кредитом и как кредит влияет на поднятие хозяйства.

3. Насколько полно используются средства производства в колхозе (особенно машины) и рабочая сила по сравнению с единоличным хозяйством

4. Как идет переход колхозов и плановому ведению хозяйства.

5. Как повышается общая доходность и товарность хозяйства (как повышается урожайность хлебов, удойность коров и пр.), за счет какой отрасли хозяйства особенно повышается товарность (развитие молочного хозяйства, семеноводства, животноводства и пр.).

6. Как развивается работа подсобно-промышленных предприятий в колхозе: как растет доходность (по переработке зерна, молока, овощей и прочего сельско - хозяйственного сырья).

7. Как изменяются способы оплаты труда и распределения доходов между членами, замечено ли их влияние на повышение производительности труда (на разделение членов колхозов по социальному признаку на богатых и бедных).

8. Нанимает ли колхоз рабочих специалистов и не специалистов, сдает ли земли в аренду и какие и этому причины.

9. В чем видна и развивается ли в колхозе работа общих собраний, совета и культурно-просветительная: повышается ли самодеятельность всех членов колхоза, изменяется ли старый уклад в колхозе и проч.

10. Какую работу ведут колхозники в общественных, государственных и кооперативных организациях.

11. Какую пользу видит окрестное население от колхоза, в чем берет единоличный пример с колхоза, улучшает ли свое хозяйство и быт под его влиянием.

Кроме перечисленных в положении о конкурсе основных вопросов, в присылаемых материалах необходимо будет отмечать: порядок сложения имущества и степень его обобществления, рост производительности труда (расход рабочей силы на одну десятину пашни), средний заработок члена колхоза за прошлый год и дневной заработок в текущем году в отдельности: мужчины, женщины и подростка; как регулируется заработок между многосемейными членами но имеющими мало рабочих рук и малосемейными, но имеющими много сравнительно рабочих рук.

Кроме того желательно представление баланса колхоза. Колхозы не состоящие членами союза, указывают причины почему не состоят.

Все материалы на конкурс должны направляться через уземуправление, последние совместно с сельсоюзами дают свои заключения и направляют в губернский конкурсн. комитет (при ГЗУ), последний наилучшие колхозы премирует и часть из них представляет на всесоюзный конкурс колхозов.

Описания колхозов, признанные губ. конкурсным комитетом лучшими, будут публиковаться в газ. «Красный Север» и журнале «Кооперация Севера»

Все внимание смотру колхозов! **Н.**

Наш город в санитарном отношении.

В санитарном отношении город благополучен, но необходимо открыть дом санпросвета и губздраву произвести ремонт изолятора.

На последнем заседании секции здравоохранения горсовета был заслушан доклад заведывающего санитарно-эпидемическим бюро доктора Лебедева, В. В., о санитарном состоянии нашего города.

На этом заседании присутствовало более 40 чел., из них 15 членов горсовета, а остальные кандидаты и рядовые члены союза медсантруд.

Докладчик подробно остановился на вопросах борьбы с эпидемиями, уровень которых в настоящее время доведен до довоенного времени, например оспа совершенно изжита, благодаря введенным частым регулярным прививкам, сыпняк свирепствовавший у нас в годы разрухи, почти уничтожен, брюшной тиф, развивающийся вследствие загрязненной почвы, недоброкачественности продуктов питания и плохой воды, по сравнению с прошлым годом уменьшился более чем на 50 проц. вместо 299 случаев в 1926 году упал до 32 случаев в нынешнем году; дизентерия также идет на убыль —в 1925 г.—150 случаев в 1926 г.—42 случая, а нынче уже—32 сл., дифтерия—за нынешний год—31 с., рожа—120—130 случаев; грипп—3200 в 1926 г. и 3 тыс. в 1927 г. и, наконец, жарлатина только дала в этом году громадный скачок с 239 случаев в 1926 году на 565 сл. в нынешнем. Но, несмотря на жилищный кризис, все-таки в городе сейчас насчитывается до 10 тысяч детей, не болевших этой болезнью.

Прекращению и сокращению эпидемии много помогли проводимые мероприятия, как-то: дезинфекция, госпитализация больных и т. д.

Большую работу провела дезинфекционная камера, которой за последний год было произведено 613 сухих квартирных дезинфекций и 428 влажных. Кроме того, дезинфекционной камерой продезинфицировано белья и вещей до 36 тыс. штук. Между прочим, надо отметить, что дезинфекционная камера является единственной по обслуживанию всего города. Санитарной обработке за год подвергнуто до 1612 чел., изоляции 1193 чел.

В улучшении санитарного состояния города громадную роль сыграли устроенные ГОМХ'ом поля ассенизации, улучшение водоснабжения, а также и мероприятия по улучшению качества воды.

Жилищный кризис хотя и медленно, но все же год от года уменьшается. Не малая работа проделана и пищевым санитарным надзором. За последний год было осмотрено до 659 мест торговли и распространения продуктов, из них наложен штраф в 67 случаях и 12 предприятий совершенно закрыты. Санитарно-просветительная работа встречает большой тормоз из-за отсутствия дома санитарного просвещения. Между прочим надо отметить, что большая поддержка санитарно - эпидемическому бюро оказывается со стороны членов секции здравоохранения горсовета, в лице ряда городских санитарных комиссий.

После прений где отмечалась огромная работа, проделанная санитарно-эпидемическим бюро и неутомимую энергию, проявленную его руководителем доктором Лебедевым, В. В. занимавшим этот пост в течение 10 лет под ряд, собрание в вынесенной резолюции указало, что необходимо принять меры к открытию дома санитарного просвещения и обратить внимание губздрава на необходимость производства ремонта изолятора, оборудования его инвентарем и снабжения бельем.

Н. С.

ИЗВЕЩЕНИЯ.

Завтра работают следующие секции горсовета: 1. Коммунальная секция в 6 час. вечера в помещении горсовета комн. № 1 (горкоммунхоз). 2. Административно-правовая секция в 6 час. вечера в помещении ГАО комн. № 16. Члены горсовета, кандидаты и делегаты прочих секций не работающих в этот день приглашаются на заседание указанных выше секций горсовета.

Государственный 10% заем 1927 года

ТАБЛИЦА ВЫИГРЫШЕЙ

3-го тиража выигрышей государственного внутреннего 10% выигрышного займа 1927 года, производившегося в гор. Твери.

2.560 выигрышей во всех 20-ти сериях займа.

000.754	022.202	045.027	066.618	102.685	128.307	145.231	169.105
001.401	022.672	045.336	067.690	102.958	128.433	145.518	171.102
001.958	022.704	049.838	069.160	104.667	128.967	146.925	171.298
002.682	025.346	050.221	071.098	104.708	130.024	151.070	175.161
004.528	026.702	050.766	077.409	106.921	130.961	153.603	175.445
006.344	026.905	051.101	080.292	111.800	132.611	155.275	176.850
007.586	026.964	051.787	080.329	115.414	133.175	155.572	183.956
009.485	030.609	054.224	082.126	116.182	133.993	156.550	186.753
009.859	032.631	058.389	086.095	116.726	136.519	156.734	187.396
010.010	032.723	058.908	086.264	117.439	138.657	158.834	190.722
015.313	033.627	059.524	091.347	118.288	139.042	159.620	191.935
015.990	039.246	062.147	094.644	119.902	139.352	160.946	192.212
018.042	041.470	062.618	096.066	120.487	140.241	161.825	192.778
018.732	043.225	063.617	098.127	120.874	140.399	165.592	194.023
021.178	044.698	064.817	098.294	121.521	142.148	166.677	195.999
022.049	044.768	066.301	101.397	126.896	144.738	168.824	199.678

20 выигрышей в 100 рублей по номерам облигаций и серий:

№ облигации . 004.466 • №№ серии 1—2, 4—20
» » 196.630 » » 02

Выигрыши в 250 рублей.

№№ обл.	Сер.	№№ обл.	Сер.	№№ обл.	Сер.	№№ обл.	Сер.	№№ обл.	Сер.	№№ обл.	Сер.
001.219	18	028.432	9	064.790	14	097.017	8	122.074	19	157.600	15
003.778	17	029.450	15	065.574	15	097.692	20	122.359	10	158.551	17
007.831	8	032.851	16	066.482	16	098.956	4	122.910	20	162.021	7
008.612	6	035.657	15	066.576	15	099.464	16	125.131	19	162.035	7
008.630	17	036.608	10	070.514	15	100.793	14	127.679	20	166.976	3
011.949	5	036 615	2	070.874	12	101.271	18	128.668	18	168.205	14
012.553	3	036 929	19	071.394	18	101.516	15	128.709	9	169.121	5
013.005	16	037 347	12	073.005	9	101.999	18	130.226	11	172.807	18
016.037	1	039.080	1	074.290	12	104.199	6	130.266	19	173.356	15
016.397	15	040.563	10	076.783	5	106.745	4	131.525	15	173.615	9
018.117	20	042.093	17	082.487	19	109.304	8	134.211	20	184.717	18
020.022	5	046.649	12	083.160	6	113.194	11	137.510	9	186.841	17
021.834	17	048.148	7	084.769	15	114.440	7	137.987	15	188.543	8
022.106	2	054.491	9	086.880	18	118.123	14	142.954	17	190.319	17
022.976	3	056.106	5	091.289	18	119.934	11	145.920	17	192.639	7
024.398	18	060.519	19	091.940	8	120.550	16	152.893	4		
026.180	5	063.982	18	094.044	1	120.555	3	154.440	7		

ОТДЕЛ ЗРЕЛИЩ.

Управление Зрелищными Предприятиями.

СЕГОДНЯ в наших театрах:

ТЕАТР НАРОДА. Телефон № 80.
Премьера! **„ЯД“** в 6 карт.
Касса открыта с 3 час.
Начало в 7½ ч. веч.
Абонементы 2-й серии действительны

КИНО

Д. Искусств. Телефон 3-81.
Новая американская комедия с уч. Ричард Толмеди
„Я ДЕТЕКТИВ“ в 6 част.
НАЧАЛО в 7 и 9 ч.

ИСКРА. Тел. 3-31.
Американский художествен. фильм
„СОПЕРНИЦЫ“
Драма в 6 частях.
НАЧАЛО в 6½ и 8½ час.

ИЩУ МЕБЛИРОВАНН. КОМНАТУ в городе. Предложения прошу адресовать: поч. он. агентство «Молочное» Вологодского уезда Зубрилову. 10837—2—2

ПРОПАЛА КОЗОЧКА, белая с рогами Галкинская, д. 24—5, Вологская. 10873

УТЕРЯННЫЕ ДОКУМЕНТЫ считать недействительными

Паспорт на имя Кузнецовой А. Я., 10861 удостов. личности № 842 и воинская книжка на имя Барандина И. Ф. 1628 Литер для проезда по ж.-д. от Ленинграда до Ст. Егоршино, воинская карточка, история болезни, Удостов. об освобождении от воен. службы и препроводст. отношение в Свердловский уезд военкомат на имя Корнилова С. Я. 10863 Конская карточка и окладной лист по с-х налогу на имя Маркелова Д. И. 10864. Чл. билет союза с-х.рабочих и удостоверение личности на имя Лачовой В. В. 10865. Воинская карточка, комсомольск. билет, удостов. с места службы на имя Романова А. И. 10866, Расчетная книжка № 43-д на имя Доброумова К. А. 10867 Патент 2 разряда на имя Красновской А. В. 10868. Чл. билет союза ж-д. регистрац. листок, провизион. билет на имя Лысова А. К. семейный провизион. билет на имя Лысова Х. К. 10869. Чл. кн. «Вологжанин» № 1129 на имя Богданова М. С. 10870. Конская карточка на имя Кудрявова Н. А. 10871. Членский билет союза Нарсвязи за № 120293 на имя Цветкова Н. А. 10872. Удостовер. личности и членский билет союза Медсантруд на имя Поляковой А. Д. 10874. Конская книжка № 979 на имя Звездакова А. Н. 10875 Удост. личн. красноарм. книжка, чл. билет союза с. х. рабочих № 1910 и литер по ж.-д. на имя Смирнова А. И. 10875, Паспорт и воинская книжка на имя Плисова А. А. 10875. Удостов. личности № 269 и воинск. книжка на имя Кондакова А. И. 10875. Красноармейская книжка на имя Павловского И. В.—10851 Партбилет ВКП(б) № 0310410 чл. билет союза ж.-д. № 46137 и чл. билет кассы взаимопомощи № 653 на имя Прохорова М. Н.—10852. Провизионный билет на имя Любчанского И. Г.—10853. Паспорт на имя Бирюкова А. И.—10854. Удостовер. об увольнении из Кр. армии по 36 ст. на имя Малышева И. И.—10855. Воинская книжка на имя Дедова Е. И. Паспорт № 0059428/15 на имя Лепешина М. В.—10856. Паспорт и чл. билет союза строителей на имя Комарова И. Ф. —10856. Удостовер. личн. № 0832600/61 на имя Ермолина В. А.—10856. Удостовер. № 7756 о забронировании на имя Решетникова М. П.—10856 Бюллетень на имя Заозерова В. Ф.—10857. Ассигновка № 753 на 223 руб. 80 к. на имя Борисова Д. И.—10858. Удостовер. личн. № 124215 на имя Свистуновой О. И.—10860.

СПЕШИТЕ ПОДПИСАТЬСЯ на 1928 год.

ОБ'ЯВЛЕНА ПОДПИСКА на 1928 год на газеты

„КРАСНЫЙ СЕВЕР“ и „Крестьянская Жизнь“

В 1928 г. для наших подписчиков устанавливаются следующие премии:

ДЛЯ ВСЕХ ПОДПИСЧИКОВ (независимо от срока подписки) БУДЕТ УСТРОЕН

РОЗЫГРЫШ

всевозможных хозяйственных вещей и предметов, книг и прочее. В числе выигрышей **КОРОВА, САМОВАР, ПРИМУСЫ** и проч. предметы; а также книги: собрание сочинений Л. Н. Толстого в 20 томах в изящных переплетах; 300 (триста) книг по сельскому хозяйству и проч.

ПОМИМО ПЕРЕЧИСЛЕННЫХ ПРЕМИЙ ИЗДАТЕЛЬСТВО ОСОБО ПРЕМИРУЕТ

Кроме того все подписчики на срок от 3 месяцев и выше участвуют через «Кр. Север» в тираже государств. займа 1922 года, который состоится 1 января 1928 года. На каждых 20 подписчиков изд-во прикрепляет одну облигацию. В случае выигрыша, таковой получают подписчики.

ВОЗМОЖНЫЙ ВЫИГРЫШ НА ОДНОГО ПОДПИСЧИКА **5000 РУБ.**

Помимо вышеуказанного, все наши ПОЛУГОДОВЫЕ и ГОДОВЫЕ ПОДПИСЧИКИ БУДУТ

ЗАСТРАХОВАНЫ

на случай смерти или увечья от несчастного случая. Каждому полугодовому и годовому подписчику будет

БЕСПЛАТНО ВЫДАН СТРАХОВОЙ ПОЛИС **НА 100 РУБ.**

ВСЕХ---ВСЕХ---ВСЕХ, подписавшихся до 1 января 1928 года.

ЛЬГОТНОЙ КНИЖНОЙ КАРТОЧКОЙ.

По пред'явлении этой карточки в любом из магазинов ГОСИЗДАТА в нашей губернии — нашему подписчику будет предоставляться

СКИДКА от 20% до 40% НА ВСЕ ИЗДАНИЯ ГОСИЗДАТА. Карточка дает право на забор книг до 5-ти рублей в месяц.

Таким образом на полученной скидке подписчик более чем оправдывает расход на выписку газеты. (Тариф на подписку см. на 1 стр.)

СПЕШИТЕ ПОДПИСАТЬСЯ.

ПОДПИСНАЯ ПЛАТА:
На 1 мес. с доставкой и пересылкой . 1 р. 25 к.
Для крестьян и красноармейцев . . . —р. 75 к.
Для членов профсоюзов . . . . . —р. 85 к.

„КРАСНЫЙ СЕВЕР“

ОБЪЯВЛЕНИЯ в газ. «Кр. Север» о продаже, покупке и прочие объ. правительственных учреждений и предприятий—[illegible] за отдельную строку мелкого шрифта, 6 стр. шрит., об утере и недействительности докум. по тексту 2—11 к., за повторн. [illegible] к. с строку. Прочие об. [illegible] 50 к. стр. [illegible] кратном печатании—[illegible]

Вологодский день.

СБЕРЕГАТЕЛЬНОЕ ДЕЛО.

ЧИСЛО ВКЛАДЧИКОВ РАСТЕТ. В сберкассу № 915 при Госбанке за октябрь месяц влилось новых вкладчиков 68 человек с суммой вкладов 11.743 р.25 к. Всего на 1 ноября вкладчиков 686 и сумма вкладов 92.506 руб.

НАРОДНОЕ ОБРАЗОВАНИЕ.

НОВАЯ ШКОЛА МАЛОГРАМОТНЫХ.

При школе № 10 первой ступени открылась школа малограмотных. Занятия в школе начались и производится по понедельникам, средам и пятницам с 5 до 8 вечера. Запись для желающих продолжается.

РОЖДЕСТВЕНСКИЕ КАНИКУЛЫ. Рождественские каникулы в школах гор. Вологды начнутся с 22 декабря и окончатся 2 января. В техникумах каникулярный период определен в три недели в течение всего года. Сроки каникулов техникумы устанавливаются самостоятельно.

КУРС ОБУЧЕНИЯ В МЕДТЕХНИКУМЕ ПРОДЛЕН.

Курс обучения в Вологодском медицинском техникуме с нынешнего года продлен: вместо существовавшего до сего времени двух с половиной годичного до трех лет.

ПРОФ. ОБРАЗОВАНИЕ.

ПОДГОТОВКА ТЕХНИКУМА ПО ХИМИЧЕСКОЙ ПЕРЕРАБОТКЕ ДЕРЕВА.

Вельским лесхимсоюзом открывается в г. Вельске лесохимическая школа-мастерская с трехгодичным сроком обучения, для подготовки техников по химической переработке дерева. На организацию школы будет отпущено не менее семи тысяч руб. Всего в нынешнем году будет принято в школу до 30 чел.

Готовимся к переходу на семичасовой рабочий день.

Для изучения возможности перехода на семичасовой рабочий день по предприятиям нашей вологодской промышленности при губисполкоме и губпрофсовете созданы две комиссии. Комиссии в ближайшее время приступят к работе.

В ОСОАВИАХИМЕ.

Библиотека при Доме Обороны. В ближайшие дни при Доме Обороны открывается библиотека с читальным залом. Открывающаяся библиотека будет содержать литературу по военным и сельско-хозяйственным вопросам.

ДОРОЖЧ. СТРОИТ.

ИСКУССТВЕННЫЙ КАМЕНЬ ДЛЯ ДОРОГ.

За последнее время на нашем строительном рынке значительно повысилась цена на камень, пригодный для дорожного строительства. В Вологде такой камень стоит около 100 руб. куб. саж. Поэтому перед управлением местных путей сообщения встал вопрос о необходимости постройки клинкерного завода в нашей губернии—в районе Кирилловского тракта. В настоящее время возбуждено ходатайство перед центром о производстве научно-исследовательских работ в районе Кирилловского тракта для выяснения пригодности глины в этом районе для клинкерного завода. В случае постройки завода в нашей губернии будет вырабатываться искусственный камень (клинкер) по прочности равный граниту.

ТОРГОВЛЯ

ЗАКУПЛЕНО НА 5.000 РУБ. ГОТОВОГО ПЛАТЬЯ.

В виду того, что Швейфом не может удовлетворить всей потребности «Вологжанина» в готовом платье, правлением ЦРК приняты меры к заготовке готового платья за пределами губернии. К настоящему времени уже закуплены детские и дамские пальто и мужские костюмы на ярославской фабрике «Возрождение» на сумму до 5 тысяч рублей.

Снижения цен на колбасные изделия. Благодаря проведенной рационализации аппарата правлением ЦРК «Вологжанин» проведено снижение цен на колбасные изделия в среднем на 10 проц.

Цены на продукты. Вчера на рынке цены на продукты были следующие молоко 25 коп. чарка сметана 25 коп. чашка, яйца 75 коп. десяток, картофель 1 р. 50 коп. мешок, сельди соленые 56—76 коп. клг., масло русское 2 р. 25 коп. клг., лук 30 коп батман.

В ГУБМЕДТОРДЕ.

РОСТ ПРЕДПРИЯТИЙ

В 1924—25 году губмедторг насчитывал по губернии 10 предприятий (аптек, магазинов и т. д.), в связи же с расширением аптечного дела в 1925—26 году губмедторг имел уже 13 предприятий, а в 1926—27 году количество предприятий возросло до 17.

У ОХОТНИКОВ.

Дипломы участникам выставки. На днях товарищество охотников приступает к выдаче дипломов охотникам, участвовавшим со своими экспонатами на организованной летом нынешнего года выставке охотничьих собак. Всего будет выдано за лучшие экспонаты около 150 дипломов.

Появились бешеные волки. По сообщению из Буя, в районе этого уезда появились бешеные волки. В связи с этим ветеринарный отдел рекомендует охотникам воздерживаться от поездки на охоту в район Лежской и Шуйской волости, смежных с Буйским уездом.

РАЗНОЕ ПО ГОРОДУ.

Дешевая столовая для учащихся. Школьный кооператив кооперативно-экономического техникума для учащихся и членов кооператива в помещении техникума открыл столовую. В настоящее время в столовой обедает около 100 чел. Стоимость обедов 4 руб. в мес., или 13 коп. за обед Обед из двух блюд.

Подвоз дров. В связи с установившейся хорошей санной дорогой на дровяном рынке наблюдается большой подвоз дров. Цена воза дров колеблется от 2 р. до 3 руб.

Какие картины пойдут в кино. На этой неделе в наших кино пойдут следующие картины: в кино Искра—«Соперницы», а в Доме Искусств «Я детектив».

Куда сегодня пойти. В Доме Революции демонстрируется кино картина «Пылкая юность».

Найден кошелек с 8 руб. 6 к. в магазине Санигиены. Утерявшему обратиться к зав. магазином.

ОЧЕРЕДНЫЕ ДЕЛА В СУДЕ. Завтра в трудсессии губсуда рассматриваются дела по искам о зарплате Одинцова и гублесзагу, в Кубарева к Комиссарову Воскресенского к УЗП, Батулина к Кувваеву, Афанасьева к Артельсоюзу.

Спрос на рабочую силу. Сегодня на бирже труда спрос на рабочую силу следующий: чернорабочих 19, сапожников—7 и дамских портных—2.

В ГРУППЕ «БОРЬБА».

Сегодня в 8 час. вечера в комнате № 57 Дворца Труда литгруппа «Борьба» устраивает очередную литературную читку. Читают свои произведения: Ситов, Добряков, Ригин (стихи), Материков, Коничев, (проза). Вход по членским билетам ОКП.

НАЧАЛАСЬ ПЕРЕДАЧА ИЗОБРАЖЕНИЙ ПО РАДИО.

МОСКВА ОБМЕНИВАЕТСЯ ФОТОГРАФИЯМИ С БЕРЛИНОМ

Два часа ночи. На радиостанции Большой Коминтерн идет передача по радио изображений в Берлин.

Человек в очках, в синем халате наклонился над черным столом. На столе блестят стеклами аппараты В открытом ящике вертится валик.

На валик намотана записка вам парнкомпочтеля тов. Любовича, адресованная в Берлин директору общества «Телефункен—Королес», и другая записка тов. Крестинскому—нашему полпреду.

Вертится валик... Влево от него горит лампа. Перед лампой в закрытом ящике бесшумно вращается диск со 180 отверстиями. Диск рвет свет от 4.000 до 15.000 раз в секунду... Свет—темнота...

Гудит высокая мачта станции. А там, за тысячу верст, в Берлине, радиостанция принимает изображения из Советской России на простой ламповый приемник.

Как просто... А сколько труда, кропотливого и упорного, вложено вот в эти ящики, провода и машины, чтобы добиться простоты передачи.

Много еще предстоит работы. За частую в эфире «теряются» части изображений, и снимки получаются в белых полосах. Порой вмешивается телеграф, и тогда на передаваемом изображении тянутся таинственные записи азбуки Морзе.

Станция Большой Коминтерн в скором времени перейдет от опытной работы по передаче изображений к систематической. Можно будет передавать передовицы газет, целые полосы или деловые бумаги...

В ночь под 7 ноября во все концы мира был передан манифест ЦИК, разрезанный наколонки и намотанный на барабан. Негативы колонок манифеста через час уже проявлялись в Берлине на станции «Телефункен—Королес».

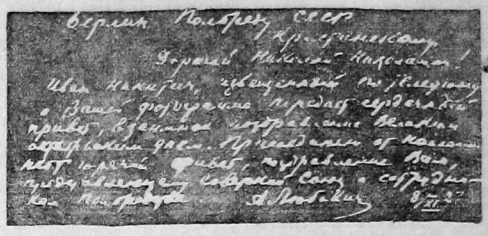

Ответ тов. Любовича на приветствие из Берлина от тов. Крестинского.

МЕДИЦИНА.

НОВОЕ В ЛЕЧЕНИИ ГЛУХОТЫ.

Врачами установлено, что около половины глухих не страдают полной глухотой, а просто у них так называемая тугоухость. Германский профессор Зон сообщает, что такой недостаток легко устранить путем постоянных упражнений слуха, как бы гимнастикой слуха. Профессор Зон показал недавно в Берлине аппарат, дающий возможность производить возбуждение слуха одновременно у больных—от 15 до 20 чел. Его аппарат вызывает воздушные волны, действующие на слух, при том он соединен с телефоном, снабженным усилителем. В Берлине тот же профессор Зон открыл первый в мире «гимнастический» зал для упражнения тугоухих.

БОЛЕЗНИ НОГТЕЙ И ИХ ЛЕЧЕНИЕ

Поражение ногтей наблюдается при следующих кожных болезнях: экзема чешуйчатый лишай, ихтиоз, эритродермия и др.

С лечением заболеваний ногтей до сих пор дело обстояло плохо, в виду недоступности для лекарственных веществ главных отделов ногтя: ростковой части и ногтевого ложа. Лишь в самое последнее время, благодаря применению рентгеновских лучей, болезни ногтей стали поддаваться лечению. Этот вопрос теперь тщательно изучался в Украинском Рентгенологическом Институте в Харькове У большинства больных, леченных в этом институте, понадобилось 1—2 серии сеансов облучения ногтей рентгеновскими лучами, с промежутком в 1½ месяца. При успешном лечении ногть в новой растущей части оказывается нормальным, граница между здоровой и больной частями более или менее ясно обозначается По мере роста ногтя болезненно-измененная часть постепенно сдвигается по направлению к свободному краю, а через некоторое время ногть приобретает здоровый вид.

ЛЕЧЕНИЕ ВОСПАЛЕНИЯ БРЮШИНЫ СЕРОЙ.

Некоторыми практикующими врачами (Родионов, Шапкайц, Покровский) замечено и сообщено в специальном медицинском журнале о замечательном целебном эффекте серы при острых воспалениях брюшины. Особенно сильно ее действие при подкожном ее вприскивании, несколько раз по 2 куб. см 0,3-процентного раствора серы в миндальном масле.

Вот один из случаев замечательного действия серы. У одной больной через несколько дней после операции в животе развилась полная картина воспаления брюшины: вздутый и болезненный живот, рвота, еле ощутимый пульс и т. д. Было сделано четыре вырыскивания серы в течение 10 часов, а затем через двое суток—еще восемь вприскиваний (так как болезнь сначала почти прекратилась, а потом опять наступила), и все признаки воспаления брюшины исчезли.

Спорт.

СОСТЯЗАНИЯ В ПИНГ-ПОНГ.

Новая в условиях гор. Вологды игра в пинг-понг (настольный теннис) завоевывает все больше и больше к себе внимания в наших клубах. Игра, как известно, является прекраси. подготовкой к лаун-тенису

Клубы ТМВ и Динамо уже провели внутрикружковые состязания, выявив категории игроков.

20 ноября, в клубе «Динамо» состоялся первый в городе товарищеский матч, по вызову ТМВ, «Динамо» показал более высокую технику и выиграл у ТМВ все 10 партий.

До разыгрыша городского первенства по пинг-понгу (намеченного на весну), предполагается ряд товарищеских матчей между клубами.

К сожалению Губмедторг, торгующий и комплектами пинг-понга, торгует ими по дорогой цене—на 20% выше той цены, по которой «Динамо» снабжало клубы.

Возможен ли „электрический Шерлок Холмс“?

В нашей газете кратко сообщалось недавно об успешных опытах американского психолога Векслера с электрическим прибором, который улавливает психические возбуждения в человеке. Прибор, изобретенный нью-йоркским ученым, поспешно трактовался газетами, как «электрический Шерлок Холмс». В чем же действительно состоит это изобретение?

Оно основано на ряде элементарных физических и физиологических фактов. Речь идет о включенных в электрическую цепь человеческого тела и о последующей тонкой регистрации колебаний электрического сопротивления кожи испытуемого; колебания эти происходят всякий раз, когда незаметное душевное возбуждение увлажняет эту кожу потом.

Электрические свойства кожи привлекали внимание физиологов уже давно Клетки верхнего слоя кожи, в противоположность внутренним тканям тела, отличаются чрезвычайно большим сопротивлением электрическому току. Кожный покров как бы предназначен самой природой быть нам защитным панцырем, оберегающим организм от электрического воздействия. Не будь кожи, достаточно было бы токов малой силы и напряжения, чтобы причинить смерть человеку. Сердце кролика, вырезанное из организма и продолжающее пульсировать под действием физиологического раствора—мгновенно парализуется током, взятым из комнатной осветительной сети, т.-е. с энергией не превышающей 2-х ампер на 110 вольт. Совершенно исключительный по своей интенсивности эффект увлажнения кожи водою — не менее известен электротехникам. Самые ничтожные слои жидкости, покрывающие кожу, уменьшают ее электрическое сопротивление в десятки раз. Большинство несчастных случаев на производстве и в домашнем быту происходят именно благодаря невнимательному обращению с водою по близости от электрического тока. Известны случаи смерти в металлической ванне, когда купающийся притрагивается мокрой рукой до плохо изолированного выключателя, и двухамперный ток пронизывает тело, уходя через металлический пол ванны в водопроводную трубу в землю.

Теперь ясной становится идея Векслера. Непрерывная зависимость потоотделения от психических процессов человека (например, сильное увлажнение лба и рук при напряженном внимании) несомненно существует и должно, таким образом, влиять на электрические свойства человеческого тела, а—значит—и на силу тока, текущего в цепи. Остается лишь на опыте проверить чувствительность и тонкость такого метода. Эту задачу и выполнил д-р Векслер. В его экспериментах испытуемый субъект опускал ночнии пальцев в чашечки, наполненные соляным раствором и замыкающие собой, вместе с гальванометром, слабосильную аккумуляторную цепь. Показания гальванометра могли быть отмечены с помощью узкого луча света, отбрасываемого зеркальцем гальванометра на фотографическую бумагу, вращающуюся на барабане.

Результаты, добытые с помощью этой несложной установки, поистине поразительны. Приведем для примера «электропсихическое» испытание одного из американских МАТЕМАТИКОВ. При спокойном состоянии испытуемого, гальванометр не обнаруживал никаких отклонений и вычерчивал лучом на фотографической бумаге ПРЯМУЮ ЛИНИЮ. Достаточно было математику приняться за решение алгебраической задачи, как «линия» переходила в резкие зигзаги. В других опытах, малейшие эмоции страха, горя, радости у экспериментируемых людей немедленно отражались на деятельности потовых желез и регистрировались прибором.

Напрашивается заманчивая идея: **ИСПОЛЬЗОВАТЬ ПРИБОР ВЕКСЛЕРА В КАЧЕСТВЕ «ЭЛЕКТРИЧЕСКОГО ШЕРЛОКА ХОЛМСА» ПРИ ДОПРОСЕ ЗАПИРАЮЩЕГОСЯ ПРЕСТУПНИКА.**

Но это—вредное заблуждение! В самом деле отпирающийся от своего преступления убийца, несомненно, должен в момент допроса выдать свое внутреннее волнение резким скачком гавальномотра. Но от подобного же скачка не застрахован и невиновный человек, волируемый обстановкой судебного разбирательства и взводимый на него подозрением.

Зато широкие перспективы открывает «психихо-электрическое» исследование в области изучения процессов творчества и умственного труда. Количественный ход «кривая» этих процессов остается до сих пор одной из наиболее загадочных страниц психологии. Не менее важно и применение этого метода к испытаниям лиц, готовящих себя к требующим хладнокровия профессиям: шоферов, летчиков, вагоновожатых и т. д.

Сегодня радио-передача вологодской радиовещательной.

6 ч. Вступительная лекция по радиотехники, 6-35. Лекция по сельскому хозяйству, 7 ч. «Радиолюбитель» по радио, 7-30. Доклад из цикла «Наши соседи»—Современная Румыния.

Отв. редактор В. А. ПАВЛОВ

Тираж № 1086. Типография № 2 Полиграфического Треста «Северный Печатник». Вологда.