ГОД ИЗДАНИЯ ДЕВЯТЫЙ.

КРАСНЫЙ СЕВЕР

ежедневная газета.

Орган Вологодского Губерн. Комитета ВКП(б) Губ. Исполнительн. Комитета С. Р. Кр. и Кр. Деп. и Губ. Совета Профессиональных Союзов.

АДРЕС РЕДАКЦИИ: Вологда., Урицкого 2.
КОНТОРЫ: Золотушная набер., 7.

ТЕЛЕФОНЫ: редакции—1.90. конторы—3.45. редактора—1.92.

ПРОЛЕТАРИИ ВСЕХ СТРАН, СОЕДИНЯЙТЕСЬ.

СЕГОДНЯ В НОМЕРЕ.

Исполком Коминтерна обратился к рабочему классу всего мира с воззванием. Со всех концов мира поступают сообщения о массовых выступлениях пролетариата против казни Сакко и Ванцетти.

В Нанкине произведена высадка английских войск.

На острове Формоза (Япония) началось сильное землетрясение.

В Константинополе—огромный пожар.

ВЦСПС обратился ко всем профсоюзам с директивой немедленно приступить к подготовке Октябрьских торжеств.

№ 194—(2482). | Суббота, 27 августа 1927 г. | Цена 5 коп.

К призыву.

По нашей губернии первый день жеребьевки призываемых на действительную военную службу в Красную армию гр-н рождения 1905 года назначен на 1-е сентября. Таким образом, мы стоим накануне важнейшей политической кампании, на успешное проведение которой должно быть обращено исключительное внимание со стороны всех партийных и общественных организаций губернии.

Подготовительная работа на местах к этой жеребьевке и вообще к призыву началась уже давно. Со стороны военведомства в этом отношении проведена большая организационная работа, а вместе с этим также проводилась и большая пропагандистская работа по разъяснению среди населения вообще, и призывников в особенности, всех вопросов, связанных с предстоящим призывом.

Нужно отметить, что комсомольские организации в этой работе в большинстве своем были впереди. При их непосредственном участии уже проведен ряд конференций призывников, а также проведен целый ряд бесед и лекций среди призывников в избах-читальнях, клубах, красных уголках и т. п. Помимо этого комсомольские организации озаботились своевременным пополнением местных библиотек литературой по военным вопросам, а также при их поддержке и участии развернулась и усилилась справочная работа изб-читален и т. п.

Поступающие сообщения с мест свидетельствуют о том, что призывники серьезно готовятся к тому, чтобы влиться в ряды славной Красной армии, оправдать высокое звание защитника страны трудящихся, которое он на себя принимает.

Призывники готовятся в полном сознании своего долга перед советским государством, о чем ярче всего говорят проходящие конференции, настроение призывников и те резолюции, которые выносятся призывниками на этих конференциях. О чем все это говорит? Это говорит о том, что призыв нынешнего года в губернии пройдет, вне всякого сомнения, организованно и успешно.

Но значит ли это, что проведенная работа по подготовке к призыву вполне достаточна, а следовательно, можно на нее ослабить внимание со стороны наших организаций? Отнюдь нет! Эту работу нужно развернуть еше более теперь, вовлекая в нее широкие слои населения, и в первую голову самих призывников.

Сейчас более чем когда бы то ни было необходимо усилить разъяснительную работу среди призывников о недопустимости в наших условиях так называемой «рекрутчины», обычно ранее сопровождавшейся широкой пьянкой, дебошем, поножовщиной. Нужно теперь же принять меры к тому, чтобы постановления конференций призывников о недопустимости и вредности этой «рекрутчины», и их отказе от нее получили реальное осуществление. А что для этого нужно сделать? Для этого необходимо теперь же приступить к работе по подготовке ряда вечеров, собраний, разного рода экскурсий, игр и т. п. развлечений. Вместе с этим сейчас же необходимо приступить к подготовке проводов призывников на сборные пункты которые должны быть проведены как можно организоваснее и торжественнее. На комсомол в этом отношении выпадает громадная задача.

Жеребьевка начнется первого сентября. Призыв начнется 15 сентября Но эти сроки объявлены не для всей губернии, а для некоторых районов, т.е. в целом ряде волостей жеребьевка и призыв начнутся на неделю—две позднее. Следовательно, у нас еще есть возможность в течение этого срока развернуть свою работу таким порядком, чтобы упущенное за это время по подготовке к призыву наверстать. А поэтому теперь же нужно проверить, все ли нами сделано для обеспечения полного успеха призывной кампании.

На вопросы о заочной жерьбьевке, о льготах, о своевременной явке, о созыве конференций и собраний, на вопросы усиления справочной и вообще разъяснительной работы по призыву — в данное время должно быть обращено особенное внимание. Надо помнить, что наша задача по призыву будет решена только тогда, когда кампания по призыву окончательно закончится. До тех же пор мы ни в коем случае не можем ослаблять своего внимания к этому призыву.

Призыв является задачей огромной государственной важности. Это обязывает все советские, партийные, профессиональные и общественные организации губернии напрячь все силы и энергию на успешное разрешение этой задачи.

Готовьтесь к призыву!

Приглашение советских студентов в Америку.

МОСКВА, 25 августа. Американская студенческая делегация, посетившая СССР, передала центральному бюро пролетстуда особую декларацию, в которой отмечаются достижения во всех областях советского строительства. Американская делегация приглашает делегацию советских студентов для ознакомления с жизнью Соединенных Штатов.

ГРАНДИОЗНЫЙ ПОЖАР В КОНСТАНТИНОПОЛЕ.

АНГОРА, 24 августа. Анатолийское телеграфное агентство сообщает: «Пожар в районе Скутари в Константинополе распространяется. Число сгоревших домов достигает 400. Пострадавшим от пожара продолжают оказывать помощь.

„ДОМ СМЕРТНИКОВ“.

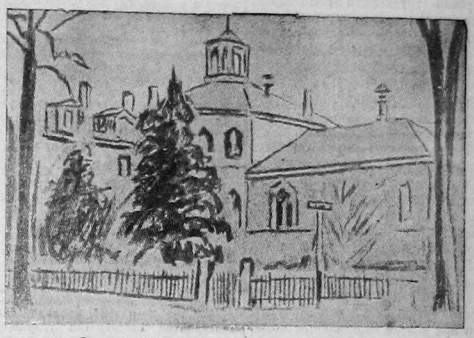

Здесь Сакко и Ванцетти находились перед казнью.

Никогда не забывать, не прощать!

Воззвание Исполкома Коминтерна.

МОСКВА, 25 августа. В связи с казнью Сакко и Ванцетти Исполком Коминтерна обратился к рабочему классу всего мира с воззванием:

«КАЗНЬ САККО и ВАНЦЕТТИ,— говорится в воззвании,— ЯВЛЯЕТСЯ ЗВЕНОМ В ОБЩЕЙ ЦЕПИ НАСТУПЛЕНИЯ КАПИТАЛА. РАБОЧИЙ КЛАСС ВСЕГО МИРА ПРИНЯЛ ХЛАДНОКРОВНОЕ УБИЙСТВО САККО И ВАНЦЕТТИ, КАК ВЫЗОВ ПРОЛЕТАРИАТУ.

«Революционная борьба развернутым фронтом международного пролетариата будет успешной лишь в том случае, если она будет заострена не только против непосредственных виновников казни, но и против сознательных и бессознательных слуг палачей и мракобесов. Торжественное обещание английских рабочих, — «НИКОГДА НЕ ЗАБЫВАТЬ, НЕ ПРОЩАТЬ, А БЕЗ СТРАХА БОРОТЬСЯ ДО ПОБЕДЫ НАД КАПИТАЛИЗМОМ» — ДОЛЖНО СТАТЬ ЛОЗУНГОМ ЕДИНОГО ФРОНТА ВСЕХ РАБОЧИХ И РАБОТНИЦ, ВСЕХ КРЕСТЬЯН И КРЕСТЬЯНОК ВСЕХ УГНЕТЕННЫХ НАРОДОВ ВСЕГО МИРА».

Жена Николая Сакко, возвращающаяся из Чарльстонской городской тюрьмы после свидания с мужем.

Требуют об'явления бойкота американских товаров.

ЛОНДОН, 24 августа. Газета «Дейли Геральд» сообщает, что ею получены новые письма рабочих, требующие объявления бойкота американских товаров ввиде протеста против казни Сакко и Ванцетти.

Жертвы столкновений на улицах Парижа.

ПАРИЖ, 24 августа. По словам префекта полиции во время вчерашних демонстраций контужено 119 полицейских, тяжело ранено два. Полиция арестовала 219 демонстрантов

ОТВЕТСТВЕННОСТЬ ЛЕЖИТ НА ПОЛИЦИИ.

ПАРИЖ, 25 августа. Вайян Кутюрье пишет в «Юманите», что вся ответственность за столкновения 23 августа лежит на полиции, что кровь пролилась только потому, что полиция вступилась за американский легион.

Освистали американцев.

ПАРИЖ 25 августа. Вчера вечером на центральных бульварах Парижа группа собравшихся освистала американских туристов, проезжавших в трех открытых автобусах. Полиция вмешалась. Произошло столкновение между нею и собравшимися. В других частях города также был ряд столкновений между полицией и небольшими группами демонстрантов. Полиция крайне жестоко обращалась как с демонстрантами, так и со случайными прохожими. При столкновениях было много раненых. Арестовано 12 человек.

Палач убивший Сакко и Ванцетти.

Палач Хондри—тюремный сторож в Чарльстоуне, добровольно изъявивший желание выполнить казнь.

ГИБЕЛЬ МОРСКОГО ПАРОХОДА.

Спасся только один человек.

СТОКГОЛЬМ, 25 августа. Как сообщалось о вышедшем 12 августа из Стокгольма в Ленинград шведском пароходе «Триггва» до сих пор не было вестей. На пароходе находилась команда в составе 11 человек и 2 пассажира; сотрудник советской торговой делегации в Стокгольме Линсгрен и его жена.

Сегодня на финляндском пароходе в Стокгольм привезен единственный из спасшихся на «Триггвэ». Спасшийся — истопник парохода. Пароход потерпел аварию 14 августа при чем погибло 6 человек из команды. Остальная часть команды в составе 5 человек и 2 пассажиров парохода спаслись сначала в лодке. Но в результате необычайных лишений которые им пришлось перенести, они все, кроме спасшегося истопника лишились рассудка. Некоторые из них в припадке безумия кинулись в море. Остальные умерли в лодке.

Землетрясение в Японии.

ТОКИО, 25 августа. Получено сообщение о сильном землетрясении на острове Формоза, в окрестностях города Тан-Най. Разрушено свыше 100 домов. Число жертв еще не установлено.

В ПРОТИВОВЕС АМЕРИКАНСКИМ ФАШИСТАМ

В ДЕНЬ ИХ ПРАЗДНЕСТВА—ДЕНЬ ТРАУРА О САККО И ВАНЦЕТТИ.

ПАРИЖ, 25 августа. Из Нью-Иорка получена телеграмма о том, что правление американского легиона (организация бывших участников войны, фашистского характера) предполагает полностью выполнить программу празднеств, предстоящих в Париже 19 сентября по случаю прибытия туда американских легионеров. 5.000 легионеров находится уже во Франции. 15.000 должны высадиться на французский берег в ближайшие дни. В телеграмме выражается надежда, что легионерам не грозит никакой опасности.

Сообщают, что комитет защиты Сакко и Ванцетти предполагает организовать 19 сентября траурный день в память казненных. Комитет отправил в Бостон телеграмму с просьбой доставить тела Сакко и Ванцетти в Париж к 19 сентября для желающих проститься с ними, прежде чем они будут направлены в Италию.

ПУСТЬ УЛИЦА АМЕРИКАНСКОГО ПОСОЛЬСТВА ИМЕНУЕТСЯ САККО И ВАНЦЕТТИ.

ВЕНА, 25 августа. В редакцию газеты «Роте Фане» явился рабочий социал-демократ и предложил переименовать улицу, на которой находится американское посольство в улицу Сакко и Ванцетти.

ЧЕМУ УЧИТ РАСПРАВА над Сакко и Ванцетти.

Американские капиталисты учинили жесточайшую расправу над двумя рабочими—Сакко и Ванцетти. Выполняя волю капиталистов, суд, несмотря на доказанную их невинность, приговорил их к смертной казни; и американские власти, продержав Сакко и Ванцетти под угрозой смертной казни семь лет, сожгли их электричеством.

На защиту Сакко и Ванцетти выступили трудящиеся всего мира, под руководством коммунистических партий. Не было ни одной страны, откуда бы ни неслись протесты, возмущение и требования освободить Сакко и Ванцетти. Сотни тысяч людей вышли на улицу, устраивали демонстрации, забастовки, чтобы спасти невинно осужденных.

Теперь капиталисты всего мира торжествуют и празднуют победу над трупами Сакко и Ванцетти. Американские власти дали пример капиталистам других стран, как надо расправляться с рабочими, и те, несомненно, последуют этому примеру.

Но и трудящиеся всего мира сделают свои выводы из этой расправы

В Европе и в Америке есть еще много трудящихся, которые верят, что при власти капиталистов может быть справедливость и справедливый суд. Они еще верят, что законы в капиталистических государствах, республиках ограждают жизнь, свободу и благополучие всех, в том числе и трудящихся.

Убийство Сакко и Ванцетти раскроет теперь всем глаза на истинное положение дел при буржуазной, так называемой, «демократии».

Теперь все увидят, что для сохранения своих богатств, своей власти капиталисты не считаются ни с какими «божескими и человеческими» законами.

Теперь трудящиеся в буржуазных странах поймут, что они могут рассчитывать не на «конституции», «законы», суды, а только на самих себя. Только борьба с капиталистами; только революция может освободить трудящихся от произвола, насилий и казней.

Выступая на защиту Сакко и Ванцетти, трудящиеся оказались недостаточно сильны, недостаточно объединены, чтобы заставить капиталистов выпустить жертвы из своих окровавленных лап.

И теперь трудящиеся будут знать, что им делать: гнать от себя меньшевиков и объединяться, под руководством коммунистов для беспощадной, упорной, революционной борьбы с капиталистами.

Мощная волна протестов во всем мире.

Полиция избивала и расстреливала демонстрантов.

В Женеве по получении вести о казни Сакко и Ванцетти 23 августа возобновились демонстрации протеста против казни Сакко и Ванцетти перед зданием американского консульства. **Все демонстрации разогнаны полицией, поливавшей демонстрантов водою из пожарных рукавов. Имеется много раненых. 10 раненых арестовано.**

В некоторых районах города, в том числе в районе, где помещается дворец Лиги Наций, выставлены полицейские оцепления.

Женевский муниципальный совет в экстренном заседании постановил привести в боевую готовность полк пехоты. **Общая сумма убытков от разрушений во время демонстрации 22 августа в Женеве достигает 100.000 швейцарских франков.**

● **В Амстердаме** состоялась массова демонстрация протеста против казни Сакко и Ванцетти. По окончании демонстрации **произошло несколько столкновений между демонстрантами и полицией, пустившей в ход сабли и резиновые дубинки. В результате имеется много раненых.** Аналогичные столкновения между полицией и демонстрантами происходили в Гааге и Роттердаме.

● **В Брюсселе** (Бельгия). после митинга в память Сакко и Ванцетти, участники митинга организовали демонстрацию **Жандармы избивали демонстрантов сабельными ударами.** Когда демонстранты собрались вновь жандармы **стреляли в них.** Во время столкновения **разбиты витрины в ряде магазинов. Произведено много арестов.**

● **В Гамбурге** демонстрация протеста **закончилась столкновением между демонстрантами и полицией. Один полицейский убит. Много рабочих ранено.** Гамбургский полицей-президент запретил всякие демонстрации, организуемые компартией впредь до особого распоряжения.

● **В Люстгартене** траурная демонстрация памяти Сакко и Ванцетти **по своей внушительности превзошла все демонстрации за последние месяцы.** Шествие растянулось настолько широко, что прохождение демонстраций мимо одного пункта продолжалось почти 2 часа. Подобные же демонстрации при громадном числе участников состоялись в Гамбурге и во Франкфурте на Оере. В обоих городах демонстрации **закончились столкновениями с полицией, ранениями и арестами.**

● После того, как из экстренного выпуска коммунистической газеты «Роте Фане» стало известно о казни Сакко и Ванцетти, **в большинстве районов Берлина состоялись стихийные демонстрации протеста. На одной из площадей между демонстрантами и полицией произошли столкновения**

● 23 августа во всех крупнейших провинциальных городах Франции продолжались демонстрации протеста против казни Сакко и Ванцетти **В Лилле и Руане** демонстрацией подверглись нападению со стороны жандармерии; в результате есть раненые и арестованные

● **В Швеции** в последние дни развилась широкая кампания протеста против казни Сакко и Ванцетти. В день, предшествовавший казни Сакко и Ванцетти, кампания завершилась рядом местных забастовок протеста. В Стокгольме и провинции вечером состоялись массовые митинги. В одном Стокгольме митинг собрал 50.000 участников. Перед зданием американского посольства произошло столкновение с полицией.

Профсоюзы, готовьтесь к Октябрьским торжествам.

ОБРАЩЕНИЕ ВЦСПС.

МОСКВА, 25 августа. В связи с предстоящим празднованием десятой годовщины Октябрьской революции ВЦСПС в письме ко всем профессиональным организациям **указывает на необходимость немедленно приступить к проверке подготовительной работы к Октябрьским торжествам** к популяризации среди широких рабочих масс предстоящего празднества.

Все празднование должно **носить исключительно массовый характер и проходить под знаком разъяснения рабочим массам смысла Октябрьского переворота**, как фактора мировой социалистической революции, выяснения роли ВКП(б) и профсоюзов в укреплении диктатуры пролетариата и в строительстве СССР, освещения наших достижений за десятилетний период и задач стоящих перед рабочим классом в связи с военной опасностью, роли пролетариата, как гегемона в революции, роли союза рабочего класса с крестьянством, единства задач рабочего класса всего мира и неизбежность классовых боев с капитализмом для освобождения трудящихся от капиталистического рабства.

Ленинградская организация полностью одобрила решения пленума ЦК и ЦКК ВКП(б).

ЛЕНИНГРАД, 25 августа. Бюро ленинградского губкома ВКП подвело итоги обсуждения со стороны ленинградской организации решений пленума ЦК и ЦКК. Ленинградская партийная организация полностью одобрила все решения пленума. Бюро выражает глубокое возмущение по поводу выступления группы «пятнадцати».

Городская конференция Осоавиахима.

Сегодня, в 6 час. веч., в помещении Дома Партии, созывается 1-я городская конференция Осоавиахима.

Повестка дня:

1) Очередные задачи Осоавиахима, после «Недели обороны»

2) Выборы городского совета.

Явка всех выделенных делегатов от ячеек должна быть аккуратной.

Губ. Совет Осоавиахима.

Высадка английских войск в Нанкине.

ШАНХАЙ, 25 августа. 21 августа в Нанкине высадилось 100 английских солдат морской пехоты. В официальном сообщении английских властей указывается, что моряки высадились с целью охраны помещений британских торговых компаний в Нанкине.

ЧЖАН-ЦЗО-ЛИН ПЕРЕМАНИВАЕТ ЕН-СИ-ШАНА НА СВОЮ СТОРОНУ.

ПЕКИН, 24 августа. Чжан-Цзо-Лин обратился к Ен-Си-Шану (генерал провинции Шанси, на-дних осадивший гор. Калган, наход. вблизи Пекина) с просьбой прислать в Пекин делегата для обсуждения вопроса о сотрудничестве. Как сообщают, Чжан-Зуй-Чан и Сун-Чуан-Фан обратились к Ен-Си-Шану с общим письмом в котором **за совместное выступление против Фын-Юй-Сяна предлагают в случае успеха любую из 3 провинций: Хенань, Шен-Си или Ган-Су.**

Новоиспеченный белогвардейский главнокомандующий.

ПЕКИН. По японскому сообщению, недавний визит атамана Семенова в Пекин имел целью добиться от пекинских властей поддержки организуемого Семеновым восстания против советского правительства. Семенов заявил, что заключил с английскими властями в Пекине соглашение о выплате ему (Семенову) Гонконг - Шанхайским банком 100 миллионов иен, которые были внесены Семеновым после эвакуации его из Владивостока. Первоначально банк отказывался выплатить эти деньги Семенову, как частному лицу. Теперь Семенов вступил в исполнение обязанностей «главнокомандующего русскими белыми силами на Дальнем Востоке». Семенову удалось убедить банк выплатить ему деньги, как главнокомандующему

ФОШ откровенничает.

На-днях крупнейший руководитель французской армии, генерал Фош, игравший, между прочим, весьма видную роль в империалистической войне 1914 г., разразился заявлением по «советскому вопросу».

Мы бы не стали говорить об этом заявлении, если бы оно не представляло колоссальный интерес в смысле разоблачения планов правящих в Европе держав по отношению к Советскому Союзу.

В данном случае, у Фоша с языка сорвалось то, что действительно втихомолку подготовляется заправилами буржуазной Европы, а в частности английским правительством.

Заявление Фоша имеет еще и то значение, что оно целиком подтверждает наши предположения о путях и способах, посредством которых империалисты готовят выступление против Советского Союза:

Вот что заявил Фош: «РУССКИЙ НАРОД СОЕДИНИЛ ДУХ РЕВОЛЮЦИИ С ТАТАРСКОЙ ЖЕСТОКОСТЬЮ. ТИРАНИЯ СОВЕТОВ С ЕЕ РАЗРУШИТЕЛЬНЫМИ ЩЕЛЯМИ МОЖЕТ ПОСТАВИТЬ ЗАПАД ПЕРЕД НЕОБХОДИМОСТЬЮ СОЗДАТЬ ЕДИНЫЙ ФРОНТ».

Из этой цитаты явствует, что Фош и те, чье мнение он выражает, нападение на СССР мыслят только путем сколачивания единого антисоветского фронта всех держав. Только недавно, после сессии совета Лиги Наций, ЧЕМБЕРЛЕН из шкуры лез вон, чтобы доказать незаинтересованность Англии в создании антисоветского фронта. Чемберлену мало кто тогда верил, особенно у нас, в Советском Союзе. Теперь из заявления Фоша мы видим, что это неверие имело под собою реальную почву. Если идея антисоветского фронта до сих пор не осуществлена, то это благодаря целому клубку противоречий, существующему между империалистами.

В заявлении Фоша имеется еще одно любопытное место: «Необходимо,—говорит Фош, — СИСТЕМАТИЧЕСКИ ЛИШАТЬ ПОДДЕРЖКИ ПРЕДСТАВИТЕЛЕЙ ТОРГОВЫХ КРУГОВ, КОТОРЫЕ УПОРНО ИЩУТ СНОШЕНИЙ С СССР. ГЕРМАНИЯ ДОЛЖНА ОТКАЗАТЬСЯ ОТ СБЛИЖЕНИЯ С СОВЕТАМИ И ОКОНЧАТЕЛЬНО ПРИСОЕДИНИТЬСЯ К ДЕЛУ ПРОГРЕССА И ПОРЯДКА».

В первой части этой цитаты Фош выболтал то, каким путем державы намерены добиться экономической блокады СССР. Надо сказать, что к этому способу Англия, например, уже начала прибегать. Недавно английскими банками была разорена одна крупная австрийская фирма за то, что она вела широкую торговлю с СССР. Во второй части цитаты Фош ясно дает понять, что политика сближения с Германией, которую сейчас ведут Англия и Франция особенно первая, имеет основную цель втянуть Германию в антисоветские интриги и натравить ее на СССР.

УСТАМИ ФОША ТЕПЕРЬ ОТКРОВЕННО СКАЗАНО ТО, О ЧЕМ МЫ ВСЕ ВРЕМЯ ТВЕРДИЛИ И ТВЕРДИМ.

К высылке советских граждан из Англии.

ВТОРИЧНОЕ ЗАЯВЛЕНИЕ РОП.

ЛОНДОН, 24 августа. РОП опубликовал вторичное заявление, в котором указывает, что Хонявко и Зелькин в продолжении всего **своего пребывания в Англии занимались исключительно порученным им делом и не принимали никакого участия в политических делах.**

В заявлении далее указывается, что высылка двух директоров общества затрудних остающимся в Англии сотрудникам общества выполнение их обязанностей и ни в какой мере не будет способствовать укреплению деловых связей между Англией и СССР.

Трусливые палачи.

И блудливые, и трусливые—только такие могли так гнусно убить Сакко и Ванцетти.

Надо быть настолько блудливым, трусливым, как губернатор Фуллер, чтобы поступать так, как пишет в предсмертном письме Ванцетти:

«Губернатор Фуллер такой же убийца, как и судья Тейер, прокурор Катцман и все прочие, участвовавшие в вынесении смертного приговора. Губернатор был у меня, братски пожал мне руку и вообще своим поведением старался уверить меня в его доброте и беспристрастии. На деле же для него, повидимому, уже тогда был решен вопрос о нашей казни. Это —обычный путь борьбы плутократов против свободы, против масс.

Мы умираем за наш революционный идеал. Да здравствует же этот идеал!

Мы не виновны».

Письмо это Ванцетти передал одному из руководителей комитета спасения Сакко и Ванцетти,—Пеликани, —когда узнал об окончательном приговоре.

— «Мы не виновны», — кончает свое письмо Ванцетти.

Знали об этом американские судьи?

Никакого сомнения,—знали.

Иначе,—как же понять, что министерство юстиции Северо-Американских Соединенных Штатов заявляет:

— Мы можем разрешить властям штата Массачузетс (где судили и казнили Сакко и Ванцетти) ознакомиться с секретным архивом по делу обвиняемых. Защитникам обвиняемых мы этого не разрешим.

Защита не должна видеть доказательств невиновности Сакко и Ванцетти, защита не должна видеть доказательств того, что и губернатор Фуллер, и судья Тейер—выполняли приказ сверху.

Американский посол в Берлине отказался выслушать свидетелей, направленных к нему германской секцией МОПР (германским отделом международной организации помощи борцам революции). Эти свидетели в Риме видели и разговаривали с человеком, свершившим то убийство, за которое судили Сакко и Ванцетти.

Американский посол отказался принять этих свидетелей:

— «Мне некогда, я слишком занят делами».

Итак,—в Америке, в штате Массачузетс судят якобы за убийство артельщика Сакко и Ванцетти. В Берлине, к представителю американского правительства приходят люди и говорят:

— Правосудие в вашей стране ошибается. Судят не тех. Мы знаем настоящего убийцу.

Представитель американского правительства и американской буржуазии отвечает:

— Я глух на это ухо.

Фуллеру и Тейеру было приказано осудить и казнить Сакко и Ванцетти,—они это выполнили.

Кому же нужна была смерть двух революционеров, в защиту которых пронесся голос возмущения рабочих всего мира?

Американской плутократии, как называет их Ванцетти,—американским капиталистам. Им нужна была эта смерть, чтобы показать рабочему классу:

— Ваш голос для нас—ничто.

И показать капиталистам Европы:

— Вот так надо расправляться с врагами.

С классовыми врагами. Потому что Сакко и Ванцетти не враги какого нибудь одного капиталиста. Как рабочие-революционеры,—они враги всем угнетениям капиталистов, они враги всему классу капиталистов. Они враги,—потому что они представители рабочего класса.

Плюнуть в лицо, растоптать ногами представителей революционного рабочего мира,—вот что было нужно американской буржуазии.

Она это сделала. Сделала подлостно,—потому что ясно показала даже самым отсталым рабочим, чего стоит буржуазное правосудие. Показала, на что могут рассчитывать эти рабочие, если сила в руках капиталистов. Показала, что только объединившись и вырвав власть из рук капиталистов,—могут добиться своих прав трудящиеся.

В том же Риме, где скрывается подлинный убийца, когда-то римские капиталисты откармливали рыбу мясом своих рабов. А потом с удовольствием кушали этих рыб.

Капиталисты нынешние стараются доказать рабочим, что рабства теперь нет, что «труд свободен». На примере Сакко и Ванцетти капиталисты показывают,—а рабочие учатся,—уничтожено ли рабство?

И учатся бороться за свободу. Бороться та же бешено, так же страстно, как осенно и страстно отстаивают капиталисты свое право питаться потом и кровью своих рабочих.

В предсмертном письме, отданном Пеликани, Сакко пишет:

— «Дорогие друзья и товарищи. В «доме смертников» Чарльстонской тюрьмы мы только что узнали, что губернатор Фуллер окончательно решил казнить нас. Собственно говоря, я нисколько не удивлен его решением ибо я давно знаю, что класс капиталистов упрям и жесток, что он не знает никакой жалости по отношению к сынам революции.

Мы гордимся нашей смертью, мы погибаем так же, как погибали и до нас мученики революционных идей. Горячий привет всем».

Герои - мученики казнены.

Рабочий класс не забудет их смерти.

СЪЕЗДЫ РАБОТНИЦ И КРЕСТЬЯНОК.

Директива президиума ЦИК СССР.

Как известно, по постановлению президиума ЦИК СССР на 10 октября созывается в Москве всесоюзный съезд работниц и крестьянок—членов сельских и городских советов и волостных (районных) исполнительн. комитетов. Придавая исключительное значение всесоюзному и местным съездам работниц и крестьянок, президиум ЦИК СССР считает необходимым, чтобы центральные исполнительные комитеты союзных республик и краевые, областные, губернские и окружные исполнительные комитеты уделили максимум внимания проведению этих съездов, для чего предлагается: организовать соответствующие комиссии по проведению местных съездов и собраний составить планы проведения съездов и собраний, учтя необходимость своевременного прибытия представителей на всесоюзный съезд; разработать повестки дня и нормы представительства на местные сезды.

При проведении местных съездов необходимо конкретизировать задачи, стоящие перед работницами и крестьянками, наметить практические пути дальнейшей работы и тщательно учесть предложения работниц и крестьянок внесенные на съездах. При выборах представителей на всесоюзный съезд необходимо обеспечить представительство в большинстве за работницами в промышленных районах и батрачками и крестьянками в сельско-хозяйственных районах, являющихся членами в городских и сельских советах, а также обеспечить представительство национальных меньшинств.

ГОТОВЬТЕСЬ К СЪЕЗДУ РАБОТНИЦ И КРЕСТЬЯНОК.

На 10 октября ЦИК'ом СССР созывается Всесоюзный съезд работниц и крестьянок. Съезд соберет 800 делегаток со всех концов СССР, работниц и крестьянок всех национальностей, работающих в советах.

Съезд созывается накануне 10-летия Октября, и, понятно, что одним из важнейших вопросов съезда стоит —«положение работницы и крестьянки СССР к 10 годовщине».

Сотни делегаток Всесоюзного съезда, десятки тысяч, которые пройдут через волостные, районные, губернские съезды—это уже невиданная в мире демонстрация достижений того как не только пришли к власти «угнетенные из угнетенных», но и как они за 10 лет научились управлять.

К 10 годовщине Октября по СССР (по неполным сведениям) 82592 крестьянок—членов советов и 16552 работниц в горсоветах. К управлению страной за последние годы пришла и работница и крестьянка Востока (10.268 восточниц в советах только по 8 республикам Советского Востока) За десять лет выросли крестьянки и работницы на работе в советах заняли во многих советах места председателей.

На съезды приедут представительницы от миллионов работающих над разрешением задач социалистического строительства. Вот почему вопросы важнейших очередных задач советов и роли работницы и крестьянки в их разрешении займут также одно из основных мест в работах Всесоюзного и местных съездов.

Как привлечь женщину—члена совета к непосредственной практической работе последнего, организовать работниц и крестьянок в работе по снижению цен, вовлечь работницу в производственные совещания, при активном участии работниц и крестьянок, еще более улучшить дело народного просвещения и здравоохранения и пр. и пр.,—все это вопросы, подлежащие обсуждению съездов.

Делегатки съездов приедут с богатейшим опытом работы трудящихся масс во всех областях социалистического строительства. Этот опыт должен быть тщательно учтен, а очередные задачи, стоящие перед трудящимися, должны быть конкретно намечены в каждой губернии, каждом округе, районе, на волостных съездах.

Съезды работниц и крестьянок собираются в обстановке нависшей над СССР угрозы войны. Работницы и крестьянки вместе со всеми трудящимися должны быть на-чеку, должны быть готовы к защите своей страны Советов. Каждая труженица СССР должна знать свое место в подготовке страны к обороне.

Несомненно, что вопрос о международном положении, об угрозе войны, практических мерах в подготовке трудящихся к обороне на всех съездах работниц и крестьянок займет первое место. При такой исключительной важности съездов работниц и крестьянок сроки для их подготовки крайне невелики. Необходимо сейчас же, не медля, приступать к работе.

С. Любимова.

ВЫПУСК НОВОГО ЗАЙМА.

Постановление президиума ЦИК СССР.

МОСКВА, 25 августа. Президиум ЦИК СССР утвердил принятый Союзным Совнаркомом проект закона о выпуске государственного внутреннего займа индустриализации народного хозяйства СССР на сумму в 200 миллионов рублей, в облигациях достоинством в 25 рублей, с подразделением на 160.000 серий по 50 номеров в каждой серии. Часть облигаций займа выпускается с подразделением каждой облигации на 5 равных частей, стоимостью в 5 рублей каждая Выпускная цена облигации назначается в 24 рубля. Заем выпускается сроком на 10 лет с 1 октября 1927 года по 1 октября 1937 года. По облигациям займа начисляются проценты в размере 6 процентов годовых В течение 10-летнего срока займа производится 38 тиражей выигрышей Шансы на выигрыш, вследствие большого количества выигрышей высокие. Общее количество облигаций в обращении к 1 тиражу составит 8 миллионов. Общее количество выигрышей в каждом из первых 24 тиражей составляет 22300. Таким образом, в первом тираже один выигрыш приходится в среднем на 343,3 облигации. Так как облигация, на которую падет выигрыш, в дальнейшем тиражах не участвует, а количество выигрышей остается неизменеными в течение 6 лет, то шансы на выигрыш с каждым тиражем будут увеличиваться. По займу индустриализации шанс на выигрыш в 3 раза больше, чем по 10-процентному займу 1927 года. Первый тираж выигрышей будет производиться в Москве с 28 декабря сего года: один выигрыш в 25.000 р., 5 по 10.000 р. 10 по 5000 руб., 84 по 1000 руб., 3150—по 250 р., и 20050 выигрышей по 100 руб.

Перед призывом 1905 года.

Призыв 1905 года и задачи обороны СССР.

Очередной призыв в ряды РККА проходит в обстановке, когда с каждым днем становится все более реальной угроза военного нападения со стороны капиталистического мира на Советский Союз.

Опасность войны всколыхнула многомиллионные массы Союза, которые все шире втягиваются в дело строительства обороны. Кампанию по призыву необходимо использовать для дальнейшего укрепления и развития достигнутых успехов.

Вся советская общественность примет самое широкое участие в организации и проведении призыва. Партийные организации и советские органы на местах должны не только оказать всемерную помощь военведу, но и придать призыву характер кампании, тесно связанной с задачами обороны СССР вообще.

Комсомол в эти дни призыва посылает в ряды армии новые пополнения молодежи, которой предстоит своим примером сплотить вокруг себя беспартийный молодняк, в особенности крестьянский. Политическая сознательность, дисциплинированность, энтузиазм в учебе усвоение основ военного дела,—вот чего ждет Красная армия от комсомольцев. Нет сомнения, что в период проведения призыва организации комсомола сумеют провести широкую разъяснительную кампанию, распространяя ее и на беспартийную молодежь. Комсомолец должен быть образцовым воином Красной армии!

Особые задачи в связи с призывом падают на осоавиахимовские организации. В дни призыва, когда внимание широких рабочих и крестьянских масс приковано к Красной армии, необходимо вовлечь новые круги их в ряды Осоавиахима, всесторонне осветить перед ними задачи общества, усилить работу по обороне во всех направлениях, наконец, активно содействовать успеху призыва. В дни призыва осоавиахимовские организации должны проявить максимальную активность, должны демонстрировать свои практические достижения.

Призывная кампания не может носить узкого характера, замыкаясь в установленные обязательные рамки Широкие собрания трудящихся совместно с призывниками, организация массовых проводов и встреч призывной молодежи, устройство массовых митингов с привлечением трудящихся окрестностей,—все эти формы необходимо использовать для популяризации и укрепления дела обороны Союза.

Трудящееся население нашей страны посылает своих сынов в ряды рабоче-крестьянской Красной армии для защиты фабрик, полей, границ нашего социалистического отечества, для обороны завоеваний Октябрьской революции. Красная армия является для молодняка школой военной, политической и общекультурной выучки. По окончании учебы назад—к станкам и в деревню—вернутся обогащенные знаниями и опытом сознательные строители социализма и закаленные бойцы, готовые в любой момент с винтовкой в руках защищать пределы Союза Наш призыв—дни бодрого сплочения молодняка, широких масс вокруг знамен Союза, знамен РККА, под знаком военного, политического, и культурного развития молодежи в рядах РККА, под лозунгом безоговорочной обороны первой и единственной в мире страны социализма.

Ясное понимание международной обстановки железная, непоколебимая уверенность в победе социализма, твердая решимость отстаивать до конца дело мировой революции—вот с каким настроением идет в ряды РККА молодежь 1905 года. Эту «готовность отстоять грудью центр международной революции от нападения империализма» укрепил в сознании трудящихся своими решениями последний пленум ЦК и ЦКК партии.

Вместе с миллионными массами Союза призывники 1905 года выполнят свой долг перед советской страной, перед трудящимися всех стран.

Уншлихт.

ШКОЛА БОЕВОЙ УЧЕБЫ.

Призывник должен знать, **зачем** его призывают в армию, **что** от него потребует военная служба и **какие** в нашей армии порядки и правила?

Опыт прошлых призывов показал, что некоторые местные работники, проводя беседы с допризывниками, почему-то иногда стараются приукрасить быт и обстановку в Красной армии.

В прошлом году мы от одного молодого красноармейца получили такое письмо:

«Когда нас провожали, то докладчик уверял, что в армии не жизнь, а «разлюли-малина». Армия, мол, теперь—школа и дом отдыха. Казарма, что дворец—кровати с пружинными матрацами и пуховыми подушками.

А приехали и оказалось, что нас сразу взяли в «работу». Одна военная учеба продолжается 6—7 часов в день. А тут еще и дневальства, уход за лошадью, оружием, походы, маневры, гарнизонная служба. Нагрузка достаточная. Кормят, правда, сытно, кровать без пружин. Мы не печалимся—так надо, на то и военная служба. Но к чему же докладчик расписывал?»—

Военная учеба боевая школа.

Наша армия, действительно — школа. Но она школа **боевой учебы**. Армия должна подготовить выносливого, ловкого, аккуратного, хорошо и политически грамотного воина-гражданина.

Срок службы в армии—небольшой, а обучиться надо многому. Ведь вражеская и наша военная техника быстро развиваются. С развитием техники изменяются и усложняются приемы войны.

Поэтому военная учеба занимает больше всего места, поэтому красноармейский день расписан.

На первом месте—дисциплина.

Старь палочная, скулодробительная дисциплина и муштра исчезли вместе с царской армией. Вместе с ней исчез и держиморда—фельдфебель, и казарма—тюрьма.

Командир—в Красной армии—старший товарищ, друг, учитель. Но значит ли это, что наша армия не требует от бойца дисциплины? Значит ли это, что можно спустя рукава смотреть на приказы и замечания? Конечно, нет. Без дисциплины никакая армия не может быть боеспособной, но **наша** дисциплина основана на сознательности, а не на забитости бойца. Наша дисциплина не мешает товарищеской спайке командира с красноармейцами.

Командир—товарищ, но он все-таки **командир. Он** поведет часть в бой, **он** отвечает за боевую подготовку. Поэтому его распоряжения, его приказы должны беспрекословно исполняться.

Ю. Рей.

Нестеровская конференция призывников.

15 августа при Нестеровском с./с., Свердловского района, состоялась конференция призывников 1905 года Несмотря на то, что был рабочий день почти все призывники явились на конференцию. После доклада совпартшкольца Носова о международном положении, представитель райкома познакомил призывников с порядком новой жеребьевки.

В жеребьевочную комиссию выбраны два призывника из числа присутствующих на конференции.

Н. И. Кочин.

Заочной жеребьевкой призывники довольны.

14 августа в Кубино-Озерской вол. проведены конференции граждан, подлежащих призыву в Красную армию осенью тек. года.

Волость была разбита на 4 района для проведения конференции были выделены товарищи, ознакомленные с положениями о призыве, заочной жеребьевке и льготах по семейному и имущественному положению.

Из бесед с призываемыми установлено что заочная жеребьевка их вполне не удовлетворяет, так как освобождает от излишней явки на призывной пункт для непосредственного участия в жеребьевке.

На конференциях избраны уполномоченные от призываемых, которые примут участие в работах призывной комиссии по заочной жеребьевке

Управление дивтерокруга.

Явимся на призыв своевременно.

(Явенгская волость, Кадников. у.).

21 августа в местном клубе (село Явенга) собралась вол. конференция призывников 1905 г. Были поставлены доклады: о международном и внутреннем положении, о призыве и заочной жеребьевке.

Призывники внимательно выслушали доклады, и конференцией единогласно приняты резолюции по первым двум докладам, в которых отметили свою готовность к защите Советского Союза, а также о полной и своевременной явке на призывной пункт.

Призывники приветствуя новое положение о заочной жеребьевке, выбрали 3 представителей для взятия жеребьевых билетов.

Селькор Л. Головков.

Какой из кресткомов лучше работал?

(Шуйская волость).

СККОВ'ы Шуйской вол. имеют свои земельные участки. На пример, Новодеревенский СККОВ имеет 7 дес. пашни, Шиленгский—12 д., карповская ячейка Октябрьского СККОВ имеет 13½ дес., Сухонский СККОВ ½ дес. пашни.

Наиболее примерными по обработке участков являются Шиленгский и Новодеревенский СККОВ. Шиленгский СККОВ на своем участке ввел четырехпольный севооборот Имеет свою сортировку, борону «Рональ» и др. Участок обрабатывается членами СККОВ довольно дружно. Кроме того СККОВ содержит мирского быка, за которым поставлен хороший уход. Бык производителя содержится также и в Новодеревенском СККОВ.

Наблюдаются в этих СККОВ случаи трудовой помощи. Вообще во всех вышеуказанных ККОВ'ах имеются зачатки коллективного труда.

А. К.

К МЕЖДУНАРОДНОМУ ЮНОШЕСКОМУ ДНЮ.

Ко всем комсомольцам, ко всей рабочей и крестьянской молодежи.

ТОВАРИЩИ!

4 сентября Международный юношеский день. Тринадцать лет, начиная с 1915 года трудящиеся молодежь под революционными знаменами ДЕМОНСТРИРУЕТ СВОЮ МЕЖДУНАРОДНУЮ СОЛИДАРНОСТЬ, беззаветную преданность делу рабочего класса и готовность к борьбе за победу мировой социалистической революции.

Международный юношеский день всегда был и будет революционным боевым праздником трудящейся молодежи. Боевого, классового содержания МЮД'а не удалось выхолостить оппортунистам, социал-предателям всех стран и всех мастей.

И в этом году в тринадцатый Международный юношеский день, 4-го сентября мировое юношеское пролетарское движение докажет верность своему старому боевому знамени.

XIII МЮД совпадает с 20-летием Штутгардтского конгресса, положившего под руководством КАРЛА ЛИБКНЕХТА, начало интернациональному объединению революционного юношеского движения. Неразрывными нитями связано современное коммунистическое юношеское движение с Штутгардтским конгрессом 1907 года. Коммунистический Интернационал молодежи воспринял славные революционные традиции Штутгардта. Через годы мировой кровавой войны, через измены и предательства социал-демократов пронесено знамя, под которым жил боролся и погиб Карл Либкнехт.

Комсомольцы! Рабочая и крестьянская молодежь! В Международный юношеский день вспомните о том трудном, но героическом пути, которым прошло мировое движение рабочей молодежи. Вспомните о революционных традициях Штутгардта. Пусть десятки и сотни лучших жизней, ценой которых единственная до конца революционная организация КИМ воодушевляют вас к борьбе с еще большей энергией, с еще большим энтузиазмом за дело мировой пролетарской революции.

Единственная страна, где молодежь свободно будет справлять свой праздник—есть страна пролетарской диктатуры—Советский Союз. В капиталистических странах этот день плетью и свинцом встретит буржуазия пролетарскую молодежь, борющуюся за мировую революцию.

НЕПРЕМЕННОЙ ОБЯЗАННОСТЬЮ МОЛОДЕЖИ СОВЕТСКОГО СОЮЗА ЯВЛЯЕТСЯ НЕОСЛАБНАЯ ПОСТОЯННАЯ ПОМОЩЬ И ПОДДЕРЖКА СВОИХ ЗАРУБЕЖНЫХ БРАТЬЕВ, БОРЮЩИХСЯ В ТЯГЧАЙШИХ УСЛОВИЯХ БУРЖУАЗНОГО ВЛАДЫЧЕСТВА.

Комсомолец, молодой рабочий! молодой крестьянин! Проверьте: все ли вы сделали для поддержки своих зарубежных братьев?

Вспомните о героической трудящейся молодежи Китая, под жерлами империалистических пушек, в условиях жестокого гонения и кровавых расправ со стороны изменников и предателей—реакционных генералов, мужественно продолжающей революционную освободительную борьбу. Пусть Международный юношеский день будет днем усиления помощи боевому китайскому комсомолу, днем усиления помощи всему международному юношескому движению!

XIII Международный юношеский день будет проходить в напряженной международной обстановке, как никогда, реальная угроза новой мировой войны против СССР. Капиталисты всех стран, под руководством английских твердолобых неусыпно готовятся к ней. Несмотря на мирную политику советской власти, война может обрушиться на Советский Союз.

Рабочая молодежь буржуазных стран в Международный юношеский день напишет на своих знаменах «БОРЬБА С ПОДГОТОВЛЯЮЩЕЙСЯ ИМПЕРИАЛИСТИЧЕСКОЙ ВОЙНОЙ ПРОТИВ СССР. Все силы на защиту единственного в мире пролетарского государства—СССР».

Подготовиться к отражению военного нападения — первая и главнейшая задача и молодежи советской страны.

Пусть МЮД будет днем еще большего усиления участия молодежи Советского Союза в укреплении его народного хозяйства.

ДЛЯ СОВЕТСКОГО СОЮЗА СУЩЕСТВУЕТ ЛИШЬ ОДИН ПУТЬ К ПОБЕДЕ: всемерное укрепление хозяйственной и военной мощи страны; **УКРЕПЛЕНИЕ СВЯЗИ С МИРОВЫМ ПРОЛЕТАРИАТОМ.**

Комсомольцы! Рабочая и крестьянская молодежь! В Международный юношеский день выходите с лозунгами удесятерения работы по укреплению обороны Советского Союза.

Только тот истинный сын своего класса и своего социалистического отечества, кто не жалеет своих сил на укрепление обороны СССР.

Товарищи! Международный юношеский день — праздник всей трудящейся молодежи.

Каждый комсомолец, каждый молодой рабочий и крестьянин должен в этот день демонстрировать свою международную солидарность с зарубежными братьями, свою верность мировой борьбе пролетариата.

Центральный Комитет ВЛКСМ призывает всех комсомольцев, всю рабочую и крестьянскую молодежь: Выходите на улицы! Становитесь под знамена Ленинского комсомола! Демонстрируйте свою международную солидарность, свою готовность к борьбе за СССР. За новые достижения социалистического строительства в нашей стране.

ЦЕНТРАЛЬН. КОМ. ВЛКСМ.

СНИЖЕНЫ-ЛИ ЦЕНЫ СЕЛЬСКИМИ КООПЕРАТИВАМИ?

Товаров достаточно и цены не высоки.

Еще только что начал работать Кохтошский объединенный кооператив, как он уже имеет достижения.

Прежде в четырех кооперативах, которые сейчас объединились, на одних лишь счетоводов шло ежемесячно 170 руб., теперь же только 125 р. экономии в месяц 45 р., да на оплате труда правлению экономии 20 р. в месяц. В общем на содержании аппарата экономии в год 780 руб.

Если в мелких к-вах чувствуется недостаток в муке, мануфактуре, то эти товары Кохтошский к-в имеет в достаточном количестве.

Ранее в каждом к-ве существовали различные цены на товары, сейчас же они урегулированы, для чего пришлось во всех к-х произвести то или иное снижение цен: сахар до 72 к., пшено до 18 к., махорка до 6 к., спички до 14 к. и т. д.

Кохтошанин.

Все ли ладно в Захаровском кооперативе?

1. ТОРГОВЫЕ РАСХОДЫ СОКРАЩАЮТСЯ.

Захаровское общество потребителей, Шуйской вол., снижает цены на товары не только за счет сокращения прибылей, но и за счет сокращения торговых расходов. Так, на 1 июля зависимые расходы по сравнению с расходами 1925/26 хоз. года в обществе снижены на 45,3 проц. в 4 квартале текущего года их предположено иметь менее, чем в прошлом году, на 31,2 проц.

Таким образом директива правительства о 15 проц. снижении расходов Захаровским обществом потребителей выполнена более чем на 200 проц.

Кооработник.

2. А ЦЕНЫ ВЗДУВАЮТСЯ.

С первых же дней своей работы, с первых чисел августа, приказчик Захаровского о-ва потребителей (Шуйской вол.) Батин начал торговать по расценке, лично установленной Из расчетов ли пополнить кассу кооператива, или из какого другого расчета, но этот самый «новоиспеченный» приказчик не моргнув глазом поднял цены: на ситец с 37 к. метр (по расценке)—до 50 к. за метр, на баранки с 38 к. за клгр. до 45 к., курит. бумагу стал продавать почти вдвое дороже.

Что же смотрит председатель правления тов. Шихирев?

Он смотрит, как его приказчик вздувает цены, и не только ему не возражает в этом, а даже иногда и помогает по торговле, довольствуясь выручкой выше расценки.

С.

ПО ЯЧЕЙКАМ.

Усилили руководство производственной жизнью.

Партколлектив при ТЧ13 в последнее время значительно укрепил свою работу и усилил руководство политической и хозяйственной жизнью предприятия.

Коллективом проведена большая работа по разъяснению рабочим сущности режима экономии и рационализации производства.

Но все же в этой работе следует добиваться большего, потому что до сих пор значение этих задач поняли не все рабочие.

Коллективу вместе с профорганизацией следует сознакомить рабочих с решениями последнего объединенного пленума ЦК и ЦКК по этому вопросу.

Нужно усилить также борьбу с прогулами, так как число их возрастает. В марте было прогулано 32 человеко-дня, а в июне—113.

Эти две задачи коллектив должен выполнить в ближайшее время.

Ячейковый.

Тезисы к перевыборам делегатских собраний работниц.

(Для городских агитаторов).

(ОКОНЧАНИЕ *).

14. Наш рост идет в сторону всемерного усиления и укрепления социалистических элементов во всем народном хозяйстве. Удельный вес обобществленного социалистического сектора промышленности значительно выше частно-капиталистического. По данным пятилетки Госплана, валовая продукция госпромышленности в 1926—27 г. составляет 6.374 миллиона рублей, а частная—1.228 миллиона рублей.

Мы видим неуклонное отступление частного капитала перед государственным и кооперативным. В 1923—24 г. в рознице частный капитал стоял на первом месте,—на его долю приходилось 58,6 проц. всего товарооборота розничной торговли. На кооперацию приходилось 30,1 проц. и на государственные торговые предприятия—11,3 проц. В 1926—1927 г. в розничной торговле на первом месте стоит кооперация, на долю которой приходится 47,5 проц. всего розничного оборота. Частная же снизилась с 56,6 проц. до 35,5 проц., государственная поднялась до 17 проц. Еще более резкую картину мы видим в оптовой торговле, где частный капитал занимал место в 1923—24 г. в размере 21,8 проц., в 1926—27 г. всего лишь 9 проц. Кооперация же, наоборот, с 26,1 проц. в 1923—24 г. выросла до 42 проц. в 1926—27 г.

Проведение в жизнь реорганизации сельского хозяйства на новой более высокой социальной и технической основе через кооперацию способствует вовлечению деревни в русло социалистического строительства

15. На ряду с ростом производства растет и рабочий класс. Мы имеем уже 106 проц. рабочего класса, занятого в производстве, по сравнению с довоенным количеством.

Рост рабочего класса идет в первую очередь за счет мужской силы, но одновременно идет также значительное увеличение числа работниц, занятых в производстве. В цензовой промышленности работницы составляют 28,9 проц. В связи с угрозой войны необходимо обратить особенное внимание на продвижение женского труда в производстве, на переквалификацию работницы, чтобы работница могла в любую минуту заменить мужскую рабочую силу и обеспечить промышленности бесперебойную работу.

Наши хозяйственные достижения обеспечивают возможность улучшения материального и культурного положения рабочих и работниц. В 1926—27 г. уровень зарплаты в связи с измененным повышением его на 10 проц. превысил довоенную норму. За истекшие 9 месяцев, по сравнению с тем же периодом прошлого года, мы достигли повышения реальной зарплаты в среднем на 11,5 проц. при одновременном росте производительности труда.

Кроме того, необходимо еще иметь в виду, что в настоящее время промышленность производит отчисления на социальные и культурные нужды трудящихся, что составляет 32 проц. всего фонда зарплаты.

Повышение реального уровня зарплаты идет также за счет снижения розничных цен на промтовары. Для бытового раскрепощения труда женщины созданы специальные учреждения. Число этих учреждений еще недостаточно. Всего по СССР по неполным подсчетам имеется 639 фабрично-заводских яслей, 585 консультаций для детей, 381 консультация для беременных и 103 дома матери и ребенка. Задачей делегаткого собрания является привлечь самодеятельность работниц к этой работе.

16. На основе хозяйственного подъема значительно выросла активность рабочих масс. Определенный сдвиг в этом отношении имеется и среди работниц и крестьянок. Первым показателем роста активности работниц является отношение к выборам и к работе советов. Нынешние выборы в совет дали рост процента женщин в советах.

Еще недостаточно участие трудящихся женщин в советах, но все же определенные достижения есть. Так, например, если в 1920 г. в горсоветах по РСФСР женщин было 5,7 проц. то в 1927 г.—21,4 проц. На последнем, IV Всесоюзном Съезде Советов женщины, по словам тов. Калинина, выделялись яркостью своих выступлений, что служит лучшим доказательством роста политического и общественного значения женщин в Союзе. Делегатское собрание работниц, как чрезвычайно сильный массовый инструмент партии, должно будить активность в широчайших массах трудящихся женщин, привлекая их к участию в выборах и работе советов.

17. К десятилетию Октября наша страна подходит, имея несомненный рост социалистического хозяйства, окрепшую экономическую и политическую мощь пролетариата.

Но осложнившаяся международная обстановка выдвигает перед нами ряд крупнейших затруднений, например, в смысле получения заграничных кредитов, затруднения в области международной торговли, затруднения, вытекающие отсюда и для нашего экспортно-импортного плана, затруднения, дающие себя знать при построении нашей производственной программы.

Пролетариат должен предпринять целый ряд мер, которые обеспечивали бы независимость СССР и готовность страны дать отпор попыткам империалистов осуществить экономическую блокаду или вооруженное нападение на СССР. Подготовка к обороне требует от нас перераспределения бюджетных средств, увеличения ассигновок на нашу армию и флот, требует от нас образования резерва (запасов) как натуральных, так и валютных.

В этой новой сложной обстановке еще крепче и шире должны опереться партия и советская власть на поддержку широких масс трудящихся. Поэтому еще большее значение приобретает делегатское собрание, как определенная общественная единица, как приводной ремень партии.

18. Бюрократические извращения в нашем госаппарате и его дороговизна становятся особенно нетерпимыми в нынешних условиях, когда перед страной стоят задачи укрепления обороноспособности, осуществления сложнейших экономических, технических и культурных задач социалистического строительства и все более широкого привлечения масс к участию в этом строительстве.

Поэтому перед партией и широкими трудящимися массами стоят задачи в области дальнейшего улучшения работы совапparата и борьбы с бюрократизмом.

Вся работа по улучшению аппарата должна проходить на основе привлечения широких масс рабочих и крестьян, через оживление советов.

К предстоящему году необходимо добиться выполнения директивы ЦК и ЦКК об экономии 300—400 миллионов рублей путем сокращения административно - управленческих расходов не менее чем на 20 проц.

Делегатское собрание, как боевая общественная единица, должно будет принять активное участие в осуществлении этих задач, вовлекая в эту работу все новые и новые слои трудящихся женщин.

19. Рационализация производства является важнейшим условием переустройства всего хозяйства, радикального улучшения положения рабочего класса. Но рационализация может быть успешной только при условии активного участия в этом деле широких рабочих масс. Работница еще мало вовлечена в дело рационализации производства, еще слабо ее участие в производственных совещаниях. Делегатка, как наиболее передовая, должна пробудить в работнице ее хозяйственную инициативу, следить за тем, чтобы предложения работниц о более экономной и разумной организации производства действительно проводились в жизнь. На делегатских собраниях будет лежать ответственнейшая задача, с одной стороны, предвидеть и предотвратить возможность искажения в практическом проведении политики рационализации, с другой стороны,—преодолевая групповые интересы отдельных слоев рабочих и работниц, поднимать их до понимания задач всего класса.

20. Кампания снижения цен увенчалась успехом исключительно благодаря активному участию в ней широких рабочих масс. Сейчас необходимо направить все усилия к тому, чтобы прочно закрепить достижения этой кампании и упорно продолжать дальнейшую борьбу за снижение цен особенно путем улучшения и рационализации торгово-кооперативного аппарата. Задачей делегатки является привлечь к этим работам широчайшие массы работниц, показав им пример активного участия в разрешении очередных задач хозяйственного строительства. В то же время необходимо шире развернуть работу по снижению себестоимости промышленного производства и за повышение качества продукции.

21. 10-летний период непрерывной борьбы трудящихся за социализм выковал из масс работниц и крестьянок кадры, которые приобщились к общим задачам социалистического строительства, которые участвуют в разрешении сложных хозяйственных задач.

Сейчас, в этот труднейший исторический момент, когда империалисты готовят на нас наступление, когда перед нами стоят труднейшие хозяйственные задачи, в этот период необходимо поднять роль и значение делегатского собрания, как общественной единицы.

Подтянуть трудящихся женщин к партии, привлечь их к разрешению сложных задач социалистического строительства — таково назначение делегатского собрания. Делегатское собрание должно стать одним из тех приводных ремней, при помощи которых связывается наша партия с широчайшими массами трудящихся и при их помощи строит социализм.

АПО ЦК ВКП(б).

Отдел ЦК ВКП(б) по работе среди работниц и крестьянок.

*) См. «Кр. Север» № 193.

К ПЕРЕДЕЛКЕ ГОСАППАРАТА.

(ИТОГИ ПЛЕНУМА ЦК И ЦКК ВКП(б).

Августовский объединенный пленум ЦК и ЦКК отметил ряд успехов в области народного хозяйства за истекший хозяйственный год. Подчеркнуть это приходится как в связи с тем, что наши успехи опровергает оппозиция, так еще и потому, что они «обеспечивают возможность дальнейшего улучшения материального и культурного положения рабочего класса и крестьянства, укрепления рабоче-крестьянского союза и развития всего народного хозяйства по пути к социализму».

В дальнейшем, все мероприятия, которые могут увеличить средства, отпускаемые государством на усиление производства и на удовлетворение культурных запросов страны должны быть проведены в жизнь с максимальной тщательностью.

Пленум отметил, что опыт работ по улучшению госаппарата показывает возможность добиться значительной экономии расходов по его отдельным звеньям.

Удалось добиться сокращения штатов; дало значительную экономию сокращение и упрощение отчетности и т. д.

Наркомат РКИ, доклад которого стоял на том же пленуме, получил задание от пленума—усилить работу по созданию хорошо работающей и дешевой государственной машины.

Все это указывает на то, что удачно начатая работа по сокращению административных расходов не только не должна ослабевать, но, наоборот, должна привлекать к себе неослабное внимание рабоче - крестьянских масс.

С чрезвычайной тщательностью должна быть произведена проверка работы каждого звена нашего госаппарата. Работа должна быть проверена с точки зрения необходимости, целесообразности, полезности ее. —Не производится ли ненужная работа? В газетах по поводу недочетов нашей отчетности приводился ряд безобразных, нелепых случаев из практики государственного и хозяйственного аппарата. О чем они говорят? Прежде всего о том, что в системе нашего госаппарата сумели найти место люди, которые никак не могут усвоить существа советской власти и, не понимая его, придумывают для себя и для аппарата ненужную, а зачастую и вредную работу.

Необходимо проверить и то, как производится работа? Говоря иначе, какова система работы? Большой недостаток аппарата, если с трудом приходится добираться до нужного работника. Это зачастую показывает, что в аппарате имеются ненужные части. Примерно бывает так: вопросы должен разрешить Иванов, но, чтобы добраться до Иванова, нужно попасть к Петрову, от Петрова к Сидорову и т. д. И трудно понять, зачемже тебя гоняли через всех этих Петровых и Сидоровых, которые и занимались только тем, что пересылали один к другому. Вероятнее всего, что здесь неслаженность самой системы.

Достаточно призадуматься над ней—и отпадет и ненужная часть аппарата и связанные с нею расходы.

Большим помощником и прикрывателем безобразий и дороговизны нашего государственного и хозяйственного аппарата является наша безучастность, наша пассивность.

Призывая к удешевлению нашего аппарата, Пленум еще лишний раз подчеркивает, что дело советского строительства есть дело всех трудящихся. В целях упрощения и облегчения борьбы за лучший и дешевый госаппарат и организован рабкрин. Тогда, когда вопрос улучшения аппарата, голос рабоче-крестьянских масс наталкивается на сопротивления аппартных бюрократов, путь трудящегося—в Рабкрин.

ТРОНИН.

ТЧ13 обвиняет ТМВ.

В ТМВ портят работу, не справляются с заданиями.

Кто мешает ТЧ13 выполнять задание.

В результате капители со шпинделем бандажного станка, который ремонтировался в ТМВ (заметки в «Кр. Сев.» №№ 160 и 189), в ТЧ13 не сумели справиться с заданием и за июль не сдали но одного паровоза из среднего ремонта.

Кроме того, паровоз № 667 вышел значительно позднее положенного срока, причина—недостаток обточенных скатов. Это означает, что годовая программа выпуска паровозов из среднего ремонта срывается.

Теперь необходимо участку напрячь до крайности все свои силы, чтобы поподнять этот пробел, допущенный по вине главных мастерских и где при расточке отверстия шпанделя—съело резец и получилась коничность на 0.5 м.м.

В ТМВ частенько задерживаются заказы, так, рессиверная труба, которую ТЧ13 заказал еще в июле только что получена.

Задерживается целая серия заказов на части для двигателя «Крослей»,

О качестве ремонта и говорить не приходится. **Отремонтированный ТМВ токарный станок № 8—ТЧ13 вновь переремонтируется и в дело еще не пущен, хотя получен уже месяц тому назад, а патроны к нему так и затерялись в дебрях токарного цеха ТМВ и возвращены не были—не посылались, дескать.**

Подумать только, участок переделывает капитальный ремонт станка, отремонтированного ТМВ!

Такое отношение к заказам соседа, откуда ежедневно посылается слесарь «толкач» продвинуть дело, напомнить о сроке ремонта. Что же приходится думать о заказах отдаленных участков, например, Архангельска или Тихвина? Выполняются ли они к срок?.

Интересно, поторопится ли ТМВ с выпуском из обточки 14 тендерных осей 4 паровозных скатов, отправленных из ТЧ13, или попрежнему задержит их в ремонте.

Буфер.

Трудный ремонт осиливаем.

Работа паровозов ТЧ13 на угольном отоплении очень плохо отозвалась на состоянии паровозов. Паровозы получили такие повреждения в топках, с которыми участку бороться очень трудно.

У многих паровозов прогорели кромки шва, шуровки и трещины и перемычках между заклепками шуровочного кольца.

Чтобы устранить это повреждение приходится вырубать все поврежденное места на заднем листе топки и ставить очень внушительную медную заплату. размером (Д.—1 метр).

Однако несмотря на скудность средств, участок с этим трудным ремонтом справляется, так ремонтируются паровозы №№ 5, 520 и 667 серии Щ.

Б.

ДОРОГОЙ МУСОР.

МЕСТО ЛИ ЭТОМУ МУСОРУ НА СВАЛКЕ?

В вагонном цехе ТМВ не берегут нужный материал. Часто ценные вещи выносится вместе с мусором на свалку. Недавно, на платформе вместе с мусором вывезли 6 лист. хорошего азбеста. 11 июля рабочие видели как по Ленинградской линии, за семафором, с платформы свалили вместе с мусором совсем новые гайки, болты, стальные пружины и друг. металлические части.

Выбрасывают и различные обрезки и доски, которые вполне можно сжечь в котловой, а некоторые бруски и пустить в дело. Так, 11 июля вместе с металлическими частями свалили около 2 вагонов дров, среди них попался большой дубовый брус.

Всевидящий.

Готовим метких стрелков.

МЕДСАНТРУДЦЫ РАЗВЕРТЫВАЮТ РАБОТУ.

Клубом имени Сенюшкина союза медсантруд приобретена для стрелковой секции военного кружка малокалиберная винтовка системы «Вольтер». С приобретением винтовки работа кружка будет развернута шире. Кружок получил возможность участвовать в заочных соревнованиях по стрельбе.

КРУЖОК ОРГАНИЗОВАН, А РАБОТЫ НЕ ВИДНО.

При вологодском губотделе союза местного транспорта в «Неделю обороны» был организован военно-стрелковый кружок, в который записалось 8 чел. 20 июля для кружка была получена одна винтовка. От ГСПС имелось разрешение израсходовать на учебную стрельбу 500 шт. патронов. Выработан план военных занятий кружка и выделены специальные руководители, но до сих пор работы кружка не видно. Руководители не проявляют инициативы.

Платонов.

Рабфаковке.

На склоне пасмурного дня,
Под звучный клекот журавлиный

Ты помнишь,
В сердце у меня
Расплавила седые льдины.
И засмеялся темный бор
Неясным шелестом и гулом,
Когда из синих глаз-озер
Ты в сумрак
Радость расплеснула.
Ручьи намокнувших долин
О счастье
И шум нам кричали
И угли золотых рябин
В тумане осени качались.
Но отшумел недель поток
Над опустевшим
Хмурым бором,
Где-ж твой пурпуровый платок
И глаз бездонные озера?
В немую, ласковую тишь
Мне ночи думу нашептали:
Вот ты, притихнувши, сидишь
Над книжкой
В лекционном зале.
С резного потолка струит
Огонь
Хрусталевая птица,
Ржаные волосы твои
Лежат снопами на страницах.
А здесь вкруг сонного села
Лишь ветра свист да мрак бе-лесый.
Ты в шумный город унесла
И свежесть дня
И запах леса.

Н. РОМАШЕВ.

КОРНИ СТАРОГО БЫТА.

„АЗАРТНЫЙ" КОМАНДИР.

Среди команды парохода «Кубина» в нынешнюю навигацию сильно процвитало пьянство и азартная игра в карты. В первых числах августа, в один из вечеров, дело чуть не дошло до драки. Главным застрельщиком в пьянках является командир парохода Д. В. Жарков, а по азартной игре в карты побил рекорд предсудкома тов. Н. Д. Малинин.

При формировании команды в будущем навигационном году судоходному отделу сухонских ф-к необходимо обратить внимание на более лучший подбор членов команды, чтобы случаи пьянства и азартной игры не имели места в жизни пароходной команды.

Кубинец.

Веселая жизнь.

В Медведевском бараке, Свердловско-Сухонского района живут сезонные рабочие. Каждый раз, когда бывает получка, в бараке начинается шум, галдеж и игра в карты, нередко затягивающаяся до самого утра.

Заведующий бараком смотрит на это сквозь пальцы. Некоторые рабочие, лишенные возможности уснуть от такого веселого «житья», тоже иногда «не выдерживают» и втягиваются в игру. Пора бы в Медведевском бараке навести порядки.

Наглядник Чудак.

КТО ЗАБЫЛ ДОМКРАТ?

На ст. Вологда 1-я, около стрелочной будки, у виадука лежит забытый рабочими тяги паровозный домкрат. Когда-то им поднимали сошедший с рельс паровоз, да так и оставили Мы не так уже богаты, чтобы бросаться дорогими инструментами.

Петрович.

ЗАЧЕМ ПУСТОВАТЬ БУДКЕ?

Рабочие 519-го километра будут иметь баню. Для устройства этой бани переносится нежилая будка, находящаяся на 588 километре.

Р.

ЧТО НЕ ПОЛУЧКА,—ТО ПЬЯНСТВО.

На Свердловском целлюлозном заводе, в каждую получку расцветает хулиганство и поножовщина, заканчивающаяся иногда убийствами.

Так, 22 августа, вечером было избито несколько рабочих, одному нанесена ножевая рана. Местная милиция не обращает достаточного внимания на дебоширство, в результате подобные выходки сходят хулиганам с рук.

На подобные явления необходимо обратить серьезное внимание с пьянством и хулиганством повести решительную борьбу.

В. И. Ч.

Жертвы пьянки.

— В понедельник на Соколе выливали жалование. На получку все перепились. В пьяной драке зарезан рабочий механического отдела Урулин

— На Свердлове также в день получки рабочий Гуляев в пьяном виде нанес удар ножом в спину тов. Михайлову. Тов. Михайлов отвезен в больницу; положение его тяжелое.

Руководителей городских рабкоровских кружков и членов редколлегий стенгазет просим зайти в редакцию, в отдел «Рабселькоров», в часы занятий, днем с 9 до 3, или вечером с 6 до 7 час.

ПОЧЕМУ

ТЫ МЕДЛИШЬ с подпиской на газету „Красный СЕВЕР"

ПОМНИ, только своевременная подписка, гарантирует своевременную доставку.

„ПОБЕДИТЕЛЬ".

— Лесная сторона! Глушь зеленая, прими, приюти и согрей на своей груди чужого, пришлого человека!

Так воскликнул гражданин Тупицын, вступая, с подножки почтового поезда, на раскаленную солнцем, песчаную платформу ст. Бакланка (Семенщевской вол. Волог. у.).

Сосны, окружающие станцию со всех сторон, услышав это горячее приветствие приезжего человека, любопытно потянулись ветвями из-за желтых станционных жилищ и тихо заперешептывались зеленой хвоей.

— Откуда этот фрукт?

— С какой целью приехал сюда?

Не только сосны проявили подобное любопытство, старик станционный стрелочник тоже обратил внимание на приезжего и обратился к нему с вопросом.

— По каким делам пожаловать изволили?

Приезжий в свою очередь задал вопрос:

— Много кругом этого богатства?

— Какого богатства? Удивился старик.

— Лесу.

— А, лесу, действительно, у нас много. Такая глушь, что не лай бог, не пройти, не проехать. Вот этим краем—дороги совсем нет.

— Эх, старина, мы тут наделаем дорожек, только дай срок. Всех этих великанов уложим. Приезжий показал рукой на огромные сосны.

— Кругом, куда ни кинешь всюду голо будет. Хватит вам, как медведям в лесу жить, свету божьего не видя. Расчищу я вам лесок.

— ...Поди обещает только, не поверил этим словам приезжего старый стрелочник.

Но скоро Тупицын доказал, что слова у него не расходятся с делом, что на ветер он слов не бросает. Не прошло и недели, как в лесу около Бакланки застучали топоры лесорубов, и кряхтя, хватаясь за воздух ветвями, повалились огромные сосны.

Торжествуя ходил между рядами сваленных сосен «победитель» Тупицин.

— Торопитесь, торопитесь, братишки, покрикивал он лесорубам—открестным крестьянам.

— Для своей пользы стараетесь, медвежью берлогу рушите. Выкорчуйте пни, богатые поля разделаете.

Крестьяне работали старательно. Они, поощряемые заработком, который Тупицин платит аккуратно, рубили и **рубят лес местного значения и продают его Тупицину.** А Тупицин грузит вагоны и отправляет по направлению Москвы.

— На пользу говорит, развитию сельского хозяйства работаю. Вместо леса, зацветут зеленые поля, заколосится золотая рожь, склоняясь к земле полным колосом, и, кто знает, может быть здесь мне—Тупицину воздвигнут памятник, как культурному деятелю, как человеку, уничтожившему лесную глушь.

...И вот против такого человека, работающего на благо семенщевских крестьян, мы осмеливаемся поднять руку. Дивясь своей отваге, мы заявляем: гоните этого заготовителя из лесов местного значения!

— Почему?

— Потому что он, уничтожая леса местного значения, вовлекая в это невыгодное дело крестьянскую массу, нарушает обязательное постановление губисполкома об охране леса.

...Кстати у охраны лесов в районе Бакланки не заложены ни уши ни хвостой? Нет? Тогда почему же они не слышат как стучат топоры лесорубов, как со стоном валятся сосны в лесу на участке «местного значения».

П. Смуров.

В борьбе с червобоем.

Срочная закупка ядов.

Губземуправлением возбуждено ходатайство о срочной закупке десяти тысяч клгр. ядов и 50 опылителей кои будут направлены на борьбу с червобоем в места' пораженные вредителем.

Уездные чрезвычайные уполномоченные.

В качестве уездных чрезвычайных уполномоченных по борьбе с вредителями губернской тройкой назначены следующие т.т.: по Вологодскому уезду и Свердловскому району—тов. **Оливанов**, по Кадниковскому т. **Борисов**, Тотемскому—т. **Громов**. Вельскому—т. **Малевинский** и Каргопольскому т. **Рыбин**. Для усиления же технического руководства на местах в эти уезды направлены следующие специалисты: в Вологодский и Свердловский район тов. **Суворов**, (ГЗУ), в Кадниковский уезд т. **Семенов** (ГЗУ). в Тотемский у. т.—**Соловьев** (Вологдосельсоюз). в Вельский—т. **Степин** (ГЗУ) и Каргопольский т. **Лыткин** (ГЗУ).

Кадниковский уезд ждет помощи.

На 20 августа Кадниковским уземуправлением зарегистрированы случаи червобоя в 14 волостях уезда (всех 21).

В некоторых волостях, например, Верхне-Кубинской, Сямженской и Троице-Енальской погибло от червя до 95 проц. всех озимых посевов.

В остальных волостях повреждение озимей колеблется от 10 до 60 проц.

Всего по 14 волостям погибло от червобоя **8.976 гектаров**, посевов из общей площади озимых по уезду—31.400 гект.

От семи волостей сведений о червобое пока не поступало, но есть опасения, что и они не избегнут этого бедствия.

Работа по борьбе с червем ведется но нехватает аппаратов и ядов.

На весь уезд имеется **только 30** аппаратов. **Ядов нет. Уезд ждет помощи из ГЗУ.**

С. Голубков.

СКОЛЬКО ДЕСЯТИН ПОВРЕЖДЕНО ЧЕРВОБОЕМ?

(Сводка по губернии).

Наиболее пораженным червобоем является **Тотемский уезд**, в котором вредителем решительно охвачены все волости, при чем вол. Устьпеченгская Пятовская, Толшемская, Вожбальская, Леденгская, Миньковская и Куракинская поражены на 60 проц. а остальные в меньшем размере.

По Вельскому уезду все волости поражены в среднем на 80 проц., за исключением вол: Бестужевской, Молодорской, Никольской и Верхопуйской. Ориентировочно выявленная площадь, где уничтожен вредитель, по Вельскому уезду выражается в **2521 дес.**

По Кадниковскому уезду поражено из общего числа 21 вол.—14 вол., при чем процент повреждения колеблется от 10 до 95 проц. Всего повреждено в уезде 8977 дес., что составляет 28,5 проц. озимого клина по уезду.

По Вологодскому уезду поражены волости: Шуйская, Семенцевская, и Шепяковская. Процент повреждения и площади в этих волостях пока не установлены.

По **Каргопольскому** уезду поражены волости: Кленовская и Ухотская на общей площади в 80 десятин.

По имеющимся сведениям в Кадниковском, Вельском, Каргопольском и Вологодском уездах проведена должная организационная работа по созданию уездных и волостных троек и по организации химотрядов, которые ведут свою работу в пределах наличных материальных средств.

ЧЕРВЬ ОТРАВЛЕН.

По сообщениям участкового агронома шуйского агроучастка 165 килограммами ядов опылено там 55 десятин озимых.

Результаты получились блестящие. На опыленных посевах дальнейшее повреждение червем прекратилось.

А. Б.

Сельские пожары.

СГОРЕЛО ПОЛДЕРЕВНИ.

В ночь с 17 на 18 августа вспыхнул пожар в дер. Есютино, Новленской вол. Пожаром уничтожено из всех 18 домов—9 жилых построек и несколько холостых. Строения застрахованы были лишь по обязательному страхованию. Начавшийся пожар можно было ликвидировать, да беда оказалась в том, что в селении не только не было пожарной машины, а даже не было ни одного багра. Когда же приехали с пожарными машинами из соседних селений, огнем были охвачены 4 дома. Из всех прибывших пожарных дружин лучше всех работали новленская и плющевская.

Благодаря новленской пожарной дружине, у которой имелись два брезента, спасены от огня четыре дома.

На место выехал страхагент для составления акта и выдачи пострадавшим страховой премии.

Начинающий.

УРОЖАЙ.

ХОРОШИЙ УРОЖАЙ СПОСОБСТВУЕТ УВЕЛИЧЕНИЮ СКОТА.

Крестьяне Новленской вол., Вологодского у., нынче получили урожай трав против прошлого года лучше чуть-ли не в два раза, а в связи с этим поговаривают об увеличении стада крупного рогатого скота. Особенно этому способствует то, что молодняк до 3 лет согласно нового закона не засчитывается при обложении единым с.-х. налогом. Урожайность хлебов этому также способствует, т. к. рожь, которую кр-не уже начали жать с 1 августа, очень хорошая, не подвергшаяся ни стихийным бедствиям, ни червобою, и обещает умолот лучше прошлогоднего.

«Асаф».

Налог поступает до срока.

ВНОШУ СЕЛЬХОЗНАЛОГ ЗА ДВА СРОКА И ВЫЗЫВАЮ ВСЕХ СЕЛЬКОРОВ-«КРАСНОСЕВЕРЦЕВ»

Я, селькор-«красносеверец», вношу сельхозналог досрочно за 1 и 2 срок в сумме 15 руб. и вызываю всех селькоров «Красного Севера» к досрочной уплате сельхозналога. Пусть будет эта наша досрочная уплата укреплением нашего госбюджета а через это и укреплением хозяйственного строительства страны.

Селькоры должны быть в числе первых по уплате сельхозналога.

Селькор Головков.

СЛЕДУЙТЕ ПРИМЕРУ КР-НА КОСТЫЛЕВА.

Крестьянин дер. Матюшкино, Шуйской вол., Костылев, М. М. не дожидаясь вручения ему на руки окладного листа, досрочно внес в кассу Шуйского ВИК'а сельхозналог в сумме 10 руб. за два первые срока.

Селькор.

ОБОРОНА СССР.

К ТЕРСБОРАМ.

Не „как нибудь", а стать всесторонне подготовленным красноармейцем.

С 1 сентября начнутся территориальные сборы частей стрелковой дивизии, которые продлятся до 1-го октября.

Срок всего один месяц—небольшой. В этот срок каждый терармеец должен будет пройти военное обучение, и пройти это обучение не «как-нибудь», а пройти так, чтобы быть во всех областях военной подготовки не хуже красноармейца, отслуживающего в кадровых частях два года.

Почему это нужно—для каждого сознательного рабочего и крестьянина должно быть совершенно ясно, а особенно для самого терармейца. Возникает лишь вопрос, как и каким путем достичь наибольших результатов в подготовке бойца-терармейца за такой короткий срок.

Да, срок действительно, короткий, в течение года всего один месяц военной учебы, а за все четыре года, пока терармеец состоит на действительной военной службе в стрелковой части, выходит 4 месяца, а всего, с предварительным новобранческим периодом подготовки (3 месяца) получается, что терармеец обучается всего-на-всего 7 месяцев (в пехоте).

За эти 7 месяцев он должен научиться искусно маневрировать и вести бой, т. е. быть выносливым в переходах, уметь пользоваться местностью при передвижениях, особенно под огнем неприятеля, знать приемы и методы маскировки и самоокапывания, быстро соображать в боевой обстановке и хладнокровно решать возложенные на него боевые задачи; уметь отлично пользоваться своим оружием: винтовкой пулеметом, гранатометами, орудием и пр. На ряду с этим он должен быть и сознательным бойцом, следовательно, он должен изучить основные задачи, преследуемые нашей Красной рабоче-крестьянской армией, он должен пройти довольно значительный курс политических наук, он должен быть и общественником.

По опыту прошедших сборов мы можем с полной уверенностью сказать, что все это терармеец в течение даже столь короткого времени может постичь, ежегодно обучаясь в воинской части хотя бы и один месяц, но, конечно при некоторых условиях. **А эти условия** зависят, главным образом, от каждого терармейца.

Они следующие:

1) поскольку отведено минимальное время для прохождения военного обучения в воинской части, каждый терармеец должен этим временем дорожить, не должно быть никаких опозданий в явке на сбор. Во время обучения не допускать «прогулов»—отлучек из части;

2) находясь в части, надо относиться ко всем занятиям с максимальным вниманием стараться в свободное от учения время самому прочитать воинские уставы, в которых на все вопросы найдутся ответы. По вопросам, непонятным или требующим разъяснения—обращаться обязательно к командиру или старшему по службе товарищу;

3) терармеец должен быть обязательно примерным красноармейцем во всех отношениях.

Современный бой весьма сложен, он требует от бойца большой выучки и хорошего знания военного дела.

Каждый терармеец, идя в свою часть, должен помнить и задаться единственной целью—использовать исключительно целесообразно все время сбора до последней минуты с тем, чтобы изучить, как можно лучше военное дело.

Ф.

ЗАЩИТА БАТРАЧЕСТВА.

В прошлом году наблюдалась недостаточная защита интересов сельского батрачества и пастухов, особенно осенью, в период окончания работ и их массового расчета. ЦК союза сельско-хоз. рабочих обратился к губотделам с письмом, в котором указывается, что уже теперь нужно подготовиться к тому, чтобы организовать эту помощь батрачеству и защиту их законных интересов к моменту массовых расчетов.

Предлагается добиваться, чтобы волисполкомы и РИК'и выделили в волостные примирительные комиссии постоянных представителей (у нас в губернии есть вики, которые до сих пор не организовали примирительных комиссий), для защиты интересов батрачества в суде и оказания им необходимой юридической помощи чтобы союзные органы на местах (батрачкомы) посылали своих представителей в суд. Союз должен также обратить внимание на прохождение дел в народных судах.

За юридической помощью, за защитой своих интересов и с жалобами на медленность суда батраки и пастухи могут также обращаться к местным помощникам прокурора и к инспектору труда.

По имеющимся сведениям обращение батраков и пастухов в народные суды и примирительные комиссии самое ничтожное, а между тем случаи нарушения трудового договора (невыдача заработной платы, недоплата и проч.) совершаемые под разными предлогами (плохо работал, много съел и прочее) наблюдаются очень часто. Большинство батрачества совершенно незнакомо с советскими законами. Это обязывает и местные органы, и союз, и суды и прокуратуру к оказанию батракам всякого содействия и помощи в защите их интересов.

Н.

Трудовая копилка крепит советские финансы.

ЧЕТЫРЕ ГОДА СБЕРЕГАТЕЛЬНОГО ДЕЛА В ГУБЕРНИИ.

Первые сберкассы в нашей губ. были открыты в августе 1923 года. К периоду введения денежной реформы (март 1924 г). сеть сберкасс достигла 28 единиц, число вкладчиков —3621 чел. и сумма остатка вкладов до 46085 р.

Дальнейшая работа гоструддсберкасс характеризуется не только неуклонным развитием сберегательной сети, но и значительным увеличением как суммы вкладов, так и количества вкладчиков.

Так, на 1 октября 1925 г. сеть сберкасс возросла до 95 единиц, число вкладчиков до 4371 чел., сумма остатков вкладов до 130751 р. и средний размер вклада 31 р.

Приток вкладов особенно усилился за нынешний год, например, за май чистый прилив дал 62231 руб. и число вкладчиков увеличилось на 1098 чел.

Гоструддсберкассы организационно охватили с помощью разветвленной сети все районы губернии, с непосредственным приближением к толщам рабочего и крестьянского населения. Так—филиалы сберкасс были открыты при финорганах и при всех почтово-телеграфных отделениях, в большинстве почтово-телеграфных агентств, при станциях железных дорог, фабриках заводах и в сельских местностях.

На 1 октября 1926 г. достижения сберкасс выражаются следующими цифрами: число сберкасс по губ. равняется 128 единицам, число вкладчиков—7713 чел., сумма вкладов 330263 р. (без начисления процентов) Оборот вкладов 5832335 р. и средний размер вклада 42 р.

Распределение сумм остатков вкладов по уездам на то же число составляет по Вологодскому уезду с присоед. процентов 288278 р. 53 к., Вельскому —16014 р. 60 к., Кадниковскому—17543 р., Каргопольскому-12302 р. 88 к. и Тотемскому—11171 р. 11 к., а всего по губернии—346010 р. 12 к.

Гоструддсберкассы, в отличие от царских сберкасс, помимо прямого их назначения выполняют еще ряд посреднических функций, как прием уплаты сельхозналога и возвращение через кассы переплат по налогу, чем оказывает значительную помощь крестьянским вкладчикам в смысле экономии времени и средств. Затем участие в распространении займов, продажа и покупка облигаций, гарантирующая своевременное осведомление крестьян и рабочих о выигрышах выдача денег под залог облигаций, аккредитивные операции, вся эта работа сберкасс имеет большое хозяйственное значение как для населения, так и для государства. Кроме этого посреднические функции сберкассами выполняются в отношении приема взносов платы по указаниям вкладчиков—рабочих и служащих за воду, электричество и коммунальные услуги.

Применяющийся в данное время многими крупными учреждениями (около 10 учреждений) опыт выдачи зарплаты через сберкассы, должен приучить рабочих и служащих к экономному расходованию своих средств и более рациональному построению личного бюджета, отчего получится большая выгода и для всего народного хозяйства.

Из других функций не последнее место занимает оказываемая сберкассами помощь населению путем широкой бесплатной консультации по разным вопросам: земельному, труда, права и др.

Организованное для этой цели специальное консультационное бюро при главном управлении гоструддсберкасс имеет широкий круг клиентуры.

Ф. Полицинский.

В воскресенье отпуск воды будет прекращен.

Доводится до сведения городского населения, что в воскресенье 28-го августа с 9 часов утра до 8 часов вечера будет прекращен отпуск воды из городского водопровода как из будок, так и из домовых водопроводов.

Коммунальный трест.

Новые законы.

Постановлением ВЦИК и СНК от 23 мая установлено, что привлекаемые прокуратурой к выступлению в судах общественные обвинители должны получать вознаграждение на тех же основаниях, как и народные заседатели.

Верховный суд 6 июня разъяснил, что вступающие в состав крестьянского двора новые лица (по браку, например) получают все права члена двора (а следовательно, и участие на имущество общего пользования) с момента регистрации этого вступления сельсоветом в подворном списке.

Издан декрет ВЦИК и СНК от 11 июля об установлении через каждые 5 лет службы прибавок учителям начальных школ (Изв. ЦИК от 15/VII № 159).

Наркомзем и Наркомюст разъяснили (цирк. № 125/214/30 от 28 июня) что отобрание лесов местного значения за хищническое их использование согл. ст. 10 лесного кодекса должно производиться не в судебном, а в административном порядке.

В виду наблюдавшихся случаев уклонения учреждений, состоящих на госбюджете, от выплаты по исполнительным листам присужденной с них заработной платы, ст. 286 гр. пр. код. дополнена особым примечанием. Теперь на основании нового закона, если по исполнительному листу по присужденной судом заработной плате не последует в законный срок (срок не свыше 7 дней) платежа, суд может обратить взыскание на сметные кредиты обязанного платить учреждения.

От редакции. Идя навстречу запросам читателей, с сегодняшнего дня в нашей газете вводится отдел «Новые законы», в котором будут вкратце и в популярной форме излагаться все вновь выходящие законы и распоряжения советского правительства. Отдел «Новые законы» будет регулярно помещаться по вторникам, четвергам и субботам.

Реализация 12% займа началась.

25 августа в губфинотделе состоялось расширенное совещание по реализации 12% внутреннего займа. На совещании присутствовали 26 представителей государственных и хоз. органов и частных предприятий.

Вопрос о реализации 12% займа был широко обсужден и намечен план проведения кампании. В качестве контрагентов по реализации займа привлечены следующие кредитные учреждения и организации: Госбанк, Всекобанк, Общество Взаимного Кредита, Сельхозбанк, Коммунальный Банк, Центральная сберкасса и Округ связи.

Совещание отметило, что выпускаемы новый заем имеет громадное значение в области развития наших кредитных операций, а также в области усиления бюджетных средств страны, в покупке и реализации займа должны принять участие все государственые, хозяйственные, общественные организации и учреждения, а также частные лица.

Новый заем дает твердый, гарантированный доход и является наиболее удобной и целесообразной формой для помещения сбережений и капиталов.

Задача всех госорганов и общественных, кооперативных организаций принять активное содействие и участие в реализации займа необходимо обсудить вопрос о вложении в заем капиталов во всех организациях.

Продажа займа началась с 23 августа во всех кредитных учреждениях до 1-го октября выпускная цена займа 98 р. за 100 р.

Киенский.

Вести из уездов.

НАДО УСИЛИТЬ КУЛЬТ РАБОТУ

На балконе Кадниковского УИК'а поставлен громкоговоритель. Каждый вечер гуляющая в саду публика слушает московские концерты.

— У нас и развлечений то только одно радио,—говорят кадниковцы.

— Кино вот уже второй месяц не работает, поломали аппарат, а починить никак не могут. Спектакли устраиваются редко, да и сил то хороших нет. А клуб о своих членах перестал заботиться — ведет лишь одну «биллиардную работу».

Нет никакой массовой работы. А надо бы!

Када.

НЕГДЕ ЛОШАДЕЙ ПРИВЯЗАТЬ.

В г. Кадников приезжает много крестьянства на лошадях за товарами в кооператив и по делам, а лошадей им теперь негде даже привязать. Раньше были у лавок кооператива коновязи, к которым все приезжающие привязывали лошадей, но теперь эти коновязи убраны, так как местхоз УИК'а отказался содержать эти коновязи.

Приезжие крестьяне практикуют привязывание лошадей, по старой привычке к полисадам через тротуары, а тут опять плохо, ибо публике нельзя проходить по этим тротуарам.

Надо бы горсовету разрешить этот вопрос.

С. Т.

Наша почта.

Дяде Хролу. Вопрос о собаках разрешайте через административные органы.

Корзинкову, Галину, Прохожему, Цепалову, Пассажирову — Заметки не пойдут, так как в них приводятся мелкие факты.

Красноармейцу Н. С. К. Ваш почерк не могли разобрать.

имени тов. Войкова

Вельский потребсоюз ассигновал еще 900 руб. на оборону страны.

Крестьяне Лежской, Кубино-Озерской и Шепяковской волостей собрали 314 руб.

Маруся и Тоня Ногиновы вносят два золотых крестика и вызывают своих подруг: Тоню и Шуру Гусевых, Тоню Петрову, Валю Тупицину, Галю Живчикову и Веру Корегину.

Служащие Сухонского участка лесорайона «Вологдолес»: Ивин А. Н Трофимов А. И. и Солеников А. М вносят по 1 руб.

Нижне-Печенгское ОП вносит 3 р. 50 к. Внесшие делают вызов служащим контор Нижне-Сухонского и Тотемского района «Вологдолес», а также О. П. Харинской вол., Тотемского у. и друг.

Тупицын, П. Е., моторист катера «Тотьмич» вносит 3 руб. на самолет им. Войкова и вызывает Козловского В. И., Фуникова И. Н., Филатова А. А., Поздив Н. Ф., Иванова И. Д., Ярышева М. С. Ярышева В. С., Федорова Н. Д., Гущина С. А., Дунаева Е. И., Сысуева (нач. сев. управл. связи) и Кетова Д. Н.

Терпелковский драмкружок пожертвовал со спектакля 5 руб.

Васильевская кружевная артель им. Крупской внесла на постройку самолета «Кустарь» 10 руб. и вызывает кружевную артель Троице-Комельскую, Корбангскую и Шепяковскую.

Щербакова, член правления артели им. Крупской, вносит 1 уб. и вызывает всех членов правления кружевных артелей Вологодского района.

Кувшиновская ячейка ВЛКСМ вносит 15 р. 88 к. и вызывает ячейки ВЛКСМ—Григорьевскую, Чехолдинскую, Семенковскую — Пригородной волости.

Прядильщиков, А., внесший 1 р., вызывает: Чебыкина, Воронова, Смирнова, Груничева, Козыреву, Пантелееву. Ст. Чебсара: Вепринского, Рупасова, Степина, Михина, Костеву, Маркелова, Приемышева, Мулина, Мурашева и Доронину. Ст. Вожега: Попова, Леонтьевского, Дьяконицина Романова. Исады: Лерчера и Шуйск-Федорова.

Сосновицкое о. п. вносит 5 руб.

Нижеслободское о. п. вносит 30 р.

В.-Вологодская комиссия вносит 24 руб.

Курсанты техникума по м. х. Вологодсельсоюза вносят 5 руб. 50 к и вызывают: Рогова П. Д., Бартенева С. В., Шолохова С. Н., Витмана В. П., Казанского И. П., Кузнецова С А.. и лекторов курсов Артельсоюза.

Вельское промысловое т-во охотников внесло 10 руб. и вызывает Вологодское, Грязовецкое, Кадниковское, Каргопольское и Тотемское промысловые коп. т-ва охотников.

Библиография.

«Война и военное искусство в свете исторического материализма». Сборник статей. ГИЗ. 1927 г. Стр. 205. Цена 2 руб.

Издание такой книги, особенно в настоящее время, безусловно, существенно необходимо. Как заявляют ее составили: «Один из величайших факторов истории человечества (война) должен стать предметом пристального изучения со стороны марксистов» Эту цель и преследует данный сборник, и, надо сказать, ее достигает, конечно, в объеме элементарнейших понятий поставленного вопроса. Книга начинается двумя статьями, освещающими войну с точки зрения марксизма; одна из статей — доклад Д. Рязанова на всесоюзном съезде военно-научных обществ, — доклад весьма живой и популярный, изобилующий конкретными примерами Далее в сборнике помещены статьи военных специалистов о стратегии, тактике и технике— также очень живые, насыщенные фактами статьи И что еще более увеличивает ценность книги, — это выдержки из Маркса и Энгельса по вопросу о войне, а также избранные статьи В. И. Ленина. Книгу нужно рекомендовать широкому кругу партийных общественных работников.

С. ЛОБОВ. «Промышленность СССР» ГИЗ. 1927 г. стр. 108, Ц. 75 к.

Книга представляет из себя доклад тов. Лобова на XIII Всероссийском съезде Советов о состоянии промышленности РСФСР. Богатая фактическими данными, цифрами, диаграммами, дополненная новыми материалами, собранными уже после съезда, книга дает читателю полнейшее представление о нашей промышленности. Книга необходима в особенности партийным пропагандистам, хозяйственникам и другим советским работникам. Издана на хорошей бумаге, в красивой обложке.

«Кто наш враг». ГИЗ. 1927 г. Ц: 3 к

Это общедоступная брошюрка из серии «Оборона СССР», изданной государственным издательством. Простым и понятным языком книжка знакомит вкратце с основами нашего международного положения и с окружающими нас странами. Нужно отметить положительную сторону таких изданий — это краткость и ясность изложения, а также красивая внешность и недорогая цена книжки Рекомендовать ее нужно широким слоям трудящихся, в особенности деревне.

Спорт.

ФУТБОЛЬНЫЕ МАТЧИ.

Завтра в 2½ часа на поле КИМ состоится футбольная игра между второй сборной командой Вологды и первой командой ф-ки Печаткино. Кроме того, первая сборная команда гор. Вологды в составе 14 чел. завтра же выезжает в гор. Череповец для участия в футбольной игре со сборной гор. Череповца.

РОЗЫГРЫШ ОСЕННЕГО ПЕРВЕНСТВА.

С 1 сентября начнется розыгрыш осеннего первенства по спортиграм: футбол, баскетбол, волейбол. Кружкам необходимо представить списки участников в губсовет физкультуры не позднее 31 августа.

РАБОТА ПЕДАГОГИЧЕСКОЙ КОНФЕРЕНЦИИ.

На-днях начались занятия общегородской педагогической конференции, которой предстоит разрешить ряд методических и организационных вопросов в связи с новыми учебными программами и выдвигаемыми наукой и жизнью педологическими задачами.

На последнюю тему интересный доклад был сделан на конференции работников школ первой ступени научным сотрудником С. Н. Сигорским, предложившим идею создания при научно-методическом бюро губоно особой консультации по методическим и педологическим вопросам для школьных работников города и уездов.

Судя по работам этой конференции и установочным докладам, наступающий учебный год должен будет пройти под знаком организационного строительства трудовой школы и введения в педагогическую работу принципов научной организации труда.

Учитель.

Из писем читателей

● Домовладелец Ягненков по Б. Обуховской ул., д. № 23 притесняет своих жильцов в отношении зарплаты. В настоящее время Ягненков всеми мерами старается выселить из дома 70-тилетнюю старуху-пенсионерку Беляеву, несмотря даже на то, что этой Беляевой нарсуд разрешил пользоваться занимаемой ею жилплощадью,—пишет «Эхо».

● Парикмахеры гор. Вологды, хотя и имеют санитарные книжки, но очевидно санитарных правил не знают, т. к. часто, например, применяют в употребление «камень» для затягивания кровосочившейся ранки; что запрещено, затем не имеют достаточно сильного раствора кислот для дезинфекции бритв, помазков и т. д.—жалуется Петрович.

Новое кино.

В ближайшие дни заканчивается ремонт Дома Революции. В качестве основной работы в Доме Революции культотделом губпрофсовета намечена регулярная постановка киносеансов.

В целях приближения кино к широким массам, для членов клуба и профсоюзов вводится продажа льготных удешевленных абонементов. Цена абонемента на 10 сеансов от 80 коп. до 2-х руб. Стоимость разовых билетов 15—20—25 коп.

Открытие кино состоится в первых числах сентября. Картины пойдут первым экраном и будут сопровождаться симфоническим оркестром. Абонементы можно приобретать ежедневно в конторе Дома Революции.

Сегодня радиопередача

ВОЛОГОДСКОЙ ШИРОКОВЕЩАТЕЛЬНОЙ СТАНЦИИ.

6.35 — 7.05 рабочая радиогазета, 7.05—7.30 — лекция «Военная пропаганда и профсоюзы», 7.35—8 — доклад водного пути сообщения, 8—8.25 —хозяйственный обзор, 8.25—8.50 доклад «Обзор советского законодательства для деревни», 8.50—9.50— популярный концерт.

В понедельник—ячейковые партсобрания.

29 августа, ячейками ВКП(б) городской организации созываются открытые ячейк. партсобрания с участием комсомольцев. Повестка дня: Итоги пленума ЦК ВКП(б). Докладчики выделяются горрайкомом ВКП(б).

ГРК ВКП(б).

КИНО Д. Искусств Телефон 3-81.
Нач. в будни 7 и 9 ч воскр. 6 8 и 10 ч.
— 27 и 28 АВГУСТА — Выдающаяся американская комедия „КУРС ЛЕЧЕНИЯ". Ком в 7 частях.
АНОНС. «Неоплаченное письмо».

ЛЕТНИЙ ЦИРК. Тел 1-78.
Предпоследняя гастроль Джона Гастона
СУББОТА 27 августа.
и другие №№—БОРЬБА.
Черная МАСКА № 2 против АЛИ-БУРХАНА.
Решительн. борьба СВЯТОГОР против Черной МАСКИ № 1
Решительн борьба Иван СПУЛЬ против Ф. ГУРСКОГО
Начало представлен. в 9 ч. Начало борьбы ок. 11 ч
Касса открыта с 5 часов.

Сад ТМВ
БОЛЬШОЕ ГУЛЯНЬЕ И КИНО
Суббота 27 августа. В театре лучшая постановка Госкинпромгрузии будет демонстрироваться „БЭЛА". Пост. режис. Барского.
Воскресенье 28 августа Демонстрироваться будет нашумевший боевик Госкинпромгрузии Максим Максимович. По Лермонтову.
НАЧАЛО СЕАНСОВ: I й—в 7 ч., II-й—в 9 ч. вечера.
В САДУ ИГРАЕТ ОРКЕСТР МУЗЫКИ.

На замещение должности городского ВЕТЕРИНАРНОГО ВРАЧА в Вологд ОБ'ЯВЛЯЕТСЯ КОНКУРС. Работа лечебная и санитарная по городу. Строится амбулатория.
Заявления с указанием прежней службы подавать до 6 сентября в Губветотдел.
408 Зав. д. Губветотделом КАЙДАЛОВ.

СЧИТАТЬ НЕДЕЙСТВИТЕЛЬНЫМИ
(УТЕРЯННЫЕ ИЛИ ПОХИЩЕННЫЕ ДОКУМЕНТЫ)

Удостов лич за № 67853 и провизионка за № 318721 на имя Ромашева М. М — 9635. Удостов. личности за № 45486 на имя Кузнецова С. Н.—9636 Членский билет союза жел.-дор за № 44394 на имя Лихаревой С. Г.—9637. Ломбардная кв за № 9191 на пред'явителя—9638 Удостоверение личности на имя Панова П Е.—9639. Ломбардная квитанция за № 3204 на имя Покровской Е. А — 407. Паспорт на имя Соколова Н. А. —9640. Членская книжка «Вологжанин» за № 4729 на имя Воробьевой М. А.—9641. Отрезок «В» о принят. на особый водн учет за № 5 612 на имя К кушкина М. С.—9612. Член билет союза СТС за № 844 на имя Кустова Н. Е.—9643. Удостоверение личности на имя Агашичева М. В., Баталова В. М. и Брызгалова В. А —9644. Воинская карточка на имя Зуева Н. В.—9644. Квитанция за № 1561 на получение документов от ф «Сокол» на имя Соколова А. С.—9644. Призывная карточка на имя Калинина Н. И.—9644. Служебная книжка за № 272 на имя Данилова Н. П.—9644. Паспорт на имя Рыжухина А. П 9646 Партбилет ВКП(б) № 785051 на имя Шайкина А. — 9647. Паспорт личная карточка на имя Кузьмина И. П — 9648. Удостоверение личности на имя Майловой А И —9649.

ПОДПИСНАЯ ПЛАТА:
На 1 мес. с доставкой и пересылкой 1 р. 25 к.
Для крестьян и красноармейцев . . . — р. 75 к.
Для членов профсоюзов . . . . — р. 85 к.

„КРАСНЫЙ СЕВЕР“.

ОБ'ЯВЛЕНИЯ в газ. «Кр. Север» о продаже предметов домашн. обих., предлож. и спросе труда, приискании и сдаче комнат и кварт.—печатаются ЗА 1 р. 10 к. за один раз не превыш. 6 стр. нонп., об утере и хищении докум. не более 2—80 к., за последующ. ПО 40 к. с каждого. Прочие об'явления ПО 60 к. стр. нонпарели, при многократном печатании—скидка по соглашению.

Вологодский день.

В ГОРСОВЕТЕ.

ВОПРОСЫ О СОСТОЯНИИ ХЛЕБН. РЫНКА НА ОЧЕРЕДН. ПЛЕНУМЕ.

31 августа в 6 час. вечера, в Доме Партии состоится заседание пленума горсовета, с участием партийных и профессиональных организаций. Будут обсуждаться следующие доклады: 1) О состоянии хлебного рынка в Вологде, доклад губторготдела. 2) О прошлой работе гороно и о перспективах на 1927—28 учебный год.

ЗАБОТА О ДЕТЯХ.

ПОСЛЕДНЯЯ ПАРТИЯ.

В виду установившейся благоприятной погоды подотдел охраны здоровья детей направляет с 1 сентября еще одну, по счету четвертую партию детей рабочих в числе 30 чел., в лесную школу в село Отрадное.

ВРЕМЕННОЕ ЗАКРЫТИЕ ЯСЛЕЙ.

В городских детских яслях появились случаи заболевания скарлатиной. Ясли временно закрыты.

ПРОФ. ЖИЗНЬ.

ПОСОБИЯ ПО БЕЗРАБОТИЦЕ У СВЯЗИСТОВ.

С 1 января будущего года по союзу связи отменяются процентные отчисления с зарплаты по безработице. Выдача пособий по безработице будет производиться из членских взносов.

ПОЧТА И ТЕЛЕГРАФ.

ПОРЯДОК ПРИЕМА СЕКРЕТНЫХ ТЕЛЕГРАММ.

По распоряжению Наркомпочтеля подаваемые телеграммы с надписью «секретно» телеграфными предприятиями в дальнейшем приниматься не будут, так как особого порядка обработки секретных телеграмм не существует. К тому же обыкновенные телеграммы по существующим правилам никакому разглашению не подлежат.

На 130 тыс. руб. учебников.

В прошом году отделением Госиздата по договору с губоно было доставлено в нашу губернию на 70 тыс. руб. разных учебников. В нынешнем году учебников и учебных пособий будет доставлено в губернию на сумму около 130 тыс. руб., в том числе на 26 тыс. рублей наглядных пособий. Все заказы губоно на учебники и учебные пособия будут выполнены своевременно, за исключением учебников, которые до сих пор не вышли из печати.

На хлебном рынке благополучно.

За последнее время в булочных гор. Вологды ежедневно выпекается 11.290 килограмм булок и белого хлеба. Раньше когда производилась продажа белой муки гражданам ежедневная выпечка белого хлеба и булок была равна 6.000 килограмм.

На-днях Северосоюзом командирован в Сибирь представитель для заготовки и срочной отправки вВологду пшеничной муки нового урожая.

По статистическим данным ежемесячная потребность гор. Вологды в пшеничной муке определяется в 24 вагона. В настоящее время в Вологде имеется запас в 25⁸/₄ вагона. Таким образом потребность в пшеничном хлебе будет удовлетворена в полном размере до привоза муки нового урожая.

ТОРГОВЛЯ.

СНАБЖЕНИЕ СОЛЕНОЙ РЫБОЙ.

«Вологжанином» для снабжения своих членов соленой рыбой закуплена партия норвежской трески в Госторге и 2 вагона палтуса.

ЦЕНЫ НА ПРОДУКТЫ.

Вчера на рынке цены на продукты были следующие: мясо 70 к. клг., молоко 18 коп. тарка, сметана 20 к. чашка, огурцы от 80 коп. и дороже сотня, капуста 7 коп. клгр., картофель 5 к. клг., яйца 45—50 к. дес., брусника 25 к. клг., смородина 30 коп клг.

ВОПРОСЫ ТРУДА.

СПРОС НА РАБОЧУЮ СИЛУ.

Сегодня на бирже труда спрос на рабочую силу следующий: выгрузка и разгрузка дров—560 чел., сельхозрабочих—21, столяров—6, кровельщиков —2, няни—2, прислуга—1, кухарка на пароход—1, машинист—1, счетовод—1, дворник—1, лоточник—1, коробочниц—3, фасовщиц—5, пильщиков-продольщиков — 181, печников—7, камнебойцов—5, техник-строитель—1. На общественные работы: мужчин—3, женщин—11 подростков—3.

ПО СОВХОЗАМ.

ЖНЕЙКИ-СНОПОВЯЗАЛКИ.

В нынешнем году Губсельтрестом получены 2 комбинированных жнейки-сноповязалки стоимостью в 750 руб. каждая. Жнейки переданы совхозам «Северная Ферма» и «Спасское Куркино».

АДМИНИСТРАТИВНОЕ

НАРУШИТЕЛИ ПРЕДЕЛЬНЫХ ЦЕН НА БЕЛЫЙ ХЛЕБ.

Губторготдел привлекает к административной ответственности торговцев Биткову и Щукина И. за продажу белого хлеба по 37½ коп., килограмм, вместо 21 коп., установленной предельной цены губисполкомом. Торговцы А. Д. Привалов и Ковшикова отштрафованы первый на 20 руб. и вторая на 100 руб. и торговка Шумилова привлечена на принудработы сроком на 30 дней.

СУД

ОЧЕРЕДНОЙ РАЗБОР ДЕЛ.

Сегодня в губсуде слушается уголовное дело по обвинению гр.гр. Черешкова и Махмутова в изнасиловании. Сегодня в трудовой сессии губсуда слушаются следующие дела по искам зарплаты: Пафкиной к Овчинниковой, Воропановой и Шорохова к Вологдолесу и по обвинению в нарушении Кодекса законов о труде гр-н Коноплева, В. Н., и Тофель, Адо и Быкова.

ПРОИСШЕСТВИЯ.

МОШЕННИЧЕСТВО.

22 августа на Соборной Горке задержан Моисеев, продававший в бутылках воду под видом вина. С этой целью он заливал сургучем пробки на бутылках и ставил печать.

ПОДЖОГИ.

— В ночь на 17 августа в учхозе Молочно-хозяйственного института подожжены два стога клеверного сена, весом до 300 пудов.

— В 2 часа ночи на 26 августа в деревне Волково, Пригородной вол., сгорел дом А. П. Полянского. Причина пожара—поджог.

СМЕРТЬ ОТ УДАРА МОЛНИИ.

24 августа ударом молнии убило возвращавшуюся с жнитва гр-ку В. А. Варколову, 16 лет, проживающую в дер. Харачево, Пригородной волости.

Куда сегодня пойти?

● **В саду Привокзального клуба** демонстрируется кино-картина «На дальнем берегу» с 7 час. вечера.

● **В красном уголке строителей** общее собрание рабочих групкома № 7 и кино-сеансы с 7 до 11 час. вечера.

● **В объединенном клубе профсоюзов** ячейкой безбожников устраивается вечер. В программе вечера входит постановка пьесы «В тихой обители».

ГРАНДИОЗНЫЙ ГАРАЖ.

В Москве заканчивается постройка грандиозного гаража для 120 автобусов. Здание, внутренний вид которого изображен на нашем снимке,

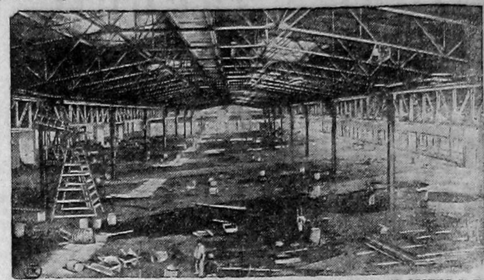

имеет 54 метра ширины и 106 метров длины.

Для предохранения от пожара применена сплинклеровская система, автоматически вызывающая при малейшем нагревании атмосферы дождь из труб, расположенных над всем зданием под потолком.

Хранилища для бензина, масла и керосина выделены из здания и помещены под землей.

Открытие нового гаража приурочивается к 10-тилетию Октябрьской Революции.

НОВОСТИ МЕДИЦИНЫ.

НОВАЯ ПРОТИВОЧУМНАЯ ПРИВИВКА.

До сих пор прививки против чумы оказывались в большинстве случаев недействительными. И поэтому процент смертности от чумы был очень высок. Теперь профессор Саратовского университета С. Никаноров приготовил новую противочумную прививку, которая понижает смертность до 19%, против прежних 82%. Новая вакцина приготовляется из микробов чумы, обработанных глицерином и смешанных с солью на сильном холоду. Вакцина впрыскивается в кожу ежедневно в количестве от 0,5 до 1,5% куб сантим. При этом болезнь почти сразу обрывается и начинается постепенное улучшение.

АППАРАТ ДЛЯ МНИМО-УМЕРШИХ

Новый аппарат венского врача Рудольфа Эйзенменгера—это выпуклый щит, который плотно привязывается на грудь и живот мнимо-умершего так, чтобы не прошел воздух. В этом недоступном для воздуха пространстве воздушный насос начинает посредством мотора производить сгущение и разрежение воздуха в такт человеческого дыхания. Тогда в теле человека начинается кровообращение, а последовательными нажиманиями происходит массаж сердца и возникает искусственное дыхание.

Эти опыты производились успешно даже и с трупами только что умерших людей. Аппарат возвращает к жизни людей задохнувшихся, утонувших, пораженных молнией или сильным током, повесившихся и отравленных газами.

ЧАСЫ ДЛЯ ВЫСЛУШИВАНИЯ ПУЛЬСА.

Выслушивание пульса требует относительно продолжительного времени, что в случаях, когда для врача дорога каждая секунда, препятствует своевременному оказанию помощи. В Чикаго изобретены для этой цели специальные часы, при пользовании которыми достаточно пятнадцати секунд, так как они отбивают четверть минуты. Для определения частоты биения пульса достаточно сосчитать число ударов в четверть минуты. В чикагских больницах новое изобретение испытывалось для выслушивания пульсации утробного младенца.

ВОЛОСЫ И НАСЛЕДСТВЕННОСТЬ.

В лаборатории ленинградского профессора Н. Полякова производятся весьма любопытные исследования по вопросу об определении отцовства и материнства по волосам. Оказывается что в громадном большинстве случаев, можно найти сходство в микроскопическом строении волос родителей и детей, при чем у мальчиков волосы обнаруживают сходство с матерями, а у девочек с отцами (перекрестная наследственность). Цвет волос при этом не играет никакой роли. Волосы могут быть разного цвета у родителей и детей, а построение их сходно. В тех же случаях, когда волосы по своему строению отличаются от волос родителей, можно обнаружить признаками сходства с волосами бабушки или дедушки.

Экскурсия в лодке.

Самые доступные, интересные и дешевые экскурсии — пешком и в лодке, особенно последние.

Отсутствие пыли, обилие света и купание делают лодочную поездку особенно здоровой и освежающей.

УХОД ЗА ЛОДКОЙ И ВЕДЕНИЕ ЕЕ

Чтобы лодка не гнила, не пропитывалась водой и не делалась слишком тяжелою, ее надо в лето раза два просмолить. Более тонкой работы ялики и шлюпки шпаклюются и окрашиваются в масляную краску.

Умение вести лодку приобретается, конечно, практикой.

Грести веслами надо как можно спокойнее, не изо всех сил. Быстрый ход лодки зависит гораздо больше от сноровки и умения, чем от силы. Поэтому грести надо ровно, короткими взмахами и не опуская весла глубоко в воду.

После каждого гребка делается короткая пауза — отдых, во время которого весла остаются спокойно в воде. Ногами гребец должен упираться во что-нибудь — специальный порожек или просто в вещи Ноги держатся вытянутыми, слегка согнутыми в колене. Ладони рук при гребле не нужно мочить: от этого делаются болезненные мозоли.

ПЛАВАНИЕ ПОД ПАРУСОМ.

Для плавания под парусом пользуются попутным ветром. Из всех систем парусов наиболее удобным надо признать шпринтовый парус. Он имеет прямоугольную форму, одной стороной рядом петель прикрепляется к мачте и расправляется шпринтовом—рейкой, идущей диагонально от нижнего угла паруса у мачты к верхнему наискось лежащему углу. Для установки паруса к верхнему концу шпринта и к нижнему свободному углу паруса при-

Шпринтовый парус.

крепляются концы длинного шнурка, шкота, закрепляемого среднею частью около рулевого или наматываемого на рукоятку рулевого весла.

Плавание под парусами требует от начинающего большой осторожности, и в сильный ветер ими пользоваться не следует. Рулевое весло при парусном плавании держится на той стороне, на которой установлен парус.

РАСПРЕДЕЛЕНИЕ ОБЯЗАННОСТЕЙ.

При отправке в экскурсию на лодке заранее распределяются между участниками обязанности. Они могут быть административно-хозяйственные и исследовательские. В помощь руководителю избирается завхоз, принимающий на себя ответственность за все вещи и назначающий экскурсантов почереди на разные хозяйственные работы (собирание топлива, приготовление пищи, разбивка палатки и т. д.). Эконом ведает кухонными принадлежностями, указывает дежурным по кухне, что и как готовить, вообще заботится о питании группы.

Исследовательские обязанности распределяются по склонностям и умению.

РЕЖИМ ВО ВРЕМЯ ЭКСКУРСИИ.

Примерный режим во время экскурсии на лодке устанавливается следующий: от 7 час. утра до 8 час. уборка и завтрак, от 8 до 12 час. дня движение вперед, от 12 до 3 дня—обед и отдых, от 3 до 6 час. вечера—движение, от 6 час. до 10 веч.—ужин и игры и от 10 час. веч. до 7 час. утра сон.

РАБОТА И ЗАНЯТИЯ ЭКСКУРСАНТОВ.

Каждая экскурсия должна иметь свою тему, свое основное содержание «П.» Нет нужды выдумывать что-нибудь мудреное, напротив, следует брать задание безусловно осуществимое, но уже и непременно выполнять его. Выбор задания зависит от характера окружающей местности и от рода занятий населения. Лучше всего было бы так сделать. Связавшись с местной краеведческой организацией с помощью знающего работника, разработать план изучения какой-нибудь местности. с естественно-исторической и обществоведческой сторон. Таким образом, получится ряд заданий, по одному заданию для каждой экскурсии. О том, как выполнить каждое задание, надо внимательно посоветоваться с соответствующими специалистами. Таким образом, могут быть намечены темы: «Выходы горных пород на реке», «Растительность берегов реки», «Животные берегов», Постройки в селении на реке», «Водяная мельнаца» «Суда и лодки на реке», «Рыболовство» и т. д.

Проведя лето в близких экскурсиях, можно думать и о поездках дальних.

Не надо бояться неудач, они естественны в каждом деле. Из организованной и стройно проведенной экскурсии экскурсанты возвращаются бодрые и радостные, обогащенные живыми знаниями, с возросшей верой в себя и в свои силы.

С. Сергель.

ПО СЕВЕРНОМУ КРАЮ.

АВАРИЯ БАРЖЕЙ.

17 августа в 22½ часа на Волге, в двух верстах от Костромы, при выходе буксирного парохода «Арзамас» с Селищенского переката с тремя гружеными мазутом баржами произошла авария.

Проходя через перекат одна из баржей устремилась в сторону, и во время поддержки ее пароходом у него вырвало тягу буксирного кнехта, вследствие чего кнехт выгнуло, и баржи получили порчу.

В барже «Сатурн» в кормовом отсеке получились трещины, а у баржи «Марс» поломан кринолин.

Баржи сняты буксирными пароходами «Арзамас» «Страус», «Коля» и «Дружба».

В настоящее время идут работы по перекачке груза.

Станцией судоходного надзора производится расследование причин аварии.

Отв. редактор В. А. ПАВЛОВ

Гублит № 812. Типография № 2 Полиграфического Треста «Северный Печатник» Вологда