ГОД ИЗДАНИЯ ДЕВЯТЫЙ.

КРАСНЫЙ СЕВЕР

ежедневная газета.

Орган Вологодского Губерн. Комитета ВКП(б) Губ. Исполнительн. Комитета С. Р. Кр. и Кр. Деп. и Губ. Совета Профессиональных Союзов.

АДРЕС РЕДАКЦИИ: Вологда., Урицкого 2.
КОНТОРЫ: Золотушная набер., 7.

ТЕЛЕФОНЫ: редакции—1.90. конторы—3.45. редактора—1.92.

ПУБЛИЧНАЯ БИБЛИОТЕКА С.С.С.Р. имени ЛЕНИНА

ПРОЛЕТАРИИ ВСЕХ СТРАН, СОЕДИНЯЙТЕСЬ!

СЕГОДНЯ В НОМЕРЕ.

Восставшие против уханского правительства революционные войска продолжают продвигаться к Кантону. Чжан-Цзо-Лин послал войска на Шанхай.

Во Франции опубликованы новые пртивосоветские фальшивки.

На территории Литвы участились полеты польских военных аэропланов.

Из Москвы вылетел в круговой перелет по Западной Европе летчик тов. Войшицкий.

№ 190—(2478). Вторник, 23 августа 1927 г. Цена 5 коп.

За дальнейшее снижение цен.

Борьба за снижение цен продолжает оставаться главнейшей задачей всей нашей экономической политики.

На днях Совет Труда и Обороны, заслушав доклад Наркомторга об итогах кампании по снижению розничных цен, прежде всего констатировал в своем постановлении, что важнейшим достижением кампании является вовлечение в нее самых широких слоев трудящихся.

Совет Труда и Обороны констатировал, что торговый кооперативный и государственный аппарат к 1 июня полностью довел до потребителя произведенное в размере около 5 процентов снижение отпускных цен госпромышленностью и присоединил к нему дополнительное снижение за счет сокращения своих наложений.

Далее СТО констатировал, что в среднем по Советскому Союзу к 1 июня достигнуто удовлетворительное выполнение директивы о 10-процентном снижении с уровня розничных цен на промтовары. Успех этой кампании является большим достижением и шагом вперед по пути укрепления в народном хозяйстве социалистических элементов.

Таким образом, директива правительства о 10-процентном снижении розничных цен на промтовары выполнена.

Констатируя эти достижения Совет Труда и Обороны в тоже время признал, что успехи, достигнутые в области снижения цен, недостаточно еще прочны, особенно при отсутствии надлежащих товарных резервов. Для развития и укрепления достигнутых результатов СТО наметил целый ряд мероприятий по линии Наркомторга и ВСНХ.

Прежде всего, Совет Труда и Обороны предложил Народному Комиссариату торговли и Высшему Совету Народного Хозяйства при дальнейшем снижении отпускных цен принять меры к наибольшему удешевлению той части товаров, которая является предметом массового потребления рабочего и крестьянского населения, обратив при этом внимание на недопущение ухудшения качества этих товаров.

Вопрос о качестве товаров выдвинут потому, что в связи со снижением цен наблюдалсь ухудшение качества некоторых промтоваров. Такое ненормальное явление в дальнейшем терпимо быть не может. Поэтому СТОпредложил принять меры суровой административной репрессии и привлечения к ответственности по суду в отношении промышленных и торговых организаций, допускающих в связи со снижением цен ухудшение качества товаров.

Вопрос о дальнейшем развертывании кампании за снижение цен, об улучшении торговой работы кооперации попрежнему должен стоять в центре внимания партийных и советских организаций. Необходимо вокруг кампании по снижению цен организовывать массы, привлекая их к активному участию в этой работе. Нужно изжить то неправильное отношение к вопросу о снижении цен, которое нередко наблюдается, в особенности в деревенских ячейках и советах, как к временной кампании.

Дальнейшие успехи в области снижения цен возможны только при условии самого серьезного отношения всех организаций к этому вопросу, организации широких масс вокруг этой кампании и изжития грубой политической ошибки со стороны лиц и организаций, которые считают, что кампания по снижению цен закончилась, а 10-процентное снижение является конечным результатом этой кампании.

Нужно помнить, что борьба за дальнейшее снижение цен является основной задачей во всей нашей работе.

Что ни день, то новые фальшивки.

В Париже опубликованы заведомо поддельные советские документы.

ЭТО—РАБОТА РУССКИХ БЕЛОГВАРДЕЙЦЕВ И ... АНГЛИЙСКИХ НЕФТЕПРОМЫШЛЕННИКОВ.

ПАРИЖ. Французская буржуазная газета «Матэн» публикует ряд **якобы** советских документов, будто бы изобличающих революционную деятельность советских агентов по подготовке революционного восстания в Марокко (французская колония в Северной Африке).

В связи с появлением этих документов посольство СССР в Париже опубликовало сообщение, в котором указывает, что **документы, публикуемые «Матэн», являются фальшивыми.** Очевидно, что новые «документы» сфабрикованы теми же мастерами. И редакция «Матэн» печатает их, несмотря на то, что в связи с арестом «фабрикантов» **хорошо знает, что они заведомо подложны.**

СЮПРИЗ ПОЛЬСКИМ ПАНАМ ИЗ-ЗА ТЮРЕМНОЙ РЕШЕТКИ.

Закончились выборы в органы местного самоуправления Зап. Белоруссии (Польша). Белорусская громада несмотря на террор польских властей, одержала победу получив до 80 проц. мест.

Рис. М. Черемных.

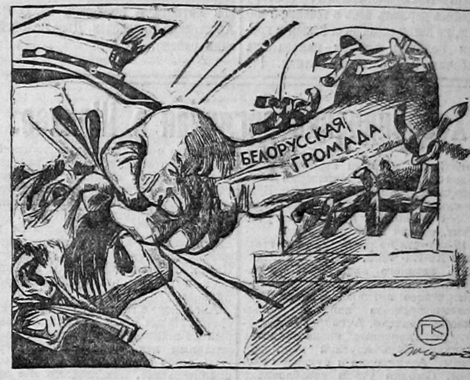

РЕВОЛЮЦИОННЫЕ ВОЙСКА ПРОБИВАЮТСЯ К КАНТОНУ.

С НИМИ—ВОЖДИ КОМПАРТИИ.

ШАНХАЙ. Здесь получены новые сведения о судьбе революционного восстания в войсках уханского правительства (восстание вспыхнуло в начале августа и явилось ответом на контр-революционные мероприятия прежде революционного уханского правительства).

Восставшие революционные корпуса продолжают пробиваться на юг, по направлению к Кантону. С ними вместе находятся многие вожди китайской коммунистической партии. Среди коммунистов находится и тов. Тан Пин-сян, бывший министр земледелия уханского правительства.

В КАНТОНЕ ЖДУТ ПРИХОДА РЕВОЛЮЦИОННЫХ ВОЙСК.

ШАНХАЙ, 20 августа. Ставленники Нанкина на правительственных постах в Гуан-Дуне покидают свои должности. В Кантоне ждут появления войск Хо-Луна и Ие-Тина и принимают меры к укреплению однако, наталкиваются на затруднения, ввиду отсутствия войск в Сватоу и Чжаочоу.

Чжан-Цзо-Лин двинул войска на Шанхай.

ШАНХАЙ, 21 августа. Началось движение войск Фын-Юй-Сяна в восточном направлении, которое, по сообщению агентства Говен, имеет целью атаковать Шан-Дунь. Одновременно Чжан-Цзо-Лин предписал одной дивизии, находящейся в Мукдене **двинуться в сторону Шанхай-Гуана**, оставив Мукден под защитой гиринских войск.

В беседе с японскими журналистами, пекинский премьер Пан-Фу, как передают, заявил, что ангоцзюнь (армия Чжан-Цзо-Лина) **усиленно готовится атаковать войска Фын-Юй-Сяна.**

ВОССТАНИЕ В НАНКИНСКИХ ВОЙСКАХ.

ШАНХАЙ, 19 августа. В войсках охраняющих Тянь-цзин-Пукоускую жел. дорогу в районе Ся-Гуана, **вспыхнуло восстание.** Восставшие были окружены частями 7-й армии и разоружены.

Подозрительные комбинации в Прибалтике.

ПОЛЬСКИЕ АЭРОПЛАНЫ НАД ЛИТВОЙ.

КОВНО, 20 августа. Литовский главный штаб официально сообщает: «19 августа 5 польских аэропланов перелетели на литовскую сторону у Гродно. 20 в полдень польские аэропланы находились еще на литовской территории. Приняты меры к их обнаружению».

ЛИТОВСКОЕ ПРАВИТЕЛЬСТВО ОБЕСПОКОЕНО.

КОВНО 21 августа. Литовское правительство вручило всем аккредитованным при нем иностранным представителям циркулярную ноту, извещающую о новых полетах польских аэропланов над территорией Литвы.

ЛИТОВСКАЯ НОТА ГЕРМАНИИ.

КОВНО, 21 августа. Литовское правительство вручило Германии ноту протеста против вымышленных и тенденциозных сведений, появившихся в последнее время в германской печати и имеющих характер подстрекательства к войне.

ВОЕННЫЕ ГОСТИ ВЕЛИКИХ ДЕРЖАВ.

КОВНО, 18 августа. 18 августа после отъезда из Ковно французского военного агента в прибалтийских странах, в Ковно прибыл английский Он еще в день приезда посетил литовского военного министра. Полагают, что презд военных агентов великих держав находится в связи с недавним пребыванием в Ковно Целенса (латвийского министра иностр. дел).

РЕВОЛЮЦИОННАЯ ГРУППА ГОМИНДАНОВЦЕВ.

ШАНХАЙ, 20 августа. Иностранная печть сообщает, что в Гонконге собралась значительная группа гоминдановцев, порвавших как с Нанкином, так и с Уханом и пытающихся создать новую группировку внутри партии. Эта группировка считает Чан-Кай-Ши и Тан-Шен-Чи новыми милитаристами и преследующими только личные цели. Гонконгская группа считает, что и Ухан и Нанкин преследуют коммунистов и порывают с СССР вопреки заветам Сун-Ят-Сена Группа считает необходимым возвращение вдовы Сун-Ят-Сена к активной деятельности и руководству партией, а также ищет сотрудничества Дан-Ен-Да. Влиятельные члены группы постоянно разъезжают по Гуан-Дуню с агитационной целью, вербуя сторонников.

ПЕРВАЯ АМЕРИКАНСКАЯ РАБОЧАЯ ДЕЛЕГАЦИЯ ПРИБЫЛА В МОСКВУ.

Группа членов делегации по прибытии в Москву отправляется на автомобилях с Белорусско-Балтийского вокзала. В середине — председатель делегации т. Джемс Маурер, председатель федерации труда в Пенсильвании и член исполнительного комитета социалистической партии.

Нанкинская клика требует возвращения Чан-Кай-Ши.

ШАНХАЙ. Состоявшееся в Нанкине 16 августа первое объединенное заседение ЦК гоминдана с членами нанкинского правительства и военного совета, **пстановило обратиться от имени гоминдана к Чан-Кай-Ши с просьбой взять обратно свою отставку и поручило военному совету в целом исполнять обязанность главнокомандующего нанкинской армией до возвращения Чан-Кай-Ши.**

НАЧАЛСЯ КРУГОВОЙ ПОЛЕТ ПО ЕВРОПЕ.

МОСКВА. 21 августа в 12 час. ночи вылетел из Москвы в круговой перелет по Западной Европе летчик тов. Войшицкий. Он летит вместе с аэронавигатором тов. Спириным на самолете советской постройки. Войшицкий из Москвы летит в Ригу, далее в Кенигсберг, Прагу, Вену, Париж, Берлин, Копенгаген, Стокгольм, Ревель Ленинград и Москву.

Убытки от землетрясения 5 милн. руб.

НАМАНГАН. **Убытки от землетрясения, по самым скромным подсчетам, составляют не менее 5 миллионов руб.**

ПРЕДНАМЕРЕННОЕ УБИЙСТВО.

ИСТИННОЕ ЛИЦО АМЕРИКАНСКОЙ СТАТУИ СВОБОДЫ—ЭЛЕКТРИЧЕСКИЙ СТУЛ.

ЛОНДОН, 19 августа. В «Дейли Геральд» Уэлдс пишет, что исполнение приговора над Сакко и Ванцетти будет «преднамеренным убийством». Хикс пишет: «Если смертный приговор над Сакко и Ванцетти будет приведен в исполнение, то на место статуи Свободы в Нью-Иоркской гавани следует воздвигнуть электрический стул. Протесты видных членов парламентской фракции рабочей партии составлены в самых сдержанных выражениях.

На улицах Варшавы.

ВАРШАВА, 20 августа. Вчера вечером на одной из варшавских площадей состоялся митинг протеста против предстоящей казни Сакко и Ванцетти, организованный компартией. Коммунистическому оратору удалось держать речь в течение 5 минут, но затем подоспела пешая и конная полиция, которая напала на рабочих и разогнала митинг. Рабочие снова собрались на одной из прилегающих к площади улиц и устроили шествие с пением Интернационала. Полиция вторично разогнала демонстрантов. Переодетые в штатское шпики избивали участников митинга и прохожих палками. Арестовано 15 человек. Двое полицейских ранено.

Хозяйничание англичан в Шанхае.

ШАНХАЙ, На-днях английский военный аэроплан снизился на китайской территории и был задержан китайскими властями. Британский консул потребовал возвращения аэроплана и, когда получил отказ, послал воинские части.

19 августа по распоряжению генерала Хо-Ин-Чина, остов английского военного аэроплана возвращен английским властям; после этого испорченное английскими властями железнодорожное полотно ночью было исправлено. Английские патрули, расставленные вдоль полотна Шанхай—Ханьчжоуской жел. дор. сняты. Артиллерия и пулеметы увезены. Сегодня утром возобновлено железнодорожное сообщение.

Инцидент считается ликвидированным.

По признанию иностранных газет, несколько воинских поездов, перевозивших 10.000 солдат национальной армии, были бы не в состоянии продвигаться на фронт, если бы железнодорожное сообщение было прервано. Это, по мнению газет, и вынудило военные власти Нанкина пойти на уступки.

В связи с инцидентом, английский военный штаб опубликовал заявление, в котором отрицает за китайскими властями право протестовать против полетов английских аэропланов над китайской территорией.

«Те самые мотивы,—говорится в заявлении,—которые оправдывают высадку вооруженных сил держав в Китае, оправдывают полеты английских и других иностранных аэропланов».

Английская газета «Норд Чайна Дейли Ньюс» пишет: «Уполномоченный нанкинского министерства иностранных дел, приказавший задержать остов аэроплана, представляет правительство, находящееся вне закона. Оно должно понять, что английские аэропланы могли сести Нанкини с лица земли, что было бы вполне справедливо. Если это не было сделано, то вовсе не в силу отсутствия на это права, и не потому, что нанкинское правительство может запретить английским аэропланам пользоваться «китайским воздухом», а потому, что державы желают дать клике националистов возможность исправиться».

В ШАНХАЕ ОРУДОВАЛА ВОЕННАЯ БАНДА.

Из Шанхая скрылись в неизвестном направлении генерал Ян-Ху и председатель военного трибунала Чен - Чжен; «прославившиеся» в Шанхае массовыми казнями, взятками; налетами и вымогательствами». Следует отметить, что за последнее время Шанхай фактически находился не под властью нанкинского правительства и даже не под властью Чан-Кай-Ши, а отдан в руки военной банды, тесно связанной с темными элементами Шанхая, преступниками, продавцами опиума, поставщиками живого товара; притоносодержателями и специалистами по «похищениям» состоятельных лиц, которых затем возвращали за крупный выкуп. Эта банда повсюду заявлявшая о своем искреннем переходе на сторону гоминдана, фактически владела китайской частью города, безнаказанно и бесконтрольно распоряжалась во всех правительственных учреждениях и всячески компрометировала нанкинское. правительство, гоминдан, временный китайский суд и т. д.

ЗА ЕДИНСТВО ЛЕНИНСКОЙ ПАРТИИ.

МЕСТНЫЕ ОРГАНИЗАЦИИ ОДОБРЯЮТ РЕШЕНИЯ ПЛЕНУМА ЦК И ЦКК ВКП(б).

ТАШКЕНТ. Собрание ташкентского партактива, заслушав доклад о последнем пленуме ЦК и ЦКК ВКП(б), целиком и полностью присоединилось к решениям пленума

ОДЕССА. Объединенный пленум одесского комитета КП(б)У и окр. КК совместно с городским активом, одобрил все решения объединенного пленума ЦК и ЦКК ВКП(б).

ПЕНСИЯ ВДОВЕ ТОВ. ВОЙКОВА.

МОСКВА, 20 августа. Совнарком Союза ССР постановил назначить вдове и сыну убитого в Польше полномочного представителя Союза ССР тов. Войкова пенсию в размере 225 рублей в месяц, и родителям тов. Войкова в размере 100 рублей в месяц.

Наш лес идет в Африку и Америку.

В Ленинграде экспортхлебом впервые произведена продажа партии пиленых материалов около 800 стандартов в Марокко (Сев. Африка). Впервые также отправлена партия в 900 стандартов досок в Аргентину (Южная Америка). Отправляется партия в 4.000 стандартов досок в Южную Африку.

Образование греческих районов на Украине.

ХАРЬКОВ. Центральная административно-территориальная комиссия при ВУЦИК признала возможным превратить Мангушский и Сартанский районы, Мариупольского округа, в которых преобладает греческое население, в национальные греческие районы. Решено также выделить греческие районы в Сталинском округе.

УПРОЩЕНИЕ ПОРЯДКА ОТПУСКА ЛЕСА КРЕСТЬЯНАМ.

МОСКВА. Наркомзем выработал правила, еще более упрощающие порядок отпуска леса сельскому населению. Особенное внимание предлагается обращать на ускорение фактической передачи лесосек, широко применяя отпуск леса по ордерам. Отпуск леса населению, пострадавшему от бедствий, должен производиться немедленно, вне всякой зависимости от общего распределения лесосек.

Проект рационализации повседневной жизни.

В АКАДЕМИИ НАУК.

ЛЕНИНГРАД. При Академии Наук образована специальная комиссия в составе академиков Ольденбурга, Ферсмана, Вернадского Марра и друг., а также профессоров специалистов для рассмотрения внесенного ленинградским ученым Доюрышиным **проекта рационализации повседневной жизни.** Проект предусматривает организацию при Академии Наук особого «информационного центра» для обслуживания учреждений, институтов, библиотек, школ, общественных организаций и отдельных лиц, как для личного творчества так и для проведения в жизнь новых лучших форм труда и быта. Деятельность такого «информационного центра», превращая науку в «составной элемент быта» (слова Ленина), явилась бы, по мысли автора записки, действительно могучим фактором в деле рационализации жизни широких масс трудящихся.

Наводнение в Приморской области продолжается.

ВЛАДИВОСТОК. Наводнение продолжается. Местами в районе реки Уссури вода спала на 1½ аршина, зато в горде Спасске ожидается новый наплыв воды с сопок ибо ночью прошел большой ливень. За Уссури железнодорожный путь раз мыт на несколько километров. Вода стоит там на 2 сажени над уровнем полотна. Станция Уссури еще под водой. В других местах вода отступила от полотна дороги, начались срочные работы по восстановлению пути. На реке Уссури потонуло 30 чел. Частный лесопильный завод Бородина снесен водой целиком. Поступают сведения из Яковлевского района, что там водой снесены почти все рисовые плантации вместе с грунтом.

Работающие на плантациях 9 корейцев погибли. Жители Яковлевки спасались на крышах более высоких домов и ружейными выстрелами призывали на помощь.

Туземцы гольды говорят, что нечто подобное было 50 лет назад. Связь с Хабаровском прервана. Комиссия по оказанию помощи присвоены права ревкомов. Самоотверженно помогают населению пограничные войска ОГПУ и красноармейцы расквартированных частей. Арестовано 20 мародеров.

ПИКНИК „НАЧАЛЬСТВА“.

СУДЕБНЫЙ ПРОЦЕСС В ТАШКЕНТЕ.

ТАШКЕНТ. Вынесен приговор по делу Бурцева и других. На суде подтвердилось, что секретарь исполкома Бурцев, управделами Киселев и шофер Головленков, пригласив трех сотрудниц исполкома на пикник, выехали с ними за город на исполкомовском автомобиле. На пикнике, после выпивки, Бурцев начал приставать с гнусными предложениями к сотрудницам. После отказа, он выстрелом из браунинга убил сотрудницу Идессис. Сотрудницы показали на суде, что не могли не принять приглашения начальства, ибо боялись увольнения. Подсудимые старались запутать дело. Один из свидетелей, рабочий, на суде показал: «Я знаю Бурцева по совместной работе на трамвае, он был хорошим активистом, его любили рабочие». Суд приговорил Бурцева к 8 годам заключения. Бывший управделами Киселев оправдан, однако, он в дисциплинарном порядке увольняется со службы. Шофер Головленков приговорен к году заключения условно.

ПОГОДА В АВГУСТЕ.

ЛЕНИНГРАД, 17 августа. По данным Главной геофизической обсерватории, в 20-х числах августа во всем СССР произойдет переход летнего режима к осеннему, но он не вызовет резких температурных изменений. В Ленинградской губ. отмечен отлет птиц.

Летние заболевания.

МОСКВА, 19 августа. По сведениям Наркомздрава, текущим летом в СССР не было ни одного холерного заболевания. Дизентерия наблюдается в размерах не превышающих обычных норм. Наблюдались в отдельных местах вспышки брюшного тифа. В Красном (Ленинградская губ.) и дримели место массовые отравления недоброкачественными мясными продуктами.

НА САМОЛЕТ «КРАСНЫЙ ШАХТЕР».

РОСТОВ на ДОНУ. Горняками Шахтинского округа на постройку самолета «Краный Шахтер» собрано 32.000 руб.

Несбывшееся „предсказание“.

(ИТОГИ СНИЖЕНИЯ ЦЕН).

В прошлом году, как известно, оппозиция внесла предложение о повышении отпускных цен на товары. В этом повышении оппозиция видела «средство» откопать мифические «миллиарды» на индустриализацию страны. Партия, понимавшая, что лозунг повышения цен есть на деле угроза смычки рабочих и крестьян, угроза устойчивости валюты и т. д. дала отпор предложениям оппозиции и провозгласила лозунг: «Не повышать цены, а понижать».

Этот лозунг стал самым популярным среди трудящихся страны и заставил оппозицию «сманеврировать»: голосовать в феврале за снижение цен и в то же время «разъяснять», что снизить цены не удастся, что они даже повысятся.

Сейчас мы уже можем подвести итоги кампании снижения цен и на фактах проверить, насколько была права оппозиция в своих предсказаниях и предложениях.

Удалось ли нам снизить цены или они, наоборот, повысились?

Да, удалось снизить. Директива СТО о 10% снижении розничных цен—выполнена государственной и кооперативной торговлей почти на 100%. В некоторых районах снижение цен произведено в размерах даже больше 10%.

Мы не только сами снизили цены, но заставили сделать и частника, и он должен был снизить цены на 1 июня на 6½%.

За счет чего снижены розничные цены? За счет снижения отпускных цен в промышленности и большей частью за счет снижения накладных и торговых расходов государственной и кооперативной торговли.

Что дало снижение цен потребителю (а у нас ведь главный потребитель рабочий и крестьянин)? Потребитель сэкономил до 1 июля 120 мил. руб., которые он при сохранении цен даже на прежнем уровне (не говоря уже о повышении цен по предложению оппозиции) переплатил из своего кармана за дорогие товары.

Предсказывая провал снижения цен и даже повышение их, оппозиция предсказывала, что упадет и зарплата рабочего. В результате, как и следовало ожидать, достигнуто снижение цен и зарплата от этого не только не упала, но поднялась. Если сравнить зарплату в апреле прошлого года с зарплатой в мае текущего года, то окажется, что она поднялась на 13%, из которых 7% за счет номинального повышения зарплаты и 6% за счет снижения цен.

Способствовало ли снижение укреплению союза рабочих и крестьян? Безусловно, ибо удешевляя промтовары и оставляя на одном уровне цены на сельско-хозяйственные товары (что мы и делали), давая деревне дешевый товар, мы тем самым укрепляем смычку города с деревней, рабочего класса с крестьянством.

И, наконец, как отнесся рабочий класс к кампании по снижению цен? Лучшим ответом может служить интерес к работе наших торгорганов, который проявляют рабочие в коопкомиссиях, лавкомах и т. п. Вопросы снижения цен в той или иной степени обсуждаются почти на каждом профессиональном или партийном собрании. Это является лучшим доказательством правильной и своевременной постановки вопроса о снижении цен и желания рабочих разрешить этот вопрос на деле.

Конечно, не все у нас шло гладко и не все еще сделано. Деревня еще не так активна в деле снижения цен, как город; не все гос. и кооп. торгорганы уяснили себе важность снижения цен и под всякими соусами отвиливают от этого снижения, еще мало достижений в области рационализации и удешевления ими торговой сети; еще недостаточно снизил цены частник, особенно на недостаточные товары; во многих отношениях работа еще не доделана до конца. Но имеющиеся успехи и активность масс—лучший залог того, что работа по снижению цен будет доведена до конца, вопреки колебаниям и сомнениям предсказателей из оппозиции.

П. Банков.

НОВОСТИ ВКРАТЦЕ.

Череповецкая кооперация на Нижегородскую ярмарку отправляет образцы кожевенных и металлических кустарных изделий.

Направляются сапоги, сандалии, гвозди всевозможных размеров, скобы, топоры, якоря, подковы, винты и т. д. Всего направляется до 50 образцов.

Часть образцов уже отправлена.

● В связи с наблюдающимся мелководьем на верховьях Волги, часть пароходов малого рейда встала, ожидается спуск воды из верхневолжского водохранилища, после чего движение возобновится.

В ПОСЛЕДНЮЮ МИНУТУ

Итало-германский сговор о колониях?

ПАРИЖ, 20 августа. «Эко де Пари» печатает телеграмму из Лондона, согласно которой в Лондоне циркулируют слухи, что между Германией и Италией достигнуто соглашение о взаимной поддержке в вопросе о распределении мандатов Лиги Наций на управление колониальными странами.

НИЖЕГОРОДСКАЯ ЯРМАРКА.

НИЖНИЙ - НОВГОРОД. Торговый оборот ярмарки составляет на 16 августа 31 млн. руб. Товарной биржей зарегистрировано (с начала ярмарки) 641 сделка.

За последние три дня ярмарочный торг усилился. Начался съезд восточного купечества. В биржевом зале в операционные часы полно и шумно. Общая посещаемость биржи достигает 440—450 торговых представителей за день. 14 августа оборот торгового дня составил 2,497 тыс. руб. 15 — 7.999 тыс., 16—3,700 тыс. руб. За три дня проходят крупные контракты на ленинградские табачные изделия на сумму 6 млн. руб. продолжаются сделки почти по всем группам кустарных товаров, начиная от валяной обуви и кончая металлическими изделиями и кустарной хлопчато-бумажной мануфактурой.

Всесоюзный с'езд работниц и крестьянок.

МОСКВА. Постановлением президиума ЦИК СССР на 10 октября назначено открытие всесоюзного съезда работниц и крестьянок членов совета.

Постройка моста через Волхов.

НОВГОРОД. 20 августа. Правление Октябрьской ж. дороги приступило к постройке нового моста через Волхов, длиною около 250 метров. Постройка обойдется в 10.000.000 руб.

ФОРДИЗАЦИЯ ЛЕНИНГРАДСКИХ ЗАВОДОВ.

ЛЕНИНГРАД. На ленинградских электро-технических заводах приступлено к полной фордизации всего производства. На заводе «Интернационал» устанавливаются 3 конвейера, дающие возможность увеличить выпуск электро-моторов до 1900 штук в месяц. Сейчас завод выпускает только 100 электромоторов. На «Электро-Силе» устанавливаются новые заграничные станки, благодаря которым удастся увеличить производство мощных турбогенераторов.

Новые месторождения угля на Урале.

ЛЕНИНГРАД. Геологический комитет получил телеграмму от геолога Мисеева об обнаружении экспедицией, работающей на Урале, в районе Алабайска новых месторождений угля. Уголь залегает на значительном пространстве. Производятся дальнейшие изыскания.

Убийство рабкора на ст. Плесецкой.

АРХАНГЕЛЬСК, 19 августа. На станции Плесецкой Сев. ж. д. убит рабкор газеты «Волна»—рабочий Котрехов. Убитый брошен под поезд. По подозрению в убийстве арестован Лютиков. Его расчетная книжка найдена у трупа убитого рабкора. Предполагают, что убийство—месть разоблаченной Котреховым артели.

ДЕЛО ОБ ОДЕССКИХ КОНСЕРВАХ.

ОДЕССА. 24 августа в окружном суде начинается слушанием дело об одесских консервах, посланных в свое время в Америку в качестве образцов и оказавшихся недоброкачественными.

Следствием установлено, что бывший директор фабрики Касапов небрежно отнесся к предложению об отправке образцов консервов, не известив об этом своих работников. В результате в Америку были посланы коробки, не подвергшиеся отбору или специальному осмотру.

Касапов, ныне занимающий должность директора консервной фабрики Севкавторга, обвиняется в небрежности и бесхозяйственности.

Областное совещание по вопросам о лесозаготовках.

(Итоги работы совещания).

20 августа в Вологде закончилось областное совещание по вопросам о предстоящих лесозаготовках. На совещании были представители лесозаготовительных организаций и губотделов профсоюза сельско-хоз. рабочих Архангельской, Вологодской, Северо-Двинской, Вятской, Костромской и Нижегородской губерний.

Задачей совещания являлось — установить единые для всех северных губерний расценки нормы лесных разработок, согласовать между отдельными губерниями вопрос о вербовке рабочей силы и наметить пути к снижению себестоимости лесопродукции и рационализации заготовительных работ.

Значительная часть внимания совещанием была уделена на выработку норм и расценок на лесозаготовках.

При установлении расценок губернии разделены на 3 района, при чем наша губерния в северной своей части отнесена к первому району, а южная — ко второму.

Все нормы и расценки совещанием решено передать на утверждение заинтересованных губисполкомов.

После обсуждения вопроса о регулировании труда, быта и вербовки рабочей силы на лесозаготовках совещание обратилось с призывом к хозорганам принять все меры к соблюдению коллективных договоров. и к своевременной выплате зарплаты. В целях улучшения медицинской помощи рабочим на лесозаготовках совещание настаивает на производстве органами здравоохранения периодических выездов на места работ При всяких повреждениях или заболеваниях рабочих, происшедших на работе, лесозаготовительные органы обязаны оказывать лечебную помощь за свой счет.

Для понижения себестоимости лесопродукции и рационализации лесозаготовительных работ, совещание высказалось за необходимость устройства в будущем заготовительном сезоне ледяных и шпальных дорог на лесозаготовках, а также сократить расстояние вывозки и применить в предстоящем году на лесозаготовках все виды механизации лесозаготовок

При разработке лесосек поручено хозорганам стремиться к полному использованию предоставленных им лесосек, обратив внимание на заготовку и лесоматериалов специального назначения: пропсов, балансов, клепки и т. д. Признано необходимым пересмотреть существующее количество и качество работников на лесозаготовках и сплаве, провести фактическое снижение непроизводительных накладных организационно-административных и хозяйственных расходов не менее, чем на 20 проц. Совещание придает также особо важное значение в деле рационализации производства и понижения себестоимости лесопродукции работе производственных совещаний.

СНИЖЕНИЕ АДМ.-ХОЗ. РАСХОДОВ.

Директива СТО о снижении адм.-хоз. расходов к 1 июля на 15 проц. нашими организациями—выполнена.

К 1 июля все торговые организации должны были, по постановлению СТО, снизить административно-хозяйственные расходы на 15 проц. по сравнению с расходами прошлого года.

В губторготделе имеются данные о снижении административно - хозяйственных расходов по 15 кооперативным и 9 государственным организациям.

Из государственных организаций наибольшее снижение расходов проведено в госсельскладе—на 36,45 проц., в том числе зависящие от организации расходы (содержание аппаратов, канцелярские расходы и проч.) снижены на 41,64 проц. и независящие (налоги, аренда помещений и т. д.) на 25,87 проц. В Центробумтресте снижены зависящие расходы на 37,54 проц., независящие на 31 проц. и общие расходы на 36,03 проц., в нефтесиндикате зависящие расходы снижены на 27,33 проц., независящие на 50 проц. и общие на 32,27 проц. В текстильном синдикате снижение проведено на 28,46 проц., в том числе на 34,94 проц. зависящие от организации расходы и на 15 проц.—независящие. В Волпромторге зависящие расходы сокращены на 23,98 проц., независящие от организации расходы повысились на 2,11 проц., в общем расходы снижены на 9,32 проц.

Электрический трест, Хлебопродукт, Госторг и Губметторг директиву СТО о снижении административно-хозяйственных расходов не выполнили. Общие расходы в электрическом тресте снижены на 3,37 проц. в Хлебопродукте расходы повышены на 4,59 проц., в Госторге снижение проведено на 2,49 проц. и в губметторге на 6,58 проц. Зависящие расходы также недостаточно снижены в этих организациях, а в Госторге даже повышены на 3,99 проц.

В общем же снижение административно-хозяйственных расходов по всем 9 организациям проведено на 15,51 проц., в том числе на 20 проц. снижены зависящие от организации расходы и на 6,14 проц. независящие расходы.

Кооперация уменьшает расходы.

Наибольшее снижение административно - хозяйственных расходов из кооперативных организаций проведено в Каргопольском райсоюзе—на 41,74 проц., в том числе на 48,32 проц. зависящие расходы и на 20,86 проц. независящие расходы. Северосоюз снизил расходы на 31,92 проц., на 34,22 проц. зависящие и на 27,46 проц. независящие. В Вельском райсоюзе снижение проведено на 27,54 проц. Зависящие расходы Вельским райсоюзом снижены на 40,45 проц., а независящие повышены на 8,39 проц.,

Тотемский райсоюз директивы СТО о снижении расходов не выполнил, т. к. зависящие расходы снижены всего лишь на 8,7 проц., независящие на 6,63 проц., и общие на 8,02 проц. В общем снижение расходов по райсоюзам губернии проведено на 29,65 проц., в том числе на 33,67 проц. зависящие и на 21,08 проц. независящие.

Из рабочих кооперативов директиву СТО о снижении расходов выполнили ТПО железнодорожников и свердловско-сухонский кооператив «Смычка».

В первом из них снижение проведено на 28,09 проц., в том числе на 38,88 проц. снижены зависящие расходы. В кооперативе «Смычка» расходы сокращены на 19,79 проц., в том числе на 32,83 проц. зависящие расходы.

ЦРК «Вологжанин» и кооператив водников «На Вахте» директиву СТО не выполнили. В первом из них снижение зависящих расходов проведено на 11,52 проц., а общие расходы повысились на 1,73 проц. В кооперативе водников зависящие расходы сокращены на 12,11 проц., а общие на 5,32 проц.

В общем надо сказать, директива СТО о снижении административно-хозяйственных расходов организациями нашей губернии проведена удовлетворительно за небольшими исключениями. Даже низовая кооперация снизила свои расходы в районе Северосоюза на 21,68 проц., в районе Тотемского уезда на 20,51 проц. и в Каргопольском у. на 23,4 проц.

Обращает на себя лишь внимание значительное повышение в некоторых организациях независящих расходов, особенно, по низовой кооперативной сети. В районе Северосоюза эти расходы повысились на 37,28 проц., в районе Тотемского райсоюза на 125,56 проц. и в Каргопольском уезде на 57,4 проц.

Н. А.

БОРЬБА С ЧЕРВОБОЕМ.

(Мероприятия губземуправления).

Небезызвестным бичом для всего северного сельского хозяйства является озимовой червь. Начиная еще со времени бывшего земства и вплоть до последнего времени, периодически, через 3 — 4 года. в том или ином районе, в той или иной губернии появляется новая вспышка озимового червя. Наша Вологодская губерния не является в этом отношении каким-либо исключением.

Последнее массовое нашествие озимового червя в большинстве северных губерний имело место в 1921—22 году, при чем в одной нашей губернии погибло около 28.000 десятин озимовых посевов.

После нескольких благополучных лет осенью 1925 года началось нашествие озимового червя из соседней с нами Северо-Двинской губернии, повлекшее за собой полную гибель до 8500 дес. посевов в ряде северо-восточных волостей Тотемского и Вельского уездов.

Зная из опыта, что раз начавшийся червобой несет свою губительную работу в продолжении трех-четырех лет подряд, все время расширяясь и захватывая все новые и новые пространства, как со стороны губземуправления, так и со стороны местных земорганов были своевременно приняты все доступные меры для возможного предотвращения надвигающегося бедствия. В частности, еще в апреле месяце текущего года губземуправлением были разосланы по уездам категорические предостережения о предстоящей опасности с предложением широко мобилизовать общественное мнение вокруг вопроса о червобое, развернуть агитационную и разъяснительную кампанию среди крестьянства о доступных культурно-хозяйственных мероприятиях, могущих в значительной степени ослабить и даже полностью оградить предстоящие посевы от червобоя, как-то: чистые и вико-овсяные пары, уничтожение межников, немедленное (после вывоза в поле) запахивание навоза, систематическое обкашивание дорог, канав и окраинных полос паровых полей и т. п. В дополнение к живой агитации была брошена на места массовая популярная литература по тем же вопросам. К этой работе был привлечен помимо всего агроперсонала весь местный деревенский актив в лице членов комсомола, членов ячеек Осоавиахима, членов с.-х. кружков и проч.

Независимо от агитационной работы, по директивам губземуправления местами широко проводилась работа по весеннему обследованию площадей и озимовых, поврежденных червем в истекшем сельско - хозяйственном году, на предмет выявления живучести перезимовавших гусениц (степень поражения их микробами и паразитами) в целях предупреждения возможного повторения червобоя в текущем году.

С той же целью, а также для установления новых угрожаемых районов, была организована кампания по наблюдению над июньским и том озимовой совки. С особой тщательностью и энергией были проведены указанные работы в Вельском уезде, располагающем уже значительным опытом в означенном направлении; остальные же уезды справились с этой задачей лишь частично, но все же собрали достаточные материалы для суждения о грядущем нашествии озимового червя и об угрожаемых районах.

Одновременно с кампанией предварительного обследования и агитации на местах, все наличные в распоряжении земорганов средства (7302 руб.) были брошены не своевременную заготовку и перебросу на места химических препаратов (ядов) и приборов для организации истребительной химической борьбы с озимовым червем.

После сводки и должного анализа полученных материалов с мест картина надвигающегося бедствия стала относительно ясной, на что обращалось повторное внимание мест как путем письменных директив, так и путем личных выездов единственного в губернии специалиста по борьбе с вредителями на места. Таким образом были посещены наиболее угрожаемые Вельский, Тотемский и Кадниковский уезды, при чем одновременно с участием уисполкомов были созданы специальные руководящие комиссии, возглавляющие всю работу в уездах. В то же время (конец июня и начало июля) были даны директивы местам о порядке организации местных волостных троек и химотрядов по борьбе с вредителями. По полученным сведениям с мест повсеместно в уездах уже давно созданы и приступили к работе волостные тройки и химотряды, беда лишь в том, что за недостатком средств нехватает ядов и аппаратов.

Большое внимание было уделено вопросу о борьбе с вредителями сельского хозяйства также на последней сессии пленума губисполкома (в конце июня мес.) по докладу губземуправления, при чем в одной из принятых по этому вопросу резолюций предлагается местам привлечь все организованное население на борьбу с червобоем и озаботиться своевременным изысканием местных средств.

Дополнительное ассигнование губернских средств, по состоянию губбюджета на это время, было невозможным.

Точно также остались без последствия двоекратные ходатайства губземуправления перед Наркомземом об оказании финансовой помощи и об отпуске возможного количества химических средств и аппаратуры.

Из изложенного становится ясным, что как губернскими, так и местными руководящими органами систематически и последовательно, и притом вполне своевременно были приняты все возможные и доступные меры по организации борьбы с озимовым червем. Но отрицать, что в столь большой и ответственной работе были в отдельных случаях промахи и недочеты, которые при нашем общем усилии и при вполне беспристрастном и деловом подходе к вопросу со стороны организаций и каждого отдельного работника, где бы он ни работал, и при широкой и дружной поддержке государственных и общественных организаций, широких масс крестьянства будут в корне изжиты.

Последние тревожные сведения с мест побудили президиум губисполкома повторно поставить на обсуждение вопрос о червобое 18 августа с. г., при чем было постановлено для усиления работы на местах выделить 10.000 рублей и командировать своего представителя в центр для личного ходатайства перед Наркомземом о возможной материальной помощи.

Тем же постановлением губисполкома создана губернская чрезвычайная тройка по борьбе с озимовым червем, которая уже приступила к работе.

В подкрепление имеющихся на местах весьма скромных запасов химических средств на-дням ожидается получение из разных мест 2.000 клгр. различных ядов. На получение дополнительных количеств надежд крайне мало, так как согласно последнего сообщения центрального госсельсклада все наличные запасы исчерпаны.

Последнее обстоятельство заставляет нас лишний раз обратить внимание мест на широкую организацию общественных мероприятий по окаймлению зараженных площадей, тем более, что возлагать большие надежды на химические методы борьбы едва ли возможно вследствие их дороговизны и малой их применимости в массовом масштабе.

ГУБЗЕМУПРАВЛЕНИЕ.

3-й пленум Вологодского укома ВЛКСМ о решениях ЦК по докладу Вологод. губкома ВЛКСМ.

(Резолюция по докладу отв. секретаря ГК ВЛКСМ т. Филимонова).

Заслушав доклад секретаря ГК т. Филимонова о решениях ЦК о состоянии Вологодской губорганизации ВЛКСМ, 3-й пленум Вологодского укомола, считая эти решения правильными, целиком и полностью к ним присоединяется.

В целях их проведения в жизнь в условиях нашей уорганизации необходимо:

1. Деревенским ячейкам ВЛКСМ основной своей задачей иметь участие в поднятии с. х. и его кооперирования путем:

а) повседневной практической работы по внедрению агрикультурных мероприятий прежде всего в хозяйствах к-цев и последующего их перенесения в крестьянские хозяйства.

б) Организации и укреплении работы с.-х. кружков и вовлечения в их работу взрослого крестьянства.

в) Использования фондов для кооперирования бедноты.

г) Пленум поручает бюро укомола изучить вопрос участия организации в с.-х. кооперации, в частности молочной и на основе чего дать на места практические указания.

2. **Развернуть работу среди бедноты по линии оказания помощи партячейкам в деле вовлечения бедноты в общ. кооперативные организации и выдвижения ее на руководящую работу, активно участвуя в проведении совещания бедноты и т. д.**

Пленум поручает бюро УК в газете «Красный Север» поместить ряд статей, разъясняющих формы работы среди бедноты комсомольскими ячейками:

3. По работе среди кустарной молодежи:

а) Ввести в практику работы комсомольских ячеек проведение собраний и конференций кустарной молодежи.

б) Организацию совместно с культкомиссиями артелей культурной работы среди кустарной молодежи и вовлечения ее в КСМ.

в) Поручить бюро укомола договориться с Артельсоюзом о включении в программу счетоводных курсов вопросов работы среди куст. мол.

4 Поставить в центре внимания всей организации усиление роста за счет батрацкой и бедняцкой молодежи, вовлечения ее в комсомол, путем приближения этих слоев молодежи к работе КСМ ячеек (проведение собраний, кооперирование и т. д.) и наиболее решительного выдвижения к-цев батраков и бедняков на руководящую комсомольскую работу. (яч., ВК. и УК).

5. Обратить внимание на усиление роста партяпара за счет к-цев батраков и бедняков.

6. В предстоящем учебном году развернуть работу по участию в комплектовании ШКМ, обратив внимание на вовлечение в ШКМ батраков и девушек.

7. Поручить бюро УК дать на места указания о выдвижении и специализации актива на основе решений 5 пленума ЦК и опыта работы в уорганизации.

8. Особое внимание обратить на распространение в среде КСМ актива КП и ЖКМ («Комсомольской Правды» и журнала «Красная Молодежь»).

9. Повести активную работу по участию в ОДН и ликвидации неграмотности.

За новые формы сельского хозяйства.

В заборской волостной партячейке работа среди беспартийного крестьянства поставлена хорошо. Там, где в деревне имеется партиец, сельское хозяйство начинает принимать новые формы, примерами могут служить дер. Костерино, где по инициативе партийца крестьяне прешли на многополье, половина деревни выделилась в земельное об-во, провела землеустройство и перешла на восьмипольный севооборот, приобрела машины: сортировку, рядовую сеялку, льномялку. В течение двух-трех лет вся деревня соху заменила «белохонинцем» и борону деревянную—железной

В дер. Струково при работе партийцев организовано сельсно-хозяйственное т-во, выделен участок земли в 5 дес. на котором введен шестипольный севооборот. Кроме того, заложено клеверное обсеменение. Оба участка обрабатываются коллективным трудом и средства, полученные от обработки идут на приобретение с.-х. машин. Приобретены: клеверотерка с конным приводом, веялка, льномялка, имеются запасы семенного материала.

В дер. Теперево двумя партийцами по примеру дер. Струково создано машинное т-во и приняты новые формы землепользования.

Ячейка смотря по способностям каждого партийца дает им индивидуальные задания по работе среди крестьянства. Крестьянское хозяйство с каждым годом совершенствуется и встает на социалистические рельсы.

Б. А.

Результаты дружной работы.

В кандидатской группе ВКП(б) при совхозе Юношеское (Вологод. у.) работает два члена и пять кандидатов. Группа работает очень дружно. С января проведено 11 собраний из них четыре собрания объединенных с комсомольскими. Собрания группы обыкновенно за малым исключением проводятся открытые. В последнее время группа выходит для проведения собраний в деревни. Результаты этих выходных собраний очевидны. Группа на своем учете имеет беспартийный актив, один из активистов вступил в партию.

За это время ячейкой проработано всего 32 вопроса. Несмотря на малочисленность группы, партийцы принимают горячее участие во всех кампаниях, которые проводятся в волости.

Например, во время перевыборов советов в избирательной комиссии работали три партийца, избрано в пленум с. совета 4, работает в президиуме—3, в правлении кооператива—двое членов группы и т. д.

В общем всей общественной жизнью в волости руководит группа.

Зимой были организованы кружки рукоделия, агитаторов, политкружок и т. д. Группой проведены по девяти деревням беседы об опасности войны, в «неделю обороны» собрано 80 руб.

Н. М.

Беспартийный актив привлечен к работе.

(Кадниковский у.).

Раньше в Устьянской парторганизации собрания проводились без участия беспартийных.

С нынешнего лета волком партии применяет правильный метод привлечения крестьян к обсуждению общественных вопросов вместе с партийцами.

Результаты проведения подобного рода собраний—уже на лицо. В дер. Лобзово проработан вопрос о хозяйственном положении волости. Крестьяне активно обсуждали доклад. В своих выступлениях они высказывали сожаление о том, что в волости нет агронома. В конце собрания кр-не по призыву ячейки вместе с партийцами внесли на самолет им. Войкова—12 руб.

Такое собрание проведено в дер. Макарьино. Присутствовали все местные крестьяне. Разбирались вопросы: о снижении цен в кооперации, о кружевной артели. До сих пор при отд. кооператива лавочных комиссий не было, а на собрании ячейки совместно с крестьянами д. Макарьино этот вопрос был разрешен, тут же избрали лавочную комиссию.

К. Коничев.

Прорабатываем решения пленума.

Комсомольская ячейка при совхозе «Куркино» Вологод. у.. приступила к проработке решений 5-го пленума ЦК ВЛКСМ.

Комсомольцы с большим интересом слушают беседы о решениях пленума, только девушки плохо заняты этой работой: они неаккуратно посещают беседы.

Н.

НЫНЧЕ ЛУЧШЕ ОРГАНИЗУЕМ УЧЕБУ.

Результаты политучебы в ТЧ13 в прошлом году не были удовлетворительны. Из 222 чел., охваченных политобразованием; окончило школы и кружки 48 чел.

В нынешний учебный год парткоплектив поставил целью, как можно успешнее провести подготовительную работу, чтобы к началу занятий в школах и кружках члены коллективов были готовы.

Подготовка к политучебе уже началась. Вопрос о постановке политобразования обсуждался на бюро и общих собраниях цеховых ячеек: проводятся беседы по красным уголкам, депо, выработан конкретный план подготовительной работы цехячейками, агитпропорганизаторы ячеек со специально-выделенным активом ведут подготовительную работу, выявляют политуровень партийцев и желание в отношении выбора форм политучебы.

В предстоящий учебный год коллектив партии ставит своей задачей охватить политучебой не только партийца, но и беспартийных рабочих депо.

С. Смирнов.

ПРАВИЛЬНО ПРОВЕЛИ УЧЕТ.

Бедняки уличают укрывателей.

Красноармейская сельская ячейка ВКП(б) подготовила бедноту к с.-х. налоговой кампании. Ячейка провела собрание группы бедноты при пленуме сельсовета, на котором обсуждался вопрос о сельхозналоге и проведено 6 собраний бедноты по деревням, на этих собраниях выделялись представители в с.-х. учетную комиссию.

Кроме этих собраний проведены беседы с беднотой, на которых обсуждались кандидаты в налоговые учетные комиссии. Состав налоговой уездной комиссии по имущественному положению следующий: бедняков—7, середняков—11 и зажиточных—4. Хотя в комиссии бедняков меньшинство, но благодаря подготовительной работе они выступали при выявлении объектов обложения организованно.

Бедняки уличали зажиточных крестьян в укрывательстве побочных заработков, например, в деревнях: Иванове, Захарове и Васильеве. В налоговых учетных комиссиях беднота работала организованно.

А. В.

ГРОЗИТ ЛИ НАМ „ТЕРМИДОР?"

(СТАТЬЯ 2*).

В чем сходство между нашей и французской революцией? **Сходство** заключается прежде всего в том, что как первая, так и вторая выдвинула на историческую арену новый господствующий класс. В Великой французской революции этим классом была буржуазия, в нашей революции — пролетариат. Великая французская революция на развалинах феодализма и самодержавной монархии воздвигла здание капитализма, наша Октябрьская революция нанесла смертельный удар мировому капитализму и ставит себе целью на его развалинах воздвигнуть здание социализма. Эхо французской революции раздалось по всему миру и отозвалось рядом других революций в разных странах Европы. Наша Октябрьская революция также вызвала сильное революционное движение в пролетарских массах Запада, в колониальных и полуколониальных странах Востока.

В этом основное сходство обеих революций. Сравнение в отдельных подробностях можно продолжать и дальше. Французская революция утвердила буржуазную демократию, наша революция — пролетарскую демократию. В первой и второй революции пришлось вести ожесточенную борьбу с внутренней и внешней контрреволюцией, применять крайние меры (красный массовый террор); в этой борьбе и та и другая переживала период хозяйственной разрухи, страшной дороговизны, обнищания населения, падения бумажных денег и т. д., и т. д.

Таким образом, можно найти немало сходства между обеими революциями. Но все же сравнение между ними надо делать очень осмотрительно, но соблазняясь исключительно внешним сходством событий и отдельных революционных этапов.

Попробуем теперь остановиться на том, чем эти революции разнятся одна от другой.

Прежде всего — революционные классы в обеих революциях. Во французской революции этим классом являлось так называемое «третье сословие», чрезвычайно расплывчатый общественный организм, включавший в себя все слои буржуазии (от крупной до мелкой), мелкобуржуазной интеллигенции, кустарей, ремесленников и ремесленный пролетариат.

Внутри «третьего сословия», благодаря внутренним классовым противоречиям между собственниками и пролетариатом, были неизбежные столкновения. Революционого единения здесь не было и быть не могло.

В нашей же революции вождем ее, основным ее ядром является промышленный пролетариат, внутри которого и между отдельными его отрядами нет никаких противоречий. Здесь могло быть и было полное революционное единение.

Затем, отношения с крестьянством. Французское крестьянство, освободившись от феодального гнета и **приобретши землю в полную собственность**, не было заинтересовано в дальнейшем развертывании революции. От этого произошел разрыв между крестьянством и революцией, что, разумеется, должно было привести в конечном счете к победе реакции. В нашей же революции пролетариат сумел повести за собою крестьянство как во время гражданской войны, так и в период мирного строительства, и вот уже десять лет, как эта смычка между нашим пролетарским городом и деревней продолжается и с каждым годом крепнет.

Дальше — революционные партии. Мы знаем, что во французской революции наиболее революционной партией были якобинцы, или «Гора». Но ведь эта партия представляла собою только политическое отражение почти всего «третьего сословия» (за исключением крупной и отчасти средней буржуазии, выразителями которых были жирондисты). Ясно поэтому, что внутри самой партии Горы должны были происходить классовые столкновения, что в действительности и было (борьба между Робеспьером и дантонистами, Робеспьером и гебертистами). Между тем, революционная партия нашей революции—ВКП(б)—является классовой партией пролетариата (класса, единого и внутренне спаянного), осуществляющей пролетарскую диктатуру в интересах своего класса. Эта партия **в основной и подавляющей своей массе едина**, как единен и самый класс, авангардом которого она является. Той железной дисциплиной, которой наша партия всегда отличалась, не могли похвастать якобинцы даже в лучшую пору своего расцвета.

Таковы основные и очень существенные различия между обеими революциями. А из этого вытекает, что нельзя сравнивать обе революции «до бесчувствия». Между тем, именно этим и грешит наша оппозиция, говоря о «термидоре» и «термидорианстве».

Прежде всего, в каких условиях произошел термидор во Франции? В условиях страшнейшего хозяйственного упадка, страшнейшей разрухи, отрыва революционной партии от общественных низов в условиях разгара гражданской войны и террора. Кроме того, Робеспьер, носившийся с планами учреждения земледельческой республики во Франции, по существу, хотел повернуть колесо истории вспять — от более высокой экономической ступени—капитализма — к низшей ступени — мелкому крестьянскому хозяйству. Уже одно это предрешало гибель Робеспьера. Что же мы имеем теперь у нас? Период хозяйственного восстановления уже закончился, мы перешли к новому строительству. Благосостояние большинства населения—рабочего класса и крестьянства— возрастает с каждым годом. Мы идем от низшей экономической ступени—капитализма — к высшей — социализму. Имеются ли здесь какие-либо данные для внутреннего поражения революции («термидора»)? Таковых нет. Только интервенция (если враги нас осилят на войне) может поразить нашу революцию, но в таком случае это не будет иметь ничего общего с «термидором».

Переходим теперь к оценке нашего внутрипартийного положения. Можно ли сравнивать нас с якобинцами периода термидора? Нет, никоим образом. Наша партия остается единой и крепко спаянной. В **своей массе** она не разрывается никакими разногласиями, вытекающими из различной классовой сущности отдельных ее членов или групп, как это было у якобинцев. Это подтверждается тем, что наша оппозиция так мало находит приверженцев в партийной массе. Политику в нашей стране творит ЦК партии, пользующийся доверием миллионных партийных и беспартийных масс.

В своем последнем «заявлении» оппозиция уже сама, якобы, отказалась от обвинения нашего ЦК в «перерождении» и «термидорианстве». Поэтому мы не считаем нужным на этом моменте останавливаться. Но оппозиция указывает на рост термидорианских групп внутри населения нашей страны. Здесь продолжает чувствоваться упрек ЦК, что он якобы, **этого явления не замечает** или сознательно не хочет замечать чем он и **покровительствует терми**дорианству **в нашей стране.**

Это — все тот же крик «о кулацкой опасности». Между тем, последние данные о расслоении деревни показывают наибольший рост **середняка**, а не кулака. Является ли середняк «термидорианской группировкой? **От нас зависит, что-б он этим не был.** И вся политика нашей партии (а не оппозиции) в деревне направлена в эту сторону. Оживление советов, снижение цен (а не повышение, как предлагает оппозиция), борьба с бюрократизмом, укрепление рабоче-крестьянской смычки—все] это приближает середняка к пролетариату и отталкивает его от «термидорианства». В то же время наше советское государство имеет достаточно вполне реальных средств для борьбы с кулаком и нэпманом—этими, действительно, склонными к термидорианству группами. Если и имеется некоторый рост этих групп, что вполне естественно в связи с общим экономическим подъемом страны, то этому росту мы противопоставляем нашу социалистическую промышленность, нашу кооперацию, госторговлю—все наши командные высоты, которые растут быстрее частного — капит. сектора. И надо быть почти слепым, чтобы не суметь разобраться, куда мы «растем» — к термидору или социализму.

Сказки и перешоптывания о «термидоре» пора, наконец, оставить.

Я. Б.

(«М. Л.»).

*) 1-я статья помещена в № 189 от 21-го августа.

Изберем работоспособный местком!

Прошло 14 месяцев с момента перевыборов МК коллектива служащих ГИК и ГАО.

Сейчас МК приступил уже к проведению перевыборной кампании. Создана избирательная комиссия, которая поводит общие собрания во всех группах, объединяемых коллективом. На этих собраниях МК отчитывается в работе.

В числе наказов, которые дают месткому члены коллектива встречаются указания на отсутствие достаточного руководства со стороны МК работами комиссий и делегатами, на отсутствие учета актива и неравномерного распределения профнагрузок между активистами, из которых часть ограничивала свою работу только немым присутствием на собраниях, и то не всегда.

Отмечаются и положительные стороны в работе. Например, хорошо работала РКК, Из 49 вопросов разрешено в пользу служащих 27, по 4 вопросам не было достигнуто соглашения с администрацией. Заметен сдвиг в области экономработы. Обследована постановка отчетности в отделениях гормилиции и отделении адмнадзора, в результате упразднено по гормилиции до 10 лишних дел и значительно упрощена техника наложения штрафов за нарушения и получение денежных взысканий.

Членская масса с интересом следит за проводимой кампанией, поэтому можно надеяться, что в будущий состав месткома будут избраны работоспособные и энергичные товарищи. **Образцов.**

Будут запасные вагонетки.

Долгое время для подвозки дров в электрический цех ТМВ на складе топлива имелись лишь 4 вагонетки. Запасных вагонеток в складе не существовавло. Поломается одна из тележек, увезут ее в ремонт, таскай тогда дрова на чем хочешь.

По этой причине снабжение цеха дровами задерживалось. Об этом была напечатана в газете заметка. В результате заметки в складе решено иметь две вагонетки на запас, которые будут в ближайшее время приобретены. **Д.**

БЕЗОПАСНОЕ ПОЛОЖЕНИЕ.

Склад топлива Вологда-2 приведен в пожарном отношении в безопасное положение.

У штабелей дров установлено 18 бочек, все они налиты водой, у каждой бочки имеется швабра. Дровяной мусор и щепа по мере накопления собираются в кучи и немедленно увозятся со склада.

Склад охраняется сторожами, которые дежурят на 4 смены. **А.**

ПОТОРОПИТЕСЬ С ПОСТРОЙКОЙ ДОМА.

Наконец-то работницы лесозавода «Красный Экспортер» и стекловода «Герой Труда» будут иметь детские ясли. С союзом химиков и трестом Вологдолес заключен уже договор о постройке дома под детские ясли В ближайшие дни Вологдолес приступает к стройке. Остается поторопиться только с постройкой дома. **И.**

Не сжигать-ли мусор в печи?

На вологодском спиртоводочном заводе мусор стружки и солома усклаывается в груды, после чего зарывается в землю на заднем дворе. Для того, чтобы вырыть для мусора ямы, тратится около 4 человеко-дней в неделю, тогда как этот мусор можно сжигать в печи. В заводе имеется специальная печь, оборудованная для сжигания этикетов, она же может сжечь мусор. **Цорис.**

СМОТР СУХОНСКИХ БУМАЖНЫХ ФАБРИК.

ПЕРВОЕ СЛОВО ПРОИЗВОДСТВЕННИКОВ.

Необходимо поставить правильно премирование рабочих за изобретения. Обсудим сообща как улучшить работу старых машин. Выясним как работали производственные совещания.

Плохо ценим изобретателей.

Рабочая смекалка и выдумка не встречают содействия

«Хозяйственники должны знать, что ни одно мероприятие, ни один сколько нибудь крупный вопрос не может быть проведен в жизнь, не может дать необходимых результатов если он проводится через голову рабочей массы, или если он не понят рабочей массой».

Томский. Дзержинский. «Труд» 16/VII—1926 г.

«Нужно обеспечить техническую помощь и консультацию рабочему изобретательству. Должен быть создан материальный фонд премирования изобретений и предложений должна быть создана нормальная обстановка экономической и производственной оценки эффективности всех предложений по рационализации».

Серебровский.

«Экономическая Жизнь» № 188 от 20/VIII—

Бережно относиться к предложениям изобретателей.

Прошло больше полугода, как Совет Народного Хозяйства и ВЦСПС подписали важнейший закон. Закон этот касался охраны интересов рабочих изобретателей. Закон говорил о следующем:

Решительно на каждом предприятии

Тов. ОКУШКО С. Л. сделавший ценное предложение об экономии кислоты при варке котлов.

должен быть организован фонд по премированию изобретателей.

На каждом предприятии должны быть созданы экспертные комиссии, обязанность которых содействовать рабочим-изобретателям. Экспертная комиссия должна бережно отнестись к каждому рабочему проекту и в течение двух недель сделать и сказать все, что нужно про это самое изобретение.

Срок две недели. Вот закон для экспертной комиссии.

Казалось, что с выходом этого закона должны были прекратиться мытарства рабочих изобретателей.

Посмотрим же как проводился этот закон на наших сухонских фабриках.

Предложения рабочих под спудом.

Закон был опубликован 22 января 1927 года. В законе ясно говорилось создать комиссии «не позднее 1 февраля». Экспертная комиссия в Печаткине была создана к 22 апреля 1927 года, т. е. через 3 месяца. На заседании комиссии от указанного числа было рассмотрено 4 предложения от рабочих изобретателей.

Тов. Окушко сделал предложение об экономии кислоты при варке котлов. Комиссия постановила: поручить Н. Н. Непеину выяснить годовой размер экономии и доложить на следующем заседании комиссии от 26 апреля.

Сеточник Михайлов предложил использовать обрезки из под гауча путем устройства сборного ящика. Комиссия постановила: поручить тому же Непеину выяснить экономичность предложений и также доложить на заседании 26 апреля.

— Вы думаете, что закон, требующий рассмотрения предложений в течение двух недель—был применен? Ничего подобного!

— Заседаний комиссии не было до сего времени.

Какова дальнейшая судьба?

На фабрике Сокол собрание экспертной комиссии состоялось впервые лишь 7 июля 1927 года. По девяти рассмотренным предложениям выносилась одна и та же резолюция: поручить Б. В. Лопатину установить производственную значимость предложения. Дальнейшая судьба большинства предложений—неизвестна.

Вряд ли сопоставление директив центра и той действительности, которая существует на сухонских фабриках, требует каких-нибудь комментариев.

— А как премировались рабочие?

Прежде всего экспертная комиссия даже не позаботилась разработать таблицу премий за изобретение. Ни один рабочий на фабрике не знает сколько он может получить и сколько он вправе требовать за свое предложение, если оно даст экономию.

Кузнецу Матвееву за его предложение выдано 3 рубля, кислотчику Кутилову—5 руб.

— А почему выданы такие гроши? Чем руководствовалась комиссия? Может быть Матвеев и Кутилов имеют право получить несоизмеримо большую премию.

Для примера возьмем случай с сеточником Михайловым, о котором мы упоминали выше.

По заслугам-ли награжден Михайлов?

Многие рабочие говорят, что изобретение Михайлова даст предприятию до 16 тысяч рублей годовой экономии.

Однако, кто-то из специалистов в Печаткине определил производственную значимость предложения «минимальной экономии в 1600 руб.» После долгих разговоров Михайлову выдали 70 рублей.

И на этом дело кончилось.

Между тем предложение Михайлова, если оправдается его предсказание о 16-тысячной экономии, по положению должно быть премировано в 2,83 проц. т. е. Михайлов должен получить 460 рублей. Если же окажется прав специалист, определивший экономию в 1600 рублей, то все же Михайлов должен получить 13 проц. с этой суммы, или **195 рубл.**

Нам приходилось беседовать со многими рабочими и от всех бесед вынести лишь одно впечатление:

— К нашим рабочим изобретениям никакого внимания нет. Предложения наши «затирают».

Н. Софронов.

Тернистый путь сырья.

Начиная от дробоpубки сырье движется по ф-ке почти непрерывно механическим путем, до тех пор пока выходит в виде готовой продукции. А начиная от того момента, когда ель рубят в лесу, сплавляют, подают на биржи, берут на окорку и подвозят на производство — почти вся работа, заключающаяся главным образом в транспортировке, делается вручную и кустарными дорогими способами. Неужели нельзя иначе организовать эту работу? **Спец.**

Тов. МИХАЙЛОВ А. А. сделавший ценное предложение об использовании обрезков из под гауча.

Новейшее техническое оборудование на Соколе

ПРИБЫЛИ ЗАГРАНИЧНЫЕ МАШИНЫ.

На фабрику «Сокол» прибыли новые заграничные машины—самочерпки. Машины эти будут выпускать бумажную ленту шириною в 4 метра, тогда как существующие выпускают ленту в 2 метра шириной. Ныне эти машины устанавливаются. Возведен фундамент для них и уже построена часть корпуса.

Скоро новые гиганты приступят к работе.

Как с'экономить десятки тысяч рублей.

Сеточник Денисов обратился в смотровое отделение редакции с следующим предложением. Бумажная машина № 1 пропускает ленту бумаги со скоростью 50 метров в минуту, т. к. цилиндры не отточены и не могут тонкую бумагу пропускать быстрее. Денисов подсчитал, что если во время смотра рабочие и специалисты установят возможность отточить цилиндры, то машина будет пропускать 75 метров в минуту и даст продукции на несколько десятков тысяч в месяц больше, нежели теперь. В Вологде отточить цилиндры невозможно, а поэтому, чтобы не терять денег на недостаточную выработку — во время смотра следует как-нибудь решить эту задачу.

Сделаем путь безопасным.

По дороге к Октябрьскому поселку и к заводу «Красный Кирпич» проходят две параллельных линии железной дороги в расстоянии 20 саж. друг от друга. На Ленинградской линии находится переезд 2-го разряда с 4-сменным дежурством, а на Архангельской линии при том же примерно движении поездов—переезд не охраняется.

На дороге к селу Говорово точно также на Ленинградской линии переезд 2-го разряда с 4-хсменным дежурством, а Архангельской линии переезд опять не охраняется на расстоянии между линиями 12 пог. саж.

До сих пор Архангельская линия на указанных проезжих дорогах для охраны переездов сторожей не имела. Об этом в № 142 была напечатана заметка. Для того чтобы обеспечить безопасность движения поездов и проезжих подвод сейчас решено обслуживание обеих линий поручить существующему штату переездной стражи Ленинградской линии, при непременном условии устройства сторожевых будок между линиями и устройства двух барьеров на Архангельской линии. **В.**

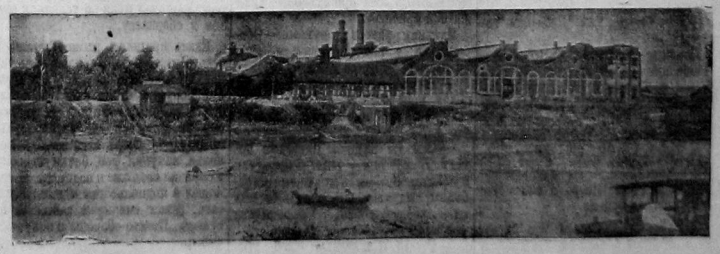

ФАБРИКА «СОКОЛ».

3-й крестьянский выигрышный заем.

Реализация займа и задачи кредитных товариществ.

(Беседа с зам. предправления Сельхозбанка тов. Кондановым).

Полученная нами первая партия облигаций 3 крестьянского займа на 60 тыс. руб. распределена среди 87 кредитных товариществ. Остальные облигации на 43 тыс. руб. будут получены в ближайшее время. В качестве контрагента по распространению займа нами привлечен Северосоюз, которому отпущено облигаций на 1000 рублей.

Помимо договора нами получена заявка от Вельского агентства на приобретение облигаций на 60 тыс. руб., которые будут распределяться среди смолокуров Вельским лесохимсоюзом.

Мы считаем, что в этом году реализация займа пройдет вполне успешно, потому что заинтересованность среди крестьянского населения и выгодность займов определилась еще в прошлые годы.

Кроме того, нынешняя, кампания займа проводится под углом проверки деятельности правлений кредитных товариществ. В разосланной на места директиве мы обращаем внимание правлений товариществ на то, что успешность распространения займа будет служить оценкой работоспособности их.

Правительство, выпуская заем предоставляет кредитным товариществам 10 проц. из суммы проданного займа зачислять в основной капитал т-ва. Кроме того, 2 проц. дается как вознаграждение за работу. Таким образом, кто больше распространит займов, тот больше и получит. Успехи товариществ по распространению займа будут освещаться на страницах «Красного Севера».

Для более широкого распространения займа мы рекомендуем кредитным т-вам привлечь ККОВ'ы, колхозы, машинные, мелиоративные и все видовые кооперативы. Также необходимо иметь содействие в распространении займа со стороны волисполкомов.

Правление т-в, при помощи районных собраний пайщиков, будут оповещать крестьянское население о покупке займа, о его выгодности и о том, что заем идет на увеличение кредитования сельского хозяйства.

Правление Сельхозбанка считает, что с.-х. кредитные т-ва нашей губернии возложенную задачу по реализации государственного займа выполнят. Распространение займа для них является в своем роде смотром на лучший кооператив в укреплении финансовой мощи страны.

В. С.

Дешевый товар доходит до деревни.

СНИЖЕНИЕ ЦЕН БЕЗОСТАНОВОЧНО ПРОДОЛЖАЕТСЯ.

Новленское о. п. на 1 августа по кооперативному набору цены снизило на 13,31 проц. по сравнению с ценами на 1 января.

На отдельные товары снижение цен произошло примерно такое: ситец снизился с 50 до 44 к. за метр, нитки катушка с 16 до 14 коп., сахар рафинад с 77 1/2 к. до 72 к. за килограмм.

Начинающий.

Выводка скота в Большеивановском.

При Большеивановском коневодном т-ве и контрольном союзе, Угольской вол., 28 августа устраивается выводка конского молодняка, крупного рогатого скота и выводка производителей: жеребцов и быков.

К выводке приурочивается открытие ярмарки по продаже и закупке молодняка.

На выводку принимается конский молодняк от 6 мес. до 3 лет, бычки от 6 мес. до 1 1/2 лет и телки от 6 мес. до 2 1/2 лет.

На ярмарку будет принят молодняк и моложе этого возраста.

За лучших животных, а также и за лучших производителей будут выданы дипломы и ценные премии.

ПЕРЕДОВИКИ ВНОСЯТ СЕЛЬХОЗНАЛОГ ДО СРОКА.

САМЫЙ ПЕРЕДОВОЙ НИЖНЕ-УСКУЛОЙСКИЙ РАЙОН.

Уплата сельхозналога за 1927—28 год. по Устьвельской вол., Вельского уезда, началась. Первым уплатили 16 августа крестьяне всего Нижне-Ускулойского района — 25 проц. 1 срока в сумме 700 руб.

Кр-не дер. Леушинской Черновской Ал-др Дмитриевич и дер. Весниной Кудрин, Николай Степанович, уплатили 45 проц. всего причитающегося с них налога.

РАВНЯЙТЕСЬ ПО ПЕРЕДОВИКАМ!

В нашей Есютинской вол., Вельского у., крестьяне начинают сдавать сельхозналог 1927—28 г. Первыми сдали: **кр-н дер. Каменной Никулин Михаил полностью, Карпов, Николай—за первый срок, д. Ексинской—Вершинин, Иван, 75 проц. годового задания.**

Г. Вершинин.

ОТВЕТ ЧЕМБЕРЛЕНУ КРЕСТЬЯНИНА РОДИОНОВА.

(Первый плательщик Явеньгской вол.)

На-днях в Явенгский волисполком, Кадниковского у., пришел крестьянин Родионов, Александр и справившись сколько с него причитается сельхозналога в нынешнем году, уплатил его полностью за весь год в сумме 26 руб. с копейками.

Крестьянин Родионов, внося налог сказал:

— **«Пусть моя досрочная уплата налога послужит крестьянским ответом Чемберлену».**

Это первый плательщик сельхозналога по Явеньгской вол.

Кр-н П. Максимович.

УРОЖАЙ.

Урожай ржи по губернии.

Губернской экспортной комиссией к 15 августа определен средний урожай ржи по нашей губернии по первому умолоту в 65,5 пудов с десятины. Лучший урожай в Вологодском уезде 80,6 пуд. с десятины, по Кадниковскому уезду урожай определен в 63 пуда с десятины, по Тотемскому уезду—55 пуд., по Вельскому у.—50 пуд., и по Каргопольскому у.—60 пуд.

Машинный обмолот.

В Силифоновском семенном т-ве, Шепяковской вол., работает усовершенствованная молотилка «Красный Профинтерн», которая в действие приводится тракторным мотором. В течение 10 часов молотилка вымолачивает 500 пудов ржи. У многих крестьян рожь уже измолочена. Подаются заявки на обмолот машинной овса.

С. ТАРАБАНОВ.

ОБОРОНА СССР.

НАКАНУНЕ ТЕРСБОРОВ.

Комсомольцы готовятся к работе на сборе.

(Грязовец).

Содействие военно-политической учебе, примерная дисциплинированность, укрепление роста, участие во внешкольной работе—вот основные задачи, которые стояли перед комсомольцами полковой школы N-го стрелкового полка.

Члены ВЛКСМ в осуществлении этих задач имеют большие достижения. Материал полугодовой учебы подтверждает, что в усвоении ее комсомольцы занимают хорошее место. Проходившие экзамены комсомольцы сдали с отметкой «хорошо» на 9,5 проц. больше, чем беспартийные, а с отметкой «слабо» — сдавших не было совсем.

Вначале учебного года с дисциплиной комсомольцев было неважно, но потом «кривая» постепенно падает вниз. Так, например, в июле правонарушений по военной линии комсомольцами было только 8, при том мелкого значения. 5 комсомольцев получили благодарность за примерную учебу и дисциплинированность.

За последние 2—3 месяца уже приняты в члены комсомола 4 рабочих и 13 крестьян.

8 человек руководит кружками и группами. 25 проц. всей группы страдает перегрузкой, они имеют от 3 до 7 обязанностей. Работая с беспартийными, комсом. группа провела за 9 м-цев 232 беседы.

Наша задача теперь подготовиться как, следует, к работе на сборе, успешней сдать годовые экзамены, всегда оправдывать свое звание комсомольца — быть примерным. Выполнив это, мы скажем, что группа со своими задачами справилась.

А. Устьянский

ПЕРЕМЕННИКИ, УЧИТЕСЬ У КАДРОВИКОВ.

НАШИ КОНВОЙНИКИ—МЕТКИЕ СТРЕЛКИ.

Группа красноармейцев 24-й отдельной конвойной роты на окружных спортивных состязаниях 2 отд. бригады войск конвойной стражи СССР заняла по стрельбе первое место и по остальным видам спорта 2-е место, за что отличившиеся товарищи премированы серебряными часами и серебряными жетонами.

В настоящее время при роте кружок физкультуры проводит усиленные занятия и привлек к себе большой интерес со стороны красноармейцев.

Пуминов.

ЧТО НУЖНО ЗНАТЬ ПЕРЕМЕННИКУ?

ОТСТРОЧКИ И ОБВОБОЖДЕНИЕ ОТ УЧЕБНЫХ СБОРОВ.

Отсрочки или освобождение от общих учебных сборов могут предоставляться лицам переменного состава территориальных частей лишь в виде исключения и только в следующих случаях: в случае болезни, препятствующей личной жизни и удостоверенной врачом, состоящим на государственной службе; в случае выезда в служебную командировку или выполнения особых заданий общегосударственного характера, удостоверенных соответствующими государственными органами; при держании вступительных испытаний в высшие учебные заведения и рабфаки—по представлении соответствующих документов; при прохождении обучения в школах милиции.

Деревня крепит оборону страны.

● Кампания по усилению обороны страны в Устьпеченгской вол., Тотемского у., дала такие результаты **собрано в фонд «Наш ответ Чемберлену» 63 рубля.**

● Бурлаки и служащие второй партии каргопольского лесорайона «Русснорвегдес», по реке Онеге в количестве 100 чел. взяли отрядную работу и, выполнив ее за 60 р., внесли эти деньги на постройку самолета «Сельхозлесрабочий».

● Ракульская бондарная артель на общем собрании 15 августа постановила: отчислить по 50 к. с каждого члена, что выразится в 84 р., Н.-Ускулойская лесоартель 30 р. и Б.-Ускулойская лесоарель по 50 к. с члена, что составляет сумму около 75 руб. в фонд «Наш ответ Чемберлену».

● На постройку самолета имени тов. Войкова служащие Комьянской молочной артели и возчики молока внесли 16 руб. 25 к. Комельское кредитное т-во собрало на эту цель 9 р. 25 к.

● Крестьяне деревень Лобково и Рогачево, Шепяковской вол., вносят по 5 р. в фонд «Наш ответ Чемберлену и вызывают сделать то же самое кр-н деревень: Долгово, Захарово и село Спас-Печенга.

К осеннему призыву.

Работаем по плану.

Комиссия по проведению осеннего призыва во Владыченской вол., Вологодского у., выработала план проведения призыва и разослала по партийным и комсомольским ячейкам и ячейкам Осоавиахима. В исполнение плана уже 7 августа проведены конференции с призывниками, где ставились доклады о международном положении и о значении призыва, а также поверка семейного положения.

Богородский.

Пузькин и Локтев.

(РАССКАЗ).

В этот вечер я больше слушал чем говорил. Начал разговор Пузькин с того же, с чего начинал каждый вечер:

— А как по вашему, будет война?

Как и каждый вечер я ответил:

—Будет, но когда,—неизвестно.

Пузькин хитро улыбнулся и ехидно продолжал:—Гм, неизвестно. А вот нам-то очень известно. Война скоро, очень скоро будет».

Здесь вмешался Локтев и строго спросил:

— А тебе что, сам Чемберлен говорил?

Пузькин довольно улыбался:—Чемберлен не Чемберлен, а сват Федот из Каменки сказывал моему крестному, что брат его тетки слыхал от кума, что вот соли-то в городе уже нет. Значит, война на носу.

Локтев рассердился:—Тетка кума свата крестного. А ты дураков побольше слушай. Вчера я сам в городе соль покупал.

Пузькин не сдавался: «то вчера, а то сегодня. А потом вон в газетах пишут, что заграницей новую машину выдумали: как вставишь ее в нос да чихнешь, сразу из носа огонь идет и все сжигает. И заграницей уже все солдаты такие машины имеют. А машинки эти на тыщи верст стреляют. Пропадем все».

Локтев щуря глаза, покачал головой: «Ты не бойся. Говорят, огонь этот дураков не берет, так что тебя не тронет. А ты бы лучше вот подумал, как по настоящему от войны обороняться, чем про огненные чихи языком трепать».

Пузькин развел руками:—Обороняться, а как обороняться, еже ли нечем?

— Нечем, передразнил Локтев, а делом помоги.

— Что же мне пушки делать, что ли?

— Сам ты пушка. Деньгами помоги. Лежат они у тебя, небось, так без дела. Вот ты про разные аэропланы выдумываешь, а как от них хлеб уберечь знаешь? Обороняться умеешь?

— Это-то я понимаю хлеб уберечь сумею.

— Ну, вот, наконец-то понял. А как сделать чтобы в деревне керосина было больше тоже знаешь?

— Это уж совсем легко, в два счета можно, ежели взятся за дело по настоящему.

— То то, по настоящему. А ты чепуху городишь. Обороняться надо умело.

— Верно, согласился Пузькин:—теперь то я понял. Ну, побегу, некогда.

Через день я уезжал в город. Вез меня Локтев. Он решил обороняться от войны по настоящему. Он вез хлеб на ссыпной пункт и озабоченно расспрашивал меня об условиях вкладов в сберкассу.

Ехать пришлось мимо Пузькиного села. Вместо Пузькиной избы мы увидели еще тлевшие бревна, а сам Пузькин понурый стоял среди односельчан и рассказывал, как не удалось ему обороняться от Чемберлена:—он спрятал вчера весь хлеб в подполье, закупил три бочки керосина и спрятал его тоже в подполье. Ночью пошел в подполье еще и деньги прятать, зажег спичку и забыл ее потушить. Вместо обороны и получился пожар.

П. Банков.

ТОТЬМИЧИ, РАСКАЧАЙТЕСЬ!

Тотемская уорганизация С. Б. работает слабо. Главный недостаток —отсутствие руководства со стороны усовета С. Б.

Полученные директивы 1 губсъезда С. Б. и данный губсоветом С. Б. план работы (на период с 15 апреля по 1 окт. 1927 г.) не посланы в ячейки С.Б. хранятся в делах усовета С. Б. Отсутствие руководства вызвало остановку работы в ячейках С. Б. Большинство ячеек не ведут никакой работы, а некоторые даже оторвались от масс и проводят закрытые собрания.

В результате уорганизация не растет, а убывает. Например: на 1 сентября 1926 г. в уезде было 26 ячеек с 400 членами С. Б., а на 1 декабря 23 ячейки с 360 членами СБ. (Новых сведений нет).

Расти же уорганизация могла. Интерес крестьянства к антирелигиозным вопросам огромный. Там, где этот интерес учтен и использован — есть достижения.

Например, в Дзиницкой, заборьевской, спасской и миньковской ячейках СБ — на собраниях ставятся антирелигиозные доклады и беседы с сельско-хозяйственным уклоном. На этих собраниях присутствуют крестьяне не-члены СБ.

В результате — эти 4 ячейки значительно выросли за счет крестьянства и даже не молодежи. Например, в дзиницкой ячейке вступил в члены СБ 62-летний старик, который активно работает в СБ.

Раскачайтесь, тотьмичи, и наладьте вашу антирелигиозную работу в деревне.

Н. Лесницкий

По следам рабселькоровских заметок.

БЫЛА ЛЮДСКАЯ, СДЕЛАЛИ КУРЯТНИК.

В Мошинском лесничестве, пишет селькор, есть дом для ночлега сторожей-лесников. Раньше можно было здесь отдыхать, а теперь помещение превращено в курятник.

По поводу этой заметки губернский лесной отдел сообщает: указанный селькором факт **не подтвердился**. Произвести ремонт здания в настоящем году не представляется возможным, т. к. в данный момент в ГЛО не имеется средств.

«ПОЛЕЗНОЕ ПИТАНИЕ».

В советской губбольнице, пишут больные, в супе, которым кормят больных, попадаются черви.

Губздравотдел, произведя расследование по существу заметки, установил следующее: факт, указанный в заметке подтвердился. **Продукты для супа хранились рядом с непросушенным бельем. Губздравотделом сделано указание о недопустимости подобного явления и приняты соответствующие меры. На виновников будет наложено дисциплинарное взыскание.**

ПЛОХО ДОСТАВЛЯЮТСЯ ГАЗЕТЫ.

В Няндоме плохо обстоит дело с доставкой газет, пишет рабкор. Подписчики получают газеты несвоевременно, а иногда и совсем не получают.

По заметке рабкора Северное управление связи сообщает: произведенным расследованием установлена **незначительная неувязка с доставкой периодических изданий в Няндоме. Вызвана она проводившимися отпусками и болезнью служащих.** По окончании двухнедельного отпуска у одного из основных письмоносцев, временно назначенный на эту работу — заменен. Затруднения, которые в процессе доставки новым письмоносцем имели место, это—отсутствие нумерации домов, квартир и бесплановая постройка поселка.

ЧИТАЕМ СТАРЫЕ ГАЗЕТЫ.

В Пригородной волости, пишет селькор «Зоркий» сильно запаздывает почта. Газеты получаются сразу за несколько дней. Неплохо бы наладить доставку почты не два раза в неделю, а четыре.

Северное управление связи разъясняет: в виду неимения соответствующих кредитов, а также учитывая что почтовая связь не вполне достаточно налажена в других волостях Вологодского района, установить обход сельписьмоносцами селений Пригородной вол. 4 раза в неделю в настоящее время **не представляется возможным.**

Как прошла „Неделя обороны" по Кадниковскому уезду.

По сведениям, поступившим от волостей на 5 августа по Кадниковскому у., во время проведения «Недели обороны» поступило денежных средств 2150 руб.

Успешно провела эту работу маныловская волячейка ВКП(б). Она широко развернула агитационную работу и при помощи всех общественных организаций и крестьянского беспартийного актива провела 4 расширеных пленума с/советов, на которых присутствовало 215 чел., и 26 собраний в деревнях с присутствием крестьян и крестьянок 1320 чел. На всех проводимых собраниях чувствовалась ненависть к капиталистическому миру и готовность к защите в случае нападения на СССР.

Для сбора средств в фонд «Наш ответ Чемберлену» выпущено 44 подписных листа и 5 кружек. По сбору денег принимало участие 55 чел., в том числе крестьянского актива до 30 чел.

Собрано денег по волости 195 руб. 11 коп., не считая поступлений от разных организаций. Кроме указанных сборов организовано 2 ячейки Осоавиахима, в которые вступило 30 чел

Басин.

ИЗ ПИСЕМ ЧИТАТЕЛЕЙ.

● Необходимо исправить мостки по Пролетарской ул., т. к. проходящие то и дело спотыкаются и того гляди кто—нибудь сломает ногу,—пишет Тугаринов.

● В доме № 2 по Советскому проспекту идет беспатентная торговля водкой. Особенно отличаются в этом Аполинария Матвеева, ее муж Герасимов, а также и Екатерина Крылова,—пишет Зоркий.

● Плохую обувь продают из магазина Белова и Ипполитова. Недавно гражданин Козлов купил здесь для своей жены ботинки за 14 руб. 50 коп. и после одевания не более 4-х раз ботинки порвались.

● Необходимо было бы магазину «Вологжанин», находящемуся на окраине города, по ул. Хлюстова, завести торговлю бельем и хлебом, т. к. спрос на это со стороны рабочих-одиночек—громадный. Рабочим приходится за этим товаром ходить чуть ли не в центр города,—пишет рабкор Баринов.

● Следовало бы в целях безопасности в пожарном отношении на Советском проспекте, вблизи дома № 23, принадлежащем ГОМХ'у, разобрать сухой развалившийся сарай,—советует Захаров.

● На разъезде Стеблево необходимо поставить второй вагон для пассажиров, ожидающих поезда, а то в одном вагоне вмещается 30 чел., а пассажиров набирается до 70 чел., не попавшим в помещение часто приходится мокнуть на дожде,—пишет А Соломкин.

КИНО.

«НА СТАРЫХ ПУТЯХ».

Эта американская картина по своей теме наиболее приемлема для нашего зрителя. Она показывает борьбу между двумя предпринимателями за постройку железной дороги на Аляске. Конечно, не обошлось без обычной буржуазной морали о побеждающей добродетели. представителем которой выделен один из предпринимателей О'Нейль, слащаво идеализированный до степени демократизма, В успехах О'Нейля, как зритель, должен догадываться, имеет большое значение инженер, но он почему-то показан сереньким, невзрачным человеком, что не гармонирует с героической работой по сооружению железной дороги в диких горах, тем более, что в этой работе он совершенно не показан.

Как в большинстве американских картин, наряду с замечательным изобретательством режиссера в отношении эффектности подачи отдельных моментов, бывает масса несуразных, противоречащих здоровому смыслу сцен. Например, женщина, звезда нью-иоркских репортеров, командированная для разоблачения деятельности О'Нейля. Кто сколько нибудь читал об американской печати, знает, что за «птицы» эти звезды репортажа. Но вместо этого на экране видит сентиментальную комнатную женщину, ни с того ни с сего влюбившуюся в О'Нейля и вздыхающую о нем.

В картине есть и хорошие, запоминающиеся сцены. В особенности хороши виды гор на Аляске, поданные в их естественной экзотике, с движением ледников, обвалами и т. п. Постановка с технической стороны в общем удовлетворительна.

К. Ка—чев.

ЦИРК.

БОРЬБА.

21 августа назначенный бокс между Цимбо и Николасом почему то был заменен Грандом и окончился поражением его. С большим скандалом и неоднократными предупреждениями прошла схватка между Спулем и Черной Маской. Победила Маска. Последняя пара Гурский и Николас—результата не дала, т. к. прекращена за поздним временем.

Вий.

Спорт.

В воскресенье 21 августа на спортивной площадке ст. Молочная состоялся волейбольный матч между сизкружками МХИ и клуба рабпрос г. Вологды. В мужской романде победителями вышли МХИ —45 : 4; в команде смешанной (мужская и женская)—победа опять осталась за МХИ—(45 : 6).

НЕДОСТАВЛЕННЫЕ ТЕЛЕГРАММЫ

20-го августа: Из Тотьмы Вологодской—Вологда, коммунальная гостиница № 2, Лазейкиной. Из Москвы Вологда Златоустенская 37/а—Локотецкой.

Официальный отдел.

ОБЯЗАТЕЛЬНОЕ ПОСТАНОВЛЕНИЕ

Вологодского Губернского Исполнительног Комитета

№ 62.

16 августа 1927 г.

О ПОРЯДКЕ ПЕРЕХОДА НА МЕТРИЧЕСКУЮ СИСТЕМУ В ЗАГОТОВКАХ И ТОРГОВЫХ ОПЕРАЦИЯХ СО ЛЬНОМ, ПЕНЬКОЙ И ДРУГИМИ ВОЛОКНИСТЫМИ ВЕЩЕСТВАМИ.

Вологодский Губернский Исполнительный Комитет, руководствуясь обязательным постановлением Центральной Метрической комиссии при СТО СССР от 12/VIII 1926 г. за № 62 ПОСТАНОВЛЯЕТ:

1. Во всех операциях связанных с заготовкой, покупкой и продажей льна и пеньки, устанавливается окончательный срок введения метрической системы 1 октября 1927 года.

2. Во исполнение чего все предприятия и лица, занимающиеся заготовкой и торговлей льном и пенькой, обязаны к указанному выше сроку иметь весы, гири и прочие измерители в метрической системе, снабженные клеймами поверочных палат.

3. Персонал заготовительных пунктов обязан давать крестьянам по их требованию справки о весе сдаваемой ими продукции в русских мерах.

4. При исчислениях, официальных котировках и записях в торговых и бухгалтерских книгах применять следующие основные расчетные метрические единицы:

для оптовой торговли (экспорт и снабжение сырьем промышленности)—тонна (1.000 килограммов).

Для розничной торговли (покупка льна и пеньки у производителя)—килограмм.

5. С начала нового отчетного года льно и пенько-заготовительные аппараты в расчетах, исчислениях и учете товаров должны перейти полностью на метрическую систему.

6. Все льно и пенько заготовители обязаны приступить немедленно к снабжению заготовительных пунктов метрическим весовым инвентарем, метрической литературой, таблицами, плакатами и пр., а также к подготовке персонала на местах.

7. Лица, нарушившие настоящее обязательное постановление, подлежат ответственности в административном порядке: в городах —штрафу в размере до 100 руб., или принудительные работы до 1 месяца, в сельских местностях — штрафу в размере до 10 рублей, или принудительным работам до 2 недель.

8. Обязанность наблюдения за выполнением настоящего обязательного постановления возлагается на органы милиции, торговую инспекцию губвнуторга и Поверочную Палату Мер и Весов.

9. Настоящее обязательное постановление вступает в законную силу по истечении 2 недель после его опубликования и распространяется действием на всю территорию губернии в течение одного года.

Предгубисполкома **Низовцев.**

Секретарь ГИК'а **Борисов.**

ИЗВЕЩЕНИЯ.

Расширенное заседание бюро губкома ВЛКСМ

Сегодня с 6 часов вечера в помещении Дома Партии открывается расширенное заседание бюро губкома ВЛКСМ со следующей повесткой дня:

1. Доклад тов. Игнатова о решениях пленума ЦК и ЦКК ВКП(б).
2. Информация тов. Захарова и тов. Волоцкого о положении к-ва ТМВ
3. О газете «Ленинская Молодежь».

На заседание приглашаются: члены ГК, горкома и вологодского укома, члены бюро всех ячеек, представители ГК и профессиональные кооперативные и общественные организации.

Отв. секретарь вологодск. губкома ВЛКСМ **Филимонов.**

Совещание о подготовке десятилетия Октября.

Сегодня в 5 часов вечера в помещении губкома ВКП(б) состоится совещание по вопросам: 1) о подготовительной работе к проведению десятилетия Октября, 2) о порядке проработки решений пленума ЦК ВКП(б).

Явка для всех апоргов ячеек обязательна. В случае невозможности явки апорга, на совещание должен быть командирован один из членов бюро ячейки.

ГРК ВКП(б).

Совещание ячейковых женпартработников.

Завтра в 6 час. веч. в горкоме партии отделом работниц созывается совещание ячейковых женпартработников—по вопросу: «Подготовительная и выборная кампания делегаток на 1927/28 год». **Явка обязательна.**

Пленум УК ВКП(б) переносится.

Назначенный на 29 августа пленум УК ВКП(б) переносится на 2-е сентября, в 6 час. веч., в помещение уездн. библиотеки, с дополнением повестки дня вопросом: «Итоги решений последнего августовского пленума ЦК и ЦКК ВКП(б)».

Зам. отв. секретаря УК ВКП(б)

Никитинский.

НЕ ЗАБУДЬ!

1927 г.

— АВГУСТ —

25

ЧЕТВЕРГ.

ПОСЛЕДНИЙ ДЕНЬ ПРИЕМА ПОДПИСКИ на центральные газеты И ЖУРНАЛЫ

СЕВЕРНОЕ БЮРО РЕКЛАМ и ПОДПИСКИ

— ВОЛОГДА, —

наб. р. Золотухи, д. 17

Телефон № 345.

?

Выписал-ли — ты — „Кр. СЕВЕР" — НА — СЕНТЯБРЬ МЕСЯЦ

ЕСЛИ НЕТ сделай это СЕГОДНЯ.

КИНО-ТЕАТР Д. ИСКУССТВ.

Телефон 3-81.

Нач. в будни 7 и 9 ч воскр. 6, 8 и 10 ч.

— 23, 24, 25 АВГУСТА —

Художеств. фильм Госкинпромгрузии ПО ЛЕРМОНТОВУ

Максим Максимыч.

драма в 6 частях.

Сад ТМВ ОЧЕРЕДНОЕ ГУЛЯНЬЕ и **КИНО** ВТОРНИК 23 августа

Демонстрироваться будет кино-фильм вып. Пролеткино

„ГЛАЗА АНТОЗИИ".

Сильная драма в 6 частях.

НАЧАЛО СЕАНСОВ: I й—8 ч., II-й—10 ч. ВХОД В САД СВОБОДНЫЙ.

АНОНС. Среда 24 авг. Будет демонстриров. художеств кино-карт. «Катерина Измайлова». Следите за афишами.

Музыкальн САМОУЧИТЕЛИ И. Перекрестова, по цене — более —

ДОРОГИЕ, НО

единственные по своей легкости. Каждый сразу начинает играть! Общий циферный самоучитель

ДЛЯ ГИТАРЫ мандолины и балалайки, с новыми песнями, романсами и проч. высылается за 2 р. 85 к.

ДЛЯ ГАРМОНИИ

(двухрядн.) такой же самоучитель, с 30 музык. №№. Высылается за 2 р 85 к. «Русско-Иностранная Книга» МОСКВА, ул. Герцена 9/61.

Одинокому КОМНАТА **СДАЕТСЯ**

Справиться: Дмитриевская, 34, внизу. 1—1

ПРОДАЕТСЯ

ЧУЛОЧНО-ВЯЗАЛЬНАЯ **МАШИНА**

продольная 280 игол. Справиться улица Лассаля, д. 32—кв 2 в любое время. 9583

НЕДОРОГО ПРОДАЕТСЯ **РОЯЛЬ**

Малая Архангельская ул., 13, вверху. 9556—2—2

ПРОПАЛ КОБЕЛЬ ГОНЧИЙ

костромич, большого роста хвост кольцом, на задних ногах ниже колена пятно, спина и бока черные. Нашедшего прошу доставить по адресу: Б. Благовещенская ул., д. 26, Александрову Д. А. за вознаграждение За утайку буду преследовать по закону. 9595

СЧИТАТЬ НЕДЕЙСТВИТЕЛЬНЫМИ

(УТЕРЯННЫЕ ИЛИ ПОХИЩЕННЫЕ ДОКУМЕНТЫ)

Удостов. лич. на имя Завьялова С. И. — 9561. Членская книжка ТПО Сжд. за № 825 на имя Кузьмина И П —9562. Чл. бил. союза совторгслужащих № 847 на имя Киселева И. М. Воинская кн. и паспорт на имя Протасова В. П.—9565 Партбилет № 0301015, членский билет союза рабпроса № 2239, учетно-воинский билет № 291/175 на имя Загоскина П. П.—9566. Удостовер. личн. на имя Симонова И. М.—9567. Чл. билет союза совторгслужащих № 847 на имя Киселева — 9539. Удостовер. личн. № 128717 на имя Завиговой Е. И.—9568. Патент 2-го разряда на имя Левашовой М. К.—9569. Личная карт. и метр. выпись на имя Туркина И. П.—9570. Чл. книжка «Вологжанин» № 6790 на имя Маслова А. П.—9571. Квитанция № 7140 на пенсион книжку не имя Оглоблина А. П.—9573. Расчетная книжка на имя Медведева В. В.—9575. Чл. билет союза Всеработземлеса № 1056 на имя Романовой А. И.—9577. Членская книжка «Вологжанин» № 3694 на имя Лассис С. И. — 9578. Ломб. квитанция № 12753 на предъявителя—9579. Чл. книжка союза химиков № 322807 на имя Кузнецова В.—9581.

Железнодорожное удостоверение личности за № 43340 на имя Кулакева К. А. — 9582. Паспорт, членская книжка союза СТС за № 2541 на имя Ширикова И. В.—9584. Член. билет союза нарпит и удостоверение личности на имя Моисеева И. Ф. — 9885. Членская книжка «Вологжанин» № 6309 на имя Новоникольского А. Г.—9586. Членская книжка союза Сжд за № 44375/с, членская книжка кассы взаимопомощи на имя Воронова Н. А. 9587. Членский билет союза ж.-д. за № 47172 и паспорт на имя Бочарова С. Е. — 9588

ПОДПИСНАЯ ПЛАТА:
На 1 мес. с доставкой и пересылкой 1 р. 25 к.
Для крестьян и красноармейцев . . — р. 75 к.
Для членов профсоюзов . . . . — р. 85 к.

„КРАСНЫЙ СЕВЕР“.

ОБ'ЯВЛЕНИЯ в газ. «Кр. Север» о продаже предметов домашн. обих., предлож. и спросе труда, приискании и сдаче комнат и кварт.—печатаются ЗА 1 р. 10 к. за один раз не превыш. 6 стр. нонп., об утере и хищении докум. не более 2—80 к., за последующ. ПО 40 к. с кажд. Прочие об'явления ПО 60 к. стр. нонпарели, при многократном печатании—скидка по соглашению.

Вологодский день.

В ГОРСОВЕТЕ.

УСТРАНИТЬ НЕДОЧЕТЫ В МЕХ.-ТЕХ. ШКОЛЕ.

Президиум горсовета предложил гороно принять меры к подбору для механико-технической школы более квалифицированного преподавательского персонала, улучшить материальное положение преподавателей, а также наладить связь школы с производством.

СОЦИАЛЬН. ОБЕСПЕЧЕНИЕ

УЧЕТ ИНВАЛИДОВ.

В ближайшее время губсобес намечает провести учет инвалидов войны и их семей, с целью выявления их числа по губернии для дальнейшей плановой работы.

О ВЫДЕЛЕНИИ УСОБЕСОВ.

Губсобес возбудил ходатайство перед губисполкомом о выделении в уисполкомах самостоятельных отделов кресткомов и собесов. До сего времени эта работа в уезде осуществляется одним лицом, уполномоченным губсобеса.

КООПЕРАЦИЯ.

К УСИЛЕНИЮ КООПЕРИРОВАНИЯ КУСТАРЕЙ.

Из 45 тысяч имеющихся в нашей губернии кустарок-кружевниц и роговщиков кооперировано всего лишь около 15 тыс. чел. Губ. кооперативный совет предложил Артельсоюзу провести в будущем году работу по кооперированию кустарок и роговщиков в ударном порядке.

БОРЬБА С ЛЖЕКООПЕРАТИВАМИ

В целях борьбы с лжекооперативами, кооперативный совет решил в дальнейшем открытие новых кооперативов допускать лишь при наличии не менее 10 чел. членов. До сих пор кооперативы могли организовываться при наличии не менее 5 чел.членов

СЕЛЬСКОЕ ХОЗЯЙСТВО.

ПОСЕВНАЯ КАМПАНИЯ ЗАКАНЧИВАЕТСЯ.

Посев озими по губернии сейчас в полном разгаре. В северных районах губернии он уже почти закончен. Семенами, благодаря раннему урожаю, население обеспечено.

ПОПОЛНЕНИЕ ГОСКОНЮШНИ.

Губземуправление на днях получает от Наркомзема жеребцов для пополнения госконюшни взамен выбракованных. Выбракованных жеребцов будет до 12 проц.

Железнодорожники собрали на самолет 5751 рубль.

Вологодский учкпрофсож перевел в ЦК союза железнодорожников 5751 рубль, собранные рабочими железнодорожниками на постройку самолета.

25-го августа выборы городского совета Осоавиахима.

25-го августа в Доме Союзов, в 32 комнате созывается городская конференция ячеек Осоавиахима, на которой будут произведены выборы городского совета. На эту конференцию ячейки обязаны командировать своих представителей из расчета по одному от каждых 15-ти членов. Всего на собрании будет присутствовать 297 чел. от 71 ячейки.

Получаем юбилейные значки.

Губосоавиахим в ближайшее время получает из Москвы юбилейные значки к 10-летию Октябрьской революции. Организации, заинтересованные в получении значков, должны дать заявки в Дом Обороны, не позже 1 сентября. Значки выпускаются 3-х образцов: 1-й стоимостью в 50 к., второй—в 5 руб. и третий—в 10 руб.

ТОРГОВЛЯ.

ЦЕНЫ НА ПРОДУКТЫ.

Вчера на рынке цены на продукты были следующие: мясо 70 коп. кил., молоко 20 коп. тарка, сметана 18—20 коп. чашка, картофель 1 р. 70 к. мешок, яйца 45 к. дес., помидоры 75 к. кил., огурцы от 80 коп. и дороже сотня.

ВОПРОСЫ ТРУДА.

СПРОС НА РАБОЧУЮ СИЛУ.

Сегодня на бирже труда спрос на рабочую силу следующий: на выгрузку и разделку дров—560 чел., отеску шпал—91, сельхозрабочих—25, бухгалтер-счетовод—1, медник—1, няни—2, пильщиков-продольщиков—181, мостовщик—1, каменщиков 21, печник—1, сапожников—8, лоточников—4, прачек—2, кулечниц—14 и на общественные работы—4 муж., 11 женщин и 6 подростков.

АДМИНИСТРАТИВНОЕ.

НАРУШЕНИЕ ЭТИКЕТНЫХ ЦЕН.

В ТПО железнодорожников в одном из магазинов Цейлонский чай продавался дороже установленной цены по 43 коп. за 50 грамм. За нарушение этикетных цен на чай заведующий торговым отделом ТПО привлекается к административной ответственности.

ЗА ПРЕВЫШЕНИЕ ЦЕН НА БУЛКИ.

За превышение установленных цен на булки губторготделом привлекаются к ответственности частные торговцы Шумилова и Привалов. Первая из них продавала 7 копеечные французские булки по 12 коп. и второй 4-копеечные булки по 5 к.

ВЕТЕРИНАРИЯ.

ЛИКВИДАЦИЯ ЭПИДЕМИИ.

В Кадниковском уезде ветеринарным отрядом произведено до 3000 прививок против сибирской язвы. Существовавший до сего времени очаг сибирской язвы в Чарондской вол. ликвидирован.

СУД.

ОЧЕРЕДНОЙ РАЗБОР ДЕЛ.

● Сегодня в трудовой сессии губсуда слушаются следующие исковые дела о зарплате: Старкова и Собенина к Спасенкову, Городкова к ГОМХ'у, Паничева к Сев. ж. д., Решеткина к гублесзагу, Аввакумова в качестве представителя 202 чел. рабочих к гублесзагу и Москвина к Сев. ж. д.

● Сегодня в губсуде слушается уголовное дело по обвинению Ефимова, А. М.. в злоупотреблении властью.

ПРОИСШЕСТВИЯ.

ВОР-РЕЦИДИВИСТ.

8 августа были обокрадены две квартиры по Советскому проспекту в домах № 27 и 66. Вор в обе квартиры проник через взлом тупым орудием запоров окна и двери и унес разную верхнюю одежду, часть из которой успел распродать. Уголовным розыском виновный в краже известный вор-рецидивист Касьянов Иван арестован.

КРАЖИ.

● На станции Вологда-город в зале 3 класса у крестьянина дер. Новоселки, Угольской волости, украдено две формы сливочного масла стоимостью 30 рублей.

● В булочной губкомпома по Советскому проспекту у кассирши Спешиловой во время подсчета денег в кассе украдено 186 рублей.

● Уголовным розыском за кражу лошади арестована Воробьева Ирина 27 лет Лошадь была украдена 9 августа на ст Паприха у кр-на Лукичева. Лошадь возвращена потерпевшему.

● 18 августа задержана с крадеными мужскими часами гр-ка Скороходова. Часы швейцарской фирмы, открытые, с месячным заводом. Кому принадлежат часы—неизвестно.

БОРЬБА С ПРЕСТУПЛЕНИЯМИ.

В уголовном розыске за неделю с 13 по 20 августа возникло разного рода уголовных дел —20, раскрыто из них—15. Задержано преступников: мужчин—12 женщин—1.

Куда сегодня пойти.

● В центральном красном уголке строителей—вечер вопросов и ответов с 7 до 10 час.

● В доме крестьянина справки и советы по различным вопросам с 6 до 8 час. веч., даются членом коллегии защитников.

НОВОСТИ МЕДИЦИНЫ.

НОВОЕ В ПРЕПОДАВАНИИ ХИРУРГИИ.

При обычных условиях — оперирование перед студентами и вообще в присутствии публики сопряжено с большими неудобствами: во-первых, создается в операционной комнате теснота, духота и возможность заноса какой-нибудь заразы; во-вторых, из числа присутствующих только немногим, близко стоящим около операционного стола удается более или менее хорошо следить за операцией.

Темная комната, где на экране видно поле операции (часть шеи) в натуральной окраске и значительно увеличенное. Слева под экраном виден громкоговоритель, передающий слова, произносимые хирургом во время операции.

Молодой французский врач Роберт Тюиян изобрел новый способ—прямой автоматической передачи на экран всех подробностей операции, причем ни одна мелочь не может пройти незамеченной. Такая передача производится при помощи аппарата, называемого эпископом.

Принцип, на котором основан эпископ, очень прост: сильно освещают подлежащий передаче предмет, и отраженные от него лучи с помощью зеркал и линз направляют на экран. Почему до сих пор не применяли этот способ для передачи хирургических операций? Просто потому, что лампы, освещающие ткани тела, будучи чрезвычайно сильными, излучают одновременно с световыми лучами так много тепловых, что могли бы в несколько минут буквально изжарить больной орган.

Заслуга Тюияна заключается в том, что он придумал такую конструкцию ламп, благодаря которой тепло, испускаемое каждой лампой, не доходит до тела оперируемого.

Таким образом была разрешена задача непосредственной передачи картины операции на экране, где она может быть показана сразу нескольким сотням зрителей.

ЧЕРНИКА, КАК СРЕДСТВО ПРОТИВ САХАРНОЙ БОЛЕЗНИ.

Врачи Аллен и Мористон сообщили Американской ассоциации врачей о результатах применения ими миртилина, нового препарата, получаемого из черничных ягод, в качестве лекарства против сахарной болезни.

Из 81 пациента, подвергавшегося такому лечению, 6 выздоровели полностью, 26 получили определенное улучшение, а в 21 случае можно отметить полную неудачу лечения. Миртилин, по мнению докладчиков, должен рассматриваться, как дополнительное средство к инсулину для леченя сахарной болезни.

МАСКИ ДЛЯ БИБЛИОТЕКАРЕЙ.

В нью-иоркской публичной библиотеке библиотекари, работающие в книгохранилищах, носят особого рода маски, предохраняющие их от пыли и микробов, содержащихся в старых книгах. Отмечено, что со времени введения масок заболевания среди библиотекарей уменьшились и общее состояние их здоровья улучшилось.

НОВЫЙ СПОСОБ БОРЬБЫ С БЕШЕНСТВОМ.

Английский ученый Джекстон изобрел новую прививку собакам, совершенно предохраняющую их от бешенства.

Все подвергнутые этой прививке собаки после укуса бешеной собаки оказываются совершенно здоровыми. В Америке, в виду колоссального увеличения за последнее время случаев бешенства собак, предполагается издать закон, по которому все собаки должны будут подвергнуться прививке. Владельцы собак, не подвергнутых прививке, будут штрафоваться, а собаки будут уничтожаться.

РАЗНОЕ ПО ГОРОДУ.

В ШКОЛЕ СЛЕПЫХ.

Областную школу слепых в нынешнем году окончило 9 чел. Из числа окончивших два человека переданы в собес для направления их в дом инвалидов, а остальные—возвращены родителям, как неспособные к дальнейшему учению, а некоторые, как достигшие предельного возраста.

НОВЫЙ ДОМ.

Жилищно - строительным кооперативом «Деревообделочник» на днях заканчивается постройка четырехквартирного дома на Краснофлотской наб.—во Фрязинове.

ИСПЫТАНИЯ СОБАК.

3 и 4 сентября товариществом охотников в местечке Б. Дворы, около ст. Сухона, при участии московского судьи Донцова организуются полевые испытания подружейных собак. С 25-го августа охота в этом районе воспрещается.

ПО СЕВЕРНОМУ КРАЮ.

327.000 РУБ. НА ПОСТРОЙКУ ФАБРИКИ ОБУВИ.

Костромским ГСНХ по кожтресту к октябрю предположено закончить постройку фабрики обуви, производительностью в 414.000 пар сапог в год. Стоимость постройки—327.000 рублей.

КОНКУРС НА ЛУЧШЕГО ПИСЬМОНОСЦА.

Костромская почтовая контора в непродолжительном времени устраивает конкурс на лучшего письмоносца.

Лучшим письмоносцам будут выданы премии по 30 руб. каждому. Такие конкурсы будут практиковаться регулярно через 3 месяца.

К ПРИЕМУ В МОРСКОЙ ТЕХНИКУМ ГОР. АРХАНГЕЛЬСКА.

Прием заявлений о поступлении в Архангельский морской техникум продлен до 5 сентября.

С КАНЦЕЛЯРЩИНЫ НА ИНСПЕКТИРОВАНИЕ.

К 1 октября предполагается закончить реорганизацию губоно. Подотделы: соцвос, профобр, политпросвет упраздняются. Работа будет переведена на методы инспектирования.

Реорганизация предусматривает значительное сокращение переписки, оживление живого руководства и предоставление большей самостоятельности учреждениям, подведомственным губоно, в вопросах финансовых, административных и организационных.

Улучшаем телефонную связь.

— Алло! Алло!.. Центральная?!. будьте любезны, 1-90... Благодарю вас...

. . . .

— 1-90?.. Центральная?!. Я же просил 1-90. Что за безобразие!

Иногда действительно, получается безобразие с нашим телефоном. По полчаса звонят и толку никакого.

Где же причина? — Телефонистка невнимательна?

— Не всегда.

Очень часто перебои в работе телефона зависят от ветхости и несовершенства нашей телефонной сети.

* * *

За последнее время многие города стали переходить на новую систему телефонизации. И в Вологде строится новая двухпроводная телефонная сеть по типу московской.

Новая телефонная система много удобней нашей однопроводной—вызов желаемого абонента по ней дело нескольких секунд. Стоит только снять с аппарата трубку и сообщить центральной соответствующий номер.

При снятии телефонной трубки с аппарата на станции через особый прибор на коммутаторе у телефонистки автоматически получается сигнал—вспыхивает электрическая лампочка.

Телефонистка, узнав № требуемого абонента, вставляет штепсель в соответствующее гнездо на коммутаторе, отчего автоматически получается вызов абонента.

По окончании разговора положенная на аппарат трубка также автоматически дает на станцию отбой. Скоро и хорошо.

Новая телефонная станция рассчитана на включение до 3000 абонентов.

* * *

Телефонная сеть новой системы также более совершенна и удобна, чем существующая у нас. Взамен массы проводов, подвешенных на уличных столбах, прокладываются подземные кабели, заключающие в себе от 2 до 1200 отдельных изолированных проводов.

Содержание новой телефонной сети обходится значительно дешевле. Продолжительность действия подземных кабелей рассчитана минимум на 20 лет

Работа по прокладке телефонных кабелей производится под руководством специалиста, командированного из Москвы инженера тов. Белотелова и будет закончена к декабрю если не произойдет задержки в доставке строительных материалов и необходимых инструментов из Москвы.

Кабели прокладываются в специально - изготовленных одноотверстных и двухотверстных бетонных трубах.

Укладка бетонных труб в подземные каналы.

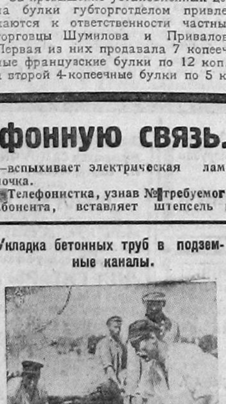

«Так строится в Вологде новая телефонная сеть».

Для изготовления этих труб в Вологде на углу М. Петровки и ул. Возрождения был оборудован бетонный завод производительностью в 250 труб в день.

Формовка бетонных труб производилась приглашенным из Москвы, специалистом - формовщиком в особых, легко разбираемых металлических формах. В данное время завод не работает, т. к. все необходимое для телефонной сети на нем уже сделано. Оборудование завода отправлено в Иваново-Вознесенск.

Бетонные трубы для прокладки кабеля укладываются в специально вырытые на улицах города канавы. Для прокладки телефонной сети устроены особые вводы, через которые производится протяжка кабеля по трубам

Многие из граждан видели, как производятся работы по прокладке кабеля. К одному из вводов подкатывается барабан с навитым на него кабелем на огромных железных колесах. У другого же ближайшего ввода устанавливается ручная машина для протяжки кабеля из одного ввода в другой. Так строится в Вологде новая телефонная сеть.

Всего будет проложено под землей около 6000 метров телефон. кабеля.

Постройка телефонной станции закончена, и к новому году станция начнет работать.

Н. А.

Отв. редактор В. А. Павлов

Гублит № 807. Типография № 2 Полиграфического Треста «Северный Печатник». Вологда.