ПРОЛЕТАРИИ ВСЕХ СТРАН, СОЕДИНЯЙТЕСЬ

КРАСНЫЙ СЕВЕР

ежедневная газета.

Орган Вологодских: Губерн. Комитета ВКП(б) Губ. Исполнительн. Комитета С. Р. Кр. и Кр. Деп. и Губ. Совета Профессиональных Союзов.

АДРЕС РЕДАКЦИИ: Вологда., Урицкого 2.
КОНТОРЫ: Золотушная набер., 7.

ТЕЛЕФОНЫ: редакции—1.90. конторы—3.45. редактора—1.92.

СЕГОДНЯ В НОМЕРЕ.

Газеты выражают мнение, что английское правительство признало необходимым пересмотреть свою позицию в отношении к СССР. Ряд английских министров, ярых сторонников разрыва с СССР, теперь выступают с примирительными заявлениями.

ЦК Гоминдана опубликовал воззвание, в котором обвиняет Чан-Кай-Ши в срыве похода на Пекин. Ханкинские и нанкинские войска готовятся к наступлению друг на друга.

Во Франции компартия организует «национальный анти-милитаристский день».

Наркомтруд СССР установил порядок выдачи зарплаты

№ 174—(2462). | Вторник, 2 августа 1927 г. | Цена 5 коп.

„Смена вех" или прояснение мозгов.

В воскресном номере нашей газеты мы уже сообщали о последнем выступлении Чемберлена в английской палате общин «по русскому вопросу» и тех заявлениях, которые им были сделаны. Поскольку эти заявления Чемберлена, по словам лондонского корреспондента германской печати имеют «историческое событие первостепенного значения», постольку мы решили на них лишний раз остановиться.

Выступление Чемберлена по-нити, не было «из ряда вон выходящим» выступлением. Вместо обычных выпадов по адресу нашей страны и заявлений о «непримиримости интересов» Великобритании с СССР, Чемберлен на сей раз, правда, в весьма «тонких» выражениях дал понять, что он, а вместе с ним и все консервативные министры начинают сознавать тот бесплодный поступок, который они совершили, разорвав дипломатические и торговые отношения с Советским Союзом.

Достаточно сопоставить то весьма воинственное настроение Чемберлена, Хикса и др. членов английского консервативного кабинета в момент разрыва с нами и теперешние их заявления, чтобы понять тот «глубокий перелом», который произошел в мозгах этих господ—твердолобых теперь. В самом деле, в момент разрыва отношений консерваторы полагали, что «достаточно им прекратить с нами всякие отношения, чтобы этому последовали все остальные государства, и тогда свободно можно будет осуществить как политический, так в особенности экономический бойкот СССР». Однако, как это и следовало ожидать, действительность обманула «радужные надежды» консерваторов. И теперь они вынуждены устами Чемберлена и Хикса запеть иную песню.

Чемберлен заявил: «Торговля будет продолжаться, мы не делаем ничего, что могло бы помешать этой торговле, и мы не имеем ни желания, ни намерения развивать наши раздоры дальше». Кроме того, он дал понять, что английское правительство не будет возражать против возобновления дипломатических отношений с Советским Союзом. Правда, Чемберлен при этом ставит «условие», если... если..., конечно, «в психологии советского правительства произойдет перемена и его представители в Англии не будут заниматься разрушительной пропагандой». Песня «о разрушительной советской пропаганде» уже стара и на этом не стоит останавливаться, но не мешает остановиться на том, что Чемберлен и на сей раз о своем разрушительном поведении по отношению к СССР не обмолвился ни словом.

О чем свидетельствует новое заявление Чемберлена в палате общин? Оно прежде всего свидетельствует о том, что в политике твердолобых по отношению к СССР наметился определенный поворот. Оно свидетельствует о кое-каком прояснении мозгов в твердолобых черепах, о «смене вех», а главное о том, что политика консерваторов по отношению к республике трудящихся потерпела поражение.

Каковы же те причины, которыми обусловлен этот поворот?

Провал попыток Англии создать враждебный антисоветский блок с участием других держав, к чему она прилагала все усилия на недавней сессии Совета Лиги Наций в Женеве, все более возрастающее недовольство внутри Англии экономическими и политическими последствиями разрыва с нами; потеря заказов английской промышленности; приближающиеся выборы в парламент; намечающееся охлаждение между Англией и Америкой в связи с безрезультатностью заседающей ныне в Женеве морской конференцией по разоружению,—таковы решающие факторы этого нового поворота английской политики по отношению к СССР.

Разрыв отношений с нашей страной,—этот безрассудный поступок английского консервативного правительства,—не мог принести больше, чем он принес. И если теперь Чемберлен, после двухмесячного опыта, позволившего убедиться ему и его единомышленникам в безрассудности разрыва отношений с СССР, хочет под разными «если... если...» итти на попятную,—это его дело. Для нас же заявление Чемберлена имеет значение факта, свидетельствующего о том, что устами английского министра признается громадная заинтересованность Англии в СССР, признается поражение английской политики по отношению к стране трудящихся.

КАМПАНИЯ ПРОТИВ ВОЙНЫ ВО ФРАНЦИИ.

„НАЦИОНАЛЬНЫЙ АНТИ-МИЛИТАРИСТИЧЕСКИЙ ДЕНЬ".

ПАРИЖ, 30 июля. В воскресенье французская компартия организует национальный анти-милитаристский день», посвященный кампании против войны и новых французских военных законов. Вчера во всем парижском районе на предприятиях происходили под теми же лозунгами многочисленные летучие митинги.

БРОЖЕНИЕ ВО ФРАНЦУЗСКИХ ВОЙСКАХ.

МАРСЕЛЬ. Во французских оккупационных войсках в Сирии происходит брожение. Из Бейрута (порт в Малой Азии) отправлен во французский порт в Марсель пароход с 17 французскими солдатами, приговоренными судом к каторжным работам от 5 до 20 лет. Их присудили зато, что они отказались расстрелять сирийских повстанцев в Джебеле.

ПЕРВАЯ УДОЧКА.

Чемберлен выступил в английском парламенте с речью в которой высказался за продолжение торговли с ССС. Далее Чемберлен заявил, что если советское правительство откажется от вмешательства во внутренние дела Англии то возможно возобновление дипломатических отношений.

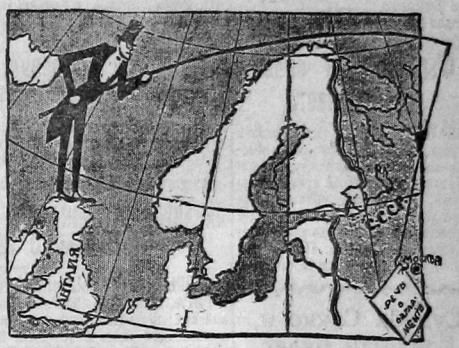

Политика консерваторов проваливается.

Английское правительство пересматривает свою позицию в отношении СССР.

Отношения между Англией и Америкой ухудшаются.

Чемберлен начинает размышлять.

Английские газеты, обсуждая заявление Чемберлена в парламенте об отношениях к СССР, выражают мнение, что после обстоятельного размышления английское правительство признало необходимым пересмотреть свою позицию в вопросе о СССР.

ЗАГОВОРИЛИ ПО ИНОМУ.

ЛОНДОН, 30 июля. Английский министр внутренних дел Джонсон Хикс (один из организаторов налета на советское торгпредство и ярый сторонник разрыва с СССР обратился к депутату парламента Белли с письмом по поводу англо-советской торговли. Хикс говорит, что английское правительство не хочет ставить никаких препятствий развитию торговых отношений между Англией и СССР. При этом он выражает готовность всячески облегчить въезд в Англию для тех советских граждан, которые намерены закупать английские товары или продавать на английском рынке товары, вывозимые из СССР.

Любопытно, что одновременно с появлением этого письма Хикса Чемберлен и даже такой ненавистник СССР, как лорд Биркенхед, выступили с речами, совершенно не похожими на их обычные выступления против Советского Союза. Некоторые буржуазные газеты считают, что правительство, видимо, не прочь отказаться от своей нынешней враждебной политики по отношению к СССР. Газеты связывают это с неудачей конференции по морскому разоружению и с ожидаемым ухудшением отношений между Англией и Америкой.

Крах женевской конференции по морскому делу.

ПАРИЖ, 30 июля. Вся парижская печать констатирует, что **женевская тройственная конференция потерпела неудачу.** Газета «Волотэн» считает, что Франция поступила правильно, оставшись в стороне от конференции и ограничившись посылкой в Женеву своего наблюдателя в целях информации.

Американские газеты ведут враждебную кампанию против Англии.

ВАШИНГТОН, Общий тон американской буржуазной печати по отношению к Англии становится все более и более резким. Газеты пишут что Англия на словах говорит о разоружении, но на самом деле стремится к тому, чтобы сохранить военное превосходство на море.

Дети—жертвы полицейской расправы.

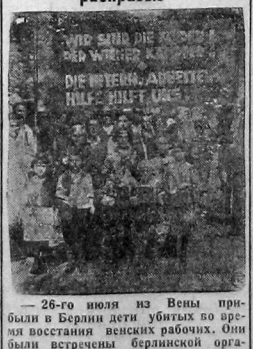

— 26-го июля из Вены прибыли в Берлин дети убитых во время восстания венских рабочих. Они были встречены берлинской организацией Межрабпома, которая пригласила их в Германию, где они будут находиться на иждивении межрабпома. На снимке—группа детей с плакатом: «Мы дети венских бойцов! Международная Рабочая Помощь помогает нам».

Положительные результаты повышения качества учебы в средней школе.

ЧТО ПОКАЗАЛИ ПРИЕМНЫЕ ИСПЫТАНИЯ В ВУЗЫ.

МОСКВА, 28 июля. В Главпрофобре в заседании представителей приемных комиссий всех ВУЗ'ов Москвы были доклады о ходе приемных испытаний. В I МГУ закончились испытания 1-й группы в 1800 челов. Треть державших испытания не выдержала, но количество выдержавших из одной первой группы **уже значительно превышает число свободных мест.** В институте народного хозяйства имени Плеханова в основном испытания закончены. Провалов больше всего по математике, физике и русскому языку. В Ломоносовском институте уже пропущено 2 трети державших испытания. По предварительному подсчету выдержавших 300—350 человек. Приемные испытания в этом году показывают, что прошлогодняя кампания по повышению качества учебы в средней школе дала положительные результаты.

СОВЕТСКАЯ МУКА ЛУЧШЕ ЗАГРАНИЧНОЙ.

МОСКВА, 29 июля. В химико-технологическом институте им. Менделеева 20 проб советской муки сравнены с пробами муки разных стран. **Советская мука оказалась лучше заграничной** как по химическому составу, так и в отношении питательных свойств

ПО УКАЗКЕ АНГЛИЙСКОЙ ДИПЛОМАТИИ.

ПИЛСУДСКИЙ ПЫТАЕТСЯ СОЗДАТЬ БАРЬЕР МЕЖДУ СССР И ГЕРМАНИЕЙ.

ВАРШАВА, 30 июля. Газета «Варшавска Поранна» передает слухи о том, что пребывание Пилсудского в Вильно связано с вопросом о вступлении Польши в переговоры с Литвой. **«К этому стремится,—говорит газета,—английская дипломатия, желающая создать барьер между СССР и Германией, а также открыть судоходство по Неману для английских промышленников, эксплоатирующих Беловежские леса.** В этом же духе, по словам газеты, действовал в Ковно французский генерал Лерон.

После венских событий.

ОБЫСК В СЕКРЕТАРИАТЕ КОМПАРТИИ.

ВЕНА, 30 июля. Сегодня венская полиция произвела обыск в секретариате и в типографии компартии Число арестованных в Вене политических эмигрантов рабочих достигает 21. Часть рабочих, арестованных в связи с июльскими событиями, переведена из помещения полицейского управления в тюрьму.

СБОР В ПОЛЬЗУ ЖЕРТВ ВЕНСКИХ СОБЫТИЙ.

ВЕНА, 25 июля. Австрийская секция МОПР'а приступила к сбору средств в пользу жертв венских событий. МОПР пригласил пять защитников для защиты арестованных.

Склока среди китайских генералов.

Чан-Кай-Ши обвиняется в срыве похода на Пекин.

В воззвании ЦК гоминдана к солдатам и гражданским чиновникам Чан-Кай-Ши обвиняется в срыве похода на Пекин.

«Главным врагом,—говорит воззвание,—является Чан - Кай - Ши, который должен быть уничтожен. Он ослабил объединенный фронт Гоминдана, создав правительство в Нанкине. Если бы он не порвал с Уханом и выполнил, со своей стороны, общий план похода на Пекин,—гоминдановское правительство находилось бы сейчас в Пекине. Он убеждал Фын Юй-Сяна и Ен-Си-Шана не посылать войск для поддержки операции в Хэани и Чжили. Его доводы подействовали на Ен-Си-Шана, но не подействовали на Фын Юй-Сяна, и поэтому Хэкань удалось занять, хотя и с большими жертвами.

Далее Чан-Кай-Ши подговорил Ян-Сена и Сяо-Ду-Ина восстать против уханского правительства в момент развития операций в Хэнани. Он предал революцию и должен быть уничтожен.

Фын-Юй-Сян снова посредничает.

ШАНХАЙ. Фын Юй-Сян прислал уханскому правительству новое предложение о перемирии между Уханом и Нанкином. Согласно этих предложений, нанкинское правительство упраздняется и вместо него будет учреждено отделение уханского правительства в Нанкине. После этого начнется наступление на Пекин.

Готовятся к драке.

ШАНХАЙ. Войска Чан Кай-Ши и уханского правительства готовятся к наступлению друг на друга. Войска уханского правительства лучше снаряжены и снабжены артиллерией.

Мировой рекорд советской авиэтки.

На центральном аэродроме военных воздушных сил авиэтка Осоавиохима «Буревестник» конструкции инж. Невдачина с летчиком Жуковым на испытателном полете достигла высоты в 5 тыс. метров. Это является мировым рекордом для авиэток с мотором до 20 лош. сил (авиэтка «Буревестник снабжена мотором в 18 лош.сил). Авиэтка построена в авиокружке Щепетовского (бывш. Миусского) трамвайного парка.

Началась реализация выигрышей полетов лотереи.

В КАЗАНЬ ПРИБЫЛ САМОЛЕТ.

КАЗАНЬ. В Казань прилетел самолет Осоавиахима, торжественно встреченный местными организациями. Тут же состоялся митинг, с участием 2500 человек. Особо горячо встречен выступавший летчик Козлов. Самолет поднимет свыше 40 человек, выигравших полеты последней лотереи.

имени тов. Войкова

Соколов, Дмитрий (сл. пути), отвечая на вызов, вносит 1 руб. и вызывает: Олеванова, Горбунова, Тараканового, Свешникова, Чулкова (Технострой). Евсина, Углелова, Гущина, Петрову Е. И. (губотдел союза строит.), Олеванова А. (председ. рабочком), Кузинова (секр.), Городкова, Емельяненкова, Максимилиана, Новикова, (Сев. ОМЕС), Петухова А., Насоновского (кирпич. зав. № 2 и 3).

Верхне-Вологодская комиссия по проведению «Недели обороны» вносит 103 рубля 15 коп.

Колхоз «Северное хозяйство» вносит 6 руб. и вызывает колхоз «Смена».

МК Грязовецкого ВИК'а вносит 5 р. 60 коп. и вызывает месткомы: Грязовецкого общества потребителей, Северосоюза, судработников, коммунальников, просвещенцев, медсантруд, сельсоюза и вика.

Группа крестьян Мелентьевской вол. вносит 2 р. 60 к. и вызывает кр-н Большесторонской волости.

Дегтекуренная артель «Пахарь», Мелентьевской вол., отвечая на вызов, вносит 9 р. 35 к. и вызывает Вохтожское кредитное т-во.

Первая землеустроительная партия, Заднесельской вол., вносит 6 руб. и вызывает 2-ю землеустроительную партию Томашского района, агронома Говардовского С. Н., Чапурского Х. П., Прозорова А. Н. и Боярского А. Н.

Ремонтная колонна 1-го участка Северного округа связи вносит 10 руб. и вызывает т.т.: Раменского, Егорова, Петухова, Дурягина, Бакаева, Алмазова и Григорьева М.

Граждане дер. Грехнев Пал, Мелентьевской вол., Каргоп. уезда, отвечая на вызов, вносят 7 р. 30 к. и вызывают дер. Завандышье, Вохтошского района и Валдиевский район, Мелентьевской вол.

Рабочком союза строителей участка пути Сев. ж. д. постановил отчислить $^1/_2$ процента месячного заработка.

Васильев В. А., (истпарт), отвечая на вызов, вносит 2 рубля.

Домком 126 вносит 3 р. 40 коп. и вызывает всех домкомов 19-го квартала и всех домкомов г. Вологды.

Кузнецов И. В., отвечая на вызов, вносит 2 рубля и вызывает: Уварова И. П. (ст. Коноша), Силухнова И. М. (Есютинский вик Вельск. уезда), Келарева И. Д. (агронома), Кононова А. Ф. (Шангалы), Домашникова А. М. (Нарсуд 1 уч.).

Шилова (домхоз.), вносит 1 р. и вызывает: Сикора и Лыскову (домхоз).

Судьба Сакко и Ванцетти будет известна в среду.

НЬЮ ЙОРК, 30 июля. Губернатор штата Массачузетс Фуллет сообщил, что его решение по делу Сакко и Ванцетти будет опубликовано в среду на будущей неделе. На субботу и на воскресенье 30 и 31 июля во многих городах Северной и Южной Америки назначены массовые демонстрации протеста против казни Сакко и Ванцетти.

С'езд реформистской конфедерации труда.

ПРОТИВ ЕДИНСТВА ПРОФДВИЖЕНИЯ.

ПАРИЖ, 30 июля. Съезд всеобщей конфедерации (реформистской) труда закрылся. Принята резолюция, выражающая порицание группе «друзей единства» и постановляющая ни в коем случае не созывать чрезвычайный конгресс по поводу о единстве

НАКАНУНЕ УТВЕРЖДЕНИЯ ЛАТВИЙСКИМ ПАРЛАМЕНТОМ ТОРГОВОГО ДОГОВОРА С СССР.

ПОПЫТКА ПРАВЫХ ПРОМЫШЛЕННИКОВ СОРВАТЬ ДОГОВОР.

РИГА, 29 июля. Большинство латвийских промышленников одобряет заключенный недавно торговый договор между Латвией и СССР. Против договора высказывается лишь небольшая группа правых промышленников, относящихся враждебно к СССР. Эта группа стремится к тому, чтобы договор не был окончательно утвержден латвийским парламентом. В Риге (столице Латвии) состоялось собрание этой группы промышленников. На собрании решено заявить правительству протест против заключения договора.

Против демагогии правых.

РИГА, 30 июля. «Социал-Демократс» помещает большую статью, в которой опровергает измышления, содержащиеся в резолюции собрания правых промышленников и купцов. (Эта резолюция пытается доказать невыгодность для Латвии заключения торгового договора с СССР и утверждает, будто советское правительство не выполняет принимаемых им на себя обязательств). Газета пишет: «**Демагогия правых по поводу торгового договора с СССР преследует политическую цель; эта цель—затруднить положение левого правительства**». Ряд демократических газет высказывается в том же духе по поводу резолюции совещания. Кроме того, газеты печатают обширное сообщение, «исходящее из высокообщественного источника», подробно разбирающее и опровергающее все аргументы, приведенные в резолюции совещания.

Объединение торговых, промышленных и ремесленных организаций Латвии опубликовало в печати официальное заявление, в котором говорится: «**Резолюция совещания группы правых рижских купцов не выражает мнения всего латвийского купечества по поводу договора с СССР. Латвийское купечество стоит за договор и считает его полезным для хозяйственных интересов Латвии**». Далее заявление приветствует деятельность правительства, направленную на развитие и укрепление экономических отношений с соседними государствами.

Рабочие идут за компартией.

БЕРЛИН, 27 июля. Рабочие берлинской подземной ж. д. приняли предложение компартии о совместных демонстрациях 4 августа и отправили делегацию в составе соц.-демократов и коммунистов в ЦК соц.-дем. партии, который на этот раз ответил: «**Германская соц.-дем. партия не может демонстрировать за Советский Союз**».

ПОРЯДОК ВЫДАЧИ ЗАРПЛАТЫ.

Постановление Наркомтруда.

МОСКВА, 30 июля. Наркомтрудом на основе директив правительства установлен порядок выплаты зарплаты. Заработная плата в учреждениях предприятиях и хозяйствах, состоящих на государственном и местном бюджете **должна выплачиваться рабочим и служащим 16 и 1 числа** каждого месяца, **за истекшую половину месяца.** В сельских местностях **допускается**, с согласия низовой межсоюзной профорганизации, **выплата зарплаты один раз в месяц.** В таких случаях зарплата выдается между 20 и 25 числами за текущий месяц.

ОТКРЫТИЕ НИЖЕГОРОДСКОЙ ЯРМАРКИ.

НИЖНИЙ-НОВГОРОД, 1 августа. К моменту открытия полщадь перед главным домом запружена народом. Ровно в 12 часов на трибуну поднимается правительственный комиссар ярмарки тов. Муралов, председатель ярмаркома Малышев, член коллегии Наркомторга РСФСР тов. Платонов. Открывая собрание Муралов приветствует и желает успехов ярмарке. Тов. Платонов приветствует 6-ю ярмарку от союзного правительства. Платонов желает успехов ярмарочной торговле и объявляет всесоюзную Нижегородскую ярмарку открытой. Оркестр играет «Интернационал» Огромное кумачевое полотнище флага взвивается в высь и укрепляется на стержне высокой мачты.

БОЛЬШЕВИКИ В БОРЬБЕ ПРОТИВ ВОЙНЫ

1. ПЕРВЫЙ И ЕДИНСТВЕННЫЙ ГОЛОС ПРОТИВ ВОЙНЫ.

Уже первые раскаты великой империалистической бойни 1914—1918 г. г. застали большевистскую партию в России совершенно подготовленной с ясно и точно формулированными взглядами на разразившиеся события. Вскоре же после начала войны появился манифест заграничного большевистского центра, написанный тов. Лениным. В нем точно указывалось, какой должна быть позиция революционного пролетариата.

«Превращение современной империалистической войны—говорилось в манифесте—в гражданскую войну—есть единственно правильный пролетарский лозунг. Только на этом пути пролетариат сможет вырваться из своей зависимости от шовинистической буржуазии и, в той или иной форме, более или менее быстро сделать решительные шаги по пути к действительной свободе народов и по пути к социализму».

Рядом с воззванием ЦК прозвучал на всю страну голос депутатов большевиков, выступивших с декларацией против войны в Государственной Думе.

Это были первые голоса протеста против войны, которые от имени рабочего класса раздались среди всеобщего разгула шовинизма. **Первые и единственные.** Социалисты всех воюющих государств, как известно оказались с первых же дней войны на стороне буржуазии и вмесе с ней деятельно разжигали ее подло обманывая народные массы, благословляя их на убийство друг друга.

В этом лагере были все выдающиеся и признанные вожди рабочих всех стран, начиная от Плеханова в России и кончая Вандервельде в Бельгии. Хотя Каутский, Мартов и Троцкий занимали особую позицию, они на самом деле стояли недалеко от первых. Разоблачая расплывчатую линию русских меньшевиков, **т. Ленин писал, что Мартов и Троцкий своей уклончивой политикой объективно поддерживают русский социал-империализм.**

То, что все признанные вожди рабочих стояли за «защиту отечества», конечно, сильно затрудняло работу большевиков против войны. Тем не менее, она велась очень упорно, как у нас, так и за границей. Постепенно восстанавливались подпольные организации, разгромленные полицией и опустошенные отправкой многих большевиков на фронт. Все более возрастало влияние Петербургского Комитета на рабочих. Это влияние было проведено в дни выборов в памятные военно-промышленные комитеты. Капиталисты и оборонцы-меньшевики, как только закон о военно-промышленных комитетах был принят в Госуд. Думе, повели агитацию за выборы в них рабочих. Большевики обратились к рабочим с призывом бойкотировать комитеты. В результате первые выборы были сорваны, второе меньшевикам удалось провести только при помощи обмана и всякого рода угроз.

Состоявшиеся спустя некоторые время выборы в страховой совет оказались еще более показательными. Они принесли подавляющее большинство голосов петербургских рабочих большевикам. Настроение петербургского пролетариата вполне определилось уже к этому времени.

За границей, под влиянием упорной работы т. Ленина и его ближайших единомышленников, также крепло интернационалистское течение.

Так шло дело до февральской революции, **когда в движение пришли миллионные народные массы и вопрос о войне, о том, продолжать ли ее,** или кончать, сделался на ряду с вопросом о земле, первейшим, которым жила вся страна.

II. ПОСЛЕ АПРЕЛЬСКИХ ТЕЗИСОВ ЛЕНИНА.

Как только Ленин вернулся в Россию из-за границы, в апреле месяце—он первым долгом дал ответ на этот жгучий вопрос: «продолжать ли войну?» Это были известные апрельские тезисы, которые были приняты общероссийской конференцией партии. В них т. Ленин подробно останавливается на характере войны, как грабительской, и указывает, что пролетариат может дать лишь согласие лишь на революционную войну при условии перехода власти в руки пролетариата и революционных крестьян, отказа от аннексий и контрибуций и при полном разрыве с интересами капитала. Далее развивается идея братания.

Чтобы обеспечить революционное влияние рабочих на войска, большевики в самые первые дни февраля поставили вопрос о вхождении солдат в советы. Меньшевики были всячески против. Они боялись потерять свое оборонческое большинство. Во всех советах солдатских депутатов, в особенности организициях на фронте—полковых, дивизионных и армейских советах было вначале весьма значительно оборонческое течение, которое всеми средствами пропагандировали и насаждали меньшевики. Эти комитеты, впрочем, в большинстве мало отражали действительные настроения солдат. Но постепенно большевики все более вытесняли и из них дух оборончества и, разумеется, самых оборонцев тоже. Петроградский гарнизон в огромной своей массе шел за большевиками уже в апрельские дни. В этом сыграла немалую роль та работа по пропаганде в армии, которую вела в эти дни большевистская секция в Петербургском совете и в частности венная организация большевиков, во главе которой стоял Подвойский. Им был создан солдатский клуб «Правда», который сделался центром политической жизни всего революционного гарнизона и пунктом постоянного притяжения солдат на фронте и провинции. Сюда беспрерывно приезжали делегации солдат за литературой, инструкциями и так далее.

15 апреля вышла «Солдатская Правда». Она быстро сделалась любимой газетой фронта. Даже меньшевики вынуждены были признать силу газеты:—«удивительное дело--говорили они—на фронте большевиков не признают, считают изменниками, но начинаются солдаты «Солдатской Правдой» и большевики пожинают лавры». Правительство Керенского подняло против газеты страшное гонение. Она была запрещена. Во многих провинциальных городах ее публично сжигали на улицах возле газетных киосков.

После закрытия «Солдатской Правды» ее роль продолжала «Окопная Правда» затем «Солдат».

Заметным переломным моментом в настроении солдат, быстро революционизировавшихся под влиянием нашей партии, явилось издание известного приказа № 1 т. н. «декларация прав солдата, подписанная военным министром Гучковым.

После издания этой «декларации» у солдат появляется неудержимое желание выступить немедленно, выйти на улицу. Их приходится успокаивать и сдерживать.

Но если солдатская масса восприняла большевистские лозунги сознательно и исчерпывающе только после июньского наступления, организованного Керенским, то

3-й крестьянский выигрышный заем.

Довести заем до каждого крестьянского двора—задача кредитной кооперации.

Реализация 3-го крестьянского выигрышного займа, из общей суммы, падающей на Вологодскую губернию 103 тысяч руб., большей частью ложится на сел.-хоз. кредитные т-ва. Сел.-хоз. банком по линии кредитных товариществ брошено облигаций для размещения их среди крестьянства деревни на сумму—**85 тыс. рублей.**

Продажа облигаций займа должна проходить за наличный расчет и без рассрочек. Облигации должны быть размещены в деревне среди сельского населения исключительно путем добровольного приобретения.

3-й крестьяский выигрышный заем имеет определенное целевое назначение— **усиление бюджетных ресурсов нашей страны на поднятие сельского хозяйства, поэтому с.-х. кредитные товарищества являющиеся проводниками сел.-хоз. культуры в деревню принимая на себя размещение 3-го крестьянского выигрышного займа, должны поставить своей задачей— довести этот заем до каждого крестьянского двора.**

Правления с.-х. кредитных товариществ должны принять за правило, что в целях успешной реализации этого займа, первым долгом необходимо подготовить к этому все кооперированное и некооперированное население своего района, нужно каждому крестьянину рассказать о выгодах займа, как для самого крестьянства, так и государства в целом.

Срок реализации этого займа короткий (1 октября 1927 г.) поэтому правления кредитных товариществ, контрольные советы и ревизионные комиссии, не дожидаясь понуждения от местных учреждений и организаций должны теперь же проявить свою собственную инициативу, в ударном порядке разойтись по районам, неустанно проводить там работу, как разъяснительного порядк, так и продажу населению облигаций 3-го крестьянского займа.

Еще раз подчеркиваю, что **размещение облигаций должно проводиться исключительно на добровольных началах и самая продажа облигаций ни в коем случае не должна приплюсовываться к выдаваемым членам т-ва денежным ссудам под долговые обязательства.**

А. Ф. Ширкунов

Как работают секции горсовета.

ПУТЬ ПЛАНОВОЙ РАБОТЫ.

(Беседа с председателем коммунальной секции тов. Савиновым).

ВНЕШНЕЕ БЛАГОУСТРОЙСТВО ГОРОДА.

Наказы, порученные избирателями секцией были скомпанованы по каждой отрасли и проводятся в жизнь в плановом порядке. Секция учла каждую замеченную деталь постаралась выполнить каждую порученную мелочь.

Достижения работы по благоустройству уже сейчас на лицо. Чтобы их видеть достаточно пройти по городу и познакомиться с происходящей стройкой. В размерах наших финансовых возможностей намеченный план благоустройства, секцией проводится в жизнь.

ЖИЛИЩНОЕ СТРОИТЕЛЬСТВО.

Не менее важным вопросом в работе секции является жилищное строительство. Предварительно секцией намечались возможные осуществления ремонтов коммунальных зданий. Сейчас капитально ремонтируются 4 коммунальных дома и один строится наново на месте сгоревшего по Власьевской ул. Кроме ремонтов и построек коммунальных зданий, секция следит за развитием работ жил.-строит. и арендной кооперации

ПРОВЕРЯЕМ РАБОТУ ХОЗЯЙСТВЕННИКОВ.

Работа хозяйственных организаций города, особенно тех, которые косвенно связаны с коммунальным хозяйством, секцией учитывается, проверяется и даются по ней соответствующие указания. За это ремя заслушали обстоятельный доклад коммунального треста, УМИ и других организаций.

НАКАЗ ВЫПОЛНИМ.

В заключение, можно дать гарантию, что наказ данный избирателями нашей секцией будет выполнен полностью, за исключением жилищных вопросов, которые требуют тщательной проработки и всестороннего обсуждения не только секцией, но и всех трудящихся города.

В.

НАКАНУНЕ СМОТРА СУХОНСКИХ ФАБРИК.

(От нашего специального корреспондента).

Представитель „Центробумтреста" о смотре.

В связи с предстоящим смотром Сухонских фабрик наш сотрудник беседовал с находящимся на фабрике представителем Центробумтреста т. **А. А. Никитиным** (зам. зав. отделом фабричного хозяйства Центробумтреста), который только что совместно с комиссией, присланной из Москвы, закончил обследование производства Сухонских фабрик. Тов. Никитин сообщил следующее:

— Мне думается, что производственный смотр местных наших фабрик, организуемый редакцией газеты «Красный Север» и профсоюзом бумажников—бесспорно вполне своевременен и окажет несомненную помощь в осуществлении задач по улучшению фабричного хозяйства.

Дело в том, что наши фабрики, в особенности фабрика «Сокол» стоят накануне весьма значительной рационализации всего ныне существующего производства. Предполагается к установке ряд новых, более производительных машин и организации наиболее экономически - выгодного использования сырья. Естественно, что наряду с теми планами рационализации бумажной промышленности, которыми располагает Центробумтрест и заводоуправление местных фабрик—будут крайне ценны и существенны все те предложения, кои посупят в период смотра **от самих рабочих бумажного производства.**

Вопросы экономии рабочей силы или материалов в каждом отдельном процессе производства, вопросы улучшения качества продукции в каждом из тех случаев, когда этого качества, недостаточно, вопросы ускорения процессов работы, поднятия производительности труда и пр. и пр., конено, в лучшей степени могут быть детально и конкретно изучены и разрешены лишь при участии широкой массы рабочих бумажной промышленности.

Вместе с тем, смотр поможет рабочим бумажникам своевременно подготовиться к переходу на работу в условиях более рационального фабричного хозяйства.

К получаемым ныне правлением Центробумтреста из-за границы новым быстроходным бумажным машинам—некоторые наши рабочие оказались недостаточно подготовленными и не смогли справиться с работой у этих машин. Это обстоятельство заставило Центробумтрест поставить вопрос о направлении группы наших рабочих за границу для усиления квалификации, или же о приглашении в СССР для работы и инструктирования—заграничных специалистов и опытных рабочих.

Поэтому, в силу вышеуказанных причин, общественная подготовка всей массы рабочих к новейшим техническим и экономическим достижениям в области бумажной промышленности—**вполне своевременна и необходима. В этом деле смотр и сыграет большую полезную роль и весьма поможет Центробумтресту, стремящемуся найти наилучшие пути к рационализации производства своих фабрик.**

Н. Софронов.

Женщины готовятся к обороне.

НУЖНО УВЕЛИЧИТЬ ЧИСЛО РУКОВОДИТЕЛЕЙ.

В организованные в Вологде 4 кружка «Первой помощи» военно-санитарного отряда РОКК сейчас вовлечено 95 женщин. Работа кружков началась с первых дней «недели обороны». В кружках проводятся беседы врачей Всего таких бесед проведено 6. Во время бесед проводятся практические занятия по перевязочной работе

Плохо одно, что для членов кружка нет никакой военно-санитарной литературы.

Желающих работать в кружках военно-санитарной помощи много, но руководителей нехватает.

Для того, чтобы увеличить ряды санитарок необходимо выделить большее число руководителей.

К. Соленникова.

Кто и как провел „неделю обороны".

КОНКУРС НА ЛУЧШЕГО СТРЕЛКА

В селе Кубенском «неделю обороны» военным кружком был проведен конкурс на лучшего стрелка из винтовки. Лучшим стрелком оказался тов. Алексеев.

Организовалась ячейка Осоавиахим, в члены которой вступили полностью ячейки ВКП(б) и ячейки ВЛКСМ.

Кубенский.

Что вскрыла санитарная комиссия?

(ОБСЛЕДОВАНИЕ МАСЛОЗАВОДОВ).

Санитарной комиссией Нозленского вика 16 июля проведено обследование 2 маслозаводов Вырубовского о. п. и 8 заводов Вотчинской молочной артели.

Обследование показало, что до сих пор заводы находились большей частью в анти-санитарном состоянии: выгребные ямы находились у самых стен заводов, ледники плохо устроены, полное отсутствие форточек и сеток в окнах, маслообработников нет, масло мнется руками.

Санкомиссией предложено: **в недельный** срок недостатки технического характера устранить, по 6 заводам произвести капитальный ремонт до 1 сентября, из них 3 переобразовать в пропуск, и один завод закрыть совершенно.

Правлению Вотчинской м/артели не мешало бы подумать об устройстве центрального завода, так как имеющиеся 8 заводов расположены в небольшом друг от друга расстоянии и находятся в анти-санитарном состоянии, как ,например, Шадринский Якуткинский, Митенский и Зреловский.

Возможность слияния мелких м/заводов имеется полная, но правление Вотчинской м/артели, как видно, не позаботилось об этом, а пора бы.

Начинающий.

СЕЛЬХОЗНАЛОГ.

РАБОТА ПО НАЧИСЛЕНИЮ ЗАКАНЧИВАЕТСЯ.

В Хотеновской вол., Каргопольского у., к концу подходит работа по наложению единого с.-х. налога. На этих днях кр-не получат окладные листы.

В этом год кампания по сельхозналогу проходит успешнее, нежели в прошлом. Разъяснительной кампанией охвачена целиком вся волость—61 деревня. Кроме того партийная организация провела 18 бедняцких собраний. Крестьянство в своем большинстве заявило, что налоговая система вполне правильна. Беднота знает о налоговых льготах.

Налог по нашей волости в этом году будет меньше.

А. Осинин.

рабочие массы уже выявили свои настроения в апреле. 19 апреля стала известна нота Милюкова державам **«о всенародном стремлении довести мировую войну до решительной победы».** 20 апреля возмущенные массы выходят на улицу с лозунгами и плакатами: «Долой войну!». «Долой Милюкова». «Долой Временное правительство».

III. БОРЬБА ЗА АРМИЮ.

Апрельский кризис власти закончился соглашением крупной буржуазии (в лице кадетов) и мелкой (в лице меньшевиков и соц.-революционеров) о едином фронте против большевиков. Наступает второй этап борьбы: **от апреля до июльских дней.**

Борьба за армию за крестьянство—вот его главное содержание. Решающим рубежом на этом этапе явилось июньское наступление.

Чтобы поднять дух солдат и освободить их от большевистских настроений, на фронт были посланы сотни агитаторов меньшевиков и комиссаров. Выехал туда сам Керенский. В то же время, как по команде, началась жестокая травля большевиков, как изменников. Всюду сеются слухи, пущенные еще в первые дни возвращения Ленина, что вождь большевиков—шпион Германии, что большевики добиваются сепаратного мира и т. д.

Все это, однако, мало помогает. Популярность большевистских требований и лозунгов растет. Демонстрация 18 июля, в день наступления, собирает массы под лозунгами большевиков. Почти все части под большевистскими знаменами.

Начатое без снарядов, продовольствия, обмундирования, а главное наперекор всем желаниям и настроениям солдат наступление на фронте потерпело решительный удар. 6 июня началось контрнаступление немцев, и армия стала откатываться назад. Началось историческое бегство с фронта, то знаменитое «голосование народа ногами» против войны, которое так хорошо подметил т. Ленин. Это было смертельное поражение идеи оборончества, окончательный провал меньшевистских и эс-эровских иллюзий. На фронте слушали только большевиков.

Ни массовые расстрелы, ни «батальоны смерти», пулеметным огнем удерживавшие на позиции людей, не могли вернуть доверия к офицерству, к оборонцам, к власти в целом.

Лозунги «война войне», «да здравствует гражданская война!» в эти дни сделались не только понятными, но самым ходом вещей стали делом самой жизни.

Охваченные страшной ненавистью к угнетателям, солдаты готовы были в любую минуту обратить свои штыки против командования и пойти с фронта на буржуазию. Только авторитет и организованнное влияние большевиков в частях могли сдержать этот стихийный напор.

В конце июня была созвана конференция большевистских организаций **и было выяснено, что более ста тысяч солдат в тылу и на фронте находится в организации большевиков** При помощи этих солдат-большевиков наша партия сумела также связаться с деревней.

IУ. АРМИЯ—С БОЛЬШЕВИКАМИ.

Новый кризис власти, последовавший после июньского наступления—повел к историческим июльским дням. Чувствуя агонию, Временное правительство рушилось на большевиков с новой силой. «Правда», «Солдатская Правда» и много других газет были закрыты, целые полки и батальоны расформированы и отправлены на фронт, произведены массовые аресты. 7 июля был отдан **приказ об аресте Ленина.** Ленин вынужден был скрыться. Для партии начались снова трудные дни, а военная организация большевиков целиком перешла в подполье.

При таких условиях в конце июля собрался шестой съезд большевиков. По вопросу о войне он подтвердил апрельские решения партии. Несмотря на полулегальное существование, большевики к 6-му съезду насчитывали уже около 200 тысяч в своих рядах.

В конце августа на сцену выступила корниловщина. **Это была новая попытка буржуазии задушить революцию и создать** военную диктатуру. Пролетариат и солдаты встретили выступление контр-революции в штыки. В момент самой острой опасности за помощью к большевикам прибежали меньшевики и эс-эры, которые к этому времени окончательно утратили доверие у солдат и у рабочих. Корниловщина была опрокинута. На начавшихся новых выборах в советы большевики стали собирать во многих местах подавляющее большинство. В глубине страны, **в деревне** разворачивалась ожесточенная классовая борьба. Шли волнения в войсках, в тылу и на фронте. Буржуазия судорожно цеплялась за власть, но уже песенка ее была спета.

Надвигался Октябрь. Он принес завершение лозунга большевиков об обращении империалистической войны в гражданскую и захвате власти пролетариатом.

В последовавшей после Октября, в новых условиях, борьбе с немецким империализмом большевики последовательно проводили свою основную линию, объявленную еще в начале 14 года. Она привела, в конце концов, к поражению германского империализма и к революции в Германии.

Формулы, данные в свое время большевистской партией по вопросу о войне, остаются абсолютно жизненными и для настоящего ближайшего периода. А опыт борьбы большевиков против войны, начиная с 1914 года является лучшей школой для трудящихся всего мира. В предстоящей новой войне он должен послужить путеводным началом для народов всего мира, ибо только на этом пути лежит окончательная победа трудящихся.

Б. И.

Плохо без хорошего руководителя.

Наше мелиоративное товарищество «Пробуждение» организовалось еще осенью 1925 года по инициативе бывшего в то время секретаря волкома ВКП(б) тов. **Ворошилова,** благодаря энергичной работе которого в т-во вступило 75 членов. Цель товарищества—осушить озеро Ильинское и заболоченные кругом его берега с богатыми запасами торфа. Но вот беда, той же осенью нашего организатора отозвали для работы в г. Каргополь. Другие работники оказались не такими энергичными и работа в т-ве пошла хуже, членов в т-во до сего времени не прибыло.

Осенью 1926 г. из УЗУ был командирован гидротехник для исследования речки Ектыши, по которой предполагается опустить воду в реку Онегу, а правление т-ва с трудом дало рабочих технику. Теперь работы никакой нет, хотя т-ву отпущена ссуда 500 руб. Это объясняли тем, что ждут техника. 15 июля приехал гидротехник и сказал, что работа большая и т-во из 75 членов—мало, необходимо начать вербовку новых членов т-ва. На-днях уже было назначено собрание, на котором предполагалось поставить вопрос о вербовке членов и ввести строгую дисциплину; собрались и члены только... не пришел теперешний руководитель т-ва Лукин

Так ли надо работать?

Член т-ва Харин.

Что делают деревенские парт'ячейки.

В Сизьме устроен субботник, в Тихманге проведена успешно «неделя обороны». Комсомольцы г. Кадникова провели военную игру.

Деревенским ячейкам необходимо использовать для работы совпартшкольцев.

ШИРОКО ПРОВЕЛИ „НЕДЕЛЮ ОБОРОНЫ".

В Тихманге, Каргопольского у., Ухотской вол., кампания «недели обороны» проводилась с 10 по 24 июля. Сенкосная страда заставила центр работы перенести на воскресенье 17 и 24 июля.

Партячейка выделила комиссию для проведения недели, которая к работе привлекла отпускников—служащих и вузовцев. Плановое проведение кампании дало следующие результаты: 17 июля проведены в 20 пунктах района общие собрания по деревням. По докладам выделенных товарищей крестьянством вынесен ряд резолюций, одобряющих мирную политику советского правительства с заявлением быть наготове и напоминанием всей мировой буржуазии, что в случае нападения на страну Советов крестьянство выступит с винтовкой в руках на защиту октябрьских завоеваний.

В фонд «Ответ Чемберлену» собрано во время кампании 81 руб., из которых 70 руб. будет направлено на постройку самолета имени тов. Войкова. **А. Ефимов.**

Работаем в массах, экономим в расходах.

(Ячейка Молочно-Хозяйственного Института).

Ячейка ведет свою работу в стенах Института и среди рабочих завода; а также в окружающих деревнях.

Рабочие, служащие и научные работники, наравне со студентами, втянуты в общественную работу. Рабочие особенно активное участие принимают в работе производственных совещаний.

В результате работы по режиму экономии ликвидированы убыточные отрасли хозяйства, что дает до 1600 руб. в год экономии. Проведено уплотнение рабочего дня и сокращен штат. Есть значительная экономия в топливе и электроэнергии.

Среди бедноты партийцы провели 3 собраний, а студенты сделали 6 выходов в деревни, где беседовали с крестьянством новопросам сельского хозяйства. Надо заметить, что массовая работа среди крестьян проведена все же недостаточно.

Провели военную игру.

Кадниковским укомом комсомола 27 июля была устроена массовая военная игра в г. Кадникове. В игре участвовали: комсомольцы, беспартийная молодежь и отряд первой помощи, составленный из женщин. Всего в игре участвовало около 100 человек.

В ходе игры были кое-какие неувязки с разведкой, отдельными командирами (которые не имеют опыта в этой работе) а также наблюдалась некоторая недисциплинированность со стороны участников игры.

В общем игра прошла не весьма удачно, но ведь это первое начинание.

В будущем, учтя отмеченные недостатки, надеемся провести такие игры более успешно. **Т—в.**

ПОМОГЛИ БЕДНЯКУ И ТЕРАРМЕЙЦУ.

Комсомольская ячейка Сиземской вол., Вологодского у., во время утреннего ее сидами воскресника косила у бедняка с. Сизьма Хоботова, накосили около 3 возов сена. Партийцы ходили косить к терармейцу Меньшакову, Д. **Балдичев.**

Совпартшколец, не забудь выполнить задание.

С 15 августа 1927 года начинается практическая работа совпартшкольцев, окончивших первый курс СПШ в 27 году. На них возложена большая задача в деле улучшения работы низовых организаций: работа среди бедноты, кооперации, в советах, в избах-читальнях и т. д.

Всякие кампании, перевыборы, сходки не должны пройти мимо совпартшкольца. Совпартшколец должен явиться первым помощником в работе деревенских организаций, лишь бы последние сумели правильно использовать и руководить работой курсанта.

На последнем общем собрании совпартшкольцы много говорили о практических задачах работы в деревне и освещении ее опыта даже в резолюции указано, чтобы вся проводимая совпартшкольцами работа широко освещалась в печати. Однако, до настоящего времени почти не встречается материала, говорящего о работе совпартшкольцев. Какие трудности встречаются в ней, какие достижения есть,—обо всем этом надо писать в газету, обмениваться через нее опытом.

Ячейки комсомола и партии СПШ надеются, что курсанты выполнят задачи, которые на них возложены партией. Пишите в газету о своей работе, а также держите связь с партячейкой школы. **И. Морозов.**

О распределительной работе местных парторганизаций.

(Постановление ЦК ВКП(б) от 27 июля).

Проверка распредработы ряда местных организаций,—говорится в постановлении—установила, что в итоге работы по отбору и распределению партсил за истекшие годы на местах достигнуты существенные результаты почти во всех отраслях строительства.

Однако дальнейшее улучшение состава ответработников на основе поднятия их квалификации и выдвижения затрудняется следующими основными недостатками партийного распределения: чрезмерно широкий объем распределения, весьма значительная сменяемость работников, совершенно недостаточное внимание в большинстве обследованных организаций руководителей ведомст к подбору работников, отсутствие систематической проверки работы ответработников, отсутствие в ряде организаций плановости и недостаточно правильный подход к делу выдвижения рабочих и крестьян на ответственную работу, слабое внимание к распредработе со стороны парткомов.

В целях устранения установленных проверкой недочетов в постановке распределения партийных сил на местах ЦК постановил предложить местным парторганизациям ускорить переход к подбору работников по точно установленному для каждого парткома кругу должностей (номенклатурное распределение), всем парткомам усилить состав работников, ведающих распределением; предложить парткомам приурочивать перемещения руководящих кадров хозяйственников и других работников к окончанию хозяйственного или оперативного года и не перемещать на другую работу без особо серьезных оснований, поскольку одной из основных задач распределительной работы является на ближайший период времени укрепление квалифицированными работниками средних звеньев, в особенности хозяйственного и торгового аппарата.

Предложить парткомам усилить руководство ведомственным распределением, в частности, путем проверки состава работников по отдельным хозяйственным, торговым органам; признать необходимым большее участие органов КК—РКИ в деле изучения проверки состава работников; предложить парткомам выдвижение рабочих и крестьян увязывать с задачами укрепления наиболее важных для данного периода отраслей работы; передвижение выборных работников как правило, должно проходить в строгом соответствии со сроками выборной работы.

Пленум Вологодского укома ВЛКСМ назначенный на 3 августа с. г. переносится на 16 августа 27 г. в 6 часов вечера.

Бюро укома.

КОММУНИСТЫ, ЗА ПЕРО!

О чем писать в газету в августе?

В партийный отдел нашей газеты поступает очень много материала, освещающего работу партийных организаций губернии.

Нужно всем членам партии чаще писать в газету о достижениях, недостатках и опыте партийной работы.

В августе месяце партотделу особенно необходимы материалы по следующим вопросам:

1. **РАБОТА ПАРТИИ СРЕДИ БЕДНОТЫ.** Обратить главное внимание на освещение вопроса о переводе бедняцких хозяйств на коллективные формы землепользования.

2. **РАБОТА С БЕСПАРТИЙНЫМ КРЕСТЬЯНСКИМ АКТИВОМ.** Особенно важно написать о пополнении партии за счет беспартийного актива. Необходимо указать о той конкретной помощи, которую беспартийные активисты оказывают партячейкам в их работе.

3. **МАССОВАЯ ПАРТРАБОТА НА ПРЕДПРИЯТИЯХ.** Необходим материал по вопросам рационализации производства и режима экономии. Также нужно написать о работе партячеек по освещению международных событий.

4. **ВОПРОСЫ ОБОРОНЫ СТРАНЫ** Что сделано по усилению Осоавиахима, воздушного флота, в части пополнения военных знаний коммунистов. В чем заключалась массовая агитация вопроса о военной опасности. Как идет подготовка к терсборам. Как откликнулись различные слои населения на угрозу войны. По всем этим вопросам крайне важно получить для отдела необходимый материал.

5. **ПОДГОТОВКА К 10-ЛЕТИЮ ОКТЯБРЯ.** Прислать воспоминания, заметки, статьи о достижениях по хозяйственной, политической и культурной областям. Прислать материал о подготовке к празднику на местах.

6. **БОРЬБА ЯЧЕЕК С БЮРОКРАТИЗМОМ И ЗА СНИЖЕНИЕ ЦЕН.** Необходим материал о практических достижениях по этим вопросам, с указанием мероприятий партячеек проведенных при борьбе с бюрократизмом и за снижение цен.

7. **КАМПАНИЯ О ЕДИНОМ СЕЛЬХОЗНАЛОГЕ.** Освещать агитационную кампанию ячеек среди крестьян. Прислать заметки, характеризующие отношение крестьянства к новому налогу.

Как провели „неделю обороны" в ТМВ.

Хорошо провели «неделю обороны» в ТМВ. Стенгазета «Рабочая Мысль» выпущена к этому времени, сумела осветить задачи рабочих в деле обороны страны.

8 июля было созвано совещание профактива и цеховых организаторов Осоавиахима. Здесь были выделены вербовщики в члены общества.

Организована выставка Осоавиахима и выпущено 500 шт. листовок.

Организована выставка книг по военным вопросам, проведены беседы и общегородская прогулка.

В эти дни мастерские посетили красноармейские экскурсии. Рабочие провели ответную экскурсию в красные казармы.

Неделя закончилась обширным гуляньем в рабочем саду.

С. Шаханов.

Почему не стригут ножницы

В заметке «Что дал двухлетний ремонт», которая была напечатана в № 164 рассказывалось о том, что отремонтированные в жестянщицкой мастерской ТМВ ножницы плохо справляются со своими обязанностями

— Действительно, эти ножницы не режут длинные листы железа, но совсем не потому, что они плохо отремонтированы, а оттого что по конструкции они приспособлены для резки лишь малых листов.

Короткие листы ножницы стригут успешно. **З.**

Таким „соседом" довольны

На ст. Морженга несколко лет пустует тесовый сарай с хорошей крышей площадью в 250 квадр. саж.

Жители поселка очень довольны этим «соседом» они обдирают с сарая обшивку и пользуют ее для своих надобностей.

Нельзя ли сарай передать в распоряжение поселковой паровой мельницы, которой бы очень пригодился, как строительный материал.

А. Пруточен.

ЗАГАДОЧНЫЕ ДЕЛА.

1. „Странные" пожары.

Мальшинские хуторяне (Угольской вол.) Капитон Сиротин Михаил Серебров имели по две избы: по старой и по новой.

— А теперь?

— Под старые избы безжалостный «красный петух» подобрался и уничтожил до-тла.

— И с чего бы это?

— Да. странно: новые целехоньки, а **старые сгорели.** Не лучше-ли нашего знает об этом субъагент 7 участка, Пятаков. Он, ведь, принимал премию за **дополнительную страховку** старых, прогнивших изб.

2. Редкосная „головка".

— А что, если председатель кооператива, можно сказать, «головка» этого дела, не знает: сколько в своем кооперативе пайщиков, не слыхала о снижении цен, сама не работает и другим мешает, а содержание получает аккуратно?

— Таких «головок», то есть председателей кооперативов, конечно, нет.

— Есть. Один да есть такой—это в Полуборском обществе потребителей, Каргопольского уезда. Фамилия его Шкляков, из биографии его имеются лишь такие сведения, что «две недели он беспросыпно пьянствует». Самое загадочное здесь то, что еще в мае правление Полуборского о. п. согласилось «сократить председателя», даже эту целесообразность подтвердил пленум сельсовета, а Шкляков и по сей день, как говорится, и сыт, и пьян, и нос в табаке, и жалованье председательское ему бежит..

Н—а.

КОГДА КУСТАРКИ ПОЛУЧАТ ГАЗЕТУ?

Корневская кружевная артель имеет три пункта закупки кружев: в селе Корне, в дер. Жуково, Устьянской вол. и при дер. Суровешкино Заднесельской вол.

Артель, как известно, работает не без прибыли. Председатель артели А. Платнев и член правления женщина Хоботова работают за плату. Но беда вся в том, что правление не заботится о просвещении кусторок. Фонд на культурные нужды есть, но он неизвестно куда расходуется. На собрании женщин-кусторок было решено, чтобы артель выписала для кусторок газеты, но правление, видимо, не считает нужным это сделать.

Селькор Едкий.

Вместо зарплаты—шишь.

Перед самым горячим временем, сенокосом, на реке Комеле (в Шеляховской вол.) на берег крестьянами выгружались лесоматериалы, принадлежащие гублесотделу. Непосредственным руководителем работ является лесозаготовительный п/отдел Грязовецкого лесничества.

Десятник от Грязовецкого лесничества—тов. Вавилин заработок за выгрузку дров крестьянам не выплачивал и все ездил в лесничество, чтобы оно отпустило требуемче суммы. Однако, денег он не привез и ничего не сказав, уехал в отпуск на месяц.

П. Г.

УСЛОВИЯ ПРИЕМА

в Вологодскую школу молочного хозяйства в 1927 г.

Школа состоит из двух отделений. Первое отделение имеет задачу подготовить мастеров маслоделия и сыроварения. Срок обучения один год. Второе отделение подготовляет мастеров по скотоводству (контрольассистент, мелкорайонный скотовод и др.). Срок обучения два года и 6 месяцев практики.

На оба отделения принимаются лица обоего пола, физически развитые и здоровые, в возрасте не менее 18 лет и не старше 25 лет, с подготовкой в объеме 4-х классов первой ступени. Преимущество при приеме имеют лица, командированные кооперативными и др. организациями при обеспечении командируемых стипендией за счет этих организаций.

Заявления о поступлении в школу принимаются с 1 июля по 10 сентября сего года. К заявлению должны быть приложены документы: удостоверяющий возраст, об образовании, воинский и о социальном происхождении и имущественном состоянии просителя, выданный волисполкомом.

Желающие поступить в школу подвергаются приемным испытаниям, время последних назначается на 26 и 27 сентября.

Начало занятий в школе 1 октября сего года.

Учащимся школы предоставляется общежитие бесплатно без постельных принадлежностей.

Примечание: Для лиц вполне обеспеченных материально за общежитие устанавливается плата в размере 5 рублей в месяц.

Число стипендий в школе ограничено и последние выдаются в размере 5—7 рублей в месяц только лицам материально совершенно не обеспеченным.

Школа находится в 15 килом. от г. Вологды, в 3-х килом. от разъезда «Молочная» Ленинград. ж. д.

Почтовый адрес: П/агентство Молочное, Вологодской губ. и уезда Молочная Школа.

Хороши-ли наши жилища?

Не страшен-ли будет зимний холод?

Тараканы одолели.

В рабочих квартирах на 2-й версте от фабрики «Сокол» развелось много тараканов. Белые стены квартир покрыты пестрыми движущимися обоями. Тараканы не только грызут хлеб, но и кусают жильцов. Жильцы выселились на лето, в сени, сараи и коридоры.

— Как быть зимой! Будут ли к тому времени тараканы «вежливей и добрей»? Покинут ли они квартиры?

Жильцы по одиночкае борются с с тараканами но не могут их осилить. **Нужно сразу во всех квартирах сделать дезинфекцию для этого надо выселить семьи жильцов.**

— Но куда выселить, вот о чем должна подумать администрация.

М. Барашков.

Одно спасение—на печи.

На стеклозаводе «Герой Труда» очень плохое положение с квартирами. Квартиры маленькие, холодные сырые. Некоторые дома стоят по 40--50 лет без ремонта.

Зимой по квартирам разгуливает ветер, одно спасение—пристроиться на печку или к огню.

Рабкор Зимной.

С ужасом ждем холодов.

Дом № 50 по Ленинградской ул. совершенно негоден для жилья: полы провалились, печи дымят.

Не раз посещала этот дом комиссия и решив, что дому нужен срочный ремонт отправлялась во-свояси. От этих «гостей» жильцам не легче. Они с ужасом думают о предстоящих зимних холодах.

Т.

Нашли теплый кров.

Большинство рабочих вологодского спиртоводочного завода до прошлого года ютились в частных квартирах на окраинах города. Квартиры эти были плохие и находились вдали от завода.

В прошлом году заводоуправление купило для рабочих по Обуховской ул. дом. На эту покупку бы потрачено 10 тыс. руб.

В новом заводском доме получили квартиры 10 семей рабочих.

В нынешнее лето этот дом отремонтируют, на что будет затрачено 20 тысяч рублей.

Дом будет расширен с таким расчетом, чтобы сюда поместить еще одну семью рабочих.

ДОРИС.

НЕСЧАСТЬЕ НА ЛЕСОПИЛКЕ ТМВ.

Рабочие растерялись и бросили цех.

Много претерпела лесопильная рама на лесопилке ТМВ. Только в июле были сделаны три поломки.

— 1 июля машинист Гуричев сжег подшипники,

— 9 раскололась шестерня, которая подавала лес в раму. Эта шестерня была плохого качества, щелявая потому и не выдержала нагрузки.

— С неделю назад опять несчастье —лопнула скоба у поршня, который приводит в действие лесопильную раму. **Оторвавшись от опоры поршень оборвал провода, цех наполнился огнем рама расшаталась, рабочие разбежались их цеха. Даже монтер тов. Шафнер, сидевший в конторе услышав стук в цехе, выскочил на улицу из окна.**

Рабочие лесопилки показали пример растерянности, пример того, как нельзя относиться к производству.

А. П.

„КРАСНЫЙ СЕВЕР" ПОМОГ НАЙТИ НА ХОЗЯЙЧИКА УПРАВУ.

В № 167 была помещена заметка: «Хозяйчик эксплоатирует», в которой говорилось о том, что владелец мукомольной мельницы в гор. Грязовце Волоцкой эксплоатирует наемных рабочих. Факт, указанный в заметке подтвердился. Наниматель Волоцкой действительно производил скрытые сверхурочные работы которые совершенно не оплачивались. Периодические отпуска рабочим предоставлялись, но также без оплаты. Страховые взносы полностью не вносились Расчетные книжки выданы рабочим на руки в последних числах июля, таким образом эксплоатация продолжалась в течение 5-ти лет.

За нарушение законодательства о труде Волоцкой привлекается к уголовной ответственности. Союз пищевиков предъявляет Волоцкому иск для покрытия зарплаты рабочим в сумме 965 руб. С этой суммы будут взысканы страховые взносы в страхкассу и 3 проц. в губотдел союза. Весь материал по этому делу передан в трудсессию при губсуде.

ТЕТЕРСКИЙ.

ПОСЛЕ ТРУДОВОГО ДНЯ— ХОРОШИЙ ОТДЫХ.

В этом году, союз строителей позаботился о культурном отдыхе рабочих-сезонников.

В хорошо оборудованном, просторном центральном красном уголке, ежедневно после работы устраиваются вечера вопросов и ответов, кино-постановки, беседы, громкие читки газет.

Рабочие охотно посещают уголок. Там можно отдохнуть почитать свежую газету, журнал «сразиться» в шашки, послушать радио. Организованное при уголке бюро справок дает сезонникам всевозможные советы. Кроме этого, во дворе устроен спортивный уголок.

Рабочий.

ДРУЗЬЯ ПОДВЕЛИ

Зав. Тотемским нефтескладом гр-н Зайцев отдал работу по подготовке места для установки резервуара своим двум приятелям, а кр-нам дер. Пономарево отказал. Приятели не доделали и бросили, В результате работа вместе 200 руб. обошлась в 300 руб

(10 подписей).

Кстати там, не кстати ли,
А нашлись приятели,
А для друга не жалей,
Даже лишних ста рублей,
И понятен результат—
Плачет Нефтесиндикат.

На детском празднике.

(Наброски карандашем).

— А глаза—это цветы человека. И надобны они только цветущие.

М. БОРИСОГЛЕБСКИЙ.

Сад ТМВ. По праздничному шумит листва. На перегон кружатся минутные стрелки. Бегут часы. Выше, в синеве плывет над головами солнце.

Воскресенье. Крайний июльский день. День отдыха. День веселья—детский праздник.

ПЛОЩАДКА ЗАХЛЕБНУЛАСЬ В ПОТОКЕ ГОЛОСОВ.

. САМОТЕКОМ ДВИЖЕТСЯ К УРНАМ ДЕТВОРА.

Медленно, с расстановкой соборные колокольчики отсчитали 12 ударов. За полдень. Среди листвы ярче гуще запестрели праздничные наряды детворы.

— Идут, идут!.. Где то с бульвара волной хлынула, набежала музыка. Замелькали флажки ОДД, лозунги, плакатики. Улыбкой, радостью вспыхнули глазенки детворы.

Колонна за колонной—дети улицы площадок, детских домов, дети рабочих и крестьян—вошли, растеклись по аллеям сада.

Находу, с карандашом, летучее «интервью» с руководителем, организатором праздника:

— ...Детский праздник. Устраиваем совместно—губсоцвос и общество «Друзья Детей». До 500 ребят с одних только площадок, из детских домов пришли, участвуют на этом празднике. С остальными, неорганизованными—больше, перевалило далеко за тысячу.

Цветная площадка ТМВ захлебнулась в потоке голосов. Пробежали минуты. Открытая пасть тесового корпуса кино, словно кит, поглотила полтысячи ребятишек.

Начался сеанс. Бесплатный. Для детей. Стрекозой стрекочет аппарат. С пытливым упорством впиваются в полотно глазенки. Хочется рассмотреть все, все узнать, крепко сохранить в памяти.

Рядом, с кино—очередь. На второй сеанс. Ждут. Местами группы детей заводят организованные игры. Это центр. Площадка.

А там, дальше, у выигрышных урн —новые лица, люди кружатся в праздничном водовороте.

— Петруся, давай еще—по билетику. Проиграем—не беда. На пользу пойдет, не куда либо—беспризорным.

Приятель в раздумье. Сводит по карманам «баланс». Улыбается. Снова напирает на урну.

Каждый пытает «судьбу» Одного заманивает к урне самовар-тульский чистокровный красавец, дрова, швейная машина, другого—гитара полногрудый, сорокарублевый баян.

Каждый не прочь выиграть. И в очередь, вереницей тянутся за билетами люди. Идут и тарики, старушки, идут рабочие, железнодорожники, с робостью подходят мамаши, движется самотеком детвора.

Каждому малышу самому, собственной рукой хочется «испытать счастье».

— Десятый билет, а все ничего—жалуется сердобольный папаша.

— Раз на раз, товарищ, не приходится. Иной сразу—взял и с выигрышем,—урезонивает заведующая урной.

Из боковой аллеи, перегибаясь, словно змея, потянулась шеренга ребятишек. Сеанс кончился. Ульем зажужжала площадка.

У выхода кино—последний праздничный «старт». Раздача подарков—конфект, пряников... Расцвели, разбежались глазишки. Загорелые ручонки крепко прижимают к животам зеленые тюрички со сластями. Кое-кто тут же, находу смакует доброкачественность продукции.

В главе, первой колонной шагают с подарками осановцы—дети совхозских рабочих. По приглашению на лошади специально приехали на праздник.

— Сейчас для них угощенье будет особое. Надо на дорогу покормить—заботливо суетится организатор.

Здесь же, в саду за столиком раскинули скатерть самобранку. Появился хлеб, сливы, яблоки, ситро.

И долго сидели осановцы за широким тесовым столом. Горячо обсуждали загадочный вкус напитка.

— Тетя Лена (имя руководительницы) мне маненько... А мне полный Еще—обсуждали, смаковали, входили постепенно во вкус.

Приехала лошадь. Кончилась трапеза. Отшумело юное застолье. С подкарками домой потянулись нагулявшиеся осановцы.

Шли часы. Длиннее ложились на землю косые предвечерние тени. Дальше уходило солнце. И довольная, группами, в одиночку по домам аллеями улицами расходилась с площадки детвора.

В этот же вечер руководительница малютинской детской площадки не менее довольная, радостная покидала пределы города. Скромный, небольшой подарок получила она для детворы от местной организации ОДД. Три рубля только дали на угощенье ребятишкам. Купила что можно—яблок, конфект...

— Спасибо и на этом. Радостей то будет сколько. С праздника везу—подарок...

— Подалок... подалок—веселым, детским эхом звенело и доносилось с полей.

Сергей Панкратов.

ПЕРВОЙ КОЛОННОЙ ШАГАЮТ С ПОДАРКАМИ ОСАНОВЦЫ.

ОБ ОДНОЙ ОТГОВОРКЕ.

(«ПИСЬМО В РЕДАКЦИЮ» ИЛИ «ДОБАВЛЕНИЕ» К ФЕЛЬЕТОНУ).

Тот, чьи худые качества отметит газетная заметка, всегда считает нужным прислать в редакцию «опровержение».

Откликом на фельетон «Под фальшивой вывеской» Округ связи счел нужным прислать в редакцию письмо, в котором обиженно заявляет, что агентство под вывеской «**Почта и телеграф**» работает с 9 ч. до 4 ч. дня ежедневно: а если, дескать, посетителю вздумалось отправить телеграмму позже этого времени, то незачем было стучаться в закрытые двери агентства, а проще было... побежать к центральному телеграфу.

С таким же успехом «рассудительные» люди из округа связи могли бы посоветовать нам еще более простой выход:

— Чем тратить зря время в поисках места для сдачи телеграммы—отправьте лучше письмо!.. И проще и дешевле!..

Додуматься же до того, чтобы под вывеской «почта и телеграф» повесить объявление о времени занятий в этом учреждении, округ связи не мог. А ведь всем и каждому из нас известно, что по всему Союзу, все «телеграфы» работают и **принимают телеграммы круглые сутки.** Если же бывают исключения, то они требуют специальной оговорки, специального объявления, с тем, **чтобы не вводить в заблуждение людей, доверяющих своим глазам и вывескам учреждений**

Н. Г.

Рационализация кооперативной торговли

Потребобщество „Заря" вытеснило частных торговцев и об'единило в своих руках все маслодельное производство и торговлю.

УВЕЛИЧЕНИЕ СВОИХ КАПИТАЛОВ ПОМОГАЕТ ШУЙСКОМУ КООПЕРАТИВУ УСПЕШНО СНИЖАТЬ ЦЕНЫ И УМЕНЬШАТЬ НАКЛАДНЫЕ РАСХОДЫ.

Растраты и раздача в долг капиталов сильно ослабили Кенорецкое потребобщество

УСПЕХИ „ЗАРИ".

Потребобщество «Заря», Володарской вол., организовалось в марте 1923 г. из 50 чел. кр-н деревень: Дор. Деревятино, Курыгино и Новоселки, с основным капиталом в 17 руб.

В первые годы существования кооператива, годовой оборот по маслодельной торговле не превышал 7000 руб. но к 1926 г. увеличился до 28.000 р., при 180 членах и основном капитале в 1500 руб.

Цель общества—кооперировать маслодельное производство района, находившееся в частных руках Бландова и Осьминина, вполне достигнута. Весь Богословский район, состоящий из 11 деревень, кооперирован.

На 1 апреля кооператив насчитывал 250 членов, основной капитал увеличился до 2596 руб. и паевой до 1514 руб., товарный оборот за первое полугодие 26—27 года равняется 20520 руб. и при общей наценке на товары 12%.

Снижение цен на товары на 1 июня произведено за счет кооператива 2,86 проц. 10 проц. снижения на товары не произведено потому, что поступающие в мае товары уже получились с пониженной расценкой.

В настоящее время 261 хозяйство района от 420 коров поставляет молоко в кооперативный маслодельный завод. За первое полугодие 26 27 года принято молока 183062 кил., Все масло сдается в Вологлосельсоюз. К осени тек. года предполагается открытие контрольного пункта и расценка молока будет производиться по содержанию жира.

В текущем году кооперативом построен кирпичный завод, на котором предполагается выработать 50,000 шт. кирпича, построены кладовые помещения для торговли. Кроме того, на средства кооператива строится здание для 2-комплектной школы, стоимостью в 17.000 руб.

А. Комисссаров.

„У РАЗБИТОГО КОРЫТА".

— Неважные дела в нашем кооперативе,—говорят члены Кенорецкого о. п., Каргоп. у.

Да откуда же быть хорошим делам, когда сами правленцы растащили все капиталы и оставил но-во у разбитого корыта. В два года переменилось три правления и у каждого оставлены грязные пятна растрат и недочетов. Продавец Пермогоров растратил 104 р. 5 к., по последней ревизии недостача у предправления Тюгина—216 р., остальные капиталы все распущены в долг разным лицам, например, предвик, он же член правления о-ва Зыков, П. В., дажен уже продолжительное время больше 80 руб., должен вик за чаепитие и т. п., **а всего в долг распущено 1813 руб. и мер к сбору никаких не принимается.**

Предправления Тюгин в об-ве никогда не бывает, все время в разъездах. Порядка в торговле совершенно нет, в магазине нет прейс-курантов, продают подмоченную, негодную для употребления махорку. Меток на товарах продажных цен почти не делается.

Ревкомиссия, снижая цены на товары, не делает распоряжения продавцу о новых ценах, а говорит лишь на словах, проверить же цены потребителю нет возможности за неимением прейс-курантов в магазине.

Из-за такого порядка и постоянных растрат о-во идет все время по наклонной плоскости, члены доплачивать паевые взносы отказываются и даже многие хотят совершенно выходить из членов да и вполне понятно почему, товар в магазине дороже, чем у других соседних об-в, да и его-то очень мало.

Финансовое состояние очень плохое, векселей во-время выкупать не могут. Необходимы самые срочные меры для оздоровления кооператива

Отпускник.

Больше своих средств--меньше расходов.

Шуйским обществом потребителей директива СТО по снижению цен на товары к 1 июня на 10 проц. и уменьшению накладных к 1 июля на 15 проц.—выполнена полностью. По кооперативному набору цены снижены на 10,16 проц., а накладные расходы уменьшились на 20 проц.

Кооператив обслуживает 41 селение с 1038 домохозяевами, но целиком население еще не кооперировано. Капиталы общества возросли с 2305 руб. до 10006 руб. Заемных средств в прошлом году о-во имело на 1 свой рубль—2 р. 4. к, теперь имеет на 1 р.—1 р. 20 к.

Для дальнейшего закрепления работы обществу необходимо: иметь еще большее количество средств в обороте, торговать за наличные, с минимальным кредитом, что даст обществу возможность не платить в виде процентов по займам, возвратить часть паев в других организациях до 2000 рублей и рационализировать торговый аппарат.

Селькор К. Лом.

Другие деревни, равняйтесь по Лыткину!

Крестьяне дер. Лыткино, Грязов. вол., в числе 19 хозяйств приобрели через грязовецкий местхоз во временное пользование пожарную машину и на свои средства ее отремонтировали. Обзавелись также и другим пожарным инвентарем: бочками, баграми, лестницами. После спешных полевых работ будут строить пожарный сарай. Так наша деревня обезопасила себя от «красного петуха».

В других деревнях нашего сельсовета: в Пирогове, Бурцеве и др., населения больше и живут зажиточнее, к примеру дер. Пирогово 62 двора, а пожарного инвентаря не имеет. Надо и этим деревням позаботиться о пожарном инвентаре.

Кр-н Е. Богданов.

Горе-приказчики.

В дер. Дягилево, Пундугской вол., есть отделение Катромского об-ва потреб. В этом отделении никогда не увидишь за прилавком приказчика А. Фалина. Пайщики просиживают часами ожидая его, он на домашней работе или же... спит, частенько с похмелья.

В центральной лавке при дер. Злобиха тоже непорядки. Ревизией обнаружена растрата у приказчика Конева 404 р. 55 к.

Не место таким за кооперативным прилавком!

Прохожий.

ПОД КРАСНОЙ ЗВЕЗДОЙ.

К проведению заочной жеребьевки при призыве 1905 года.

Управление терокруга на страницах «Красного Севера» уже разъясняло значение и преимущества для призывников применяемого в этом году принципа заочной жеребьевки. Основная выгода этой жеребьевки та, что во-первых—на призывных пунктах не будет массового скопления призывников и во вторых—призывники не будут вынуждены неоднократно являться на пункт, чем особенно облегчается положение призывника, проживающего на дальнем расстоянии от пункта.

В августе по уездам будет приступлено к практическому проведению заочной жеребьевки, перед началом которой, на созываемых по волостям широких конференциях призывников, последние должны будут избрать своих уполномоченных — представителей в призывную комиссию. Соответствующим местным организациям необходимо обратить внимание на то, чтобы на конференциях были избраны достойные представители призывников, пользующиеся известным авторитетом среди призывной молодежи и всего населения с тем, чтобы в последующем не было никаких недовольств и нареканий. К участию в жеребьевке надо также привлечь и родственников призываемых.

Конференции необходимо использовать для соответствующего разъяснения призывникам порядка проведения призыва, международного положения, усилившейся угрозы военного нападения на СССР и вытекающего отсюда значения призыва и наших задач по укреплению обороноспособности страны. Надо рассеять при этом возможные толки и слухи среди населения.

На конференциях также следует осветить призывнику материально-бытовое положение красноармейца, учебу, дисциплину и существующие условия службы в Красной армии, не прикрашивая при этом действительности и не затушевывая имеющихся недостатков в армии, которые изживаются вместе с общим повышением культурного и экономического положения Союза.

Особо необходимо разъяснить призывнику, что он идет в Красную армию для изучения военного дела, наряду с которым он получит и общественно-политическое воспитание. Призывник должен быть готовым встать в первые ряды за дело рабочих и крестьян.

ЛЕДЕНЦОВ.

Экскурсия в газетную типографию.

Всегда интересно посмотреть, чего не видели. Нам, связистам хотелось давно посмотреть как работают типографские станки. Договорились и пошли осматривать типографию.

Провели нас сначала в ручную наборную. Показали все шрифты, какие имеются. Всего интереснее, как машина набирала вновь отлитые буквы—буква по букве каждую секунду машина ставит в колонку ровной линейкой. Мы спросили:

— А как-же так, машина отливает буквы, почему она знает, что здесь нужно поставить «б», а не «в».

Тогда нас провели в третье отделение, где два человека сидели и выстукивали дырочки на бумаге машинами, похожими на пишущие.

Руководитель объяснил, что дырочки выстукиваемые здесь указывают, какие буквы отливать машине.

Не менее интересно и у ротационной машины, где печатается сама газета.

Руководители очень толково и подробно разъяснили назначение всех машин и принадлежностей, чем мы остались очень довольны.

Военкор Бронский.

В гостях у шефа.

(Рота связи).

В воскресенье от шефа—«железнодорожника» получили мы приглашение поехать с ними на станцию «Дикая». День удался на-славу хороший. Среди зеленого хвойного леса, на широкой лужайке пестрели людские наряды.

Играл духовой оркестр. Быстро были скомбинированы всевозможные игры, спорт, полит-лотерея и т. п. Шеф своих подшефников напоил чаем. Время летло быстро, уезжать не хотелось.

Солнышко уже садилось за горизонт, легкая дымка поднималась от земли, поезд громыхая увозил нас обратно в город.

Довольные, что погостили у шефа, кр-цы возвращались домой, чтобы завтра снова продолжать боевую учебу.

Б.

На крестьянских полях.

ПОЛОВИНА ВОЛОСТИ ЗЕМЛЕУСТРОЕНА.

В Верхне-Вологодской вол. 336 населенных пунктов (4074 хозяйства), из числа которых **ровно половина** перешла на многопольные севообороты.

В волости работают два землеустроителя. Своими силами за текущее лето переделили землю 5 селений, при чем такие переделы разрешаются волземкомиссией после выяснения вопроса, что никаких конфликтов и споров о земле нет.

На 1927—28 год в план землеустройства включен самый отсталый в волости Красно-Береговый район, где по всем селениям будет производиться полное землеустройство, с переходом на многопольные системы

Г—й.

ЗАСТРАХОВАЛИ ПОСЕВЫ 15 ДЕРЕВЕНЬ.

В Вотчинском районе, Новленской вол., за время с 1 июня по 23 июля застраховали посевы 15 деревень. Страховой премии ими всего лишь внесено 126 р. 48 к., а в случае стихийного бедствия (градобоя) крестьяне могут получить страховое вознаграждение 16.379 р. 20 к.

Игнашин.

ПОЯВЛЕНИЕ ОЗИМОВОГО ЧЕРВЯ.

В В.-Дворском районе, Усть-Печенгской вол., за неделю до посева озимового клина было произведено участковым агрономом Погожевым обследование поля и установлено массовое появление озимого червя. Для проведения показательного ограждения посевов от вредителя потребуется хотя бы для одной деревни не менее 150—200 килог. зелени и мышьяку, а в распоряжении агронома имеется этих средств только 12 килогр. и один опылитель.

Ждем помощи ГЗУ.

Ульяновский

„Жеребячья порода".

Традиционное уважение к поповскому сану внедрялось целыми веками, и, несмотря на полное почтение к «батюшкам» все же их народ окрестил «жеребячьей породой», стало быть, основания для того были.

Были и есть скажем мы. Еще встречаются экземпляры «батюшек», порода коих будет бесспорно очевидной—ибо она подтверждается их собственными, поповскими делами.

Знаете Норобовский приход в Вологодском у.? Допустим, что знаете. А знаете отца Виктора Куваева, приходского попа? Не знаете? Вам про него расскажет крестьянин из того прихода Шахов.

— Приезжаю,—говорит Шахов,—я к батюшке и прошу его, так, мол и так, дочка родила—надо ребенка окрестить.

— Гм,—буркнул батюшка,—это можно. А новорожденного поздравить есть чем?

— Все найдется, батюшка, только поедем.

Удобно развалившись в сене на телеге, батюшка распевал псалмы из «царя Давида», а Шахов ерзал в передке телеги на опрокинутой купели.

— «Тихо едет, антихрист, лошади жалеет»,—подумал поп, а выпить хочется. Стал потарапливать старика, а тот конягу.

Вот и деревня. Старуха Шахова на крыльце поджидала.

— Сюда в избу, батюшка, проходи. Вот наша родильница,—указала старуха на одну из двух взрослых дочерей. А вот новорожденный...

— Гм, гм... а полбутылки найдется? На сухое горло плохи крестины.

Старуха засуетилась и полбутылка вина мигом появилась на столе.

— Здравствуй рюмочка—прощай винцо,—изрек поп и, самодовольно рассмеявшись, осушил полбутылки скорее, чем старуха приготовила купель для крещения.

На крестины у о. Виктора пошло меньше времени, чем на распитие полбутылки.

— Во Иордане крещающееся.. раздва... готово... не плачь, стервец... Поздравляю с новорожденным. Надо насчет тово-этово схлопотать... Только не половинку, а целую.

Что поделаешь состояние на столе «одна двадцатая». Батюшка возвеселился зело, «потомственная» кровь сказалась, к родильнице приступил:

— Поцелуй меня.

— Что ты, батюшка, да разве мыслимо...

— Мыслимо, голубица моя, паки и паки говорю тебе, поцелуй батюшку...

Потом к другой дочери с тем же, потом и к старухе...

Дальше наше перо отказывается писать о «предложениях» батюшки, так как от них взвизгнули, как одна, все три женщины Шаховы. Старик Шахов не вытерпел, взял пьяного попа за рукав и пытался было вывести его из избы, но не тут-то было. Поп такие две оплеухи поддал старику, что тот кубарем откатился к двери и выскочил на улицу.

— Чорт, а не поп,—едва выговорил старик и побрел к сельисполнителю с жалобой.

До того, как пришли по наряду сельисполнителя крестьяне и связали буянившего попа, последний успел побить посуду и, восседая на столе, в позе приличия библейского Ноя, цедил из своего «крана» направо и налево...

За «нечестивые» дела нарсуд не обошел мздой отца Виктора Куваева Год заключения в исправдоме, конечно, поохладит избыток поповских страстей.

Н. Ушков.

Вечерняя школа для взрослых.

С августа по 1-е сентября открылся прием заявлений для поступления в вечернюю школу повышенного типа для взрослых, а с 1-го по 3-е сентября приемные испытания на все годы обучения.

Обычно, к началу учебного года школа имеет громадный наплыв. что указывает на несомненную потребность в знании, обнаруживаемую взрослым рабочим.

В настоящем учебном году прием рабочих в школу будет увеличен до 85 процентов, имея в виду рабочих ТМВ, ТЧ13, Вологда - товарная, «Красный Пахарь», кожзавод. Вообще же школой предоставляется до 190 мест из них около 80 на 1 сем-ре.

Для поступления в школу на 1 семестр требуются следующие знания: 1) свободное обращение с большими числами и четырмя арифметическими действиями, понятие о дробях и метрическая система—по арифметике. 2) Беглое чтение и более или менее связное изложение мыслей в их устной и письменной передаче—по русскому языку.

Принимаются лица не моложе 17 лет.

Для поступления на все семестры, кроме соответствующей подготовки необходимо представление следующих документов: 1) метрическая выпись о рождении, 2) командировка от парторганизации или профорганизации (крестьянам от сельсоветов или виков), 3) удостоверение об отношении к воинской повинности, личные карточки (для мужч.), свидетельство об образовании, 5) удостоверение о размере заработка, а для крестьян о количестве уплачиваемого с.-х. налога, 6) анкету (бланок) можно получить в школе.

Школа носит общеобразовательный характер, рассчитана на 3 учебных года и дает среднее образование по предметам: обществоведение, родной язык, математика, физика, естествознание, география общая и экономическая.

В виду того, что школа имеет цель обслуживать взрослого работника сочетающего учебу с работой на производстве при одновременном выполнении обязанностей общественного или партийного характера, требующих большой затраты энергии, она имеет и ряд специфических особенностей: 1) занятия производятся 5 дней в неделю, а на 1-м году обучения, пока учащийся еще не втянулся и не привык к систематической умственной работе—4 дня в неделю. 2) занятия происходят в вечернее время с 6 до 9,25 мин. веч. 3) учащиеся пользуются необходимыми учебными пособиями при имеющейся в школе библиотеке, 4) учебный материал приспособлен к удовлетворению культурных запросов взрослого рабочего И приходится по возможности в стенах школы; 5) в структуре школы лежит семестровая система, т.-е. деление учебного года на семестры или полугодия имеющие свой определенный курс знаний. Семестровая система дает большую экономию времени занятого работника при его оставлении на повторительный курс и при уходе из школы—некоторую законченность в знаниях.

Школа будет наиболее экономной и доступный путь в достижении своей цели, т.-е. в поднятии политического и общего образования и культурного уровня работника производства, не отнимая его от жизни, и в достижении им достаточных навыков к дальнейшей самообразовательной, общественной и производственной деятельности.

Кто выиграл?

Таблица 1-го государственного выигрышного 6-проц. займа 1922 г.

Выигрыши в 100 рублей.

0.007.602	0.366.179	0.573.955	0.791.319	1.055.043	1.313.749	1.634.027	1.927.792
0.019.204	0.373.708	0.574.289	0.791.806	1.059.582	1.341.755	1.651.146	1.945.625
0.022.727	0.397.641	0.602.979	0.811.140	1.117.026	1.362.453	1.655.735	1.979.974
0.047.822	0.429.932	0.617.120	0.815.433	1.128.611	1.397.318	1.664.702	
0.052.900	0.436.407	0.627.025	0.826.253	1.146.535	1.405.035	1.682.631	
0.191.182	0.442.139	0.652.250	0.842.49[illegible]	1.164.492	1.441.305	1.727.504	
0.194.875	0.461.177	0.728.586	0.842.51[illegible]	1.172.386	1.504.285	1.752.150	
0.209.132	0.466.177	0.735.635	0.878.13[illegible]				
0.211.643	0.468.753	0.736.867	0.904.21[illegible]				
0.214.153	0.472.966	0.738.683	0.916.63[illegible]				
0.217.360	0.473.690	0.744.313	0.938.07[illegible]				
0.320.023	0.543.385	0.769.056	0.954.71[illegible]				
0.350.606	0.548.791	0.778.775	0.962.34[illegible]				
0.965.764	1.193.074	1.535.826	1.756.48[illegible]				
0.988.562	1.212.510	1.573.488	1.816.25[illegible]				
1.003.603	1.213.383	1.602.171	1.843.67[illegible]				
1.038.261	1.230.774	1.609.157	1.862.50[illegible]				
1.039.187	1.301.834	1.615.010	1.886.37[illegible]				
1.047.543	1.313.642	1.624.185	1.926.06[illegible]				

Выигрыши в 500 рублей.

[illegible].049.015	9	0.312.436	7	0.900.262	8
[illegible].049.119	6	0.398.016	10	0.919.405	3
[illegible].049.941	1	0.415.726	8	0.943.336	7
[illegible].125.038	5	0.435.436	5	1.115.205	8
[illegible].204.352	9	0.601.444	3	1.144.204	9
[illegible].234.762	5	0.741.878	7	1.170.880	6
[illegible].225.909	2	1.400.042	4	1.823.727	8
[illegible].307.799	10	1.441.208	2	1.827.556	8
[illegible].311.605	7	1.513.594	10	1.880.142	7
[illegible].336.543	6	1.554.113	6	1.936.651	2
[illegible].379.226	8	1.725.279	2	1.954.559	2
[illegible].397.126	10	1.790.308	5		

ПО СЛЕДАМ РАБСЕЛЬКОРОВСКИХ ЗАМЕТОК.

По заметке тов. Соскова. «Мух со пчелами не различишь» Горсанэпидбюро произвело обследование двора рыбного магазина ЦРК «Вологжанин» на пл. Свободы, **указанные в заметке факты об антисанитарном состоянии двора подтвердились.** При этом эпидбюро считает, что бочки «Вологжанина» в антисанитарном состоянии двора играют меньшую роль. Главным виновником является рыбный склад Северосоюза, двор которого общий с двором «Вологжанина».Горсанэпидбюро дало распоряжение о приведении двора в санитарное состояние.

На заметку «Очевидца» о невнимательном отношении к покупателю в хлебно-бакалейном магазине № 5, правление ЦРК «Вологжанин» сообщает: «Заведующий хлебно-бакалейным магазином является одним из исправных и исполнительных работников ЦРК и, если невнимательное отношение к покупателю и имело место, то это лишь могло быть в момент особо напряженной работы, при большом скоплении покупателя».

По заметке «Жандармская ухватка», на запрос бюро жалоб ГубРКИ Шалакушский лесозавод сообщил, что в контору завода на мастера Бурого никаких жалоб и заявлений о грубости его с рабочими не поступило, как от последних, так и от профессиональных организаций.

РАБКОР! СЕЛЬКОР!

Пиши только о проверенных фактах, лично тебе известных или лично тобой проверенных.

Общественное порицание.

Народный суд дежурной камеры гор. Вологды, рассмотрел дело о гр-не **Тарабухине** Василии Филаретовиче, проживающем в гор. Вологде, по обвинению по 176 ст. ч. 1 УК. Суд нашел, что 18 октября 1926 года в г. Вологде подсудимый Тарабухин, будучи в состоянии опьянения, на Торговой площади, без причинно кричал, матюгался, приставал к находившимся там гражданам, схватывая их, а при доставлении в отделение милиции оказывал сопротивление милиционеру. Суд **приговорил: Гр-ну Тарабухину, Василию Филаретовичу, 52 лет, объявить общественное порицание с опубликованием в газете «Красный Север».**

Новые книги.

В РЕДАКЦИЮ ПОСТУПИЛИ ДЛЯ ОТЗЫВА СЛЕДУЮЩИЕ КНИГИ, ВЫПУЩЕННЫЕ ГОСУДАРСТВЕННЫМ ИЗДАТЕЛЬСТВОМ.

Нейман и Макаров.—Текстильн. промышлен. 60 к;

Светлов.—Пути индустриализац. народн. хоз. СССР. 80 к;

Синклер.—Капкан, 50 к;

О. Флагерти.—Шантаж (рассказы) 55 к;

Волгин.—Очерки по истории социализма. 1 р. 25 к.

Львов - Марсианин.—Пресня. 75 к.

Маран.—Джума. 80 к.

Спорт.

ФУТБОЛЬНЫЙ МАТЧ КИМ—«СОКОЛ».

31 июля на поле фабрики «Сокол», при большом стечении публики происходил футбольный матч между командами КИМ—СОКОЛ. С первого удара по мечу КИМ берет на себя инициативу и до конца матча, осаждая ворота сокольцев, выигрывает со счетом 2:1.

В группе „Борьба“.

Сегодня во Дворце Труда, комната № 57 в 7½ час веч. состоится открытая литературная сходка.

Читают свои произведения: **Павел Смуров, Мих. Упин, Юрий Добряков, Н. Комаревцев. Вход свободный.**

Поправка.

В воскресном номере, в передовой статье «Очередное предательство» в 45 стр. сверху напечатано... «умеренного крыла, и т. д. а следует... «правого крыла» и т. д.

ИЗ ПИСЕМ ЧИТАТЕЛЕЙ.

НАДО УБЕРЕЧЬ ПОСТРОЙКИ

Бывшие жилые помещения и церкви когда-то Корнильевского монастыря представляют из себя полнейшую картину разрушения. Никакой охраны построек нет, и дорого стоящий материал построек пропадает и расхищается. **И. Гарпунов.**

РАССАДНИК ЗАРАЗЫ.

В дер. Дикое-Зеленое, Кадниковского уезда, есть колодезь, из которого жители деревни черпают воду, каждый своим ведром, даже грязными ведрами для питья лошадей. Для прохожих у колодца положена берестовая косушка. Жаждущие в жаркие летние дни из нее пьют воду, пьет всякий больной и здоровый. Тут же рядом с колодцем женщины мою белье.

Санкомиссия при сельсовете должна принять меры. **П. Варламов**

ВНИМАНИЕ ГОКХ'У.

Во дворе здания вспомогательного детского дома по Краснофлотской наб. № 15 имеется каменный склад-сарай, принадлежащий ГОХ'у. За этим сараем нет никакого наблюдения, и постройка постепенно расхищается. Все деревянные части здания уже растащены и теперь приступлено к разборке каменной кладки. стен и железной крыши.

Х—в.

НАДО ПОЧИНИТЬ ДЫМОХОДЫ.

По ул. Ульянова, в д. № 21, находящемся во владении УМИ, в дымоходе, идущем от русской печи, на чердаке и на крыше валяются вывалившиеся кирпичи. Та же картина наблюдается и в домах № 53 и 73. Во избежание пожара надо починить трубы.

Член горсовета.

ИЗВЕЩЕНИЕ.

Завтра работают секции горсовета.

Коммунальная секция совместно с секцией РКИ, в 6 час веч. в помещ. ГОКХ'а, комн. № 1. (Доклад ГОКХ'а по вопросу производства ремонтных работ в настоящ. строит. сезон частными домовладельцами).

Финансово-бюджетная секция, в 6 час. веч. в помещ. ГИК'а, комн. № 2. (Исполнение бюджета за 3-й квартал и Финансовый план на 4-й квартал и информация о ходе работ по состовлению бюджета).

Секция здравоохранения, в 6 час. веч, в помещении Губздрва(Отчет о деятельности публаборатории Пастеровской станции).

Торгово-кооперативная секция, в 6 час. веч., в помещении. Волпромторга.

Секция народного образования, в 6 час веч., в помещ. Губоно.

Президиум ГОРСОВЕТА

Выигрыши с лотереи ОДД будут выдаваться **во вторник, среду и четверг, 2, 3 и 4 августа** в саду ТМВ, с 12 час. до 6 час. вечера. Позднее этого срока—справиться можно в канцелярии ОДД, бывш. женская гимназия, с 9 час. утра до 3 час. дня.

Комиссия.

ПРОДОЛЖАЕТСЯ ПРИЕМ ПОДПИСКИ на ежедневную газету „Красный Север“ с бесплатным еженедельным — приложением газеты — Крестьянская Жизнь НА АВГУСТ М-Ц.

Подписная плата;

	1 мес.	3 мес.	5 мес.
Для крест. и красноар.	75	2—00	3—40
Для чл пр	85	2—35	4—00
Для прочих	1—25	3—60	6—00

„Крестьянская Жизнь“ ОТДЕЛЬНО 15 к. В МЕСЯЦ.

Подписка принимается контор. «Красн. С в.», Золотушная наб. д. № 17, телеф. 345 и агентами снабженными удостоверениями.

ПОДПИСЧИКИ «Красного Севера» при подписке могут получить ВМЕСТО 1 Р. ЗА 75 К. АЛЬБОМ СОВРЕМЕННОЙ САТИРЫ И ЮМОРА.

КИНО-ТЕАТР Д. ИСКУССТВ Тел. 3-81. Сегодня 2 августа Америк. приключ. фильм „ПОБЕГ“ Драма в 6 частях. Сверх программы— Журнал СОВКИНО. Начало сеансов в 7 и 9 час. Касса откр. с 5 ч с.

Летний ЦИРК Губоно Телеф. № 1-78. Сегодня 2-го АВГУСТА. 1 я ГАСТРОЛЬ ПОПУЛЯРН. КРАФТ-ГЛАДИАТОРОВ „ТРИО МЕНЗАНО“. ТРЕТИЙ ДЕНЬ ЧЕМПИОНАТА БОРЬБЫ КРЫЛОВ против ОРЛЕНКА. АЛИ БУРХАН- Решительная борьба -ИВАН СПУЛЬ. И ДРУГ. №№ ГАРРИ ГРАНДТ —против— СВЯТОГОРА. Начало представления в 9 часов вечера. Касса открыта с 4 час.

САД ТМВ. Сегодня 2 августа. ГУЛЯНИЕ и КИНО. Будет демонстрироваться комедия в 6 частях с участ. РИЧЕРТ ТОМЕДЖ „СКВОЗЬ ПЛАМЯ“. Начало сеансов 1 го—8 ч., 2-го—10 ч. вечера. ВХОД В САД СВОБОДНЫЙ. ИГРАЕТ ДУХОВОЙ ОРКЕСТР. ЛОТЕРЕЯ АЛЛЕГРИ О. Д. Д.

ОБЪЯВЛЕНИЕ.

Продажа облигаций 3-го Государственного Крестьянского Выигрышного Займа производится

в гор. Вологде—Вологодским Губернским Обществом Сел.-Хоз Кредита (у. Батюшкова д. 14/21);

в г. Вельске—агентами Общества в остальных городах и сельских местностях губернии в кредитных товариществах и низовых кооперативных организациях.

387 ПРАВЛЕНИЕ ОБЩЕСТВА.

ОЪЯВЛЕНИЕ.

Домовладение находящееся во 2-м районе г. Вологды, 62 м квартале по Обуховской улице под № 7 принадлежащее умершему МОШКОВУ Дмитрию Васильевичу зарегистрировано по реестру владений за МОШКОВЫМ Феодосием Дмитриевичем, ПРЕОБРАЖЕНСКОЙ Раисой Дмитриевной АЛЮХИНОЙ Серафимой Дмитриевной МИХИНОЙ Лидией Дмитриевной и ПОЛЕНОВОЙ Ольгой Дмитриевной.

9265 ГОКХ.

Найдены лодки челнок и стружок. Спросить у зав. лодочной станцией ВДП гр. Крошкина (у Красн. моста) в случае неявки в 3 х дневн. срок лодки перейдут в собств. нашедшего.
9278

ПРОДАЕТСЯ ГОСТИНАЯ КР. ДЕРЕВА И НИКЕЛ ЧЕРН КРОВАТЬ варшавской раб. Ленинградск д. № 5 кв. 2 Колосовых.

БУМАГА —БРАК ПРОДАЕТСЯ Ул Урицкого 2.

НАЙДЕНЫ ДОКУМЕНТЫ И считать действительными.

Годовой билет № 6711 безыменный уд. личн. № 52075 удостов. № 66 м. к. ст. Макарово Сев [illegible] имя Колобова Н. П—92[illegible]

УТЕРЯННЫЕ ДОКУМЕНТЫ (считать недействительными).

Личн. воинск. карт., уд. личн на имя аНиколаева А. А —9247. Уд. личн. № 961 на имя Елманова В А —9248. Уд. личн. № 126861 на имя Никульчиковой Е. В. — 9249. Партбилет ВКП(б) № 0148323 на имя Козлова И. Ф. —9251. Чл. кн «Вологжанин» № 6927 на имя Серова В. А. — 9252. Чл. кн «Вологжанин» № 1002 на имя Шапошникова А. А.— 9253. Партийный билет ВКП(б) № 0312563. и вр квит. УФО на облигац. 10% займа на имя Попова П С.—9255.

Чл. бил. союза транспорти № 750 воинск. книжка удост. личн. на имя Лобашова А. Н —311 Похищен чл бил союза нарпит на имя Скородумовой П В.—9256. Чл. билет союза бумажников № 5489 доприз. карточка на имя Дубинкина— 9257. Чл. кн «Вологжанин» № 3195 на имя Козлова Ф. А. —9258 Чл кн. «Вологжанин» № 2995 на имя Мешкова И.М —9259. Чл. кн ТПО «На вахте» № 115 на имя Кузнецова П.И. —9260. Пасп на имя Корнакова А. И. 9262 Чл билет с совторгсл., уд ГПУ на право ношения оружия № 543 и личн. воинск карт № 17 на имя Мурахина И В. — 9263. Патент на торг морож. и уд. эпидбюро на имя Прилуцкого В. Д.—9264 Патент на торг мороженым и уд эпидбюро на имя Прилуцкой К. Д. — 9266. Личн воинск. карт, паспорт на имя Жаркова К. И.— 9267.

ПОДПИСНАЯ ПЛАТА:
На 1 мес. с доставкой и пересылкой 1 р. 25 к.
Для крестьян и красноармейцев . . . — р. 75 к.
Для членов профсоюзов . . . . — р. 85 к.

„КРАСНЫЙ СЕВЕР".

ОБ'ЯВЛЕНИЯ в газ. «Кр. Север» о продаже предметов домашн. обих., предлож. и спросе труда, при искании и сдаче комнат и кварт.—печатаются ЗА 1 р. 10 к. за один раз не превыш. 6 стр. нонп., об утере и хищении докум. не более 2—80 к., за последующ. ПО 40 к. с кажд. Прочие об'явления ПО 60 к. стр. нонпарели, при многократном печатании—скидка по соглашению.

Вологодский день.

ГОСЗАЙМЫ.

РАСПРЕДЕЛЕНИЕ ЗАЙМА ПО УЕЗДАМ.

Комиссия по реализации 3 крестьянского выигрышного займа распределила облигации займа кооптоварищестам по уездам следующим образом: Вологодскому на 23.600 руб., Кадниковскому—на 21.400 руб. Вельскому—на 15.900 руб. Тотемскому—на 13.900 руб. и Каргопольскому—на 10.900 руб. Всего распределено облигаций пока на 51.480 руб.

ФИНАНСЫ.

УВЕЛИЧЕНИЕ ССУД КООПЕРИРОВАННОМУ НАСЕЛЕНИЮ.

Вологдосельсоюз получил от Всекобанка 85.000 руб. на развитие ссудных операций. К выдаче ссуд для кооперативов уже приступлено

КРЕДИТ

ПЕРЕХОД НА НОВУЮ СИСТЕМУ.

В настоящее время по кредитной сети низовой кооперации проводится работа по переходу с уставов кредитных товариществ на уставы сельхозкредитных кооперативов. За последние пять месяцев уже перешло до 17 кредитных товариществ. Вся работа будет закончена по всем кооперативам к 1 января будущего года.

В ГОРСОВЕТЕ.

О РЕМОНТНЫХ РАБОТАХ В ЧАСТНЫХ ДОМОВЛАДЕНИЯХ.

Завтра на объединенном заседании коммунальной секции и секции РКИ будет заслушан доклад о ходе ремонтных работ в частных домовладениях.

ГОРОДСКОЕ ХОЗЯЙСТВО.

К РЕМОНТУ БАНЬ.

На днях будет закончен ремонт бани № 1. С 10 августа будет приступлено к ремонту бани № 2.

ИСПЫТАНИЕ ВОДОПРОВОДНОЙ СКВАЖИНЫ.

Работы по устройству новой скважины для городского водопровода закончены. Вчера произведено испытание скважины—результаты будут сообщены в завтрашнем номере.

ПОСТРОЙКА ВОДОРАЗБОРНОЙ БУДКИ.

В ближайшее время коммунальный трест приступает к постройке новой водоразборной будки по Кобылкинской улице, вблизи железнодорожных мастерских

ТОРГОВЛЯ С ЗАГРАНИЦЕЙ.

ЭКСПОРТНЫЙ ПЛАН ВЫПОЛНЕН.

Назначенное количество лесоматериалов для вывоза за границу в июле—сентябре м-це с заводов Вологдолеса отправлено в Ленинградский порт полностью.

Наценки на мануфактуру понижены.

С 1 августа в оптовых организациях проведено снижение наценок на мануфактуру в среднем 4,4 проц. Наиболее ходовые сорта мануфактуры получили снижение наценок даже до 10 проц. такое же снижение наценок на мануфактуру должны провести, 25 августа и все розничные торговые организации.

НАРОДНОЕ ОБРАЗОВАНИЕ.

ДВУХНЕДЕЛЬНЫЕ КУРСЫ ОБЩЕСТВОВЕДОВ.

На двухнедельных курсах обществоведов, проводимых губоно с 10 по 25 августа, для учителей школ повышенного типа, лекции будет читать командированный Наркомпросом работник центральных учебных заведений т. **Крылова.**

НОВАЯ ПРОГРАММА ДЛЯ ШКОЛ.

С нынешнего учебного года по школам 1 ступени вводится новая, пересмотренная и измененная Наркомпросом программа. Программа разослана во все школы губернии. Для школ повышенного типа новая программа будет разослана в ближайшее время.

ОХРАНА МАТМЛАДА.

150 ДЕТЕЙ ПОЛУЧАЮТ ОТДЫХ.

П/отдел охраны материнства и младенчества вчера отправил в имение «Отрадное» (лесная школа—санатория) последнюю партию детей в числе 50 чел. Всего за лето в «Отрадном» отдохнет до 150 чел. детей.

КОМАНДИРОВКА В МЕДТЕХНИКУМ.

Губздрав к 10 августа направляет в Москву в Центральный медицинский тхникум 2 женщин для прохождения курсов по охране матмлада. Командировка эта состоится за счет губздрава, а кандидаты—по согласованию с губженотделом.

СЕЛЬСКОЕ ХОЗЯЙСТВО.

ЗАГОТОВКА КОРЬЯ.

За нынешний сезон Вологдосельсоюз заготовил свыше 300.000 пудов корья. Из бассейна р. Сухоны прибывает на днях 4-я баржа с корьем. Около половины заготовленного корья будет сдано Кожсиндикату часть Волпромторгу.

НЕДОСТАВЛЕННЫЕ ТЕЛЕГРАММЫ ЗА 30 ИЮЛЯ.

Из Тихманги—Вологда, Дом Крестьянина--Николаю Жукову.

ВОПРОСЫ ТРУДА

6 и 15 АВГ.—ДНИ НЕРАБОЧИЕ.

В виду поступающих запросов, губернский отдел труда разъясняет, что 6 и 15 августа являются днями отдыха—5 августа нормальным рабочим днем.

СПРОС НА РАБОЧУЮ СИЛУ.

● Сегодня на бирже труда спрос на рабочую силу следующий: распиловка дров—16, кухарка—1, столяр—1, посудница—1, прачка—1, тэхчиков—3.

● В коллективы безработных при бирже труда требуется: лоточников—3, закройщица платья—1, фасовщиц карамели—4.

● На общественные работы по вязке фашинника и укладке дороги нужно мужчин—4 женщин—20.

● В отъезд поступили требования: выгрузка дров—263 чел. плотников—7 и няня—1.

ТОРГОВЛЯ.

ЗАГОТОВКА ХЛЕБА В СИБИРИ.

В конце этой недели Северосоюз командирует своего представителя в Сибирь для заготовки хлеба, главным образом, пшеничной муки.

ПИСТУПЛЕНО К ЗАГОТОВКЕ ОГУРЦОВ.

«Вологжанин» приступил к заготовке огурцов. Всего будет заготовлено засезон до 600.000 штук.

ЦЕНЫ НА ПРОДУКТЫ.

Вчера на рынке цены на продукты были следующие: молоко 15 к. тарка, яйца 45 к. дес., сметана 17 к. чашка, капуста свеж. 20 к. килогр., картофель свеж. 6—15 коп. мал. мерка, утка убитая—50 к. штука, цыпленок—45 к. штука, малина 40 к. килогр.

В ГУБСЕЛЬТРЕСТЕ.

УБОРКА ХЛЕБА.

На будущей неделе Госсельтрест приступает к жниве ржи в совхозах Около 6.000 пудов этой ржи будет распределено для посевов среди крестьян. Рожь в совхозах сортовая: кустовка, ивановская и вятский перерод.

СУД.

Сегодня в нарсуде 1 участка слушаются дела по обвинению: **Коновалова А. И.** по 1 ч. 116 ст. УК., **Иванова Н. И.** по 1 ч. 116 ст. УК, **Колычева П. К.** по 1 ч. 168 ст. УК и **Медведева Х. И.** по 1 ч. 162 ст. УК.

ПРОИСШЕСТВИЯ.

ПОЖАР.

1 августа в 2 часа дня по Галкинской ул. в д. № 68 при варке варения пролили керосин, отчего загорелся пол и шпалеры. Первой пожарной частью пожар был быстро ликвидирован. Убытки незначительны.

Крепим оборону страны.

РАВНЯЙТЕСЬ ПО УГОЛЬСКОЙ ЯЧЕЙКЕ.

Угольская ячейка Осоавиахима за кампанию по сбору на самолет имени тов. Войкова собрала 387 руб. Большинство сборов—пожертвования крестьян.

ЕЩЕ СТРЕЛКОВЫЙ КРУЖОК.

При ячейке Осоавиахима службы пути Сев. ж. д. организовался стрелковый кружок в составе 25 чел. Запись продолжается.

500 РУБ. ОТ ГРЯЗОВЕЦСЕЛЬСОЮЗА.

На усиление средств обороны страны Грязовецсельсоюз отпустил 500 р

АКТИВНЫЙ ДОМКОМ.

В неделю обороны домком № 36 по ул. Карла Маркса собрал среди жителей своего дома на постройку самолета имени тов. Войкова 3 р. 40 коп. Кроме того, жители этого дома пожелали знакомиться с вопросами обороны страны, и периодически собираются для проведения бесед, первая была на тему «О противогазе».

НОВЫЙ КРУЖОК РОКК.

Ячейки Осоавиахима службы пути Сев. ж. д. в «неделю обороны» организовала при месткоме военно-санитарный кружок (РОКК) В кружок записалось 17 чел.

НОВОСТИ МЕДИЦИНЫ.

МОЖЕТ ЛИ МАЛЯРИЯ ПЕРЕДАВАТЬСЯ ПО НАСЛЕДСТВУ.

Свыше трех десятков лет ученые различных стран ведут работу по изучению вопроса о том, может ли передаваться по наследству малярия.

Несмотря на существующий еще ряд разногласий в этом вопросе, научные изыскания последних лет все же подтверждают, что у значительного числа матерей во время беременности болеющих малярией дети рождаются больными малярией.

Интересными в этом отношении являются наблюдения, произведенные доктором Веселко (1922 г.).

Из 200 исследований крови у детей сейчас же после рождения (матери этих детей болели тропической малярией) в 187 случаях, т. е. у 93,5 процентов детей, обнаружено малярийное заболевание.

В связи с этими данными встает вопрос: передача малярии от матери к ребенку всегда ли обязательна? До сих пор научно-медицинская мысль не дала положительного ответа на этот вопрос.

В настоящее время пока еще невозможно определить все те условия, которые благоприятствуют передаче малярии от матери к ребенку.

При всем этом нужно сказать, однако, что уже сейчас установлена роль так называемого детского места (плаценты)--оно является защитным барьером, который предохраняет развивающийся плод от проникновения в него заразных начал (инфекции), в том числе заразного малярийного начала. При некоторых поражениях материнского организма, например, при заболевании сифилисом свойства барьера уменьшаются и детское место становится уже проходимым для болезнетворных начал.

Вот почему, как на одну из причин, благоприятствующих передаче матерями, указывают именно на врожденный сифилис.

Детей, рожденных от малярийных матерей, необходимо брать под особое наблюдение с первых же дней рождения, и на основе учета опыта врачей и лечебных учреждений, особенно родильных, разработать наиболее верные средства борьбы с малярией.

ЯДЫ БОЛЕЕ ОПАСНЫ ЖЕНЩИНЕ.

Женщины работницы более мужчин восприимчивы к ядовитым веществам, которые применяются на различных фабриках, — утверждает Алиса Тамильтон, профессор индустриальной медицины в Гарвардской медицинской школе.—Именно, женщины,—говорит автор,—первыми подвергаются вредному действию и обычных и новоизобретенных ядов, употребляемых в промышленности. В пятидесяти двух недавних случаях отравления парами бензола, широко употребляемого в резиновом производстве, сорок выпало на долю женщин.

Во время мировой войны точно также женщины всего больше пострадали на фабриках, вырабатывавших взрывчатые вещества. Особенно нужно оберегать женщин в тех отраслях производства, где применяются новые ядовитые вещества, например в качестве растворителей лака

Д-р Гамильтон обращает в заключение внимание на тот подтверждаемый наблюдениями факт, что отравленная женщина может отравить и носимых ею детей.

ЗОБ И ИСКУССТВЕННОЕ УДОБРЕНИЕ.

В Германии за последние годы значительно участились случаи заболевания щитовидной железы (зоб или Базедова болезнь). Врачи полагают, что причина этого явления—широкое распространение искусственных удобрений, бедных иодистыми веществами. Злаки и овощи, выращенные на естественном удобрении, значительно богаче иодом. Германское министерство социального обеспечения уже ведет переговоры с крупнейшей компанией, изготовляющей искусственное удобрение, об обязательном добавлении к азотистым веществам определенного процента иода. Сама по себе Базедова болезнь вызывается расстройством функций желез внутренней секреции (одной из которых является щитовидная железа), но недостаток иодистых веществ в пище способствует ее возникновению.

На зиму дровами обеспечены.

Для снабжения населения города дровами на складах гублесзага дров имеется в достаточном количестве. Учреждения и организации дровами обеспечены полностью.

Санитарный контроль над молоком.

Вопрос о снабжении населения доброкачественным молоком в последнее время все чаще привлекает к себе внимание широких кругов общества, и в газетах часть встречаются заметки о тех или иных дефектах в этой области, о желательности санитарного контроля над получением и распределением молока и т. д. Если мы в СССР только сейчас начинаем интересоваться вопросом о снабжении населения молоком, то во многих странах Западной Европы и Америки он давно уже стал предметом изучения и обсуждения со стороны научных обществ. Так, например, в Англии существует особое «общество борьбы за чистое молоко», которое пользуется поддержкой правительства и многих видных общественных деятелей, принимающих активное участие в его работах.

Почему же вопросу о молоке уделяется такое внимание и что значит «чистое молоко»?

Мы имеем здесь в виду, конечно, не фальсификацию молока, которая вызывается сознательным подмешиванием к нему воды, различных веществ, изъятием из него питательных составлных частей (сливок) и т. д. Те опасности для здоровья, которые таит в себе такое сознательно, злостно испорченное молоко, гораздо меньше, чем те опасности, которые зависят от попадания в молоко и от присутствия в нем невидимых для нас болезнетворных микробов.

Откуда же попадают в молоко микробы. Источником последних могут быть: сама больная корова, грязно-содержимое стойло, грязная посуда для сдаивания молока, различные заболевания лиц непосредственно причастных к удою молока; неправильное хранение молока (например, в открытой посуде, особенно летом); наконец—сама семья потребителя, в которой могут быть больные, или же молоко загрязняется вследствие нечистоплотного и неумелого его хранения.

Однако, чаще всего, и даже в местностях, свободных от эпидемий, молоко загрязняется благодаря попаданию в него микроба кишечной палочки. Этот микроб попадает в молоко из навоза, частицы которого попадают на вымя коровы, загрязняют различные предметы обихода в стойле, руки доильщика и т. д

Кишечная палочка чаще всего является причиной тех расстройств пищеварения у детей, которое чаще всего встречается в летнее время в виде поносных заболеваний.

Говоря о микробном населении молока, следует ради полноты упомянуть еще о многих разновидностях микробов которые относительно безвредны для человека, хотя и могут вызвать изменения в составе молока. К таким микробам относятся, например, молочно-кислая палочка и различные ее разновидности, вызывающие скисание молока.

Все перечисленные заболевания, по вероятности возникновения их от молока и по степени опасности, отступают на задний план перед опасностью загрязнения молока туберкулезными палочками, источником которых может быть больная корова. Туберкулез может поражать вымя коровы в виде так называемой жемчужной болезни, которая без труда может быть распознана, но он может поражать также легкие и друг. внутренние органы животного, и в этом случае болезнь может быть легко просмотрена, особенно если она протекает в легкой форме.

В подобных случаях единственно верным способом установить факт заражения коровы туберкулезом является так называемая проба на туберкулин, которая применяется также и у человека для распознавания туберкулеза: при этом производится особая прививка, после которой спустя 24—48 часов на месте привитого туберкулина появляется, в случае наличия туберкулеза, положительная реакция в виде покраснения и припухлости. Отсюда понятно, насколько ненадежно заявление, которое нередко приходится слышать от матерей, дающих своим детям сырое парное молоко: «Молоко это получается от здоровой коровы, которую мы знаем». У нас в Вологодской губернии имеется туберкулезных коров в Пригородной вол.—29, в Володарской—3, в совхозах Госсельтреста—127, а всего по губернии—287 коров—цифру эту надо считать всетаки значительной.

Мы не будем здесь останавливаться на вопросе о борьбе с туберкулезом коров нужна туберкулинизация их. Вопрос этот уже получает разрешение в некоторых областях СССР, например, на крымских курортах проводится специальная кампания по обследованию и туберкулинизации коров, при чем на это дело отпущены значительные средства. Однако, прежде чем вопрос о туберкулинизации будет разрешен у нас, и прежде чем мы вообще получим возможность давать нашим детям в натуральном виде свежее, сырое и вполне доброкачественное молоко, необходимо всегда кипятить молоко, не рассчитывая особенно на здоровье коровы, от которой оно получено. Для того, чтобы предотвратить дальнейшее попадание и размножение микробов в кипяченом молоке, его необходимо тотчас же после кипячения быстро остудить. Считаем излишним повторять здесь общеизвестные сведения о значении чистоты посуды и окружающей обстановки при хранении молока.

ПО СЕВЕРНОМУ КРАЮ.

НАЙДЕНЫ НОВЫЕ ЗАЛЕЖИ ИЗВЕСТНЯКОВ.

Чуровский кружок краеведения сообщил Череповецкому губернскому музею, что в 2—3 верстах от с. Абаканово, Череповецкого уезда, найдены крупные залежи известняков. Известняки в некоторых местах выходят почти на самую поверхность.

За первым слоем, толщиной около сажени, идет прослойка глины, а далее опять известняк, неизвестной мощности.

Для изучения свойств известняков губмузеем командируется специальный работник.

В виду того, что поблизости расположены крупные кожевенные заводы,—абакановские известняки могут иметь крупное экономическое значение.

Отв. редактор В. А. Павлов

Гублит № 788. Типография № 2 Полиграфического Треста «Северный Печатник». Вологда.