ГОД ИЗДАНИЯ ДЕВЯТЫЙ

КРАСНЫЙ СЕВЕР

ежедневная газета.

Орган Вологодских: Губерн. Комитета ВКП(б) Губ. Исполнительн. Комитета С. Р. Кр. и Кр. Деп. и Губ. Совета Профессиональных Союзов.

АДРЕС РЕДАКЦИИ: Вологда, Урицкого, 2.
КОНТОРЫ: Золотушная наб., 7.
ТЕЛЕФОНЫ: редакции—1-90, конторы—3-45, редактора—1-92.

ПРОЛЕТАРИИ ВСЕХ СТРАН, СОЕДИНЯЙТЕСЬ!

СЕГОДНЯ В НОМЕРЕ.

В Гельсингфорс прибыло 4 английских подводных лодки и вспомогательное военное судно.

В Болгарии происходят два процесса коммунистов и комсомольцев. Перед судом 79 обвиняемых, для 33 из них прокурор требует смертной казни.

В Ленинград прибыла делегация финских металлистов в составе 120 чел.

Сильными ливнями в Сибири причинены огромные разрушения на Забайкальской жел. дор.

№ 142—(2430). | Суббота, 25 июня 1927 г. | Цена 5 коп.

Свободные средства-- в русло госкредита.

Государственные трудовые сберегательные кассы призваны сыграть огромнейшую роль в деле укрепления народного хозяйства Советского Союза.

Мы уже неоднократно указывали, что сейчас больше, чем когда бы то ни было, нам необходимо обратить самое серьезное внимание и приложить усилия к привлечению в кредитную систему свободных денежных средств населения.

Укрепление финансовой мощи страны вообще, и в особенности в связи с разрывом дипломатических и торговых сношений с Англией,—является первоочередной задачей всех трудящихся нашей страны. На попытку Англии сорвать наше хозяйственное строительство, на попытку финансовой блокады трудящиеся Советского Союза должны ответить еще большим напряжением сил по укреплению экономической мощи страны, финансовой самообороной.

В настоящее время внимание широких трудящихся масс нашей страны должно быть приковано к вопросам усиления обороноспособности советского государства как в военном, так и в хозяйственном отношении. В последнем случае громадную роль и должны сыграть именно госгрудсберкассы и государственные займы, выпущенные правительством. Ибо в экономической войне, которую хотят навязать нам английские консерваторы, мы можем победить при условии, если к ней будем хорошо подготовлены. Наше оружие в этой войне, это — сберкнижка и облигация госзайма.

— КАК ПАТРОН, ВЛОЖЕННЫЙ В ВИНТОВКУ, ПОЗВОЛИТ ОБОРОНЯТЬСЯ ОТ НАПАДАЮЩЕГО, ТАК И ОБЛИГАЦИЯ В РУКАХ КАЖДОГО ГРАЖДАНИНА СССР СЛУЖИТ ВЕРНОЙ ГАРАНТИЕЙ ФИНАНСОВОЙ САМОЗАЩИТЫ.

— ОБЛИГАЦИЯ ЗАЙМА И СБЕРКНИЖКА В РУКАХ МИЛЛИОНОВ РАБОЧИХ И КРЕСТЬЯН — ЭТО СИЛА, С КОТОРОЙ НАМ БУДУТ НЕ СТРАШНЫ УГРОЗЫ ЭКОНОМИЧЕСКОЙ БЛОКАДЫ. (Из беседы с зав. Вологод. центросберкассой тов. Полицинским).

Сейчас, как никогда, должно быть обращено сугубое внимание на разрешение задачи вовлечения в русло госкредита денежных сбережений крестьянства и рабочих. Кампания по разъяснению роли и значения госгрудсберкасс и госзаймов должна быть повсеместно усилена. В особенности необходимо развернуть эту кампанию в деревне; приложить максимум усилий к оживлению в деревне сберегательных касс, вовлекая к участию в ней культурные силы деревни: агрономов, врачей, селькоров, избачей и др.

Широкое развитие кампании в деревне особенно важно теперь и потому, что мы приближаемся к моменту реализации урожая, когда на руках у крестьянства будут свободные деньги, вырученные от продажи своей продукции. К этому времени нам и нужно провести большую работу по разъяснению задач, стоящих перед сберкассами, и выявлению их хозяйственной роли в условиях переживаемого момента.

Пропаганда о хозяйственной пользе сберкасс в личном быту трудящихся, о настойчивой необходимости укрепления финансовой самообороны страны должна развиваться и углубляться. Нужно добиться того, чтобы ни один свободный рубль не лежал мертвым капиталом в кошельке трудящегося, а, наоборот, был бы отдан взаймы государству для усиления хозяйственной мощи и финансовой самообороны страны.

Италия усиленно вооружается.

ЛОНДОН, 18 июня. Газета «Дейли Геральд» печатает сообщение своего корреспондента в Лугано (Италия) о военных приготовлениях фашистского правительства. По словам корреспондента, итальянское военное министерство подготовляет секретную регистрацию всех офицеров запаса. Одновременно ведется в крупных размерах заготовка аммуниции, производство предметов военного снаряжения. Многие металлические заводы Ломбардии и Пьемонта работают исключительно по заказам итальянского правительства, строя аэропланы, корпуса подводных лодок и двигатели для них.

Суд с пытками в Болгарии.

ДВА ПРОЦЕССА. 79 ОБВИНЯЕМЫХ КОММУНИСТОВ И КОМСОМОЛЬЦЕВ.

ВЕНА, 23 июня. В Татар-Пассарджике (Болгария) сейчас происходят два процесса: первый (40 обвиняемых) направлен против членов нелегального болгарского комсомола. Для десяти обвиняемых прокурор требует смертного приговора. Второй процесс (39 обвиняемых) направлен против нелегальной компартии. Для 23 подсудимых прокурор требует смертного приговора. Обвинительный акт составлен на основании «показаний» обвиняемых, добытых полицией с помощью пыток и истязаний.

Торжественный выход

«Пожизненно-заключенного» Каверды из суда.

БОРЬБА В КИТАЕ.

Энергичное наступление уханских войск.

ПЕКИН, 22 июня. Большая часть отступающих вверх по Ян-Цзы войск Ян-Сена дошла уже до И-Чана (в Хубейской провинции, в 300 километрах к западу от Ханькоу). В виду энергичного наступления уханских войск Ян-Сен, несомненно, окажется вынужденным отдать И-Чан.

Восстание „красных пик".

ШАНХАЙ, 21 июня. В районе Таминь-Фу на юге провинции Чжили, недавно произошло значительное восстание «красных пик». Северные войска взяли в плен и казнили вождя «красных пик» Лю. В ответ на это, отряд «красных пик», численностью в 20 тыс., окружил Таминь-Фу. Борьба между северными войсками и «красными пиками» продолжалась несколько дней. Войска отступили за городскую стену, и красные пики заняли окраины города. После ожесточенных боев войскам удалось рассеять отряды красных пик.

ЧЖАН-ЦЗО-ЛИН ОРГАНИЗОВАЛ ВОЕННОЕ ПРАВИТЕЛЬСТВО.

ПЕКИН. Агентство Тохо сообщает, что по приказу «Верховного правителя» (Чжан-Цзо-Лина) 18-го июня опубликован декрет об организации военного правительства Китайской республики.

Положение нового пекинского правительства.

ПЕКИН, 22 июня. «Журналь де Пекен» считает положение нового пекинского правительства весьма серьезным. По сведениям газеты Ен-Си-Шан, по соглашению с Тан-Шен-Чи, угрожает Пекин-Ханькоуской железной дороге, с конечной целью занять Пекин. Ту же цель преследует Шан-Чен, который намеревался продвинуться к Пекин-Калганской железной дороге и Чан-Кай-Ши, стремящиеся занять Пекин.

БЕЛОГВАРДЕЙЦЫ НЕДОВОЛЬНЫ ПЛАТОЙ ЧЖАН-ЦЗО-ЛИНА.

ПЕКИН, 22 июня. Дайренский японский официоз «Манчжурия Дейли Ньюс» сообщает, что в Дайрен, с юга прибыла и проследовала в Харбин группа из 30 русских белогвардейцев, принадлежащих к составу армии Чжан-Цзун-Чана. Они бросили службу из-за невыплаты им жалования.

АНГЛИЙСКИЕ ЛОДКИ--В ФИНЛЯНДИИ.

ГЕЛЬСИНГФОРС, 23 июня. Сегодня в Гельсингфорс прибыли 4 английских подводных лодки и вспомогательное военное судно. Подводные лодки пробудут в Гельсингфорсе до 28 июня. Печать поддерживает неофициальный характер визита.

НАША ТОРГОВЛЯ С ЗАГРАНИЦЕЙ.

НА 150 МИЛЛИОНОВ РУБЛЕЙ ЗАКАЗОВ В ГЕРМАНИИ.

БЕРЛИН, 22. По сведениям торгпредства СССР, в порядке использования кредитов, гарантированных германским правительством, советское правительство разместило заказов на 317.832.983 марки. (Марка теперь стоит около 46 коп.).

ПРИБЫВАЮТ МАШИНЫ ИЗ ГЕРМАНИИ.

МОСКВА. 22. Оборудование из Германии, заказанное госторгом РСФСР в счет 300-миллионых кредитов, постепенно прибывает. Для некоторых отраслей нашей промышленности уже прибыла значительная часть заказов. Полученные машины передаются промышленности. Прибыл ряд машин для производства различных консервов. В течение июня прибыло значительное количество машин для механизации строительных работ.

БАНКЕТ В ЧЕСТЬ ДАНЦИГСКОЙ ЭКОНОМИЧЕСКОЙ ДЕЛЕГАЦИИ.

ЛЕНИНГРАД, 23 июня. В торговой палате состоялся банкет с участием данцигской экономической делегации. Делегаты в своих речах отметили необычайное возрождение хозяйства СССР.

ЗАКАЗЫ ДЛЯ ДНЕПРОСТРОЯ.

ЛЕНИНГРАД, 23 июня. Из Америки прибыл шведский пароход, доставивший партию паровых экскаваторов для Днепростроя.

УСПЕХ КОММУНИСТОВ НА ВЫБОРАХ.

Компартия получила 5221 голос, против 3600 прошлогодних.

БЕРЛИН, 21 июня. На выборах в общинный совет в Дудвейлере (Саарская область), который был распущен в январе правительственной комиссией, так как в совете преобладало рабочее большинство, компартия получила 5221 голос против 3600 на прошлых выборах. Из 38 мандатов коммунисты получили 19 (ранее они располагали 16). Социал-демократы получили 740 голосов вместо 1137 и теперь располагают в совете 2 мандатами вместо прежних 5.

Прибытие финской делегации.

ЛЕНИНГРАД, 23 июня. 23 июня в Ленинград приехала делегация финских металлистов — экскурсия финских рабочих в составе 120 человек. Финские товарищи приехали в Ленинград провести свой недельный отпуск.

Победа наших физкультурников.

ЛЕНИНГРАД, 23 июня. Возвратился ряд советских физкультурников, участвовавших в финском рабочем спортивном празднике в Гельсингфорсе, Советские физкультурники одержали победу в футбольных состязаниях. Первое место по бегу заняла московская работница.

УХИЩРЕНИЯ ЧАСТНИКОВ.

Частные торговцы, видя успехи и расширение кооперативной сети, решили обмануть покупателей путем надписей на вывесках сходными с названиями государственных и кооперативных торговых магазинов

На снимке—торговый ряд в Баку с подложными надписями частников: 1) «Гасбактоург» значит гастрономическая и бакалейная торговля, и 2) «Бакмолторг»—бакалейная и молочная торговля.

имени тов. Войкова

ДЕРЕВНЯ ОТВЕЧАЕТ...

Крестьяне дер. Фоминской, Мелентьевской вол., Каргопольского у. приветствуют проводимую советским правительством политику мира, политику укрепления обороны советской страны. Крестьяне присоединяют свой голос к рабочим и крестьянам всего мира, протестующим против наглых действий английских консерваторов.

Крестьяне дер. Фоминской вместе с трудящимися Вологодской губ. участвуют в постройке самолета имени тов. Войкова, путем добровольных материальных пожертвований. Мы внесли 10 р. 50 к. и вызываем дер. Грехнев-Пал, Куфтыревскую и Туровскую.

Список граждан дер. Фоминской, Мелентьевской вол., Каргопольского уезда., внесших деньги на постройку самолета имени тов. Войкова. Аристов К. Ф.—1 р., Кишкин Б. В.—1 руб., Евстафеев С. В.—1 р., Кишкин В. И.—50 коп., Быков Е. З.—50 коп., Кишкин М. П.—50 коп., Кишкин С. В.—50 коп. Кишкин А. Я.—50 коп., Быков В. И.—50 коп. Кишкин С. Т.—50 коп., Лобанов А. В.—35 коп., Кишкин И. В.—30 коп., Аристов П. Н.—25 коп., Лобанов Н. Н.—25 коп., Быков А. И.—30 коп., Кишкин П. И.—40 коп., Быков И. Я.—20 коп., Кишкин В. В.—20 коп., Кишкин В. Я.—30 коп., Поздеев Ф. А.—20 коп., Кишкин В. И—30 коп., Кишкин А. Я.—25 коп., Лобанов К. Я.—70 коп..

Мелентьевский ВККОВ—2 руб. и вызывает Вохтомское кр. т-во,

Фоминская дектекур. артель—5 р. и вызывает Грехневскую дегтекурейную артель.

Широков М. и Смирнов С., отвечая на вызов вносят 2 руб. и вызывают следующих т.т.: Гепперт С., Целованьева А., Ванеева И. и Зайцева М. (секр. цехячейки ТЧ13), Кудрявцева И., Логунова Б., Пушникова К., Соколову Н., Ефимова Н., Логунова М. (рабочие ТЧ13). Трофимова Б. и Бакрукова М. Б. (ДН5).

Коллектив служащих Вологод. к-ры Госрыбсиндиката вносит 14 р. 36 коп. и вызывает коллективы Госторга и Хлебопродукта.

Коллектив служащих Госсельсклада вносит 15 руб. и вызывает: губторг и коллектив текстильного синдиката.

Платонов, А. И., вносит 1 руб. и вызывает: Оковина Н. А., Ершова А. А. (Грибцовское с/ п.), Акимова А. Б., Попонина И. А. (Нестеровск. сельсовет), Абрамова А. А., Борисова И. А., (Грибц. кред. т-во), Герасимова Д. В., Крутикова Д. И., Исаева П. П. (Угловское с. п.), Майорова А. А. (Грибцовская яч. ВКП(б).

Бельшев, отвечая на вызов, вносит 2 руб. и вызывает Синицина (губархив).

Орехов Л., отвечая на вызов, вносит 2 руб. и вызывает: Дугина, (ДН5), Крушевского Б. (ШЧ3), Кузнецова Н. Д. (ТЧ13), Козлова Ф. (ТЧ13), Архангельского М., Негинова Н А., Веселова Н. А., Веселова М., Власова В., Георгиева, Коренькова В., Малютина, Петухова С., Прохорова М., Серова П., Соколова Д. Д., (ТЧ13), Смирнова И., Уханова М., (МПО), Шимановича А. (ТЧ13).

КТО ЗАБОТИТСЯ О КАВЕРДЕ.

ПОМОЩЬ ЖЕНЫ БЕЛОГВАРДЕЙСКОГО ПИСАТЕЛЯ.

ВАРШАВА, 23 июня. По сообщениям газет, вдова Арцыбашева приняла на себя попечение о находящемся в тюрьме Каверде. Каверде посланы в тюрьму учебники, чтобы он мог готовиться к экзамену на аттестат зрелости.

ОХРАНКА «РЕКОМЕНДУЕТ» ВЫЕХАТЬ СОТРУДНИКАМ АРКОСА ИЗ АНГЛИИ.

ЛОНДОН, 23 июня. По сведениям «Дейли Экспресс», оставшихся в Лондоне советских сотрудников Аркоса посетили агенты охранки, которые указали сотрудникам Аркоса, что по постановлению правительства все советские служащие должны покинуть Англию, и указали сроки, в которые «рекомендуется» им выехать.

УСИЛЕННО ИДЕТ СБОР НА САМОЛЕТЫ.

МОСКВА, 23 июня. Продолжают поступать сведения о развертывающейся кампании по постройке самолетов. Комсомольские организации в Новосибирске строят «Комсомолец Сибири». В Марийской области решено на собранные средства построить самолет «Мариец». Череповецкие профсоюзы собирают средства на постройку своего самолета. Тверской губисполком ассигновал 5000 руб. на постройку самолета.

УСПЕХ СОВЕТСКИХ УЧЕНЫХ В ГЕРМАНИИ.

БЕРЛИН, 23 июня. **Лекции советских ученых, выступающих в «неделю советской науки» пользуются исключительным успехом.** Вчера **на докладе тов. Семашко** о пятилетней деятельности кафедры по социальной гигиене московского университета **присутствовали представители почти всех германских министерств, учреждений, городских самоуправлений, университета и научных обществ.**

ОРГАНИЗАЦИЯ НОВЫХ НАУЧНЫХ ИНСТИТУТОВ.

ЛЕНИНГРАД, 22 июня. На заседании научно-технического совета (НТУ) ВСНХ рассматривался вопрос об организации в Ленинграде новых научных учреждений. Профессор Шателен сделал доклад о необходимости открыть в Ленинграде первый в СССР научно-исследовательский институт по светотехнике. Новый институт разработает нормы освещения для различных производств, установит типы освещения и т. д. Совет постановил организовать институт по светотехнике в Ленинграде, где для этого имеется достаточный кадр специалистов.

СГОРЕЛ ЦЕННЫЙ АРХИВ.

СЕМИПАЛАТИНСК, 22 июня. Пожар архива, о котором сообщалось, вспыхнул во время переезда губисполкома в новое помещение. Важнейшие политические и исторические материалы были уже перевезены.

ШАЛЯПИН — ОТЩЕПЕНЕЦ.

ЯРОСЛАВЛЬ, 21 июня. В печати сообщалось о землеустройстве и установлении границ предоставленной Шаляпину усадьбы в Ярославской губернии. В связи с ходатайством о лишении Шаляпина звания народного артиста, эти работы прекращены. Перед ВЦИК возбуждено ходатайство о лишении Шаляпина усадьбы

НОВОСТИ ВКРАТЦЕ.

● По сообщению рижской печати, первого августа в Ригу прибудут военные суда Северо-Американских Соединенных Штатов.

● Математический факультет Кембриджского университета (Англия) пригласил ленинградского профессора А. С. Бесиковича для чтения лекций в университете в течение 3-х лет.

● Судья Хэ, председательствующий в Пекине на процессе Бородиной и дипломатических курьеров, заболел дизентерией. Когда состоится следующее заседание суда, неизвестно.

За финансовую самооборону.

Все свободные капиталы—в кредит государству.

Правительство опубликовало постановление о выпуске нового государственного займа под наименованием **«12-процентный заем 1927 г.»** Заем выпускается на 200 млн. руб., сроком на 10 лет. Выпускной курс вероятно, льготный, и начало реализации вскоре будет установлено Наркомфином. Облигации выпускаются достоинством в 50 руб., 100 руб. 500 и 1000 руб.

Облигации займа могут продаваться, закладываться, вноситься в залог по подрядам и поставкам, в обеспечение арендных договоров и т. д. Доход от облигаций освобожден от всяких налогов и сборов.

В отличие от выпускаемых до сих пор займов, новый заем не выигрышный и облигации его являются твердыми доходными процентными бумагами, удобными и выгодными для помещения свободных капиталов и сбережений.

По мере роста накоплений в стране и вследствие укрепившегося доверия к государственным кредитным операциям надобность в таком внутреннем займе чувствовалась. Решение правительства о выпуске 12-процентного займа, явилось, таким образом, ответом на назревшую потребность в здоровом и верном помещении свободных капиталов.

Высокий и вполне обеспеченный доход в виде 12 проц. годовых, уплачиваемых по полугодиям (1 июля и 1 декабря), представляет несомненный интерес для государственных и кооперативных организаций. Для них, главным образом, и выпускается этот заем, представляющий большой коммерческий интерес. Кроме того, в связи с необходимостью мобилизовать все свободные ресурсы страны для бесперебойного хозяйственного строительства, на основах широкой индустриализации этот заем сыграет колоссальную роль в этом деле.

В стране Советов уже имеются достаточные накопления, пока еще не втянутые в общее русло государственного строительства. Как известно дореволюционный государственный долг бывш. империи достигал 11 миллиардов руб., т.-е. более 60 руб. на душу, тогда как сейчас государственный долг составляет лишь 680 млн. р. или около пяти р. на душу. Между тем, народный доход, исчисляемый на душу населения в довоенных рублях, достиг уже довоенного уровня. Эта справка показывает, что у нас имеются вполне достаточные внутри страны накопления, которые мы можем дать в долг государству для скорейшего строительства социалистического хозяйства.

Внутренние займы—лучший путь для индустриализации нашей страны. И чем скорее мы будем проводить эту индустриализацию, тем сильнее мы укрепим обороноспособность нашего СССР.

СИЛЬНЫЕ ЛИВНИ В СИБИРИ.

ПРИЧИНЕНЫ ОГРОМНЫЕ РАЗРУШЕНИЯ. УБЫТКИ ГРОМАДНЫЕ.

ВЕРХНЕУДИНСК, 21 июня. Несколько дней шли сильные ливни, причинившие огромные разрушения на Забайкальской железной дороге. На перегонах Мысовая-Посольская, Танхой-Мысовая и Селенга-Таловка **путь размыт в нескольких местах, разрушен железнодорожный мост и повреждены некоторые гражданские сооружения.** В некоторых местах сильным напором воды станционные сооружения снесены до основания. Телеграфное сообщение прервано.

Для восстановления движения мобилизованы все технические силы дороги. Уже послано три вспомогательных поезда, формируется еще семь вспомогательных поездов. На место катастрофы выехал управляющий дорогой тов. Артемов. **Движение поездов приостановлено. Ливни продолжаются. Вода быстро прибывает, что сильно затрудняет борьбу с разрушением плотины.** В некоторых местах путь размыт на протяжении 200 метров. **Убытки громадные.**

РАЗЛИВ РЕК ИЗ-ЗА ЛИВНЕЙ.

ИРКУТСК, 22 июня. **Начался необычайный разлив больших рек Ангары и Иркута. Причина разлива—сильные ливни.** Около станции Маритуй обвалилось 500 кубов размытой земли. Движение поездов приостановилось. **Прошел ураган, повредивший телеграфное сообщение с Читой. Прибыль воды продолжается.**

С. Яворский.

Возможен ли единый фронт против СССР.

Советская Россия в продолжение трех лет, с 1918 по 1921 год—была жертвой вооруженного нападения империалистических государств, объединившихся для удушения российской революции и для разгрома первого рабочего государства. Уже поэтому одному вопрос о том, возможен ли вообще единый фронт капиталистических государств против СССР—должен быть разрешен утвердительным образом. Этот единый фронт уже существовал одно время, и ни в коем случае нельзя утверждать с полной уверенностью, что вторичное объединение держав, враждебных СССР, невозможно.

Но, конечно, вопрос нужно ставить в конкретной, реальной форме. Возможно ли единый антисоветский фронт в настоящее время, при нынешних обстоятельствах и при существующих взаимоотношениях между капиталистическими державами?

НА НОВЫЕ ПОПЫТКИ.

Последнее время, в особенности после того, когда английское правительство решило разорвать дипломатические сношения с Советским Союзом, но еще не привело этот план в исполнение, английская дипломатия проявила сильный нажим на все европейские государства с целью принудить их примкнуть к Англии в проектируемом ею антисоветском походе.

Уже на сессии Совета Лиги Наций, состоявшейся в Женеве 8 марта, Чемберлен организовал ряд секретных совещаний с министрами иностранных дел Франции и Германии—Брианом и Штреземаном—и самым решительным образом предложил им поддержать Англию и сообща выступить против Советского Союза сначала в форме финансовой блокады, а затем, если понадобится, то и в форме вооруженного нападения.

НЕРАЗРЕШИМЫЙ КЛУБОК ПРОТИВОРЕЧИЙ.

Чемберлен разумеется превосходно знал, что для того, чтобы привлечь какую-нибудь буржуазную державу в анти-советский блок, ей надо обещать нечто такое, что бы ей хотелось получить от Англии или через ее посредство. Дело обстоит таким образом, что для привлечения Германии необходимо, во-первых, обещать ей вывести английские и французские войска из принадлежащей Германии Рейнской области, которую они должны занимать еще 7 лет, нужно обещать ей исправить ее восточные границы и возвратить ей гор. Данциг и так называемый «Данцигский коридор, отданный Польше и заодно вернуть Германии захваченную Польшей часть бывшей германской промышленной области — Верхнюю Силезию и, наконец, нужно разрешить Германии иметь армию и флот, без которых ее участие в нападении на СССР превратилось бы в оккупацию германской территории французскими и английскими войсками.

Но в то же время английская дипломатия, которая нуждается и в поддержке самой могущественной военной державы Европы—Франции, должна уговорить французскую буржуазию не бояться восстановления военной мощи Германии и не опасаться, что окрепшая Германия отомстит Франции за свое поражение в последней европейской войне. Кроме того, Англия должна сделать Франции целый ряд уступок на Ближнем Востоке и отказаться от поддержки Италии против Франции.

Но если на всех этих условиях Франция согласилась бы помогать Англии, то ей пришлось бы оставить на произвол судьбы свою союзницу—Польшу, которая осталась бы одна на один с Германией, и, конечно, вынуждена была бы удовлетворить все германские требования. Но это означало бы ослабление Польши, а следовательно, опасное для Франции усиление Германии. Франция на такое соглашение пойти не может. Но без уступок со стороны Франции не примет участия в анти-советском походе и Германия.

Польша, со своей стороны, не имея обеспеченного тыла со стороны Германии, не может сделать ни одного шага против СССР. Что же касается мелких прибалтийских государств, то хотя они и готовы в общем следовать приказаниям Англии, но, во-первых, они боятся за свое существование, а, во-вторых, не доверяют Польше, которая готовится поглотить Литву и имеет виды на некоторые земли, принадлежащие Латвии. Фашистская Италия, хотя и находится в близких отношениях с консервативной Англией, крайне недовольна заигрываниями английской дипломатии с Францией примирить интересы фашистской Италии, покушающейся на французские колонии с интересами французской буржуазии—задача крайне затруднительная.

ХОДЫ ЧЕМБЕРЛЕНА РАЗГАДАНЫ

Таково положение в настоящий момент в Европе. Хотя общий интерес капиталистических стран толкает их к совместным действиям против общего им всем врага—СССР, тем не менее их разногласия и противоречия оказываются до настоящего времени достаточно сильными, чтобы удерживать их от объединенных шагов. Только что закончившаяся в Женеве сессия совета Лиги Наций также не принесла утешительных результатов для Англии, которая снова пыталась хотя бы на время примирить Францию с Германией, Германию с Польшей, Италию с Францией и т. д. Чемберлен, чувствуя, что ему не удастся объединить буржуазные державы для открытого военного нападения на СССР, пытался сплотить их хотя бы на почве совместного выступления против коммунистической пропаганды, которую ведет во всех странах Коминтерн. План Чемберлена заключался в том, что так как Исполком Коминтерна находится в Москве, то в дальнейшем не трудно будет под видом протеста против действий Коминтерна выступить сообща против советского правительства, оказывающего Коминтерну гостеприимство. Но представители других европейских держав разгадали игру английского дипломата и отказались последовать за ним.

ОПАСНОСТЬ ЕЩЕ НАЛИЦО.

Таким образом, попытки создания единого фронта в Женеве на этот раз потерпели крушение. Но было бы, конечно, неправильно, если бы на основании этого мы сделали вывод, что единый фронт против СССР вообще невозможен. Наоборот, как отдельные слои буржуазии в каждом капиталистическом государстве, так и некоторые буржуазные правительства в целом, усиленно работают над тем, чтобы противоречия и разногласия были затушеваны и чтобы на первый план была выдвинута задача объединенного нападения на СССР. Опасность может надвинуться даже скорее, чем мы думаем. В настоящий момент единый фронт против нас трудно осуществить, но он может осуществиться в ближайшее время, через год или через несколько лет.

СМОТР ТРЕХ РАБОЧИХ КООПЕРАТИВОВ.

Проверяем работу торгового аппарата.

ТПО переплачивает лишние деньги на погрузке товаров. Потребитель жалуется на ряд недостатков в магазинах ТПО.

ЧТО ГОВОРЯТ ПАЙЩИКИ О РАБОТЕ „ВОЛОГЖАКИНА“.

Губотделом союза медсантруд проведена широкая конференция членов союза по вопросу о снижении цен. На конференции присутствовало 100 чел. Был заслушан доклад по вопросу о снижении цен в ЦРК «Вологжанин». Доклад вызвал оживленные прения, в которых приняло участие 12 чел.

Послушаем, что сказали медсантрудцы о работе кооперации.

Пайщикам должны быть льготы.

Тов. Рудаков сказал, что в «Вологжанине» нет никаких преимуществ для членов-пайщиков. Не члены кооперации — пользуются такими же правами, как и состоящие членами «Вологжанина». Например, даже при покупке товара члену кооператива отпускают требуемое не скорее, чем другим покупателям, приходится подолгу стоять в очередях. Вологжанину нужно поторопиться с открытием «закрытых» распределителей исключительно для пайщиков.

В прошлом году кожаная обувь стоила дешевле, чем нынче, уж не случилось ли тут такой вещи, что перед снижением повысили цены на обувь, а потом сделали скидку?

Сортом пониже, ценой подороже.

В мясном отделении «Вологжанина», говорит тов. Смородинов,—одно время в течение нескольких дней не было сортового мяса. Когда же я стал составлять по этому поводу акт, то мне отказали под тем предлогом, что мясо завтра будет. Действительно, мясо на завтра было, но сортом похуже, а ценой подороже.

Тов. Смородинов отмечает также то обстоятельство, что «Вологжанин» торгует обувью дороже, чем в других кооперативах.

Товары месяцами не расценивались.

Расценки на товар часто задерживаются по нескольку месяцев,—говорит тов. Сясин,—получил посудный магазин «Вологжанина» самовары, которые целый месяц лежали, ожидая расценки. Партия ламповых стекол не продавалась в течение полутора месяцев, из них также не было расценки.

Не на радость пайщикам

— По мнению тов. Смирнова очередь в магазинах можно изжить, не расширением штата, а развитием торговой сети.

Тов. Колоградская говорит, что расширение торговой сети за счет двух новых винных магазинов не «на радость» трудящимся. Лучше подумать об открытии овощного и молочного магазинов при ЦРК «Вологжанин», т. к. в существующих магазинах цены на фрукты дороже, чем в частном магазине у Пантелеева.

Тов. Сясин также предлагает открыть молочный магазин при ЦРК

Лавочные комиссии—глаза и уши кооперации.

— Лавочные комиссии,—говорит тов. Сучков—это «глаза и уши» кооперации. Мы должны улучшить их работу по контролю кооперации. Уполномоченные «Вологжанина», выбранные на союзном собрании, совершенно не отчитываются перед своими избирателями — членами союза. На это следует обратить внимание и обязать их делать доклады о своей работе.

НАШИ ПРЕДЛОЖЕНИЯ.

Рационализируйте магазин.

В магазине № 24 мучное отделение забито в угол, и когда есть очереди, то теснота в отделении невообразимая. Два приказчика снуют у прилавков и друг другу мешают; отпуск производится на одних весах и вызывает задержку, в воздухе стоит «облака» мучной пыли.

Необходимо сделать в магазине переборку и завести ящики для образцов муки, чтобы покупатели не лазили с грязными руками в общий ларь.

Зуевский.

ГДЕ МЯСО ПОРТИТСЯ, АГДЕ И НЕТ.

Жалуюсь на несвоевременное открытие мясного отделения при бакалейной лавке Вологжанина № 8; отделение открывается в 11 час. утра. Администрация лавки, мотивируя это тем, что мясо--продукт «скоропортящийся» и покупателя до 8—9 час. не бывает рекомендует итти в мясную ЦРК на ул. Чернышевского, где отпускают мясную с 7 час. утра. Странно, почему это на Никольской ул. мясо портится, а на ул. Чернышевского—нет. И виноват ли покупатель в том, что ему приходится приходить в 8—9 час. утра, а не раньше. Ведь причиной тому сам магазин, не открывающий свои двери к назначенному времени.

Член № 858.

Кожевенно-обувной магазин «Волжелдортпо».

Магазины «Волжелдортпо» мануфактурный и обувной.

Бесхозяйственные расходы в ТПО.

Несмотря на достигнутые результаты в снижении цен, ТПО при лучшей постановке дела могло бы достичь значительного большего.

Как на пример, бесхозяйственности можно указать на следующее:

при заказе вагона под нагрузку на определенное число, правление ТПО введо порядок, или вернее непорядок, грузить не в срок и платить за простои вагонов по 6 руб. в сутки. Для примера приведем следующие факты за июнь: **6 числа простой был двое суток и обошелся в 12 руб., с 7 числа то же самое; с 18-го числа 3 вагона простояли трое суток, что обошлось в 54 рубля.**

Только за 5 дней правление ТПО уплатило за простой вагонов 78 р., тогда как при налаженной работе этого можно было бы избежать.

Также при выкупе груза производится излишняя затрата средств на составление актов о недостаче всего лишь $2^1/_2$ — 3 килограмма; платить за каждый акт приходится по 1—2 рубля, повторяется это ежедневно и в общей сложности составляет немалую сумму, которая выбрасывается на ветер, так как за естественную убыль железная дорога не платит. Другие кооперативы хорошо знают норму убыли, установленную НКИ и не требуют актов.

Необходимо ТПО — обратить на внимание на устранение этих недочетов.

Работники товарного двора

О хороших и плохих продавцах.

ХОРОШИМ ПРОДАВЦОМ—ПОКУПАТЕЛЬ ДОВОЛЕН.

В лавке ТПО, в мясных рядах тов. Марфин умеет заинтересовать покупателя тем, что при просьбе дать то или иное место мяса — безоговорочно отрубает и отпускает покупателю требуемое. Несмотря на это, незаметно, чтобы от мяса оставались обрезки

Такие продавцы для ТПО полезны Живущие у вокзала члены-пайщики стали покупать теперь мясо в лавке ТПО.

Дугин и Орехов.

НА ПОКУПАТЕЛЯ НЕ СМОТРЯТ.

В магазин № 1 15 апреля пришел покупатель и просил дать посмотреть сумочку. В лавке было три продавца и один покупатель. Двое из продавцов занимались складыванием товара, а третий был свободен. Покупатель попросил несколько раз подойти к нему... но ни от одного из трех не добившись ответа, простоял десять минут...и ушел.

Дугин.

Потребитель жалуется на ТПО.

Тов. **Бурдуков** указывает, что со снижением цен мука третьего сорта стала **гораздо хуже** и продается обычно влажная. **Селедки** стоили 5 коп. штука, теперь цены на них «снизили» до 6 коп.

Тов. Воробьев говорит, что в магазине № 3 чай без книжки «простым смертным не отпускают», а 14-го июня, когда пришла некая гр-ка Евпокимова ей **с почтением** отпустили ¼ фунта чаю, не спрашивая книжки.

Гр. **Кириллов** говорит про случай, когда его обвешивали на муке. Бывает и так: заплатишь за компот 65 коп., а «всучат» банку за 45 коп.

ЧУВСТВУЮТ-ЛИ ВОДНИКИ СНИЖЕНИЕ ЦЕН?

ЗА СЧЕТ КАКИХ РАСХОДОВ ПРОВОДИЛОСЬ СНИЖЕНИЕ.

Для того, чтобы учесть кооператив в проделанной работе по снижению цен, применяется метод, по которому легко отразить отпускные розничные цены в определенном наборе товаров, имеющихся в кооперативе. Приводимые ниже цифры наглядно показывают, как прошла работа в рабкоопводе «На Вахте» по снижению цен, как в суммовом, так и в процентном отношении.

По непродовольственной группе товаров стоимость набора определялась в 33 руб. 8,7 коп. на первое января 1927 г. и снизилась до 29 р. 76,5 коп. к первому июня 1927 года т. е. на 10, 1 проц.

По продовольственной группе товаров стоимость набора, выражавшаяся в том же январе в 37 р. 03 коп. снизилась до 35 р. 47 коп. или на 4,3 проц.

Всего же по набору в общей сложности стоящему 70 руб. 12,4 коп. в январе месяце цены снизились до общей стоимости набора в 65 р. 23,5 коп. к первому июня. **Таким образом, снижение по всему набору определяется в 7 проц.**

На ряду с этим, однако следует отметить, что покупная цена возрола на 2,4 проц.

Это увеличение цен произошло, главным образом, из-за операции с мясом, покупаная цена на которое резко увеличилась.

Исключая стоимость мяса из набора снижение цен на первое июня с/г. против уровня на первое января будет, таково: стоимость всего набора по продажной цене 59 руб. 37,7 коп. Следовательно продажные цены при наборе без мяса снизилась на 10,2 проц. из которых 4,3 проц. снижено за счет отпускных цен и 5,9 проц за счет кооперации. С.

ЛАВОЧНЫЕ КОМИССИИ ПЕРЕГРУЖЕНЫ РАБОТОЙ.

В наши лавочные комиссии выбрали людей, большей частью, очень перегруженных другой работой. И следовательно, уделяющих мало времени лавочным комиссиям.

Кроме того, зачастую, лавочные комиссии делают указания по замеченным недостаткам в устной форме. Члены комиссии пренебрегают возможностью занести указания в специальную тетрадь письменно, потратив для этого может быть немного больше времени. Устные замечания, конечно, не всегда достигают своей цели и скоро забываются.

Пайщик! Проверь деятельность твоего кооператива, пиши в газету.

ДОМАШНЯЯ ХОЗЯЙКА!---ПИШИ НАМ О КООПЕРАТИВНОЙ ЛАВКЕ, В КОТОРОЙ БЕРЕШЬ ТОВАР.

Перевыборы низовых партийных органов

КАК ПРОШЛИ ПЕРЕВЫБОРЫ В ГОР. ВОЛОГДЕ? —

В кампании участвовало 66 проц. организаций, против 59 проц., участвовавших в прошлом году. В прениях по докладам выступало на 10 проц. больше по сравнению с прошлым годом.

Рост актива в партийных ячейках подтверждает обновление состава бюро ячеек на 59 проц. и состава секретарей ячеек на 40 проц.

К недостаткам кампании нужно отнести некоторое снижение рабочего ядра в новом составе бюро ячеек и слабую работу некоторых обследовательских комиссий.

УСПЕХ ПЕРЕВЫБОРОВ НА ЛИЦО.

В комиссиях по обследованию работы ячеек работало 27 проц. организаций. Участие партийной массы в перевыборах по сравнению с прошлым годом увеличилось на 11 проц. и достигло 70 проц. от общего количества организаций.

На перевыборных собраниях ставился один отчетный доклад и вопрос о перевыборах. Отсутствие перегрузки повестки дня собраний содействовало оживлению активности. В прениях по докладам выступало 43 проц. участников собрания.

Состав вновь избранных бюро обновлен на 56,8 проц. а состав секретарей — на 36 проц.

ПАРТИЙНЫЙ АКТИВ ПОВЫСИЛ СВОИ ЗНАНИЯ.

В Сухонском районе за зиму партийный актив учился и теоретически и практически.

82 человека обучалось в кружках по изучению решений партии, в кружках агитаторов и докладчиков, на курсах партийных организаторов.

Райком провел шесть собраний актива, на которых обсуждались вопросы общего и местного характера.

РАЗЪЯСНЯЕМ МЕЖДУНАРОДНОЕ ПОЛОЖЕНИЕ.

Сухонский райком партии провел 27 собраний среди рабочих и крестьян где ставился доклад о последних международных событиях.

Работа среди женщин.

За поднятие культурного уровня женщины.

По Вологодской губернии к настоящему времени имеется 19 профсоюзных клубов, которые объединяют около 8 тысяч человек, из них женщин 2905.

За год число женщин членов клуба увеличилось на 832 чел. или на 34 проц. Количество женщин, объединяемых кружками, достигает почти полуторых тысяч человек, например, кружок кройки и шитья насчитывает 520 женщин, а физкультуры 379.

В губженотделе обсуждался вопрос о культработе среди женщин. Совещание отметило, что большей частью члены клубов женщины работницы являются домашними хозяйками, которые еще недалеко ушли от бытовых нужд.

В дальнейшей своей работе клубам следует взять курс на организацию кружков практических знаний: кройки и шитья, экономного домоводства и т. д., чтобы затем можно было поставить на должную высоту политвоспитательную работу.

Здесь также необходимо отметить, что по клубам плохо налажен учет посещаемости женщинами спектаклей, вечеров, бесед и собраний.

Теперь же следует поставить клубам вопрос об организации специальных женских экскурсий в детясли, в детдома, вообще приобщить женщину к той огромной общественной работе, которая в настоящее время проводится культурно-просветительными организациями губернии. **Р—в.**

КУЛЬТРАБОТА СРЕДИ СПЛАВЩИКОВ СЛАБА.

Верховье реки Сити не приветливо. Разливы воды от берегов местами на поверхты. Но оно на первый раз радует сплавщика «истопниками» (избушками). Раньше этих избушек не было.

Спустя два дня после открытия сплава, сплавщиков работало от 150 до 300 чел. из крестьян ближайших волостей. Большинство из Устьрецкой волости, члены профсоюзов и ККОВ. Месткома не было (по трудоговору число не достигало права выбора месткома). Смирновым, членом профсоюза была принесена библиотечка (от месткома союза Устьрецкой вол.). Читателей почти не было; в Верховье—за неимением времени, а в деревнях—читка не применима. Нужен другой вид работы, более живой, интересующий сплавщиков.

Членов ВКП(б) на сплаве работало 2 чел., один в головной команде и второй-в контроле. Комсомольцев 3 чел. 1 мая при помощи профсоюзников в лесной глуши провели удачно. Вечером по окончании работы был поставлен доклад о значении 1 мая. Рабочие присутствовали все без исключения. В этом только и прошла вся работа за период месячных работ. На будущий год губернской партийной организации и профессиональным союзам к сплавному сезону необходимо предпринять какие-либо пути для лучшего проведения культурной работы. Без культурной работы все свободное время (а его много), уходит на выпивку. Выпивка же влечет за собой хулиганство или драки. **Л.**

ПОПРАВКА.

В № 138 нашей газеты, в статье «О партийной работе в рабфаке» допущена опечатка. В разделе о росте ячейки напечатано: «было принято в вступлении в партию 42 заявления и 13 заявлений о переводе из кандидатов в члены. Следует читать: «было подано 42 заявления о переводе из кандидатов в члены и 13 заявлений о приеме в кандидаты партии».

Партсобрания по деревням.

19 июня устьянская ячейка партии, Кадниковского у., совместно с комсомолом устраивала выходное собрание в дер. Лебзово.

Цель выхода — выявить целесообразность выходных собраний и установить настроение крестьянства в связи с международными осложнениями.

На собрании были поставлены вопросы о международном положении и затем об экономическом состоянии волости.

Выходное собрание оправдало себя целиком и полностью. На призыв «Даешь самолет!» собрание внесло 12 руб., вызвало дер. Кокошенницу, корневские ячейки ВКП и ВЛКСМ. **На самолет вносят деньги не только молодежь, но взрослые мужчины, женщины и даже старухи.**

В будущем такие выходные собрания надо ввести в повседневную практику парт. работы. **В. Третьяков.**

ИДЕТ РАБОТА СРЕДИ СТРОИТЕЛЕЙ.

ЮРИДИЧЕСКАЯ ПОМОЩЬ СЕЗОННИКАМ.

Партячейка губсуда решила принять участие в работе среди сезонных рабочих, для чего намечено об служить рабочих юридической помощью. **В—в.**

ПЕРЕВЫБОРЫ У СТРОИТЕЛЕЙ.

Перевыборная кампания рабочкомов закончена. В общем кампания прошла удовлетворительно.

По сравнению с прошлым годом значительно повысилась активность строителей: если в 1926 г. посещаемость перевыборных собраний достигала 30 проц., то в этом году она повысилась до 50—60 проц. Выступающих в прениях на собраниях в прошлом году было в среднем 5—6 чел., а ныне 10—15 чел. Партийная прослойка в числе выбранных в комитеты увеличилась на 20 проц. по сравнению с прошлым годом. Руководящий состав комитетов на 83 проц. партийный. **Г.**

РАБОТА ПО СНИЖЕНИЮ ЦЕН.

Собрание партийной ячейки Техностроя обсуждало вопрос об участии рабочкомов в проведении кампании по снижению цен. Для работы выделен специальный работник, которому поручено провести ряд докладов по общежитиям рабочих о первых итогах снижения цен.

ОТ ГУБЕРНСКОЙ КОНТРОЛЬНОЙ КОМИССИИ ВКП(б).

Постановлением партколлегии Вологодской губКК исключены из партии следующие лица:

Бодунов, Николай Александрович, 31 года, член партии с 1920 г., служащий, состоял председателем организационного бюро по управлению муниципализированным имуществом.

За использование своего служебного положения в личных и корыстных целях, а именно: незаконно пользовался инвентарем ГОМХ'а предназначенным для оборудования гостиниц УМИ; присвоил и израсходовал на свои личные надобности 253 р. 30 к. средств ГОМХ, а при чем для скрытия растраты представил к оплате на упомянутую сумму заведомо подложные счета; допускал при подборе штата служащих протекции родственников, — постановлением губКК от 1 июня 1927 г. из членов ВКП(б) исключен и привлекается к судебной ответственности.

Белов, Василий Иванович, 40 лет, кандидат в члены ВКП(б) с 1926 г. рабочий, занимал должность завед. гостиницей УМИ № 1.

За злоупотребление своим служебным положением в личных и корыстных целях, а именно: не сдал по принадлежности 1070 руб. 49 коп.; не представил по назначению мануфактуру на сумму 14 руб. 76 коп., предназначенную для пошивки спецодежды; представил подложный счет на 4 рубля; не заприходовал по денежной книге 214 рублей, полученные от продажи посуды, обратив эти деньги в свою пользу; производя расходование денежных средств, не оформлял эти расходы соответствующими документами, вследствие чего лишил возможности проверить правильность израсходованных 98 руб. 95 коп. по Центральной гостинице и 138 руб. 40 к. по гостинице УМИ № 1, — постановлением ГКК от 1 июня 1927 г. из кандидатов ВКП(б) исключен и привлекается к судебной ответственности.

Зам. ответственного секретаря П/К ГКК ВКП(б) **А. Тарасов.**

К ИТОГАМ СПЛАВНОЙ КАМПАНИИ.

В нынешнем году сплав древесины увеличился на 75 проц.--На работах было занято 28 тыс. рабочих.---Недостаток судов и средств тормозит работу.

В нынешнюю навигацию 15 лесозаготовительными организациями (против 22 в 1926 году) было заявлено для пуска в сплав всей деревесины 3057 к. метров, т. е. более против прошлого года на 1328 тыс. или на 75%. По отдельным видам древесины указанное количество распределяется в следующих цифрах: бревен—891.000 к/м., дров—1.651.400 к/м., балансов и проч. лесоматериала—514.600 к/м.

Подготовка сплава.

Учитывая, что от успешности прохождения сплава зависит и нормальный ход работы промышленности и транспорта, для каковых была заготовлена древесина, всеми лесозаготовителями под руководством начальника сплава было проведено четыре организационных сплавных совещания, на которых были разрешены все вопросы, касающиеся проведения сплава кампанейским способом. На этих же совещаниях был разрешен вопрос о размерах заготовляемых дров, т.-е. установлена единая длина, чтобы при проведении кампанейского сплава не было тормоза в распределении таковых по кубатуре и этим самым избежать излишних расходов. Однако, некоторыми организациями данное решение не было соблюдено, чем был вызван спор при распределении.

Для нужд сплава во все районы на места были своевременно завезены снасти в количестве 14.752 пуда из них 1.141 круг смольных снастей и 353 круга стальных. Этого количества снастей вполне хватило, в общем, для проведения сплавной кампании.

Работает 28 тысяч человек Заработок вырос.

Вскрытие рек, кроме р. Вологды, было запоздалым, что задержало несколько сплав, но в то же время резкие и частые колебания температуры не давали возможности воде выходить из берегов, вода держалась на нормальном уровне, благодаря чему удалось древесину сплавить без большого разноса по берегам, что ускорило прохождение сплава. Молевой сплав в общем был закончен 7 июня с. г., т.-е. к этому времени вся древесина находилась в разборочных запанях.

Всего на сплаве в среднем было занято рабочих до 28.000 человек и проработало примерно 700.000 человеко-дней. Цены на производство сплавных работ были выработаны всеми сплавными организациями, после чего наксплавом был заключен договор с союзом сельско-хозяйственных рабочих. За основу были взяты цены прошлого года, которые прокорректированы в связи с выявившимися в прошлом году недостатками и отсутствием цен на некоторые виды работ, в результате чего цены нынешнего года **были несколько выше прошлогодних.**

Весь технический аппарат для проведения сплава был организован путем выделения работников самими организациями под контролем начальника сплава. В период прохождения сплава ряд работников были отстранены от работы, как не соответствующие своему назначению по разным причинам; при чем на ходе сплава это совершенно не отразилось. Большим недостатком в организации аппарата получилось то, что на некоторые работы (охрану сплава) организациями выделены работники весьма слабые, или вернее, не нужные, благодаря чего были произведены совершенно ненужные расходы, что повлияло на увеличение себестоимости сплава. На будущее время такую политику организациям надо изменить, так как в интересах и государства и самих организаций наиболее снизить расходы по производимой работе.

Намеченный план сплава выполнен полностью и своевременно.

При чем надо отметить, что стоимость сплава против прошлого года **получилась ниже, примерно, на 15—20%**, точные же результаты можно будет иметь по составлении отчета. Такое снижение цен достигнуто, главным образом, расчисткой сплавных путей, которая была произведена осенью 1926 г., а также и нормированием рабочего дня. Кроме того к успешности проведения сплава надо отнести мероприятия, принятые управлением начсплава в нынешнем году, выразившиеся в преподании целого ряда директивных указаний, а именно: правила сплава по Вологодскому сплавному району, выработанные по опыту работ прежних лет, правила внутреннего распорядка по всему сплавному аппарату, издан справочник-сборник всех декретов, инструкции и положения о сплаве и т. д. Все эти мероприятия дали возможность завсплавам и руководителям сплава на местах безболезненно проводить работу, избегая излишних расходов.

Не хватает судов и средств.

Несколько хуже дело обстоит с транспортировкой лесоматериалов сплавленной древесины к местам назначения и, главным образом, это относится к Вологдолесу и ТЛО Сев ж. д. Хотя у Сухонских фабрик на первый взгляд и не ощущается остроты, но они часть древесины оставляют на берегах р. Сухоны, что является фактом нехватки флота. Флот имеется у Сухонских фабрик в количестве 13 пароходов и 74 барж и у Вологдолеса 16 пароходов и 83 баржи, из которых один пароход работает в Ленинградском порту и туда же ушли 20 барок с экспортом, а ТЛО Сев. ж. д. заключил договор на транспортировку лесоматериалов с госпароходством.

Нехватка флота явилась исключительно из-за того, что вся тяжесть увеличения лесозаготовок оказалась в Нижне-Сухонском районе, отсюда получилось удлинение транспортировки к пунктам назначения, которое вызвало необходимость в увеличении парового и непарового флота. В виду того, что увеличение непарового флота не возможно за отсутствием такового, как у организаций, так и Северного госпароходства, с Волги не пропускают размеры барок провести через канал, то единственным выходом является ускорение оборота наличных судов путем усиления погрузки и выгрузки, а также полное устранение простоев, как груженых, так и порожних судов. Увеличение же парового флота возможно путем аренды у Волжского и С.-Западного госпароходства. При наличии данного флота и темпа работ в настоящее время организации предполагают оставить на берегах р. Сухоны дров 29 тыс. к/с. и бревен 5.459 шт.

В заключение надо отметить, что большим тормозом в успешном проведении сплавных и транспортных работ является отсутствие средств почти у всех организаций. Несвоевременная выплата зарплаты не только затягивает работу, но и удорожает таковую. Еще не поздно и нужно всем организациям принять меры к устранению этого явления

А. С.

НАЧИНАЕТСЯ ПРОТИВОПОЖАРНЫЙ ПЯТИДНЕВНИК.

Предупредительными мерами обезопасим государственное и свое имущество от прожорливого врага--огня.

Перед лицом пожарной опасности.

У всех в памяти пожар 1920 года, когда потому, что не были приняты предупредительные меры, выгорела огромная территория города.

Ныне мы испытываем тяжелый жилищный кризис, и борьба за сохранение каждого квадратного метра жилой площади является делом насущной и исключительной важности.

Однако, и теперь мы не гарантированы от повторения столь же тяжкого стихийного бедствия, которое постигло город семь лет тому назад.

За последнее время участились случаи пожаров из-за непринятия своевременных предупредительных противопожарных мер.

Виновники пожаров мы сами

Статистика губстраха и губ. пож. инспекции показывает, что 43 проц. всех пожаров, случившихся за 1925—26 год, было вызвано: неисправностью дымоходов, замыканием электропровода, хранением непогашенных углей в опасных местах и пр. Другими словами, **почти половина горевших строений погибла из-за халатности и небрежности домохозяев, из-за беспечности жильцов, не обращавших в свое время должного внимания на пожарную охрану; из-за попустительства тех хоз. организаций, которые не приняли своевременно противопожарных мер.**

Результаты нового строительства уничтожаются.

На ряду с нашими затратами новых и новых сумм на жилищное строительство — огонь уничтожает жилые площади, по размерам больше тех, которые нам дает новое строительство.

СОЗДАННАЯ ПРИ ГОРСОВЕТЕ КОМИССИЯ ПО ПРОВЕДЕНИЮ ДОБРОВОЛЬНОГО ПРОТИВОПОЖАРНОГО ПЯТИДНЕВНИКА ПРИЗЫВАЕТ ВСЕХ ЖИТЕЛЕЙ ГОРОДА РЕШИТЕЛЬНО ВЫСТУПИТЬ В ДЕЛЕ БОРЬБЫ С ПОЖАРНОЙ ОПАСНОСТЬЮ.

Каждый пусть выполнит свой гражданский долг.

В пятидневник с 25 июня по 1 июля на обязанности каждого жителя лежит следующее:

1. Тщательно проверить домовладение, в котором он живет, достаточно ли оно безопасно в пожарном отношении.

2. Осмотреть в порядке ли содержатся печи, дымоходы, электропровода, нежилые строения, склады, сараи и т. п.

3. Выявить все те места, где по небрежности валяется горючий мусор и легко воспламеняющийся материал.

4. Установить, застраховано ли в полной стоимости это домовладение.

5. Рекомендовать жильцам домовладений страховать личное домашнее имущество в полной стоимости и самому показать пример.

Уделить особое внимание--охране государственного имущества.

6. На предприятиях, в связи со случаями умышленных злостных поджогов, совершаемых на территории СССР — **особенно нужно беречься огня. Администрация учреждений, предприятий, фабрик и заводов должна проверить не только противопожарное состояние своих строений и складов, НО И УСТАНОВИТЬ САМУЮ ТЩАТЕЛЬНУЮ И НАДЕЖНУЮ ОХРАНУ ЗА ВВЕРЕННЫМ ЕЙ ГОСУДАРСТВЕННЫМ ИМУЩЕСТВОМ.**

7. Каждый должен озаботиться устранением замеченных недочетов и принять необходимые противопожарные меры.

8. **О всех случаях пожарной опасности немедленно сообщайте в комиссию «пятидневника» (Советский пр., 2, ГОМХ) или в редакцию «Красного Севера».**

Пожарники добровольно проведут осмотр строений.

9. На призыв комиссии о проведении противопожарного осмотра **добровольно откликнулось 50 дружинников добровольной команды и все работники городских пожарных команд** Они по поручению комиссии осмотрят все строения города. **Комиссия призывает жителей оказать им самое активное содействие при осмотре владений.**

10. Комиссия призывает всех граждан сообщить ей о всех случаях невыполнения правил противопожарной охраны. О всех таких случаях комиссией будут составляться соответствующие акты для направления в ГАО на предмет привлечения виновных к ответственности.

Все к участию в противопожарном пятидневнике. Дружными усилиями, коллективной помощью — застрахуем жилую площадь от уничтожения и государственные предприятия от убытков.

КОМИССИЯ ПО ПРОВЕДЕНИЮ ПОРТИВОПОЖАРНОГО ПЯТИДНЕВНИКА.

От комиссии по проведению противопожарного пятидневника.

Комиссия по проведению противопожарного пятидневника объявляет, что с сего числа приступлено к осмотру противопожарного состояния всех строений, расположенных на территории города.

Комендванты зданий, складов и предприятий, домкомы и домовладельцы обязаны допускать к осмотру строений всех пожарников, явившихся в служебной форме и предъявивших служебное удостоверение.

ЖЕРТВА ОГНЯ.

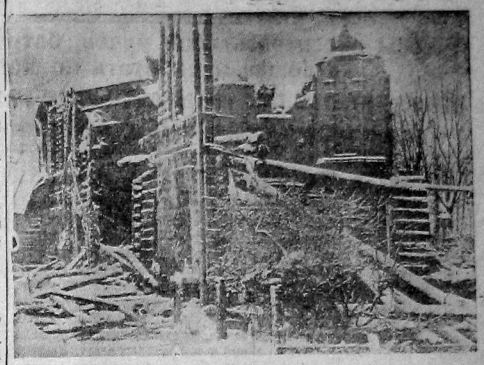

Большим, красивым домом на Власьевской ул. любовались прохожие. Дом был сделан надежно и служил бы хорошим жилищем еще долгие годы. Но... из-за неосторожного обращения с огнем вспыхнул пожар и от красивого дома — остались одни развалины.

РЕЗУЛЬТАТЫ ПЕРЕВЫБОРОВ МЕСТКОМОВ.

С марта по июнь по профорганизациям губернии проводились перевыборы, которые прошли с большей активностью, чем в прошлые годы.

Профсоюзные массы в перевыборах приняли активное участие. **Процент посещаемости общих отчетных собраний возрос с 64 в прошлые перевыборы до 66,35 проц. в нынешние и выборных собраний с 65 до 72,85 проц.** В результате перевыборов месткомы и фабзавкомы обновлены на 65,5 проц., а некоторые даже на все 100.

Данные перевыборы в отличие от прошлых прошли более организованно и успешно, подготовка к ним проведена более тщательно. **Г.**

В РАБОЧИХ БАРАКАХ.

Удобно-ли почивать на грязном полу.

Кирпичный завод № 3 у администрации не в почете. Рабочим-сезонникам приходится ютиться в хибарке, именуемой общежитием, грязной и неприспособленной. **По расчетам, в этом общежитии можно жить 10—12 человекам, а ночуют в ней 30—35 чел., нары сплошные, да и на нарах тесно. РАБОЧИЕ ЛОЖАТСЯ НА ГРЯЗНЫЙ ПОЛ.**

Когда бывают теплые ночи, перекочевываем спать на улицу. ОН

Будет урожай на болезни.

На кирпичных заводах № 1 и 2 уборные построены на низком и топком месте. Теперь они переполнены и зловонные нечистоты начинают просачиваться наружу, загрязняя местность.

Даже не позаботились о приобретении сулемы и извести для дезинфекции нечистот.

Готовится хорошая почва для бактерий, разносчиц различных эпидемий и если своевременно не будут очищены уборные, то урожай для болезни обеспечен.

Сезонник.

Женщины, готовьтесь к обороне.

Принято считать, что роль женщины на войне ограничивается санитарной службой. Это, однако, не соответствует действительности. Еще во время империалистической войны во всех воюющих армиях насчитывалось огромное количество женщин. Они выполняли разного рода вспомогательную службу (переписчицы, телефонистки, телеграфистки, просвещенцы, кухарки, прачки и т. п.).

Среди американских экспедиционных войск во Франции насчитывалось 90.000 женщин (помимо санитарного персонала). Кое-где женщины участвовали и в качестве бойцов (знаменитые «женские батальоны» Керенского.)

Особенно важна роль женщины из тыловой работе, взамен мобилизованных мужчин.

Все капиталистические государства, подготавливаясь к будущей войне, обращают усиленное внимание на воениизацию женщин.

Некоторые государства считают, что важнейшей задачей женщины является ведение патриотической агитации и поддержание бодрого духа воюющих.

Другие создают специальные военно-общественные организации, которые выполняют ряд важных функций в деле укрепления обороны.

А в Польше существует даже специальная женская военно-общественная организация.

В Англии широко развит спорт среди женщин. Там имеется 136 специально женских стрелковых клубов. **В самой армии женщины используются на клубной работе.**

Франция, которая страдает от катастрофического уменьшения населения, развивает большую агитацию среди женщин против... абортов и предупредительных мер (все это, разумеется, подкрепляется патриотическими доводами). Там даже имеется на сей счет специальный лозунг: «Прекратить забастовку животa».

Если крупные капиталистические государства расценивают женщин как «агитпропщиков», то наши ближайшие соседи придают им более важное значение. **Там существуют специальные военно-общественные организации, при которых имеются женские отряды.**

ОБУЧАЮТСЯ ПРИЕМАМ СТРЕЛЬБЫ.

Эти отряды развивают большую работу. Они организуют различного рода курсы, подготавливают сестер милосердия, санитарок и т. п. Особенно большое внимание уделяется физическому развитию женщин.

Для этого устраиваются специальные состязания. Женские отряды занимаются также сбором пожертвований, устраивают специальные вечера.

Существуя при военно-общественных организациях, женские отряды являются для них подсобными. Они собирают для них средства и организуют ряд обслуживающих команд (санитарных, связи и т. д.).

Наиболее полно поставлена военная подготовка женщин в Польше. Там существует специальный «общественный комитет по подготовке женских резервов». В уставе этого комитета сказано, что его задачей «является стремление к созданию возможно более многочисленных женских кадров для будущей вспомогательной службы в армии, а также к созданию мощного центра морального воздействия на массы».

Все женские организации имеют многочисленные отделения. Члены женских военных организаций воспитываются в духе вражды к Советскому Союзу.

Больше всего отделений эти организации имеют в тех городах, которые расположены близко к СССР.

При организациях имеются специальные военные курсы. Там изучается все, что нужно знать бойцу вплоть до боевой стрельбы. Изучаются также и уставы военной службы.

* * *

Приведенные здесь краткие данные показывают, что капиталисты ведут большую работу среди женщин по подготовке их к будущей войне. **У нас пока-что военная работа среди женщин в организованном виде почти совсем не ведется. В последнее время, правда, создаются кое-где женские санитарные кружки, имеются женщины и в других кружках Осоавиахима.** Но все это в совершенно недостаточном количестве. Участие женщин в Осоавиахиме также недостаточно. Это особенно недопустимо теперь, когда назревает опасность войны.

Нам необходимо развернуть большую работу среди женщин.

У нас для этого наиболее благоприятные условия. В СССР женщина пользуется всеми гражданскими правами наравне с мужчинами.

Понятно, поэтому, что она должна принимать активное участие в борьбе за свои права, если война нам будет навязана.

Женщина наравне с мужчинами должна готовиться к самообороне Работу среди женщин должен развернуть, понятно, Осоавиахим—наша единственная общественная организация, работающая в области укрепления обороноспособности СССР.

„Пасть смерти".

В конце Ленинградской улицы есть переезд через Архангельскую и Ленинградскую жел. дорогу. По этому переезду целыми днями гужевой транспорт, к железнодорожному Октябрьскому поселку, к заводу «Красный кирпич» и к дровяному складу заготеса, а также и оттуда в город. Но беда в том, что по этому переезду на лошадях, да еще с возами, опасно ездить, так как ежечасно снуют поезда. Но у Ленинградской линии есть будка переездного путевого сторожа и шлагбаум, который во время движения поезда по линии закрывается переездным сторожем для того, чтобы лошади не могли попасть под поезд. На Архангельской же линии шлагбаума нет. И переезд всегда открыт. Необходимо поставить шлагбаум и на Архангельской линии, чтобы обезопасить проезжающих от несчастий.

Обслуживать этот шлагбаум можно поручить одному переездному сторожу Ленинградской линии, так как эта линия одна от другой саж. около 20 и во время хода поездов закрывать шлагбаум обоих путей Архангельской и Ленинградской.

В. Курочкин.

На защиту батрака.

Чтобы обеспечить свои права, батрак должен быть в союзе и работать по договору.

30 БАТРАКОВ ВСТУПИЛИ В СОЮЗ ТОШНЕ-ЕМСКОЙ ВОЛОСТИ. ЗАКЛЮЧАЮТСЯ ДОГОВОРА В ЛЕЖЕ.

За эксплоатацию батраков привлечен к ответственности мельник Комиссаров,

Доля батрака.

С 1 мая и до самой поздней осени в деревне самая жаркая пора. «Страда за страдой идут» в это время, как говаривали раньше крестьяне. Тут и пашня и сев, и навозница, сенокос, жатва, уборка, молотьба. Как раз на это самое время большеземельники деревни и стараются попринанять кого-либо со стороны. Батрака или батрачку.

— Заплатить, мол, можно пустяки, а батрак работает, «что тебе лошадь». И нанимают.

Кто же идет в батраки в деревне? Да тот, у кого мало земли, нет побочных заработков, безлошадники, самые, что ни на есть бедняки. С повытком своим они управляются скоро. Тут да инде по полоске пахоты, да раз другой взмахнуть косой на лугу — вот и все угодия.

И идут батраки в крепкие хозяйства предлагать свою силу.

Там, где не нашла еще места охрана труда, где плохо работает союз сельхозлесрабочих, о значении которого батрак еще может быть плохо и знает, там батрак попадает в тяжелые условия и обычно работает без всякой нормы, без отдыха, ни кем не охраняемый и за грошевую плату. Конечно, с каждым годом сознание батрачества растет, все больше они объединяются в свой союз, с помощью которого заключают договора с нанимателями и улучшают таким образом свой быт, но все же есть такие места, где все это прививается плохо и где батрацкая сила эксплоатируется. Наша задача — помочь батраку выбиться из тисков нужды, развить его самосознание, вовлечь в союз и оградить его труд договорами.

ВСТУПАЮТ В СОЮЗ.

Заключают труддоговора.

Тошне-Емским волкомом сельхозлесрабочих в мае месяце по волости было проведено 8 батрацких районных конференций, на которых присутствовало в среднем от 8 до 12 батраков. На конференциях представители союза ознакомили батраков с законодательством советской власти об ограждении батраков от эксплоатации нанимателей. Батракам давались широкие разъяснения, почему они должны состоять членами своего профсоюза и какая для них от этого выгода.

В результате проведенной конференции было подано до 30 заявлений о вступлении в союз, и теперь батраки при найме уже идут в волостной комитет сельхозлесрабочих для заключения труддоговоров.

На конференциях батраки высказались о проведении таких же конференций в конце летнего сезона, чтобы можно было поговорить о своем житье-бытье у нанимателей, а также собраться и на будущий год, чтобы выработать условия, на которых можно наниматься.

Д. К—ий.

Помни, батрак,—без договора ни на-шаг!

В деревне «Поселок Рогатый»
В кулацких клещах, как баран,
Батрацкую лямку когда-то
Тянул молчаливый Иван.
Богатый кулак Живодеров
Был первый по волости «гусь».
Иван был глупенек ту пору,—
Не знал про батрацкий союз.
Случайно сошлись, столковались,
«Бумагу» не стали писать...
Ивану «тягло» приходилось,
Но поздно уж было роптать.
Работал Иван до-упаду,
С утра и до ночи в трудах,
Коса, вилы, грабли, лопата—
Гуляли в могучих руках.
Но все-ж, человек—не машина,
Захочет подчас отдохнуть,
А сядь отдохнуть—кулачина,
Гляди, уже с руганью тут.
—Ты что, дармоед, лоботрясишь?
Задаром тебя я кормлю?
Не дома, смотри, безобразишь!
Лентяев отнюдь не люблю!
Кормил батрака Живодеров
«Как следует»—ешь, да молчи,
Голодной собаке бы впору
Такие «хлеба и харчи».

Измученный жизнью лихою,
Иван стал похожим на тень,—
Не знал он отрады-покоя
Ни в праздник, ни в будничный день.
Вздохнуть бы, хотя, полечиться,
Да где уж об этом мечтать,
Ведь «сам-то» начнет горячиться,
И может с работы прогнать.
Не то, что вздохнуть,—на лекарство
Полушки измятой не даст...
—Лечиться? подумаешь,—барство!..
Не сдохнешь и этак, бог даст!..
Подох бы Иван у тирана,
Окончил бы жизнь тут свою,
Да к счастью, про долю Ивана
Прознохал батрацкий союз.
На суд кулака притянули,
Блюди, мол закон о труде!
Ивана же братски ругнули,
Что мало к союзу радел.
При всех говорю с батраками:
«Одною из главных опор
Вам служит в борьбе с кулаками
Союз ваш и труддоговор!

ФЕДОТ ПРИЛУЦКИЙ.

15-часовой рабочий день.

Давно не было передела земли в дер. Феофановской, Таврентской вол. а поэтому и землей там пользуются по разному: у этого много, а у того мало.

Например, у крестьянина этой деревни Соболева Петра на 5 чел. семейства, как было «при царе-горохе» $2^1/_2$ надела, так они остались и теперь. А в хозяйстве А. И. Лукошкиной и всего земли на надел, а семья тоже 5 чел.

И живут по разному. Соболев с землей своим семейством не управляется и нанимает батрака, а бедняжка Лукошкина вынуждена идти в батрачки.

Так и нынче, с 1 мая по 1 октября нанялась она к Соболеву в работницы за 25 рублей и без всяких дней отдыха во время сенокоса и жатвы. Теперь она работает на Соболева по 15 час. в сутки.

За эксплоатацию батраков—к ответственности.

В газете «Крестьянская Жизнь» от 18 мая помещена статья под заглавием «Под шум водяной мельницы», в которой сообщалось об эксплоатации мельником рабочих и злоупотреблениях председателя месткома сельхозрабочих Нещретьева. На основании статьи, инспектором охраны труда произведено дознание, которое и направлено в трудсессию губсуда для привлечения виновника Комиссарова и к ответственности. Председатель же месткома привлечен к дисциплинарной ответственности за пьянство у Комиссарова и за недобросовестное отношение к своим обязанностям.

НА ПОЛЯХ.

Состояние посевов удовлетворительное.

Состояние посевов как хлебных культур, так и трав, на 15 июня в губернии, по данным губернской экспертной комиссии, удовлетворительное. Погода благоприятствует дальнейшему развитию. По отдельным уездам по пятибалльной системе оценка посевов следующая:

В Вологодском у.:—рожь—3,7 балла, пшеница—3,0, ячмень 3,1, овес 3,2, горох—2,8, лен—3,0, картофель, как полевой, так и усадебный еще не вышел. Травы посевные однолетние 3,0, многолетние 3,2, естественные заливные 3,5, суходольные 3,5.

В Кадниковском у.:—рожь—3,3; пшеница—3,1, ячмень—3,3, овес—3,2, горох—3,0, лен—3,0, картофель еще не вышел, травы посевные однолетние 3,1, многолетние —3,1, естественные заливные 3,5, суходольные 3,5.

В Тотемском у.: рожь-3,1; пшеница—2,9, ячмень, 3, 1, овес—3,0, горох—3,5, лен—2,9, картофель еще не вышел, травы посевные однолетние—3,0, многолетние—3,0, естественные заливные—3,2, суходольные —3,2.

В Вельском у.: рожь—3,1, пшеница—2,8, ячмень—2,8, овес—2,9, горох—2,3, лен—2,9, картофель еще не вышел, травы посевные однолетние—2,8, многолетние—2,8, естественные заливные—3,2, суходольные 3,2.

В Каргопольском у.: рожь—3,1, пшеница—2,5, ячмень—3,0, овес—2,8, горох-2,5, лен-2,9, картофель тоже еще не вышел, травы посевные однолетние—3,0, многолетние — 3,0, естественные заливные—под водой, суходольные 3,0.

Общий губернский балл: рожь—3,3, пшеница—2,9, ячмень—3,1, овес —3,0, горох—2,7, лен—3,0, картофель еще не вышел, травы посевные однолетние-3,0, многолетние 3,1, естественные заливные 3,4, суходольные—3,4.

Почему плохи яровые.

Частично в Пригородной волости яровые посевы идут плохо. Объясняется это главным образом поздним севом и **нечищенными семенами.** На более низких местах встречаются вымочки.

Селькор Зоркий.

ИЗ ДЕРЕВНИ ОБО ВСЕМ.

● **Трактор «Фордзон» получили крестьяне села Порошино,** Шепяжской вол. Трактором вспахана вся полевая земля и поднято вновь 6 дес. земли из под кустарника.

Любопытный.

● **На год заключения в исправдом** приговорен прикащик Долговицкого с. п., Верхне-Кокшенгской вол., Тотемского у., Шабанов за растрату кооперативных средств свыше 300 р., По приговору суда эти деньги будут взысканы с него.

Н. Попов.

● **Волки загрызли корову** на выгоне дер. Воронково, Тошне-Емской волости. Корова была единственной в хозяйстве бедняка Василия Гневашева.

А. Милозидин.

ПОД КРАСНОЙ ЗВЕЗДОЙ.

НАКАНУНЕ 9-й ГОДОВЩИНЫ 28 ПОЛКА.

ДВА ВЕЛИКИХ ПУТИ.

В момент величайших опасностей октябрьским завоеваниям, в пожарище революции, родился 28 полк.

Ряды нашего полка имеют славных предков: первые бойцы его были пролетарии Урала. Это они в 1918 году неудержимым потоком ринулись под знамена Революции для борьбы против наседающего врага в лице чехо-словацких банд.

ЛУЧШИЕ ВОЕНКОРЫ 28 ПОЛКА.

Они были на протяжении гражданской войны цементом, который крепил стальные ряды большевистской армии.

Пройден колоссальный путь от чехо-словацких банд в Сибири к стенам Варшавы и от антоновских банд тамбовских степей до глубоких снегов Карелии.

Такой путь может проделать только полк нашей Красной армии, армии рабочих и крестьян, уверенной в своей победе, знающей за что сражается.

Кончились фронты, боевая жизнь сменилась усиленной учебой. 28 полк в Ленинграде, затем в Вологодской губернии. В составе X дивизии он переходит на систему территориального комплектования, проводя первый опыт этой новой системы строительства вооруженных сил в нашей стране. Были такие, которые не верили в успех начатого трудного дела. Но задача выполнена с честью. Опыт оправдал всесторонне новую систему теркомплектования, и она теперь признана основой строительства Красной армии. Таким образом, за 9 лет полк прошел два великих пути.

Один путь—в боях через Урал—Польшу — Тамбов — Карелию и другой—мирной учебы, выковывая тысячи сознательных бойцов-революционеров.

Завтра полк вступает в 10 год своего существования, который может быть не менее трудным, чем пройденные пути. Империалисты всех стран доходят до высшей точки озлобления против революционной страны Советов. Системой провокации и подлогов, налетами и убийствами враги хотят вызвать нас на войну. Они еще раз хотят попробовать крепость наших штыков. Так пусть они знают, что бойцы 28 полка готовы встать на защиту Советов!

П. Белкин.

Из боевых воспоминаний участника боев 28 полка

Первые бои с бело-поляками.

Вечер 7 июня 1920 года. Весь состав полка после тяжелого перехода отдыхает, расположившись в верстах 8 от левого берега реки Березины. Только что кончилось собрание комполитсостава и общеполковой митинг. Хорошо говорил командир полка. Всех бойцов воодушевил и после речи все, как один, кричали—«Даешь, Варшаву». Завтра дивизии переходит в наступление на поляков, укрепившихся на другом берегу Березины. Надо с боем переправиться через реку, которая кстати оказать, раза в два шире Вологды, с боем взять укрепленное местечко Березино и развить наступление на город Игумен. Только что начало темнеть, разведчики зашевелились и куда-то исчезли. Им была дана задача сколотить плот, бесшумно переправиться на ту сторону, устроить в тылу у поляков переполох и тем самым дать возможность с меньшими потерями сил переправиться остальным частям. Трудная задача была выполнена. Чуть забрезжил свет, зататакали пулеметы, выбивая поляков из окопов и отогнав их на пол-версту. Тем временем наши саперы навели мост, и красные роты бегом, одна за другой под свистом пуль и под треском рвавшихся шрапнелей, переправились на польский берег.

— «Ура, Ур-р-а-а-а..» Слышится около местечка Березино, над которым уже вьются два наших самолета. Местечко взято. Наступление на Варшаву начато. В дальнейшем полк, в голове X дивизии, вместе с другими частями, гнал поляков до самого Брест-Литовска, не дав им опомниться.

Сабуров.

БОЕВОЙ ПУТЬ.

(ГОДОВЩИНЕ 28 ПОЛКА).

В прошлом подвигов немало
Совершил наш полк родной
Где, скажите, не бывал он—
Витязь честный, боевой?
Вот Урал... Колчак жестокий...
Это первые шаги,
А потом—в мгновенье ока—
Запад ... новые враги.
Рига, Порхов, Псков, Митава...
Бой с утра до темноты,
Наступленье на Варшаву...
Брест-литовские порты...,
Отступленье... контр-атаки...
«Двадцать восемь» впереди,
Держит натиски поляков...
Дальше—новые пути:
Балахович «под уклоны»
Спущен натиском «орлов»..
Южный фронт—бандит Антонов
И Воронеж, и Тамбов.
Дальний Север... бело-финны,
И Карелии снега...
Вот он путь, суровый, длинный,
Где прошла его нога!
Всюду кровь, бои, лишенья...
Завтра дружною семьей
Вспомним все без исключенья,
Это в праздник полковой!

«Винтовка».

ВЫПИСЫВАЙ ГАЗЕТУ ДО ЯНВАРЯ!

Говорит мне старый деверь:
—Запрягай «Белового»,
Подпишись на «Красный Север»
Вплоть до года нового!
Эх, куда тя, старый мерин,
По канавам понесло,—
Я «чесаться» не намерен,—
Скоро первое число!
Я сегодня лишний клевер
Продал в городе не зря,
На газету «Красный Север»
Плату внес до января
Мы заводские ребята—
Коллективный элемент,
Можем всякую подписку
Оборудовать в момент!
Дома, в клубе, на заводе
В голове одно и то ж:
Нашу милую газету
«Красный Север» нам даешь!
Десять лет живем на свете,
И еще протянем сто,
Наш родимый «Красный Север»
Не оставим ни за что!
Эй, местком, не будь ленивым,
Не теряй минуты зря,
Мы подписку коллективом,
Дернем вплоть до января!

ИВ. ТОЧКА.

Театр и кино.

«АЛИМЕНТЫ», ПЬЕСА ТРИГЕРА.

Потребность в современной легкой комедии, отражающей злободневные темы, ощущается весьма сильно, между тем как попытки драматургов в этой области дают мало интересного в художественном отношении материала. Особняком стоят пьесы Ромашева «Воздушный пирог» и Эрдмана «Мандат», но эти произведения, весьма громоздкие сложны по разработке темы и по постановке, являются скорее публицистическими фельетонами, чем легкой комедией.

В этом отношении поставленная коллективом Ленинградской комедии 23 июня пьеса Тригера «Алименты» представляет из себя довольно сценичную, порой остроумную комедию, не преследующую иных целей, как дать веселое развлечение зрителю. Герои пьесы, по существу, типы прошлого, правда, немного утрированные, как в каждой комедии с водевильным уклоном, поставленные в новые условия жизни, но сохранившие мещанско-обывательскую психику и мораль. Пьеса разыграна дружно и живо.

АЗ.

«ЛЕСНАЯ БЫЛЬ».

Мудрено-ли, что новая фильма Белгоскино вызывает такой энтузиазм зрительного зала, такую бурю аплодисментов и напряжение. Ведь появление на нашем экране этой живой страницы памятных еще дней войны с панской Польшей и дней победы белорусских рабочих и крестьян над белополькими бандами совпало с днями новых опасностей, новых угроз, новых возможных нападений панов и бандитов всех стран капиталистического мира против рабочих и крестьян единственного в мире Союза Советских Республик.

Мы не хотим войны, но если надо будет—рабочие и крестьяне нашей страны, как один, пойдут на защиту великого Советского Союза, как один, подобно тем белорусским рабочим и крестьянам, о которых так хорошо рассказывает новая фильма, возьмут винтовку в руки, дадут отпор врагу и победят.

Дни тяжелой и назабытой вчерашней борьбы и побед прочно живут в наших сердцах. Мудрено ли, что всякое напоминание об этих днях вызывает подъем и аплодисменты и по запросу тех кино-мастеров, что сумели воплотить их художественно и выразительно на нашем советском экране.

А оценивая «Лесную быль», нельзя не сказать, что это исключительно удачная попытка отразить в кино одну из страниц гражданской войны. Вдумчиво, тепло и реально режиссер Тарич показывает и захват Белоруссии поляками, и зверства помещиков и пришлых панских банд, и приход красных, словом всю сумму событий, преломляя сквозь призму художественного творчества, занимательного сюжета и чарующего фона белорусской природы.

«Лесная быль» — это вчерашний день, но день, который может наступить и завтра. Пусть же каждый следя с захватывающим интересом за приключениями белорусского свинопаса, приключениями, которые легли в основу сюжета фильмы, вспомнит еще раз о том, что было, и поймет, что нужно делать в моменты великих испытаний.

Гри.

По уездным городам.

Тотьма.

ХУДОЖЕСТВЕННЫЕ ПРЕДМЕТЫ ДЛЯ МУЗЕЯ.

Главное художественное хранилище предоставляет музею им. А. В. Луначарского художественные картины, изделия из бронзы и проч. За получением их в Москву выехал заведующий музеем.

Кадников.

СРЕДСТВА НА ТЕЛЕФОНИЗАЦИЮ.

Кадниковским уиком заключается договор с округом связи на телефонизацию волостей в уезде. На это дело из средств бюджета отпущено 6.400 руб. и остальные 3.400 руб. будут отпущены при начале работ.

Из писем читателей.

Квартирные неурядицы.

После ликвидации домовых комитетов жильцы дома № 23, по Б. Обуховской ул.,—остались, как стадо без пастуха, которое притесняет «волк»—или, попросту говоря, хозяин дома гр-н Ягненков.

И действительно, в доме, где живут в большинстве рабочие, нет ни заведующего, ни уполномоченного, который бы имел дело с хозяином.

При таком положении получается следующее: если нужно подписать какую-либо справку, то приходится искать хозяина, живущего за 20 верст от города.

Но хозяин аккуратно каждый месяц является за квартплатой и, грубо обращаясь с жильцами, требует на каких-то изведомых основаниях один рубль 80 коп. за квартплату сажень жилплощади, тогда как жильцы этого дома получают от 30 до 40 руб. зарплаты в месяц.

Кто должен помочь жильцам дома № 23 по Б. Обуховской улице?

Шпилька.

Плачущий коммунальный дом.

Плачет дом, стоящий на углу Ленинградской и Гасиловской улиц., Уж около года, как забор поник и упал, мостки разрушены.

Много подметок от сапог проходящих мимо рабочих ТМВ остались в дырах разваленных мостков. Нарекания и жалобы вызываются у рабочих на ГОМХ, в ведении которого находится этот дом.

Когда подумает ГОМХ об доме на далекой рабочей окраине и приведет его в надлежащий вид?

Курочкин.

Дорогой буфет.

Пусть вокзал станции Вологда 1-я будет изящным, красивым, даже если хотите комфортабельным, но чем же должны страдать деньги проезжающих отпускников, рабочих, служащих и студентов, которым в буфете вокзала приходится платить целковый за простенький обед из таких же двух простеньких блюд.

Кажется, придется органам, регулирующим цены, обратить внимание на дорогой буфет вокзала ст. Вологда 1-я и на его дорогие цены.

Проезжий.

РАДИО-ПЕРЕДАЧА.

В воскресенье: 5-30—7—крестьянский радиоконцерт (тр.), 7—7-30—газета «Новости радио по радио», 7-30—8—журнал «Радиолюбитель по радио», 8—трансляция концерта из Харькова.

В понедельник: 6-15—7-05—рабочая радиогазета (тр.), 7-05—7-30—доклад «Головшина радиовещания в Вологодской губернии»—т. Ваганов. 7-30—юбилейный концерт.

Официальный отдел.

ПОСТАНОВЛЕНИЕ
Вологодского Городского Совета Рабочих и Красноармейских Депутатов.
№ 13.
18 июня 1927 года.

Во изменение постановления своего от 7-го января с. г. № 1 («Красный Север» № 6 от 8/I—27 г.) о квартирной плате в гор. Вологде Вологодский Городской совет постановил:

1. Домовладения, по квартирной плате отнесенные к центральным кварталам г. Вологды, выходящие на одну улицу и противостоящие кварталам окраинным, по размеру квартплаты приравнять к окраинным кварталам, т. е. квартирную плату в них установить на 10 проц. ниже таковой в центральной части г. Вологды, в указанные домовладения войдут: сторона кварталов №№ 7, 8, 9, 10 и 11 по Малой Новинковской улице, сторона квартала № 106 по Ново-Введенской улице; сторона кварталов №№ 129 и 139 по Заболотной улице и сторона квартала № 159 по 2-й Фрязиновской улице.

2. Возложение 8 п. постановления Горсовета о квартплате от 7/II—27 г. при отсутствии в домах водопровода производить скидку в размере 10 проц. квартирной таксы, а при отсутствии водопровода и электрического освещения скидывать 15 проц. квартирной таксы.

П. п. Зам. пред. Горсовета Шарапов.
Отв. секретарь Горсовета Андреев.

ПРИКАЗ
по гарнизону гор. Вологды.
№ 67.
23 июня 1927 года.
гор. Вологда.

25 июня, 2, 6 и 7 июля с. г. на гарнизонном стрельбище (за казармами им. Кузнецова) учебным пунктом железнодорожников при ст. Вологда будет производиться учебно-боевая стрельба из винтовок боевыми патронами.

Для предупреждения несчастных случаев надлежит:

1. Начальнику учебного пункта железнодорожников при ст. Вологда:—не позднее чем за час до начала стрельбы выставлять оцепление.

2. Пригородному ВИКу оповестить население района прилегающего к стрельбищу, о производстве в вышеупомянутые дни боевых стрельб

Вр. начальник гарнизона
Бятюхов.

Поправки.

В распоряжении Вологодского ГОТ от 22 июня с. г. за № 6 (газ. «Красн. Север» № 141 от 24/VI—27 г.) вкралась ошибка. Частичное социальное страхование на работы, перечисленные в § 5, не распространяется.

В § 13 напечатано: с 1/V по 1/X, следует: с 1/X по 1/X.

ИЗВЕЩЕНИЯ.

Сегодня, в 6 часов вечера назначаются курсовые собрания ячеек ВЛКСМ

Волгорорганизации с повесткой дня: О МЕЖДУНАРОДНОМ ПОЛОЖЕНИИ И ЗАДАЧАХ КОМСОМОЛА.

Ячейки разбиваются на следующие кусты:

Клуб КИМ—ячейки ТМВ и ст. Товарная, докладчик тов. КОЗЛОВ—(ТМВ.)

Местком ТЧ13—коллектив ВЛКСМ ТЧ13, докладчик тов. ПОПОВ, А. (ГК ВЛКСМ).

Кр. уголок сл. Пути (МЧ).—ячейки ДН5, МЧ, ШЧ—докл. тов. ЛЕПИН, И. П.

Клуб Водников (ул. Галкинской и Герцена.) — яч. водников, кожзавод, КЭТ, медтехникум, Сев. Звезда, Нарпит, ГПУ, губзарая—докладчик тов. ГОЛЕНИЩЕВ (Водники).

Пом. рабфака — яч. рабфака, ГОМХ, электростанция, печатники, Нарсвязь, Краси. Пахарь, спиртзавод, Губстрой, Швейпром—пок. тов. КУЗНЕЦОВ (ГРК ВКП(б).

Пом. губсуда—яч. губсуд, губфо, ГЗУ, ЦРК Вологжанин, ГИКГАО, Губстрах, рабпрос и Рабис—докл. т. ГЛЕБОВ (губфо)

Пом. Педтехникума—яч. педтехникума, шк. II ст. № 1 и 2, шк.-коммуна, шк. II ст. Ж. Д. и Мех.-Тех. школа—докл. тов. ЕГОРОВ (9-ка № 1).

Пом рабочего подростка—яч. ДРП, Госторг, ТПО Ж.Д. и Вологголес—докл. тов. АНИСОВ (Госторг).

ЗАВТРА, 26 июня, в 4 час. дня, Дворец Труда, комн. № 33 назначается общее собрание группкома № 1 союза нарпит. Явка на собрание работающих в предприятиях, объединяемых групкомом, и домработницам г. Вологды, членов союза нарпит обязательна.

ПЧЕЛОВОДЫ.

ЗАВТРА, 26 июня в 2 час. дня, а вторичное в 3 часа, в помещении свечного завода общее собрание членов т-ва «Пчеловод».

В повестке дня выборы правления и друг. вопросы.

Явка всех членов необходима.

Губотдел союза швейников 28-го июня в 6 час. вечера в помещении Швейпрома созывает обще-городское собрание членов союза.

Повестка дня: 1) Доклад о работе ЦРК «Вологжанин», 2) Доклад о работе г. о. союза. 3) Разное.

КИНО-ТЕАТР Д. ИСКУССТВ Тел. 3-81. | Национальный белорусский художеств. фильм в 8 частях. | 25 и 26 июня.

„ЛЕСНАЯ БЫЛЬ“.

СВЕРХ ПРОГРАММЫ:
— Гастроли артиста кино-Госкинпромгрузии —
ДЖАРДЖИАШВИЛИ.
— В ПРОГРАММЕ: —
НАЦИОНАЛЬН. ТАНЦЫ С КИНЖАЛАМИ, ЛЕЗГИНКА и ДРУГ.

Начало сеансов: 1-я в 7 ч., 2 и 9 ч. | Цены мест по прейскуранту на 3 коп.

Театр Народа. Суббота 25 июня.
Покойный Фома Фомич Мрачный гротеск в 2 д. Л. Пальмского. — Дорогой поцелуй. Вод. в 1 д. Чинарова.
„ЖЕНА ОТВЕТСТВЕННОГО РАБОТНИКА“.
Скетч в 1 действии.
Начало ровно в 8½ ч. веч. Касса откр. с 4 до 10 ч. веч.

— Летний цирк Губино. —
25 и 26 июня. ДАНЫ БУДУТ
ПРАЗДНИЧНЫЕ ПРЕДСТАВЛЕНИЯ
при участии всей труппы и гастролеров.
1-я гастр. ДАМСКОЙ ВЕНСКОЙ музык. КАПЕЛЛЫ под управлением УЛЬМАНА (комич. шарж).
СЕГОДНЯ 1-й РАЗ осенние маневры в исполнении шедевр дрессировки 10 лошадей
под управлением Е. М. Ефимова.

Северное Бюро подписки | Наб. р. Золотухи, д. 17.
ИЮНЬ 25 Сегодня
ПОСЛЕДНИЙ ДЕНЬ ПРИЕМА ПОДПИСКИ НА ЦЕНТР. ГАЗ. и ЖУРНАЛЫ
по вызову по тел. 345 высылается агент
ПОМНИ: своевременная подписка — гарантия своевременной доставки.
НЕ ОТКЛАДЫВАЙ ПОДПИСКУ НА ПОСЛЕДНИЙ ДЕНЬ

Вологодский Губфинотдел
ОБ'ЯВЛЯЕТ,
что согласно распоряжения Наркомфина, основная и дополнительная рента за 1926—27 год должна быть уплачена к первому июля с. г. в размере 75% прошлогодних платежей.
Извещение о причитающихся платежах ренты плательщикам инспекторами прямых налогов разосланы.
10 Завед. Губфинотделом НЕЧАЕВ.

Продаются СТОЛЯРНЫЕ машины.
Пропускной и фуговочный станки.
Об условиях продажи справиться: улица Урицкого, 2, контора «Северного Печатника» 355—3—

УРОКИ по всем предметам II-й ступени ДАЕТ ОПЫТНЫЙ ПРЕПОД. Краснофлотская наб., 63—кв 7 Львович от 9—12 и 4—6. 8787—3—1

Спешно продается мужской ВЕЛОСИПЕД Власьевская д. 54—кв. 2. Видеть можно с 3 час. дня. 8781

По случаю отъезда дешево ПРОДАЕТСЯ мужской ВЕЛОСИПЕД фирмы «Гумбер» малодержанный 1-я Андреевская ул., д. № 16 кв. 1, вход со двора внизу.

СЧИТАТЬ НЕДЕЙСТВИТЕЛЬНЫМИ
(УТЕРЯННЫЕ ИЛИ ПОХИЩЕННЫЕ ДОКУМЕНТЫ)

Удостовер. личности Сжд за № 61704 провизионный билет за № 10670 и красноармейская книжка за № 1912 на имя Рагинтова А. В.—8752. Членская книжка союза водников, воинская карточка, удостоверение личности, расчетная книжка госстрах на имя Кубышкина И. А.—8753. Членская книжка союза Сжд за № 46142 на имя Максимович В. И.—8754. Пенсионная книжка за № 6305 на имя Мусатовой М. А — 8755. Удостоверение личности на имя Московкина П. И.—8756. Личная книжка на имя Заварина М. Н. воинские книжки на имя Ручина М. И., Юрлова Г. П.—8757. Удостоверение выданное взамен паспорта № 139 на имя Голдобина И. М.—8758 Конские книжки на имя Камова Д. И., Воробьева И. А., за № 377 на имя Уткина П. Г. и Косичева И. З.—8759. Личная карточка на имя Калинина А. А. Конские карточки за № 229 на имя Пименова И. К., Смирновой Н. А. Степиной Л. А., Коженова Л. Н., Корнина Н. С., за № 170 на имя Хватова Л. М., членский билет союза пищевиков № 175 на имя Березина М. А., удостоверения личности за №№ 707 и 708 на имя Лапиных Ник. и Ольги, за № 810 на имя Кладовщиковой Е. Е., Кубышкина Н. А. и № 108 на имя Костылковой Е. К.—8760. Удостоверение от Ивапицкого о-ва п-лей, личная и конские карточки на имя Новикова С. И.—8761. Печать Ивапицкого о-ва п-лей и книжка на получение продуктов Северсоюза за № 155 на имя Ивапицкого о-ва п-лей—8762. Документ на получение пороха на имя Шульгина С. С. — 8763. Паспорт на имя Булатовой М. В.—8764. Членская книжка ЦРК «Вологжанин» за № 778 на имя Смирнова И. В.—8765. Удостоверение на получение паспорта и свидетельство об освобождении от военной службы на имя Рошина В. И.—8767

Членский билет ВЛКСМ за № 13536 на имя Кабанова Б. Ф.—8768. Квитанция за № 119 об уплате 4 р. 50 к. извозчику Кукушкину — 8769. Воинская книжка и паспортная книжка на имя Крылова А. П.—8770 Зачетная книжка медтехникума на имя Кельцовой А. М —8771 Поездной маршрут, командировочный лист, удостоверение за № 98 на собаку, регистрационная карточка на ружье на имя Смирнова П. К.—8772 Удостоверение личности на имя Полетаева А. В. — 8773. Воинская карточка на имя Полетаева К. В.—8774.

ПОДПИСНАЯ ПЛАТА:
На 1 мес. с доставкой и пересылкой 1 р. 25 к.
Для крестьян и красноармейцев . . — р. 75 к.
Для членов профсоюзов . . . . . — р. 65 к.

„КРАСНЫЙ СЕВЕР"

ОБ'ЯВЛЕНИЯ в газ. «Кр. Север» о продаже предметов домашн. обих., предпоч. и спроса труда принимаются в одной комнате квартр.—печатаются ЗА 1 р. 10 к. за одн. раз не превыш. 6 стр. поиф., об утере и хищении докум. не более 2—80 к., за последующ. ПО 40 к. с каждо. Прочие об'явления ПО 60 к. стр. нонпарель, при многократном печатании—скидка по соглашению.

Вологодский день.

ВГОРСОВЕТЕ.

НА ЛЕТНИЕ КАНИКУЛЫ.

С 1 июля по 1 августа пленум горсовета и секции прекращают работу и объявляются летние каникулы.

КОММУН. ХОЗЯЙСТВО

БУРЕНИЕ СКВАЖИНЫ ЗАКОНЧЕНО.

Бурение новой артезианской скважины углублением закончено. В настоящее время производится вынем труб и установка фильтров. В первой половине июля предполагается дать пробу.

СТРОИТЕЛЬСТВО.

РЕМОНТ ЗДАНИЙ.

В настоящее время Техностроен приступлено к капитальному ремонту зданий совнарткомы и 9 школьных. Стоимость этих работ обойдется в 75 тыс. рублей.

ПРОМЫШЛЕННОСТЬ.

ВЫПУСК КИРПИЧА.

Трестом «Волкирпич», объединяющим 4 кирпичных завода, в нынешний год будет выпущено 6 миллионов штук кирпича. Первые партии кирпича будут выпущены 1—5 июля. В настоящее время трест уже имеет заказы на 3 миллиона штук кирпича

КООПЕРАЦИЯ

ОТЧЕТНЫЕ СОБРАНИЯ.

Сегодня для заслушания отчета ЦРК «Вологжанин» собираются коммунальники (319 ч.) во Дворце Труда комн. 33 в 6 час. и рабземлес (366 чел.) в помещении губземуправления в 6 час.

СОБРАНИЕ ПРОШЛО ОЖИВЛЕННО

Вчера в красном уголке печатников состоялся отчет ЦРК «Вологжанин» на собрании членов пайщиков союза полиграфистов. Из числа 180 членов пайщиков на собрании присутствовало 85 чел. Собрание прошло оживленно.

Общегородская прогулка за город.

Горрайкомом ВЛКСМ в воскресенье 26 июня организуется общегородская прогулка в Кирики-Улиты. В программе прогулки—художественные выступления живогазетных коллективов, массовые подвижные игры, стрелковый тир, коллективные песни, физкультура и т. д. Прогулка сопровождается оркестром духовой музыки и гармонистами.

Принимают участие все комсомольцы городской организации. Желательно участие беспартийной молодежи города.

Сбор назначен у горрайкома ВЛКСМ (Б. Октябрьская, № 15) к 9½ час. утра. В случае ненастной погоды прогулка отменяется и переносится до особого извещения.

Приезжает московская экспедиция центральной реставрационной мастерской.

ВО ГЛАВЕ ЭКСПЕДИЦИИ ИНСПЕКТОР ГЛАВНАУКИ НАРКОМПРОСА РСФСР Т. АНИСИМОВ.

25 июня с г. в Вологду прибывает Московская экспедиция центральной реставрационной мастерской во главе с инспектором Главнауки при Наркомпросе РСФСР тов. А. И. АНИСИМОВЫМ.

В задачи экспедиции, между прочим, входит обследование редких орнаментальных росписей конца 17 века, случайно обнаруженных на стенах одного из помещений Вологодского государственного музея, а также подробное ознакомление с реставрационными работами, произведенными за последнее полугодие в г[illegible] и раскрытие памятников д[illegible]ской живописи.

Далее экспедиция направится в гор. Кириллов, Череповецкой губ., и в бывший Ферапонтовский монастырь для раскрытия и изучения имеющихся там древних росписей.

М. У.

СЕЛЬСКОЕ ХОЗЯЙСТВО

СЕЛ.-ХОЗ. ВЫСТАВКИ.

В нынешнем году уездами ориентировочно намечено проведение следующего количества сельхозвыставок: в Вологодском—10, в Свердловском—2, в Кадниковском—8, в Тотемском—4, в Вельском—8, в Кадгопольском—6.

ВОПРОСЫ ТРУДА.

СПРОС НА РАБОЧУЮ СИЛУ.

Сегодня на бирже труда спрос на рабочую силу следующий: рабочих по выгрузке дров из воды—55, прислуга—1, мойщица - разливальщица—1, техник-строитель—1, разборщик—1, няня—1, уборщица—1, чернорабочий—1, пильщиков дров со своими инструментами—10.

РАБОЧИЕ В ОТЪЕЗД.

В биржу труда поступили требования на рабочую силу в отъезд: каменщиков—200, плотников—100, рабочих по укладке дров в штабеля 30.

СПРОС В КОЛЛЕКТИВЫ БЕЗРАБОТНЫХ.

В коллективы безработных при комитете биржи труда требуются лоточник—1, портнихи—2, фасовщик—6, башмачник—1.

БЕЗРАБОТНЫЕ НА ОБЩЕСТВЕННЫЕ РАБОТЫ.

На организованные губотделом труда городские общественные работы требуются безработные члены профсоюзов 9 мужчин и 20 женщин.

С У Д.

В ГУБСУДЕ.

Сегодня в губсуде слушается дело гр-на Казакова Н. И., обвиняемого в убийстве.

ДЕВОЧКА ПРОПАЛА.

22-го июня, в 9 час. вечера ушла девочка 6 лет **Тоня Тивилина**. В это время девочку видели на Ленинградской улице, у туберкулезного диспансера, в толпе, бегущей на пожар. С тех пор она не возвращалась домой. Была босиком, без платка, платье синее, горошинками. Волосы темно-русые. Знающих местопребывания исчезнувшей просят сообщить по адресу: Малая Архангельская ул., дом № 6.

ЗАГАДОЧНАЯ СМЕРТЬ.

21 июня в 2 часа дня на Советской улице при постройке домов № 15 конторой ОМЕС скоропостижно умер рабочий пильщик Прусаков М. А. из Свердловского района, Кокошиловского сельсовета. Для выяснения причины смерти труп направлен в покойницкую губбольницы.

ЗАДЕРЖАНЫ С КРАДЕНЫМ.

На городском рынке 20 июня задержаны за кражу разных вещей Комин Николай и Самсонова Анна. Оказалось, что пропадаемые вещи были похищены в г. Иваново-Вознесенске и привезены для продажи в г. Вологду. Отобрано 43 одеяла, 20 матрацных наволочек. Кроме того 33 полотенца отобраны у торговки Цветковой.

ПО ГОРОДУ.

ЭЛЕКТРОЗАЙЦЫ.

Коммунальным трестом, путем периодических обследований, выявлено около 10 самовольных электрических установок. Виновные привлечены к штрафу. Обнаружено до 100 случаев дефективных проводок; во всех случаях составлены акты, и ответственные лица обязаны подпиской на производство ремонта в месячный срок.

ЦЕНЫ НА ПРОДУКТЫ.

Вчера на рынке цены на продукты были следующие: масло сл. и русск. по 85 коп. 400 грамм, капуста свежая—35 коп. 400 грамм, огурцы свежие 1 руб. дес., яйца 50 коп. дес., лук 8 к. 400 грамм, мешок картофеля 1 руб. 20 коп.—1 руб. 30 коп. и молоко 15 коп. . тарка.

Куда сегодня пойти?

● **Концерт квартета имени А. В. Луначарского** в саду ТМВ с 8 час. вечера.

● **Гуляние и выступление артистов** московских гościров в Приокзальном клубе с 8 час. вечера.

Рационализация производства.

Производственное совещание на Фряновской прядильной фабрике в Щелкове; Моск. губ.

НАУКА И ТЕХНИКА.

МИРОВОЕ ПОТРЕБЛЕНИЕ КАУЧУКА.

В 1925 году заводы всего мира переработали в резину 614 тысяч тонн сырого естественного каучука. К этой цифре надо прибавить 120 тыс. тонн каучука из старых резиновых изделий, вновь пущенного в производство.

Если припомнить, что 20 лет тому назад было переработано всего лишь 60 тысяч тонн, то станет ясным, что резиновая промышленность принадлежит к наиболее быстро растущим. Спрос на каучук особенно увеличивается со стороны автомобильного транспорта (на шины).

Цена на каучук за этот период упала с 7 руб. до 2 руб. за килограмм сырого продукта. Это падение в цене произошло благодаря необычайному развитию плантций каучуковых деревьев.

В настоящее время предпринимаются меры к устройству плантаций каучуковых деревьев и у нас—на юге Кавказа, где климат для произрастания каучука подходящий. Так как СССР потребляет в год свыше 7.000 тонн каучука, который весь завозится из-за границы, то получение его внутри страны является весьма необходимым.

ЧЕЛОВЕЧЕСКИЕ ВОЛОСЫ НА СЛУЖБЕ БЕЗОПАСНОСТИ.

На башне одного из маяков на юге Франции тонкая ленточка из ста человеческих волос около восьми дюймов длиной приводит в действие сигнальную пушку, предупреждающую в туман своими выстрелами суда об опасности. Дело в том, что волосы, поглощая влагу, растягиваются в сыром воздухе и снова стягиваются в сухом. Густой и опасный для судов туман заставляет волосяную ленточку растянуться ровно настолько, чтобы замкнуть при помощи включателя электрический ток, который вызывает в особом механизме равномерные выстрелы, взрывы ацетилена, смешанного с воздухом. Выстрелы следуют один за другим на расстоянии ½ минуты. Аппарат за один раз заряжается ацетиленом на 300 часов такой беспрестанной автоматической стрельбы. Когда туман рассеивается и, следовательно, воздух становится менее влажным, волосяная ленточка стягивается, выключая электрический ток, и сигнальная «пушка» замолкает до следующего раза.

ТЕРМОМЕТР ДЛЯ ТЕМПЕРАТУРЫ СВЫШЕ 1000 ГРАДУСОВ.

Для нового термометра, который можно измерять температуру свыше 1000 градусов по Цельсию, вместо стекла применяется прозрачный расплавленный кварц. Ртуть заменяется галлием (химический элемент) Удалось выработать способ изготовления этого прозрачного кварцевого стекла для продажи. Главное преимущество галлия, который подобен по виду, ртути, но легче по весу, заключается в том, что он расплавляется при 38 градусах и может охлаждаться до 4 градусов, прежде чем затвердеет.

Галлий кипит при 1982 градусах.

Футбольные матчи.

ВОЛОГДА — ЧЕРЕПОВЕЦ — ТМВ.

В субботу 17 июня состоялся междугородний матч между сборной Череповца и сборной Вологды.

В первом хавтайме игра ведется с переменным результатом и кончается со счетом 0 : 1 в пользу Череповца. В начале второго хавтайма перевес берет команда Вологды, которая вводит в ворота Череповца подряд 3 мяча, но к концу тайма Череповец занимает первенствующее положение и проводит в ворота Вологды 5 мячей. Игра кончается с результатом 6 : 3 в пользу Череповца.

Уже второй год Череповец выходит победителем на междугородних состязаниях, раньше же в течение 16 лет Вологда всегда брала первенство.

В воскресенье состоялся матч между сборной Череповца и ТМВ, окончившийся вничью, со счетом 2 : 2.

В.

Вологодская здравница.

(Корнильевский дом отдыха).

Красивый вологодский вокзал в субботние вечера переполнен.

У бесплацкартного вагона московского почтового поезда сутолока.

—Далеко-ли?

—На Грязовец, в Корнильев, отдыхать.

— Бумажники мы, с «Сокола» и «Печатника».

Два звонка, и поезд унес ленту вагонов.

Дюжий водник, матрос с «Волжгавгина», глядя через вагонное окно в зеленую даль, распрямляет грудь и говорит:

— Хор-роша, поехали ведь ремонтировать свои кости... В Корнильев.

Зеленые леса сменяются речками, ложбинами, кучками маленьких деревень.

— Паприха, Стеблево и... наконец Грязовец.

Длинной, тянущейся лентой плывут от грязовецкого вокзала тряские повозки «гоголевских времен», увозящие в Корнильев новые партии отдыхающих пищеников, металлистов, бумажников...

Вот и на пригорке раскинулись дома Корнильева, затем физкультплощадка, а дальше, внизу под горку, контора и красные уютные домики, обнесенные рядом стройных тополей и кудрявых берез—Корнильевского курорта.

Вечерает. Отдыхающие на балконах домов распевают песни.

Загорелый, здоровяк в фуражке яхтклуба, инструктор физической культуры тов. Соколов, рассказывает о регламенте дня в доме отдыха. И этот регламент, благодаря интенсивной работе зав. домом отдыха, врача и инструктора физкультуры, точно выполняется. Вся «соль» краткого двухнедельного отдыха трудящихся—в правильных, рационально построенных условиях жизни. В этом залог нашего здоровья и благосостояния.

Посмотрим как выполняется регламент. Ранним утром, солнышко робко выглядывает из мутных облаков; в столовой часовая стрелка медленно подвигается к 7-ми...

Несколько звонков... Вас зовут с мягкой, чистой постели. Отдыхающий умывается, делает холодное обтирание тела и спешит на утреннюю гимнастику. Вот они выстроились в одну ровную шеренгу. С правого по левый фланг строя—мы видим: бороду и солидную лысину сосредоточивающего, молодой задор — подручных слесарей с «Красного Пахаря» и веселые, юные лица девушек с производства.

Четкие, размеренные, плавные движения для головы, шеи, рук и туловища.

Плохо-ли после такой физкультурной зарядки сесть за плотный завтрак, пить душистый чай на свежем деревенском воздухе. А после утреннего завтрака, в небольших солярниях отдыхающие в утренней неге загорают под незаметным, но сильным обстрелом мягких солнечных лучей. Тут же отдыхающие разбиты на группы «сильных», «средних» и «слабых», играют в баскетбол, футбол, занимаются метанием диска, толкают ядро.

Потом—обед, мертвый час. Для нас необычным кажется этот мертвый час. Почему мертвый? Мертвый, потому, что все спят или отдыхают. В этот час и действительно—Корнильев спит...

В 5 час. вечера—вечерний час, а потом, на небольшой зеленой площадке физкультурные подвижные игры, прогулки и т. п. Недавно группа отдыхающих ходила на экскурсию в Павло-Обиорский монастырь, считающийся чуть-ли не единственным, замечательно - красивым местом в губернии, где роскошные еловые и сосновые рощи и насыпи искусственных гор.

Ужин. Затем инструктором ведется культурная работа, беседы о здоровье, о последних международных событиях, групповое и громкое чтение газет. На небольшом балкончике, завешенном серой парусиной, библиотека-читальня. Здесь вы встретите и свежие номера «Красного Севера», «Правды» и «Известий ЦИК», журналы «Красная Нива», «Крокодил», книги Бабеля, Жарова, Асеева, Маяковского и др.

И уже поздним вечером, к 11 часам, когда отдыхающие насытились песнями, играми, разумным отдыхом, курортный гонг настойчиво зовет ко сну.

Лозунг здоровья: «рано ложиться, рано вставать» выполняется здесь целиком.

Каковы же результаты двухнедельного отдыха трудящегося?

Врач дома отдыха тов. Верхушкин отвечает фактами:

— Высшая прибавка в весе после отдыха—4,2 килограмма, в среднем колеблется от 1 до 2 килограммов. Бывают, конечно, редкие случаи, что и совсем не прибавляются в весе, но это исключение, зависящее главным образом от выполнения отдыхающими правил внутреннего распорядка дома отдыха.

Вполне понятно, что рабочие и служащие, проведшие две недели в Корнильеве, вернувшись к работе здоровыми, окрепшими, будут благодарить наше время, которое дает возможность работать, трудиться и трудясь—отдыхать.

МИХ. УПИН.

ПО СЕВЕРНОМУ КРАЮ.

МАССОВАЯ ВЫГРУЗКА НА ЧОЛЕ.

В Череповец продолжают прибывать грузы с овсом, солью и клепкой, что дало возможность правлению коллектива безработных широко организовать на Чоле массовые разгрузочные работы. На этих работах сейчас занято более 300 безработных грузчиков.

ДЕТПЛОЩАДКИ НА СЕВЕРЕ.

Архангельский ГОНО организует: 57 детских площадок: по Архангельскому уезду—8, по Онежскому—6, по Мезенскому—6, по Шенкурскому 10 и по Печорскому—2. Кроме того, намечено открыть 16 детских площадок по лесозаводам Архангельского района и 9 площадок по городу Архангельску и Соломбале.

Отв. ред. В. А. ПАВЛОВ.

Тираж № 732. Типография № 2 Полиграфического Треста «Северный Печатник». Вологда.