ГОД ИЗДАНИЯ ДЕВЯТЫЙ.

КРАСНЫЙ СЕВЕР

ежедневная газета.

Орган Вологодских: Губерн. Комитета ВКП(б) Губ. Исполнительн. Комитета С. Р. Кр. и Кр. Деп. и Губ. Совета Профессиональных Союзов.

АДРЕС РЕДАКЦИИ: Вологда, Урицкого, 2.
КОНТОРЫ: Золотушная наб., 7.
ТЕЛЕФОНЫ: редакция—1-90, конторы—3-45, редактора—1-92.

Публичная Библиотека В. И. Ленина

ПРОЛЕТАРИИ ВСЕХ СТРАН, СОЕДИНЯЙТЕСЬ!

СЕГОДНЯ В НОМЕРЕ.

Польский министр Залесский заявил, что советская нота дает подходящую основу для урегулирования инцидента в связи с убийством тов. Войкова.

В Женеве (Швейцария) открылась летняя сессия совета Лиги Наций.

Из Вены сообщают, что английское посольство добивается ухудшения торговых отношений Австрии с СССР.

В Лондоне состоялась трехтысячная демонстрация против правительства Болдуина.

№ 134—(2422). | Четверг, 16 июня 1927 г. | Цена 5 коп.

Пленум Губисполкома.

Очередной пленум Губисполкома назначается на 25 и 26 июня.

ПОВЕСТКА ДНЯ:

1) Единый сельско-хозяйственный налог на 1927/28 год. (Доклад губфо).
2) Итоги работ по снижению розничных цен на основании постановления Совета Труда и Обороны. (Доклад губторга и содоклад ГубРКИ).
3) Доклад Верхокшенгского ВИК'а, Тотемского уезда.
4) Доклад Чадромского ВИК'а, Вельского уезда.
5) Разное.

ПРЕЗИДИУМ ГУБИСПОЛКОМА.

Всесоюзное торжище.

В начале сентября открывается шестая Нижегородская ярмарка. Эта ярмарка имеет громадное значение не только для СССР, но и за границей, главным образом, для соседних с нами восточных стран. В прошлом году ярмарка дала по экспорту в страны Востока оборот в 16.588,4 тыс. руб. и по импорту в 16.420,8 тыс. руб. Перспективы же торговли на Нижегородской ярмарке в нынешний год также широкие.

Главная роль Нижегородской ярмарки заключается в торговле с СССР и в укреплении торговых связей с Востоком. Весь Восток—Афганистан, Турция, Западный Китай, Ирак, Танну-Тува, Персия—с весьма большим интересом относятся к советскому торжищу и связывают с Нижегородской ярмаркой свои торговые перспективы. Наша торговля с Востоком с каждым годом становится все крепче и шире.

Капиталистические страны всячески стараются разорвать наши торговые связи с Востоком. Между тем все попытки иностранных капиталистов в этом отношении не имеют успеха. Да это вполне и понятно. Ведь капиталистические страны Запада ничего не могут дать Востоку, кроме эксплоатации и порабощения восточных народов, с которыми они вступают в торговую связь. Между тем торговля СССР с Востоком построена исключительно на взаимных интересах. СССР при участии на Нижегородской ярмарке стран Востока предоставляет им ряд таможенных льгот и всячески стремится удешевить организацию коммерческих связей всем торговым организациям, как в пределах СССР, так и по торговле с Востоком.

Поэтому, с каждым годом, страны Востока стремятся увеличить свой экспорт. В настоящее время уже выясняется, что общая сумма возможных импортных фондов из стран Востока в СССР на Нижегородскую ярмарку 1927 года определяется в 30-40 миллионов рублей. Эта импортная группа из стран Востока ставит перед всеми нашими хозяйственно-торговыми организациями вопрос о соответственном покрытии экспортной группой.

В прошлом году наш экспорт был несколько выше импорта. Теперь также мы не должны уменьшать наш экспорт. Но мы должны еще больше увеличить заготовку наших экспортных товаров. В прошлом году на ярмарке главными экспортными товарами были: мануфактура и сахар, затем, галоши, металлы и металлоизделия, бумага, спички, парфюмерия и др. Прошлогодняя ярмарка справилась с задачей экспорта этих товаров, несомненно, что и в настоящем году наши торговые организации не только не уменьшат, но увеличат экспорт товаров.

Подготовительный период к шестой Всесоюзной ярмарке заканчивается. Торговые организации во всем Союзе проверяют ассортимент товаров, необходимых для экспорта через Нижегородскую ярмарку, которая обеспечивает массовые покупки восточных товаров и в то же время дает благоприятные возможности для продажи наших советских товаров.

Ярмарка открывает широкие возможности для оборотов наших госторговли и кооперации. Последняя выступает на ярмарке вполне организованно, концентрируя торговлю в одном аппарате. Так, например, Всекопромсоюз выступает, как представитель всей промысловой кооперации и дает на ярмарку свой расширенный ассортимент товаров. Обороты промысловой кооперации на ярмарке прошлого года выразились в 27 млн. руб. В этом году они должны увеличиться еще на 5 млн. руб. Таким образом кооперация этого вида устанавливает тесную связь советского кустаря с крестьянином стран Востока.

Важной особенностью советской ярмарки в Нижнем-Новгороде является вовлечение в товарооборот широких кругов восточного купечества. Советские ярмарки имеют своей задачей вовлечение среднего и мелкого купца в товарооборот СССР. Ставка на среднего и мелкого купца отличает торговую политику СССР от политики империалистических государств, которые держат ставку на крупную буржуазию, выкачивающую сырье, горные богатства и нефть из своих стран для капиталистических фабрик вне всякого учета проблемы торгового баланса. Этим самым крупная буржуазия Востока истощает богатства своих стран.

Шестая Нижегородская ярмарка должна укрепить экономическую базу взаимоотношений СССР со странами Востока и в то же время сыграть весьма важную роль в деле социалистического строительства Союза Республик, содействуя росту и развитию нашей экономики и торговли.

Высылка пяти белогвардейцев из Латвии.

РИГА. По сообщению газеты «Социал-Демократ» из Латвии высылаются 5 русских белогвардейцев, в том числе редактор монархической газеты «Слово».

ОТКЛИКИ НА НОТУ СОВЕТСКОГО ПРАВИТЕЛЬСТВА.

Заявление Залесского и коментарии польской печати.

СУД НАД КАВЕРДОЙ НАЗНАЧЕН НА 15 июня.

Залесский о ноте советского правительства.

БЕРЛИН, 13 июня. В беседе с женевским корреспондентом «Берлинер Тагеблатт», Залесский заявил по поводу второй ноты советского правительства:

«Я полагаю, что нота представляет собою весьма подходящую основу для урегулирования инцидента. Первое требование советского правительства о том, чтобы польское правительство произвело тщательное расследование установило и засудило виновников и пособников—уже выполнено. **Виновные преданы чрезвычайному суду.** Следствие ведется очень обстоятельно, были приняты меры, чтобы установить, имеется ли на лицо заговор и произведены многочисленные аресты. Все же раскрыть ничего не удалось. Мы совершенно не заинтересованы в том, чтобы терпеть на нашей территории организации, которые способны вызвать осложнения в наших отношениях с СССР. Это противоречит польским законам и ни в коем случае не будет допущено.

«Что касается второго требования—о сотрудничестве советских представителей на следствии, то у нас на этот предмет имеются ясные постановления закона. Пострадавший в результате преступления имеет право лично участвовать в следствии и называть свидетелей».

«Относительно 3-го требования—о воспрепятствовании террористической деятельности организации и лиц, **я должен заметить, что террористические организации, деятельность которых направлена против соседнего государства, у нас, само собой разумеется, не разрешаются и если советское правительство представит нам соответствующий материал, мы тщательно расследуем это дело. Если мы установим соответствующие факты, мы примем меры против этих организаций и лиц».**

«Таким образом, требования, предъявленные советским правительством не создают никаких затруднений, и я полагаю, что инцидент может быть легко урегулирован. Нота советского правительства выдержана во всяком случае в примирительном тоне».

ЖЕРТВА БЕЛОГО ТЕРРОРА.

Последний портрет убитого белогвардейцами полномочного представителя Объединенного Государственного Политического Управления (ОГПУ) Белорусского Военного Округа тов. И. К. ОПАНСКОГО.

Варшавское преступление.

Рис. М. Черемных.

УБИЙЦА И ЕГО ТЕНЬ.

Суд над Каверной.

ВАРШАВА, 13 июня. **Дело Каверды назначено к слушанию в чрезвычайном суде 15 июня в 10 часов утра.** Председательствует в суде Гуминский, обвиняет прокурор Рудницкий, защищают: виленский адвокат Андреев, известный пилсудчик Пасхальский и Эттингер.

КАКОЙ ПОРЯДОК СУДА НАД КАВЕРДОЙ.

ЗАЯВЛЕНИЕ ЗАЛЕССКОГО.

ПАРИЖ, 12 июня. По сообщению агентства Гавас, перед отъездом в Женеву, находящийся в Париже Залесский заявил журналистам, что в случае с Каверды возможны два судопроизводства: обыкновенное и чрезвычайное. Чрезвычайного судопроизводства может требовать только государственный прокурор, но в этом случае он должен будет доказать компетентным судебным властям, что полномочный министр, аккредитованный в Варшаве, должен рассматриваться, как дружественное лицо польского правительства. «Дело в том,—сказал Залесский,—что чрезвычайное судопроизводство предусмотрено лишь для случаев бандитизма или покушения на польских должностных лиц. Если будет принято такое толкование, Каверда предстанет перед судебной комиссией из трех лиц, назначенных заранее и вполне независимых, а не перед военным судом. В этом случае он может быть приговорен к смертной казни, тогда как обыкновенный суд может приговорить всего лишь к тюремному заключению. Поверенный в делах СССР, выступая в качестве гражданского истца, имеет по польским законам право присутствовать на следствии и задавать обвиняемым вопросы?».

Тов. Войков умер от потери крови.

НЕ БЫЛО ОКАЗАНО СВОЕВРЕМЕННОЙ МЕДПОМОЩИ.

МОСКВА, 14 июня. Первый секретарь нашего полпредства в Польше рассказывает о последних минутах тов. Войкова следующее: «С момента ранения в легкое прошло полчаса до тех пор пока в полпредстве стало известно о нападении на Войкова. Полиция нам ничего не сообщила. Розенгольц, который был занят перевозкой тела Войкова в госпиталь, позвонил нам оттуда в 10 часов 30 минут утра. Таким образом, **не менее получаса Войков находился без соответствующей медпомощи.** Тов. Войков все время был в сознании. В госпиталь немедленно прибыла жена Войкова и вскоре началось вскрытие тела. Оно показало, что Войков умер от потери крови, которой у него было выдито 3.600 куб. сантиметров, что является смертельным. Обе раны: **одна в лопатку, а другая в легкое—сами по себе не являются смертельными.**

АНГЛИЯ ДОБИВАЕТСЯ УХУДШЕНИЯ ТОРГОВЫХ СНОШЕНИЙ АВСТРИИ С СССР.

ДАВЛЕНИЕ НА ПРАВИТЕЛЬСТВЕННЫЕ И ТОРГОВЫЕ КРУГИ.

ВЕНА, 13 июня. По сведениям из весьма осведомленных источников, **английское посольство в Вене добивается в правительственных кругах ухудшения торговых сношений Австрии с СССР.** С этим сопоставляют сообщение об отсрочке полной реализации кредитов, утвержденной австрийским парламентом и слухи о затруднениях в деле реализации кредита венским муниципалитетом, также постановившим предоставить кредит под советские заказы.

По сведениям венских газет, затруднения солидной фирмы «Нейрат» объясняются не только падением цен на медь, но и отказом английских банков учитывать ее векселя, среди которых имеются советские. Поэтому поводу газеты заявляют, что «Нейрат»—первая австрийская жертва разрыва англо-советских отношений.

„Разрыв с СССР---изолированный акт".

«КОНСЕРВАТИЗМ СТАЛ РАЕМ ДЛЯ ДУРАКОВ»

ЛОНДОН. Известный английский журналист Гарви во влиятельном английском еженедельнике «Обсервер», отмечая, что **кандидаты консерваторов во всех случаях потерпели сильное поражение,** резко критикует английское правительство и его политику.

«Разрыв с СССР—пишет Гарви,—**был изолированным политическим актом, не вызвавшим подражания со стороны Франции, Италии и Германии.** Две трети страны не видят в этом шаге никакого смысла и пользы.

«Теперешний кабинет состоит из исключительно большого числа министров, общий уровень которых ниже нормального уровня членов английского кабинета, но именно по этой причине они еще больше довольны собой и приписывают свое возвышение собственным же слухам, а не двойному влиянию «письма Зиновьева» и нашей выборной системе, которая стала столь же спекулятивной, как лотерея, разыгрываемая ежегодно на первых бегах в Англии.

«Консерватизм, — пишет в заключение Гарви, — **стал раем для дураков».**

„БОМБАМИ И ВЫСТРЕЛАМИ НАС НЕ ЗАПУГАТЬ".

Выступление тов. Томского.

В ОТВЕТ НА ВЫСТУПЛЕНИЕ ВРАГОВ ПРОФСОЮЗЫ ДОЛЖНЫ УСИЛИТЬ АССИГНОВАНИЕ НА СТРЕЛКОВЫЙ СПОРТ.

ЛЕНИНГРАД. На торжественном пленуме Губпрофсовета выступил тов. **Томский,** останавливаясь на событиях последних дней, Томский сказал: «Стремление наших злейших врагов посеять панику в наших рядах, помешать нашему социалистическому строительству—детская затея. **Бомбами и выстрелами нас не запугать.** Мы еще сильнее ударим молотом, еще крепче возьмемся за наше строительство.

Профсоюзам тов. Томский рекомендует в ответ на выступление врагов **усилить ассигнование на стрелковый спорт.**

«Если волею судеб нам навяжут войну,—говорит т. Томский,—что пусть знают поджигатели - империалисты, что **профессиональные союзы дадут Красной армии сотни тысяч политруков, командиров, бойцов. Наши физкультурники, неоднократно бравшие первенства в соревнованиях, покажут, что и тут они так же сумеют—бить врагов».**

„В такие дни необходимо всем еще теснее сплотиться для общей работы и борьбы".

ПИСЬМО АКАДЕМИКОВ ОЛЬДЕНБУРГА И ФЕРСМАН А.

Тов. Литвинова посетили секретарь Академии наук Ольденбург и вицепрезидент Академии—Ферсман, вручившие ему письмо, в котором говорится: «В свое время, в связи с вопросом о культурных ценностях при мирных переговорах с Польшей, члены Академии были привлечены к работе Наркоминделом. Значительная часть этой работы прошла совместно с Войковым и мы, работавшие с ним, сохранили лучшие воспоминания об этом честном и преданном советскому правительству человеке, поборнике нашей новой жизни. Мы убеждены, что никакие покушения не остановят победного хода нашей новой жизни. **В такие дни необходимо всем еще теснее сплотиться для общей работы и борьбы».**

„Тяжелое впечатление в Польше".

ВАРШАВА, 8 июня. Комментируя убийство Войкова, газета «Мессажер Полоди» пишет: «Гнусное злоупотребление гостеприимством, предоставляемым Польшей русским эмигрантам, произвело самое тяжелое и горестное впечатление, как на правительственные круги, так и на все население Польши. Маршал Пилсудский, председатель совета министров и члены правительства, все посетили посольство СССР и оставили свои визитные карточки в знак выражения самого искреннего соболезнования. Мы уверены, что отразим общие настроения, выразив по адресу СССР и народов Советского Союза наше соболезнование и живейшее сожаление по поводу того, что это трагическое событие произошло на нашей территории.

Сессия совета Лиги Наций.

БЕРЛИН, 13 июня. Получено сообщение, что **в Женеве открылась летняя сессия совета Лиги Наций.** Председательствует Чемберлен.

НА СЕССИИ «ЛЕДЯНАЯ» АТМОСФЕРА.

БЕРЛИН, 13 июня. Германские политики очень пессимистически оценивают перспективу сессии совета Лиги Наций. Женевские корреспонденты германских газет подчеркивают, что **атмосфера в Женеве «ледяная» и что германская делегация в Женеве, в связи с англо-советским конфликтом, находится под очень сильным давлением.**

Встреча трех министров.

БЕРЛИН, 18 июня. Женевские корреспонденты германской печати сообщают, что вчера состоялась полуторачасовая беседа между Брианом и Штреземаном. По окончанию беседы Штреземан посетил Чемберлена, с которым тоже имел полуторачасовую беседу. Газета «Берлинер Тагеблат» пишет: «Можно констатировать, что вчерашняя встреча 3-х министров иностранных дел не дала никаких положительных результатов.

„ДОЛОЙ ПРАВИТЕЛЬСТВО БОЛДУИНА".

ТРЕХТЫСЯЧНАЯ ДЕМОНСТРАЦИЯ В ЛОНДОНЕ.

ЛОНДОН, 14 июня. Сегодня, в Трафальгар-сквере на организованной компартией и комсомолом демонстрации приняли участие 3000 чел. Демонстрация прошла под лозунгом: **«За всеобщую забастовку, против законопроекта о профсоюзах. «Мир с СССР»! «Долой правительство Болдуина»!**

Австрия вступает в Лигу Наций.

ВЕНА. Парламентом единогласно принят новый проект о вступлении Австрии в Лигу Наций.

Засуха в Крыму.

СЕБАСТОПОЛЬ. Во всем Крыму стоит тропическая жара и сильнейшая засуха, напоминающая 1922 год. Недостаток воды отражается на рабочих плантациях. Виноградники хороши.

Суд над английским шпионом.

ЛЕНИНГРАД. В ближайшие дни военно-морской трибунал Балтфлота и Кронштадтской крепости будет рассматривать дело английского шпиона Е. Ф. Клепикова, служившего в Красном флоте.

Обстоятельства дела таковы:

В Гельсингфорсе, где находился один из штабов английской разведки состоял на службе осведомительного отдела финского генерального штаба брат жены Клепикова. С помощью от них к Клепикову явился агент английской разведки, который предложил Клепикову передавать сведения о флоте и исполнять специальные задания разведывательного характера. При обыске у Клепикова были обнаружены задания иностранной разведки, собранные для передачи сведения о вооруженных силах СССР, секретный справочник по морским силам СССР, секретные военные приказы и копии с них. Обнаружена была и пишущая машинка, на которой печатались шпионские донесения. Матриал этот показал, что задания английской разведки относились ко всем видам вооруженных сил СССР. Клепиков должен был сообщать сведения о составе военного флота, о готовности и ремонте отдельных судов, о дислокации, маневрах и мобилизации флота, а также о новых военных изобретениях.

Клепиков сознался в шпионской работе в пользу Англии. По его словам, за первые сведения английским агентам ему было уплочено 100 руб., при чем посланный указал, что по оценке этих сведений в Гельсингфорсе ему будет заплочено дополнительно.

Вместе с Клепиковым привлекается его жена Надежда по обвинению в способствовании в шпионаже.

МЯТЕЖ В ВОЙСКАХ ЧЖАН-ЦЗО-ЛИНА.

Японские газеты в Дайрене сообщают, что 2 июня цицикарские войска подняли бунт против антоцзюня. Солдаты отказались повиноваться приказу генерала У Цзешена (начальника Хейлуцзянской провинции) о выступлении на фронт. Те же газеты утверждают, что комиссар по иностранным делам Цао приказал строго следить за деятельностью «красных» в иностранном settlemente Мукдена и высылать из Мукдена «всех подозрительных».

Чан Кай-Ши ведет переговоры с Англией и милитаристами Севера.

ПЕКИН. По сведениям «Норд Чайна Стандарт», между Мукденом и Нанкином ведутся переговоры о мире

Также между английским посланником Майльс Лемпсоном и министром иностранных дел нанкинского правительства У-Чжао-Чу происходят неофициальные переговоры об урегулировании нанкинского инцидента и о пересмотре положения о концессиях.

„НАШ ОТВЕТ НА НОТУ ЧЕМБЕРЛЕНА".

Строим самолет имени тов. Войкова.

Увеличим мощь технической базы обороны СССР.

Конференция учителей, окончивших Вологодский педагогический техникум и учителей первой ступени сельских школ, присутствующих на конференции, вносит 18 руб. и вызывает **городскую конференцию школьных работников первой ступени.**

Команда парохода «Матрос» вносит 13 руб. 30 коп. и вызывает **рабочих и служащих подрайкомвода, агентства госпароходства, технического участка и Вологдолеса.**

Дорохов и А. Попов вносят 2 рубля и вызывают **Куракина, Мужикова, Волоцкого, Самыловского, Трусова, Маркелова, Губанова, Смыслова, Боткову, Семенову, Догина** (губком ВЛКСМ). **Калинина, Соснина, Корнилова, Сукина, Дубова, Демичева** (горрайком), **Сколкина, Кузнецева Нифонтова, Колейкина,** (Сокольский райком), **Дербинова** (Кад. уком), **Сомандирова** (Кargоп. уком), Какушкова (Вельск. уком), Акиньхова (Тотемск. уком) и Игнатова (губком ВКП).

Яковлева вносит 1 руб. и вызывает **Шаланину, Курагину, Спирину, Бурова, Лебедеву, Шубину, Клушину, Жаренова,** Вертугина, Петрова Б., Петрова Н., Белякова, Сучкова, Рогозина, Сивкову, Шарапова, Яковлева.

Марков вносит 1 руб. и вызывает **Закатаева** (правление коллектива безработных), **Куваева, Волкова, Ефимова** (Крас. маст.) **Юрьева** (колл. сапожн.), **Бергера** (колл. прачек), **Радзюка** (правление кол-вов), **Туманцева, Кичина** (биржа труда), Бушмикина, Бодненкова, Бряскина (страхкасса), Травникова (правление кол-вов).

Тетерский вносит 1 рубль и вызывает сотрудников ГОТ: Ботова, Богатырева, Богатыреву, Нестерова, Степанова, Ладышенскую, Ханова, Иванова (Тотьма), Сорокина (Каргополь), Маркова (Свердл.-Сухонский район), Гуричева, (Кадников) Талапова (Вельск), Соловьева, Ильина, Лепихина (страхкасса), Левитского, Рыжева (ГОТ), Ганичева, Зубакина (ГСПС), Арефьева, Боброва, Пушкина (союз совторгслужащих), Молчанова, Полянского, Широкова, Смирнова, (ТЧ13) Холодова, (Губздрав), Громова (дом крестьянина), Бугайского, Сивкова, Смирнова, Краснобаева, Ермолаева (учкпрофсож), Ежова, (учтрахкасса) и Недробова (уаловой клуб ж.-л.).

ОТ ФЕВРАЛЯ К ОКТЯБРЮ.

КАЛЕНДАРЬ РЕВОЛЮЦИИ.

15 ИЮНЯ 1917 ГОДА.

Закрылся всеукраинский крестьянский съезд. Перед закрытием съезд избрал Всеукраинскую Раду крестьянских депутатов, вошедшую в состав Центр. Рады. Депутатами поручена выработка положения об автономии Украины и федеративно-демократическом устройстве Российской Республики, созыв съезда представителей других народов и окраин, добивающихся федеративно-демократического строя; и ускорение организации Украинского территориального собрания.

16 ИЮНЯ 1917 Г.

В Петрограде открылся Всероссийский съезд Советов Раб. и Солд. Депутатов.

Врем. пр-во послало союзникам ноту с приглашением созвать конференцию представителей союзных держав для пересмотра соглашений, касающихся конечных задач войны.

Вр. пр-во высказалось против издания акта об автономии Украины до учредительного собрания.

Совещание членов госуд. думы высказалось за немедленное наступление.

Германская печать о встрече тов. Чичерина с Штреземаном.

БЕРЛИН, 13 июня. В связи со свиданием Штреземана с тов. Чичериным и открывающейся сессией совета Лиги Наций, германская печать уделяет все больше и больше внимания английским попыткам добиться окружения СССР, а в особенности английской кампании против советско-германских отношений.

Национальная газета «Дейтше Цейтунг», ссылаясь на заявления английских политических деятелей и английской печати, следующим образом формулирует английские политические планы: **«Англия желает заставить Германию вступить в федерацию против России. Цель организации этой федерации—полное ослабление Советов и превращение Польши в великую державу, которая заняла бы на Востоке место царское России».** Газета считает **подобные планы неприемлемыми для Германии: «такого рода политика, которая означает неизбежную и постоянную борьбу Польши против Германии; потерю Германией восточной Пруссии с Кенигсбергом и Силезии с Бреславлем, а возможно также и присутствие польских воевод в императорских замках в Берлине—неприемлема».** Гораздо более актуальным вопросом, чем английские планы окружения СССР, считается германской печатью вопрос о финансовых маневрах Англии. Этому вопросу уделяется особое внимание, в связи с происходящей в настоящее время в Берлине конференцией английских и германских промышленников и в связи с переговорами между Штреземаном и Чичериным».

СМОТР КОММУНАЛЬНЫХ ПРЕДПРИЯТИЙ

Сегодня смотрим бани и скотобойни.

ПРИБЫЛЬ СКОТОБОЕН ИДЕТ НА РАЦИОНАЛИЗАЦИЮ ПРОИЗВОДСТВА.

Бани пришли в негодность; нужно строить новые.

ДВА ДОХОДНЫХ ПРЕДПРИЯТИЯ.

Бани и бойни являются наиболее доходными предприятиями коммунального треста. В прошлом году скотобойни дали 18.000 рублей прибыли и приблизительно такую же сумму составил доход от бань. Годовая прибыль в других предприятиях комтреста значительно меньше. Удовлетворительная доходность этих двух предприятий позволяет требовать от них добросовестного обслуживания населения.

Посмотрим же действительно ли позаботился комтрест о том, чтобы работа скотобоен и бань была поставлена на должную высоту.

Деятельность скотобоен расширяется с каждым годом; в 1923-24 г. количество убитого скота составляло 53 тысячи пудов, в 1925-26 г. 66 тыс. пудов. Дальнейшее увеличение поизводительности боен потребовало применения более экономных и быстрых способов забоя скота. Недавно комтрест рационализировал производство боен и работа там сразу же улучшилась.

Ручной труд на бойнях в значительной мере заменен машинами. Механический подъемник передает тушу на висячий подвесной путь, проложенный по всей бойне. Обработка туши разбита на ряд последовательных процессов, соответственно чему туша передвигается по подвесному пути.

Но все же на бойнях остается еще ряд крупных недостатков, вызывающих удорожание себестоимости выпускаемой продукции. К таким недостаткам следует отнести плохое устройство канализации для стоков крови. В колодцах кровь скопляется в больших количествах; вывозится она обозом, а это составляет лишний накладной расход.

Что же касается бань, то здесь дело обстоит очень плохо.

Бани № 1 могут работать лишь при обязательных ежегодных ремонтах, а бани № 2 совсем непригодны к эксплоатации.

Сегодня, ряд помещаемых нами заметок, освещает состояние тех и других бань.

Мы не останавливаясь на бсчисленных недостатках в банях комтреста интересуемся лишь следующими вопросами:

— Целесообразно ли; зная что дело все равно не поправить, каждый год затрачивать деньги на ремонт бань № 1?

— Бани № 2 совсем непригодны. Это известно не только комтресту, но всем гражданам заречной части города. Бани приносят больше вреда нежели пользы. **Не лучше ли бани № 2 закрыть совершенно и всерьез взяться за постройку новых бань.** Ведь вопрос этот крайне важен для всего населения, т. к. условия обслуживания существующими банями явно нетерпимы.

Н. С.

НАГРЕВАЛИ ВОЗДУХ.

В бане № 1 после прошлогоднего ремонта не была завалена подволока. Поэтому зимой тепло уходило из бани через стены, как сквозь решето. Приходилось усиливать топку, расходовать лишние дрова. Вода в басейне все же остывала. Нужно допущенную ошибку устранить.

Баньщик.

ПО ЧЬЕЙ ВИНЕ

недоброкачественно мясо?

Вот что пишет нам по этому поводу ветеринарный отдел:

— Продукция выпускается с бойни в безукоризненно чистом виде. Рабочие скотобойни имеют соответствующую спецодежду, возчики мяса, на время загрузки мяса, снабжаются полотняными халатами. Однако, мясо с подвесного пути прямо грузится на телеги, которые повеличине перевозимых туш имеют недостаточную ширину платформы, почему **части туш свешиваются с телег, подвергаются запылению и загрязнению во время перевозки.** Веревки для стягивания туш на возу и брезенты, которыми закрываются туши при перевозке, недостаточно чисты. Не важный вид туши принимают уже после выпуска их с бойни, во время перевозки и это **нужно всецело ставить в вину мясо торгующим организациям и мясоторговцам, т. к. ими допускаются неправильности при перевозках мяса, ухудшающие качество мясопродуктов.** Не принимается всех мер к ограждению мяса от загрязнения, запыления при перевозках. **В «Вологжанине» моментов к загрязнению туш особенно много.** «Вологжанином» бьется сибирский скот, имеющий против здешнего большие размеры, больший вес, поэтому при перевозках, части туш значительно выступают за края платформы. Большой вес туши (15—18 пуд.) затрудняет выгрузку их. В магазинах возможны и, пожалуй неизбежны, случаи загрязнения туш при переносках их на руках с возов; перевозятся туши не прямо в мясо-лавки, а первоначально в центральный магазин, в мясных рядах, откуда и распределяются по лавкам, значит подвергаются дополнительным взвешиваниям и перевозкам.

Антисанитарный „приток" реки Вологды.

В реку Вологду спускается труба, по которой текут отбросы и грязная вода из бани № 2.

Сотрудники губсуда в своем наказе горсовету поручили своим делегатам поставить вопрос об отводе этой трубы, чтобы не загрязнялась самая центральная часть реки, где всегда много отдыхающих, катающихся на лодке и даже купающихся. Нужно бы нашим делегатам позаботиться о выполнении этого пожелания.

Судработник.

Вместо вентиляции—сквозняк.

В бане № 1 вентиляция в раздевальнях только способствует сквозняку а не убирает вредных газов. Посетители постоянно жалуются на это, т. к. такая «вентиляция» грозит здоровью. Баньщики же дежурящие по 16 час. в сутки, чувствуют после работы головную боль и слабость. В предстоящий ремонт надо установить вентиляцию как следует.

Баньщик.

В аду.

В банях № 2 в зимнее время можно мыться лишь с большим риском для здоровья. В помещении «кромешная» тьма. Света керосиновой лампы среди паров и чада хватает лишь на то, чтобы осветить кусок потолка и то не более квадратного метра. Наливать в шайки воду возможно лишь на ощупь.

Посетитель.

„Воздушный душ".

В раздевальне бань № 2 всегда гуляет сквозной ветер. Тот, кто вышел из паровой бани тут же продувается холодным ветром из противоположной двери в раздевальню.

Зацепин.

СВОЕВРЕМЕННАЯ ПОДПИСКА—ГАРАНТИЯ СВОЕВРЕМЕННОЙ ДОСТАВКИ.

Не откладывай подписку — НА ПОСЛЕДНИЙ ДЕНЬ. —

Подпишись на «Красн. Север» и «Крестьянскую Жизнь» СЕГОДНЯ-ЖЕ!

СНИЖЕНИЕ ЦЕН.

У крупного кооператива цены пошли под гору.

Азлецкое общество потреб., Кумзерской вол., 3 года тому назад бывшее в полном упадке, ныне, благодаря хорошему подбору членов правления, ревкома и приказчиков, совершенно оправилось. 3 года тому назад бывшими членами правления и приказчиком средства Азлецкого кооператива были растащены и оставлены лишь долги да растраты. С большим трудом новому составу правления пришлось вовлекать в кооперацию членов и только после годичной работы новых правленцев, крестьянство, видя честность и правильную постановку работы, стало вступать в кооператив.

На 1 октября 1926 г. состояло уже членами Азлецкого о. п.—81,5 проц. всего населения района; с 20 февраля произошло укрупнение района деятельности Азлецкого кооператива и с ним слился кооператив «Пролетарский Октябрь», из которого передано 255 членов, или 65 проц. кооперированного населения, с паевыми взносами в среднем около 1 руб. 25 коп. Теперь Азлецкое о. п. обслуживает район с числом дворов 910, из коих кооперировано на 1 июня 835 или 91,75 проц. Для удобства снабжения населения товарами, помимо центральной лавки о. п., находящейся вблизи Азлецкого сельсовета, открыты три отделения: в дер. Пихтенской, Лобаниха и Кулешиха.

Средняя наценка на товары по себестоимости за полугодие выразилась в 9,9 проц. На 1 июня наценка еще понижена и выражается в среднем на все товары в 9,8 проц.

Директива СТО о снижении цен Азлецким кооперативом проводится в жизнь, к примеру привожу произведенные наценки на себестоимость на некоторые товары:

	На 1 января 1927 г.	На 1 июня 1927 г.
Ситец № 32, 76, 64 с.	11%	10%
Нитки	30%	25%
Гвозди проволочные	12%	10%
Махорка	—	10%
Керосин	10%	9%
Стекло оконное	8%	2%
Мука ржаная обдирн.	4%	—
Мука 0000 (белая)	10%	—
Пшено толченое	10%	8%
Сахар рафинад	10%	9%
Соль	3%	Убыт.

Согласно установления твердых цен на ржаную муку и соль, их приходится продавать в убыток. Так, предельная цена на муку установлена не выше $12^1/_2$ коп., и на соль $5^1/_2$ коп. за килограмм. а себестоимость их: мука 13 коп. и соль $8^1/_2$ коп. килограмм. Залежей в товарах нет и острого недостатка, даже в бездорожицу не наблюдалось.

Беднота в районе Азлецкого о. п. недовыявлена, но все же часть его введена в кооперацию через фонд на кооперирование бедноты. Штат о. п. на 1 июня: членов правления—2, закупщик—1 и приказчиков—4, всего—7 человек. При кооперативе имеются: случной пункт—1, маслодельных заводов—3 и зерноочистительный пункт—1.

По состоянию на 1 октября 1926 года средняя наценка на товары была 12 проц., на 1 же июня дошла до 9,8 проц.

Накладные расходы по обороту на первое полугодие 26-27 г. выражаются в 4,8 проц., зарплата—1,8 проц., и другие расходы—3 проц.

Селькор **П. Касатнин**

Задание выполнено.

Захаровским о/п, Шуйской вол. цены снижены на 1 июня по всем товарам кооперативного набора на 10,45 проц. (за счет собственных средств кооператива на 3,80 проц.) Наценка по всем товарам, поступившим с с 1 октября 1926 года по 1 июня 1927 г., выразилась к себестоимости в 12,53 проц. ниже предельной. (Установлена Северосоюзом 13 проц.)

Заглядкин С.

Снижение на 7—8 проц.

Щекутьевское общество потребителей, Шепиковской вл., к 1 июня, снизило цены на товар на 7—8 проц.

Оборот за шесть месяцев выразился в 27.166 руб. На одного продавца падает 2261 руб. в месяц, накладные расходы общества потребителей также снижаются. На 1 октября 1926 года были 13,5 проц., на 1 апреля 11 проц. Оборот за май месяц увеличился до 6 тыс. рублей.

Зхо.

О ПРИЧИНАХ ВЫХОДОВ ИЗ ПАРТИИ

по коллективам ТМВ и ТЧ13.

Доклад тов. НИЗОВЦЕВА на пленуме губкома ВКП(б).

(Продолжение *).

СВЕДЕНИЯ О ВЫХОДАХ ИЗ ПАРТИИ ПО К-ВАМ ТМВ И ТЧ13 ДО 1927 Г.

Случаи добровольных и механических выходов начинают появляться с августа 1924 года, причем таким образом:

	Коллектив ТМВ.	К-в ТЧ13	Всего.
1924 г. выбыло	20 челов.	35 чел.	55 чел.
1925 г. »	26 »	29 »	55 »
1926 г. »	33 »	35 »	68 »
Всего . . .	79 чел.	99 чел.	178 чел.

По коллективу ТМВ выбывшие за все три года по партстажу разделяются так:

Вступивш. 1924 г. членов—5, кандидатов—65; вступивш. 1925 г. членов—4, кандидатов—4; вступивш. 1926 г. членов—1, кандидатов—нет.

Эти цифры дают понять, что выходы происходят, главным образом, за счет Ленинского призыва.

По году занятий выбывшие относятся к следующим категориям труда:

Слесарей и их помощ.—30, токари, сверловщики, рессорщики—6, котельщики и клепальщики—4, кузнецы, бандажники и молотобойцы—2 машинисты—3, столяры и плотники—3, маляры, лакировщ., кровельщики—12, пожарн. и охрана—2, чернорабочие—8, литейщики — 3, медники, пудильщики—3, кочегары—3. Всего 79 чел.

По возрасту.

Возраст.	% отношение.	% отн. к прин. в Ленин. набор
От 20 до 30 лет	24%	15%
От 30 до 40 лет	34,2%	13%
От 40 до 50 лет	38%	21%
От 50 до 60 лет	7%	—

ВЫШЕДШИЕ, ГЛАВНЫМ ОБРАЗОМ МНОГОСЕМЕЙНЫЕ.

По материальной обеспеченности: получавшие зарплату от 50 до 100 руб. 70%, от 30 до 60 руб.—30%.

Нужно было привести данные о связи вышедших с сельским хозяйством по признакам зажиточности, но этого сделать нельзя, т. к. точных данных нет.

Чем объясняются добровольные выходы? Кроме указанных в начале настоящего доклада основных причин, есть еще следующие; малограмотность, неусвояемость при посещениях школ политграмоты слабое состояние здоровья, как самих, так и семьи, неизжитость религиозных предрассудков, как самим партийцем, так и членов семьи, влияющих на вошедшего в партию товарища, обремененность семей и плохая материальная обеспеченность, а также семейные конфликты на почве отрыва от домашней работы, связь с с.-х., постройка домов и живущ в деревне из-за дальности расстояния местожительства, которое затрудняет посещение партсобраний и школы политграмоты, тяжесть партдисциплины, как-то: посещение партсобраний, школ политграмоты, тяжесть членских взносов, разных отчислений в общества, стремление подзаработать на стороне и не могущих порвать с пьянством и т. п.

Переходу к вопросам о механически выбывших из партии по коллективу ТМВ.

Всего вышло за период с 1925 г. по 1927 г. 103 челов., членов—81, кандидатов—22 чел. Главная масса вышедших падает на конец 1926 года и на январь 1927 года. Это объясняется результатами совещания производственных партячеек, и постановлением в октябре 1926 года о пересчотре всего состава ячеек, персонально на предмет подготовки к партпереписи.

	ТМВ			ТЧ13		
	Член.	Канд.	Всего.	Член.	Канд.	Всего.
Недопущ.	15	1	16	28	6	34
Отказавш.	28	4	32	27	7	34

Недопущенные и отказавшиеся от партпереписи:

Таким образом всего во время партпереписи отошло по ТМВ—48 чел., по ТЧ13—68 чел. К указанным цифрам следует добавить вышедших до прохождения партпереписи, в результате работы ячейки, по выявлению пассивных и числящихся лишь формально в партии товарищей. Таких выявленных по ТМВ, как указывал, 103 чел. (при чем в цифру 103 входят 9 чел., вышедших механически до октября 1926 г.), по ТЧ13 выявленных до партпереписи было 35 чел..

Если посмотреть на эти 151 чел., механически выбывших и не прошедших партпереписи, мы увидим, что, во-первых, большинство вошли в партию в ленинский призыв, (135 чел.), во-вторых по возрасту почти свыше 50%, имеют от 35 до 60 лет, в-третьих, значительный % многосемейных, и наконец, по роду занятий до 50%, квалифицированных рабочих; 30% малоквалифицированных и 20% неквалифицированных; по материальному обеспечению—

*) См. № 132 «Кр. Север».

ВЫПИСЫВАЙТЕ ПАРТИЙНЫЕ ЖУРНАЛЫ!

На днях мы наводили справки о том, сколько различных партийных журналов выписывается в нашу губернию. И что же оказалось? Руководящий журнал отдела работниц и крестьянок при ЦК партии—«Коммунистка» в декабре пр. года выписывался в числе 155 экз. «Спутник Агитатора»—138 экз., «Деревенский Коммунист»—157 экз., а о подписке на «Известия ЦКВКП(б)» более или менее точных данных совсем неполучено.

Не мало ли на 5736 членов и кандидатов партийной организации выписывается партийных журналов? По нашему очень мало. В момент, когда от партийного актива требуется внимательная работа по теоретической самоподготовке, по усвоению задач нашей партии, сделать что-либо большее в этом отношении, с таким числом руководящей партийной литературы—едва ли возможно.

ВСЕМЕРНО УСИЛИТЬ ПОДПИСКУ НА ПАРТИЙНЫЕ ЖУРНАЛЫ—вот задача каждой партийной организации и в первую очередь задача партийного актива. Особенно необходимо усилить подписку на «Известия ЦК ВКП(б)». В «Известиях», которые выходят еженедельно, освещаются все важнейшие вопросы партийной жизни: помещаются решения ЦК его отделов, широко обобщается опыт низовой партийной работы, партийная жизнь на местах. «Известия» при недорогой подписной плате (на 1 мес.—40 коп.; на 3 мес. 1 руб. 10 коп.) доступны пониманию широкой партийной массы. Во всяком случае для каждой ячейки, для каждого волкома партии они могут служить хорошим руководством в работе, справочником по важнейшим партийным вопросам.

«Спутник агитатора» «Деревенский Коммунист», журнал «Коммунист», являются для нашего актива лучшим советчиком в его повседневной работе. Они дают ответы на все сложные вопросы общественной и политической жизни. Подписка на них, особенно со стороны актива, должна быть увеличена. Подписка принимается во всех п/о и в конторе «Кр. Севера».

ПАРТИЕЦ.

ПАРТИЙНАЯ РАБОТА В КРАСНОАРМЕЙСКИХ ЧАСТЯХ.

Партийные ячейки крепки, едины и спаяны.

Успешно прошла партийная учеба. Растет активность партийцев. Расширяется аторитет ячеек среди красноармейской массы. Ряды организации растут.

Учеба коммунистов и комсомольцев гарнизона.

Парторганизация гарнизона за партийную учебу принялась сразу же по окончании работ XV партконференции. Весь партийный и комсомольский состав был разбит по партийным школам различных ступеней (1ступень, 2 ступень, союзная школа). Был подобран подготовленный и выдержанный состав руководителей. Руководители были пропущены через краткосрочные семинарии.

Партийные школы охватили весь наличный состав партийной и комсомольской организации. Занятия школ посещались на 85%. Непосещения бывали исключительно по условиям службы. Но это ни в какой мере не влияло на регулярность занятий и их продуктивность.

Партийные школы были хорошо обеспечены пособиями и имели достаточно оборудованные классы. Теперь мы можем отметить большие достижения в работе школ. Прежде всего партийная и комсомольская масса теоретически выросла. Среди нас нет товарищей, которые не разбираются в важнейших вопросах, обсуждавшихся на XIV съезде партии, XV партконференции, пленумах ЦК и Исполкома Коминтерна. Наряду с теоретической выучкой мы укрепили свою ленинскую закалку. Лучшее доказательство тому, полное и безоговорочное единодушие в решениях партии, горячая поддержка Ленинского ЦК. Мало того, у слушателей школ, партийцев и комсомольцев значительно развились навыки самостоятельной работы над собой, пользуясь для этого рекомендуемыми материалами. Это весьма ценное достижение.

Вместе с тем, следует учесть на будущее и некоторое промахи, имевшие место в зимней учебе. Сюда относится: слабо поставленная воспитательная работа с партийным и комсомольским составом, уезжавшим на допризывную подготовку; недостаточный учет уровня развития при зачислений в школы; частые изменения в составе руководителей в нескольких школах; недостаточная подготовка к занятиям части партийцев и комсомольцев. Эти недочеты придется учесть при развертывании работы по партийному просвещению в будущем.

Р.

Успешно закончили учебу.

Партийные школы в № стрелковом полку закончили свою работу к первому мая.

В этом году работало 6 школ, из них 3 для комсомольцев. Посещаемость школ в среднем была удовлетворительна, если не считать непосещаемости по уважительным причинам (наряды, караул и т. п.).

Испытания показали, что в среднем по всем школам программа усвоена хорошо—30 проц. слушателей удовлетворительно—46 проц. и слабо—22 проц.

Для занятий школ был отведен специальный день в неделю, который уже больше ничем не занимался. Школы посещали также и беспартийные. Слушатели школ проявляли на занятиях большую активность, это объяснилось предварительной подготовкой к занятиям. Комсомольцы проводили эту подготовку коллективно, для чего каждая школа разбивалась в свою очередь на группы. Такая система дала хорошие результаты.

Военкор.

К ПАРТИЙНОЙ РАБОТЕ БОЛЬШОЙ ИНТЕРЕС.

В конце апреля месяца партъорганизация в N-ском полку проводила отчетную кампанию в своей работе. Кампания была тщательно подготовлена. Тезисы к докладам предварительно прорабатывались на активе, вывешивались диаграммы, работа ячеек освещалась в стенных газетах. Благодаря такой подготовке кампания прошла оживленно.

Отчетной кампанией как президиумов ротных ячеек, так и полкового бюро ВКП(б), охвачено до 85 проц. всей парторганизации. Активность партийцев доказывает их громадный интерес к партийной работе. Всего по отчетному докладу полкбюро задано 33 вопроса и выступало в прениях 14 чел. По отчетным докладам президиумов нескольких ротных ячеек задано вопросов 39 и в прениях выступало 25 чел. Выступавшие товарищи отмечали отдельные недочеты в работе и давали свои практические предложения.

Долинов.

Наши ряды растут.

Полковая парторганизация N-ского стрелкового полка заметно растет. Она пополняется за счет активных и близких нам по социальному положению красноармейцев.

С середины марта по 7-е июня ячейкой принято в кандидаты ВКП(б) 24 человека. Все принятые, за исключением двух, происходят из рабочих и крестьян-бедняков; из них 14 чел. красноармейцев, 9 чел. младшего комсостава и 1 командир взвода. Из общего числа принятых 5 чел. состояло в ВЛКСМ.

Все принятые товарищи активно участвовали во внешкольной работе, а члены ВЛКСМ, кроме того, и в комсомольской работе. С большинством из них проводились занятия по подготовке в партию.

Суворов.

Работа ячейки роты связи.

В прошедший зимний период все члены ячейки были охвачены партийной учебой. Но на успешность их занятий сильно влияла перегруженность нарядами, вследствие чего делались пропуски занятий школ. Этот недостаток приходилось исправлять путем самостоятельной подготовки. Поверка усвоения показала вполне удовлетворительный результат.

В настоящее время слушателями школы первой ступени организована группа по проработке программы для школы второй ступени. Всего записалась десять товарищей. Занятия проводятся в неделю раз и проходят оживленно, вызывая большую активность у слушателей.

Ячейка вполне здорова, спаяна и пользуется авторитетом среди красноармейцев, она своевременно реагирует на волнующие партию вопросы.

Из отрицательных явлений в жизни ячейки можно отметить такие факты: два кадровых партийца делали самовольные отлучки в город, что сразу же отразилось на их авторитете среди беспартийных, а также и на работе. За партийцами переменного состава имели место два случая проявления хвостизма и недопонимания задач коммуниста в армии. Общими усилиями ячейки эти недочеты были устранены.

Васильев.

Хороша подготовка--хороша и работа.

Работа партъячеек во время новобранческого сбора в 28-ом полку развернулась с начала сбора. За 10 дней до сбора аппараты ротных ячеек уже были оформлены и готовы к встрече новобранцев. Поэтому ячейки сумели с первых же дней развернуть свою работу. За 15 дней ими проведено до 75 бесед, которыми охвачено около 3600 чел. беспартийных.

Ячейки уже сумели завоевать среди новобранцев довольно большой авторитет. Это доказывает большое присутствие беспартийных на партсобраниях ротных ячеек. На некоторых собраниях число присутствующих беспартийных доходит до 85 чел. В ячейки новобранцы постоянно обращаются со всевозможными вопросами. Прибывший вместе с новобранцами партийно-комсомольский состав целиком втянут в работу.

Военкор Д—в.

ПАРТХРОНИКА.

В ОРГОТДЕЛЕ ГОРРАЙКОМА.

Проводится обследование советских партийных ячеек. Обследованием охвачено 5 ячеек и 1 коллектив. Цель обследования: проверять на сколько партийные ячейки в своей практической работе преломили директиву партии о борьбе с бюрократизмом и в отношении улучшения госаппарата.

Выводы обследования будут по стороны под углом практических указаний ячейкам и с другой стороны будут намечены практические мероприятия по вовлечению масс в строительство госаппаратов.

Из числа актива горорганизации к обследованию привлечено 18 чел.: с выделенными товарищами проведено два инструктивных совещания.

Проведено совещание руководителей постоянных ячейковых комиссий. На совещании присутствовало 25 чел. Выступавшие в прениях, по инструктивному докладу, указывали на необходимость расширения постоянных методов работы комиссий, отмечая в то же время, что в прошлом работа комиссий была построена от случая к случаю.

почти 50%, материально обеспеченных достаточно, получающих зарплату от 80 до 100 руб. в месяц.

Для общей характеристики не прошедших партпереписи и механически выбывших приведем данные об уплате членских взносов по коллективам ТМВ и ТЧ13:

По коллективу ТМВ

Не плативших.	За 3 м	4	5	6	7	8	9	10	11	12	Свыш.	Всего.
На 1 июля 26 г. . . .	64	38	24	19	10	15	12	2	2	—	—	189
» 1 сентября 26 г. . .	60	43	34	21	10	9	9	2	2	12	—	207
» 1 января 27 г. . . .	33	26	18	7	12	30	12	17	17	16	12	190

В процентном отношении к общему составу коллектива неплательщиков на 1 июля 26 г.—28%, на 1 сентября 26 г.—31,3%, на 1 января 27 г.—30,3%.

По коллективу ТЧ13.

Неуплата членских взносов в 1925 году:

4 мес.	5 мес.	6 мес.	7 мес.	8 мес.	9 мес.
5 чел.	7 ч.	6 ч.	7 ч.	4 ч.	—

За 1926 год:

4 мес.	5 м.	6 м.	7 м.	8 м.	9 м.	10 м.	11 м.	12 м.	13 м.	14 м.	15 м.
31	14	13	12	13	15	8	14	9	3	5	16

Всего неплательщиков за 1926 г., выявленных партпереписью, явилось 158 чел. или 37%, состава коллектива ТЧ13.

Из приведенных таблиц видно, что к моменту подготовки к партпереписи, т. е. на 1 января 1927 года, неплательщиков членских взносов от 3 до 16 мес. по коллективам насчитывалось 310 чел., или 28% состава организации коллективов ВКП(б).

Принимая во внимание выбывших из партии из обеих коллективов за 1926-27 г. как механически добровольно, а также и не прошедших партперепись к количеству 250 чел., из этого видно, что прошедшая партперепись оформила уже механически выбывших из партии, но числящихся до партпереписи в рядах партии.

КАК ВЕЛАСЬ БОРЬБА С НАРУШЕНИЕМ ПАРТДИСЦИПЛИНЫ, СО СТОРОНЫ ЯЧЕЕК И КОЛЛЕКТИВОВ ВКП(б).

К приведенным в начале настоящего доклада моментам работы ячеек следует добавить методы борьбы ячеек с наблюдающимися болезненными явлениями коллективов, а также оценкой действительного положения состояния коллективов, которая давалась со стороны РК и секретарей коллективов.

В ячейке № 4 с июля мес. 1924 года уже наблюдается падение % посещений партсобраний и уплаты членских взносов, но мер к изжитию указанных недочетов не предпринималось до января мес. 1925 г.

4 января 25 г. бюро ячейки рассматривает вопрос о непосещении партсобраний и оказывается, что непосещало 36 чел., или 35%.

Постановили: назначить экстренное собрание, которое и было созвано 7 января 25 г. Из вызванных на общее собрание 35 чел. явилось только 10 чел.

Какие же выносились постановления по отношению непосещающих собрания?

ГЕБАКОВ заявляет: «собрания не посещал потому, что был болен, школу посещать не буду потому, что ничего не понимаю». ПОСТАНОВИЛИ предложить подать заявление о выходе из партии.

КОВРОВ: «не посещал 9 собраний и в дальнейшем посещать не обещаю, если только будут какие-либо вечерние оплачиваемые работы. ПОСТАНОВИЛИ: «предложить подать заявление о выходе из партии», т.к. КОВРОВ больше интересуется оплачиваемой работой по своей специальности, а не партией».

АКИМИХОВА не посещала 7 собраний, школу политграмоты, объясняет, что ходить не буду, т. к. ничего не понимаю. На собрания ходить не могу, т. к. работаю по вечерам. Дадите мне должность—тогда посещать собрания буду аккуратно, когда была на должности, то посещала. ПОСТАНОВИЛИ: «Предложить подать заявление о выходе».

Мы привели лишь несколько характерных примеров о том, как ячейка боролась с такими явлениями, как непосещение собраний. Приведем другие факты, характеризующие методы работы коллектива в борьбе с болезненными явлениями по ТЧ13.

От 10 февраля 26 г. бюро кол-ва постановило тов. Шилову предложить уплатить членские взносы в течение 4 дней со дня постановления бюро, если не уплатит в течение срока—исключить из рядов ВКП(б).

Не менее характерный штрих, характеризующий работу кол-ва, следует привести по вопросу выходов из партии. Выписка из протокола № 13 заседания бюро кол-ва ВКП(б) при ТЧ13 от 25 июня 1924 г. СЛУШАЛИ: § 3 исключение из кандидатов партии за нарушение партдисциплины, выразившееся в разных степенях в колич. 21 чел. ПОСТАНОВИЛИ: «перечисленных товарищей в количестве двадцати одного человека считать автоматически выбывшими из состава кол-ва ТЧ13, т. к. перечисленные т.т. уволены по сокращению штата и потеряли всякую связь с кол-вом. Выяснить их местонахождение крайне трудно по причине отсутствия адресов». (Указанные 21 человек не оформлены ни РК и ни КК, факт выявлен во время обследования).

Все вышеприведенные факты свидетельствуют, что со стороны ячеек кол-ва проводимые мероприятия по борьбе с болезненными явлениями носят почти исключительно карательный характер. Этот крен в карательную сторону наблюдается уже в период, когда нарушение партдисциплины стало массовым явлением. Организационных же предупредительных мер, исключающих возможность возникновения болезненных явлений, со стороны ячеек не было принято в тот период, когда это было нужно.

В подтверждение приведем следующие факты: Из выбывших добровольно и механически, проверенных 140 чел., несших партнагрузку и вообще какую-либо работу по поручению ячеек, всего насчитывается 14 чел., что составляет 10%. Этот пример показывает, какие меры принимала ячейка по втягиванию вновь вошедших в партию в ту или иную работу.

(Окончание следует).

ВОЛОГОДСКИЙ ЖЕЛЕЗНОДОРОЖНИК.

ЕЖЕНЕДЕЛЬНАЯ СТРАНИЧКА

Кто не связан с газетой?

Из служб Вологодского железнодорожного участка всех теснее связаны с газетой транспортные мастерские—Вологда. Здесь не только самая большая группа читателей железнодорожников, но и самый активный работоспособный кружок рабкоров.

Большинство из помещаемых в страничке железнодоложников заметок рассказывают о жизни ТМВ. Жизнь этого участка освещается достаточно полно. Немного меньше связаны с газетой рабочие депо ТЧ13.

Совершенно иначе обстоит дело с освещением жизни и работы линейных рабочих. Несмотря на призывы газеты о том, чтобы рабочие с линии писали о своей жизни, заметок от линейных рабочих и служащих промежуточных станций и разъездов в редакцию поступает очень мало.

Есть даже целый район, работа которого совершенно не освещается в газете—это Няндомский железнодорожный участок.

Этот участок, как и Вологодский, имеет массу служб с сотнями рабочих и только изредка, только случайно поступают от няндомцев заметки.

Чем объяснить такое явление? Разве только тем, что большинство рабочих Няндомского участка не состоят подписчиками газеты?

Над этим вопросом следует задуматься Няндомскому учпрофсожу. Чтобы приблизить газету к рабочим следует повести работу по распространению «Красного Севера» среди рабочих.

Рабкорам с Няндомы не следует забывать «Красный Север». Нужно слать больше заметок о производственной работе на участке, о быте няндомских железнодорожников.

Следующая страничка железнодорожника будет предоставлена рабкорам с Няндомы, если они к этому времени пришлют в редакцию корреспонденции.

Старая шашка—в топку.

Старые шашки после ремонта полов в цехах ТМВ используются для отопления: артельных помещений, бани 4-й версты архангельской линии для подогревания кипятка.

Лишь только часть шашек, которые нельзя использовать для сжигания, вывозятся на свалку.

М.

СМЕНА ИДЕТ.

В железнодорожных школах фавзауча заканчивается учебный год. Десятки молодых квалифицированных рабочих готовы встать к станкам.

Пусть старые производственники дружески встретят молодых рабочих.

РАЦИОНАЛЬНЕЙ ИСПОЛЬЗУЕМ НОВЫЕ СИЛЫ.

В школах фабзавуча и в профшколе Вологодского участка кончается учебный год.

Десятки молодых квалифицированных рабочих будут посланы на производство. Службы участка и мастерские получают новых опытных работников

Кроме школ, группы бригадного ученичества также дают производству пополнение. **Этих сил для участка, конечно, хватит с излишком.**

Недостатка в рабочей квалифицированной силе не будет.

Нужно только суметь правильно распределить ее на производстве. **Никак нельзя окончивших школы привлекать к неквалифицированному труду,** к той работе, которую с успехом выполнят неподготовленные рабочие.

Особенно часто такие случаи бывают с товарищами, прошедшими индивидуальную производственную учебу. Они иногда долгое время не получают поручений по способностям, а выполняют работу, с которой справится чернорабочий.

Есть сведения, что нынешний выпуск школы ФЗУ ТЧ13 на участке не сможет быть распределен на техническую работу. В таком случае следует сейчас же выяснить возможности определения окончивших школу на работу в других участках дороги.

На воспитание фабзаучников израсходовано не мало средств, эти средства будут возмещены с избытком лишь в том случае, если дорога сумеет правильно использовать новую квалифицированную силу.

С

В каких условиях работали.

Вологодский учпрофсож заслушал доклад о состоянии школы фабзавуча-заводского ученичества при ТМВ.

Учпрофсож отметил много хороших сторон в работе школы, но на-ряду с этим, указал на некоторые недочеты. Эти недочеты важные и существенные.

— В школе недостаток рабочего инструмента.

Какая может быть работа рациональной и быстрой, если у фабзавучника под рукой зубило, а ему нужен крейцмессель, или наоборот. Особенно этот недостаток инстумента отражается на работе учеников выпускной группы.

Помещение учебной мастерской фабзауча не приспособлено

Школа, имея хорошее помещение для теоретических занятий и общественной работы, обижена учебными мастерскими. Когда входишь в помещение мастерской школы ФЗУ при ТМВ, резко бросается в глаза теснота и скученность.

После обсуждения работы школ фабзауча, президиум учпрофсожа наметил ряд мероприятий к устранению и изжитию недостатков в работе фабзавуча.

М. У.

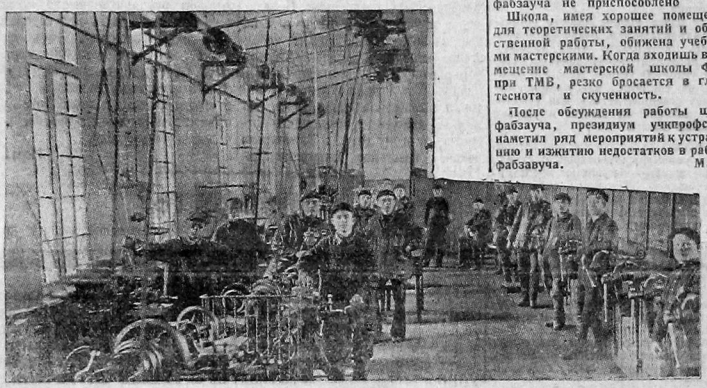

В СЛЕСАРНОЙ МАСТЕРСКОЙ ФАЗАВУЧА ТЧ13.

ЧЕМ СТРАДАЕТ БРИГАДНОЕ УЧЕНИЧЕСТВО.

За последнее полугодие в ШЧ3 ученики, проучившись определенно-полагающийся срок на производстве, не смогли выдержать испытания. Правда, служба телеграфа—очень трудна для молодых ребят, но если бы все время следили за ходом обучения, тогда бы наверное не случилось таких результатов. На участке мы имеем не больше 10 человек работающих по индивидуальному ученичеству.

М.

Самый успешный год учебы.

В прошлом году школу ФЗУ ТЧ13 окончило 12 чел. Большинство из них определено на работу помощниками машинистов и частью работает в депо пом. слесарей и т. д.

Нынче выпущено из школы 15 чел. и кроме того трое окончили школу до срока.

Пока все выпускники получают отпуск, а затем будут определены для работы на участке.

Прошлый год учебы фабзавучники считают самым успешным, так как условия работы с каждым годом улучшаются. **Нынче школа была обеспечена достаточным количеством учебников.**

Правда, дороговато стоил (4 р. 80 к.) учебник о паровозе, который учащиеся были вынуждены приобресть на свои средства.

Условия работы сказались и на успехах учебы; **в числе учащихся окончивших школу есть такие, которые получили сразу же ставку по 7 разр. и лишь только один окончил школу с 4 разрядом.**

Ученик.

Почему вагоны задерживаются в ремонте?

I.

— Почему в ТМВ очень медленно ремонтируются рессоры для вагонов— вот вопрос, которым интересуются железнодорожники.

— Иногда **из-за задержки в ремонте рессор** вагоны простаивают в мастерских дольше чем следует и таким образом **нарушается правильное выполнение ремонтных планов.**

Сейчас к рессорщикам предъявляются жесткие требования в смысле качества выпускаемых из ремонта рессор. После ремонта рессоры тщательно осматриваются и таким образом увеличивается браковка выполняемой работы,—потому то и задерживается ремонт.

Значит выход из этого положения один—пусть рабочие ТМВ внимательнее относятся к выполнению ремонта.

Т.М.

II.

В вагонном цехе ТМВ из-за отсутствия материала вагоны задерживаются в ремонте. Сейчас в цехе нет: газовых труб, обшивочного железа, контргаек, муфт и т. д.

Об этом без счету раз говорилось на производственных совещаниях, но снабжение не улучшается.

В. Курочкин.

● **В ВАГОННЫЙ ЦЕХ** из деревообделочного принесут для работ самый лучший отборный материал, набросают его в беспорядке на пол, а затем топчут ногами. Пока делается вагон не малая часть материала превратиться в лом и выбрасывается на дрова.

А.

● **В ДЕРЕВООБДЕЛОЧНОМ ЦЕХЕ ТМВ** нерационально используется труд рабочего; бригадир А. Кочин прижает рабочим грузить тес на вагонетку и возить на другое место. Рабочие приказание выполнят, но придет помощник мастера и распоряжается везти обратно.

П.

Горьким опытом научены.

I.

После первого «виента» красного петуха, в результате которого загорелся вагон с мусором, в ТМВ было установлено самое строгое противопожарное наблюдение. **Оказалось, что в вагоне вспыхнул пожар по причине самовоспламенения концов, пропитанных краской, скипидаром и сикативом.**

Такие концы получаются только в малярном цехе, где после этого случая они ежедневно сжигаются в топках котлов.

Мусор, выгребаемый из других цехов, такой опасности в пожарном отношении не представляет и уничтожение его производится ежедневно, при чем по всех помещениях он ежедневно тщательно собирается.

В.

II.

Наученная горьким опытом после выпуска паровоза из среднего ремонта № 667Ш, на котором оказались дырявыми рессивера—администрация ТЧ13 распорядилась при средних ремонтах паровозов обязательно прессовать парораборные трубы.

Для прессовки устроены специальные заглушки, а прессом пользуются от гидравлического испытания котлов.

Поршень.

● **НЕБРЕЖНО ОТНОСЯТСЯ** в ТМВ к лесоматериалам. Например: в штабелях роются, нужную тесинку выбирают из середины и остальные все оставляют в разбросанном виде, после чего по обшивке ходят, и она приходит в полную негодность.

Пр.

Наш путь.

Посвящаю моему учителю—фаззавучу ТЧ13. —

Я тот, чьи мысли
Реют на свободе.
Я тот, чья от зубила
В ссадинках рука
Я—не один,—

Поэт, активный рабкор, выпускник-фабзавучник—тов. МАЛЫШЕВ.

Нас много на заводе!—
Мы—дети говорливого станка.
«Фабзайцы мы».
Зимой, весной и летом,—
Пусть дождик, пусть мороз,
Пусть по колено снег!—
Идем к заводу
С утренним приветом,
Чтоб подхлеснуть сильней
Ременный бег.
С утра—тиски, напильник
И зубило,
А после двух—
Бумага, чертежи...
И время быстро,
Быстро проходило,
Так радостно работать!
Жить...
И вот—
Прошло четыре
«скорых» года
И нам фабзавуч
Дал теперь «рассчет»
Но чу, гудок шумливого завода
Нас скоро на работу уж зовет.

АЛЕКСАНДР МАЛЫШЕВ.

БЕДА НАУЧИЛА.

Наконец то вспыхнувший в деревообделке ТМВ пожар научил администрацию осторожности. Пожар случился потому, что в желобе пола оборвались провода и произошло короткое замыкание.

Сейчас вся проводка деревообделочного цеха осмотрена и неисправности устраняются.

К.

СОВЕТСКАЯ РАБОТА в деревне.

Что должны делать секции сельсоветов?

Работа секций при сельсоветах и комиссий при волисполкомах имеет громадное значение в деле вовлечения крестьянства в практическую работу по советскому строительству. До сих пор комиссии и секции работали слабо в нашей губернии. Это объясняется отчасти тем, что они плохо знали свои права и обязанности.

В настоящее время получено из Москвы от ВЦИК'а положение о комиссиях и секциях при виках и сельсоветах. Это положение вполне ясно определяет права комиссии и секции и намечает примерный план работы. Между прочим, этим положением предусматривается вовлечение в работу секций и комиссий беднейших крестьян, батраков, деревенской интеллигенции. Намечается также перечень вопросов, который должен быть рассмотрен на заседании секции и комиссий.

При волисполкомах и сельсоветах, по положению, могут быть организованы 6 секций: сельско хозяйственная, культурно - просветительная, здравоохранения, финасово-налоговая, местного хозяйства и благоустройства и торгово-кооперативная.

Исполкомам предоставляется право уменьшать количество секций и комиссий.

Положение Губисполкомом рассылается на места.

Выявление об'ектов обложения.

ВЫБОРЫ В СЕЛЬСКИЕ УЧЕТНЫЕ КОМИССИИ.

Предварительная работа в Тошненской волости по выявлению объектов обложения уже проделана.. Прошли выборы уполномоченных в сельские учетные комиссии и в волостные налоговые комиссии. Выявление объектов обложения должно закончиться к 25 июня.

Д—кий.

КАМПАНИЯ ПРОХОДИТ УДОВЛЕТВОРИТЕЛЬНО.

В Вотчинском районе, Новленской вол., с 1 июня началась проводиться кампания по выявлению объектов обложения. Избрана сельская учетная комиссия, которая будет руководить и разбирать все спорные вопросы, связанные с выявлением. Кампания проходит удовлетворительно. (Новый.

Готовь летом сани, а зимой телегу.

ЗАДАЧА СЕЛЬСОВЕТОВ И ВОЛИСПОЛКОМОВ—НЕ ПРОПУСТИТЬ СЕЗОН, ОТРЕМОНТИРОВАТЬ ШКОЛЫ К ОСЕНИ.

Секциям советов надо больше привлекать крестьян на дело дорожного строительства.

НЕ ОСЛАБЛЯТЬ РАБОТУ ЛЕТОМ.

В летнюю пору по обыкновению работа сельсоветов и волисполкомов значительно ослабевает. Особенно слабо работают секции советов, за «недосугом» крестьян членов секций.

Это положение определенно ненормально. Секции ни в коем случае не должны свертывать на лето свою работу. Каждому члену секции следует помнить о крестьянских наказах, данных во время перевыборов советов.

Не мало, например, было наказов об устройстве мостов и дорог, а далеко не везде в должной степени используется строительный сезон. Крестьянство попрежнему, во многих районах, продолжает ломать колеса на избитых дорогах и горе-мостах, отживших свой век и требующих замены новыми.

Мы сами поможем совету в устройстве дорог в своем районе--говорили во время перевыборной кампании крестьяне, а совет пусть возьмет на себя инициативу в этом деле. Но далеко не все советы берут на себя эту инициативу и это — большое упущение.

Или взять вопрос нашего школьного строительства. Везде ли позаботились приготовить «сани к зиме», т.-е. подремонтировать школу к осеннему учебному сезону. Дело это срочное, не увидишь, как пройдет короткое северное лето и для ребятишек понадобится теплая и уютная сельская школа.

Заботливые сельсоветы и волисполкомы ремонтируют старые и строят новые школы—выполняют крестьянские наказы. Школьное строительство в сельских местностях приобретает исключительное значение в связи с введением советским правительством всеобщего начального обучения. Начнется оно в губернии, очевидно с 1933 года». Для бесперебойного проведения намеченного плана, необходимо центр внимания перенести на открытие школ первой ступени, школ для подростков и прочих учреждений, способствующих делу проведения всеобщего и начального обучения»—так сказано в резолюции хозяина губернии XIII губсъезда советов.

Местные советы должны со всей серьезностью отнестись к этому вопросу, ибо от «культурной революции» зависят наши дальнейшие хозяйственные достижения.

И, наконец, надо пожелать всем секциям сельсоветов шире разъяснять среди крестьянских масс новое положение о сельхозналоге. Побольше уделять внимания сберегательному делу, и вообще энергичнее содействовать центральной власти в проведении политики финансовой самообороны страны.

Это будет не на словах, а на деле привлечение широких кретьянских масс в дело хозяйственного и культурного строительства.

Н. МИХАЙЛОВИЧ.

Хороший почин Елегонского сельсовета.

На расширенном пленуме Еленгонского сельсовета, Новленской вол., решено привлечь всех трудоспособных граждан своего района к ремонту дорог и мостов сельского значения, не только между деревнями но и около границ соседних районов.

Кроме того, пленум решил ходатайствовать перед волисполкомом чтобы последний сделал распоряжение и остальным советам сделать то же, что и Елегонский.

Селькор Н. Быков.

РАМЕНСКИЕ КРЕСТЬЯНЕ ПЛОХО ВЫПОЛНЯЮТ РАСПОРЯЖЕНИЕ ВИКА.

В Троице-Енальской вол., Кадниковского у., плохо обстоит дело с дорожным строительством. Правда, еще в прошлом году ВИК'ом было поставлено задание, во что бы то ни стало. поправить дороги волостного значения и была выдвинута специальная дорожная комиссия, которая выработала план работ. Но не все крестьяне сознательно отнеслись к этому делу. **В Вотчинском районе, крестьяне некоторых деревень выполнили работу целиком,** поправили дороги. А Раменский (второй) район совершенно отстал и не принял никаких мер к дорожному благоустройству. Здесь тормозят дело зажиточные. Волисполкому надо организовать бедняцко-середняцкую массу на дело дорожного строительства, и конечно, привлечь и зажиточных в обязательном порядке к этому делу.

Перо.

Кому верить?

Крестьяне района Чужга, Огибаловской вол., Кадниковского у., решили построить школу. Заготовили на свои средства материал, составили план постройки школы и смету, которые были утверждены уисполкомом, и только бы приступать к работе, но тут случайно приезжает заведующий Кадниковским УОНО и на общем собрании крестьян дер. Анфициферовской, говорит крестьянам, что ваша комиссия выработала слишком большой план постройки и нужно его сократить.

У крестьян сразу же появилось недоверие к своей комиссии. Заведующий же УОНО тов. Попов план и смету урезал. После того из Кадниковского местхоза летит бумажка, что от прежнего плана и сметы ни в коем случае не отступать.

Крестьяне недоумевают, кому верить: местхозу или заведующему УОНО.

Селькор Н. М.

КТО ЗАБОТИТСЯ О ДЕТЯХ?

ДЕЛЕГАТКИ СОБРАЛИ В ПОМОЩЬ БЕСПРИЗОРНЫМ 90 РУБЛЕЙ.

В проводимую кампанию по сбору в помощь беспризорным, шепляковские делегатки собрали 90 рублей.

А. С.

Нашествие волков и медведей.

В Воронцовском районе, Володарской вол., появилось большое количество волков, которые бродят партиями не только в лесу, но и по полям, среди дня.

В дер. Воронцово у кр-на И. И. Уханова волки зарезали корову и ободрали двух коров других кр-н. В дер. Красново, зарезаны две коровы и 10 штук овец. В деревнях Велюшово, Ефимово, Митрохово, Омельфино, зарезано волками более 20 овец. Наглость хищников достигла крайних пределов. Овец волки режут в поле на глазах крестьян. **Местные крестьяне бессильны бороться с хищниками за неимением оружия.**

А. К.

● **Медведь растерзал корову** на выгоне дер. Лазейка, Устьрецкой вол. Случай этот относится к началу мая. Крестьяне просят Устьрецкий кружок охотников вести борьбу с хищным зверем.

А, Малышев.

Волокита.

Обивают пороги ЕПО.

Деревня Алексейцево, Кадниковской вол., считается передовой, да и не удивительно: многополье, травосеяние, хорошо поставленное животноводство, пчеловодство и вообще правильное ведение сельского хозяйства, является очень показательным для всей Кадниковской вол. С алексейцевских крестьян берут пример, на их хозяйства указывают на с.-х. выставках, их поощряют, премируют, но... премии не выдают.

За представленные в 1924 году на с.-х. выставку в г. Кадникове экспонаты, крестьянам дер. Алексейцево присуждена премия—веялка, но получить ее они ни как не могут. три года ходят они в Кадников,—обивают пороги ЕПО, но все без толку. Кадниковское ЕПО взяло отпущенные 75 руб. выставкомом, а веялку не дает. Сначала обещали—три года обещаниями кормили, а теперь и обещать перестали;—«подавайте, говорят в суд, а так не даним,—нам некогда искать в архиве ваши бумаги».

С. Г-ков.

Покапрасно ноги мял.

В дер. Ерин ское, Уфтюжской вол. у кр-на Никанора Груничева сгорел дом. Дом был застрахован. Страховой агент 10 участка пишет Богословскому сельсовету Уфтюжской вол., мол, гр-на Груничева выплите в Уфтюжский ВИК на 30 мая за получением денег. И когда в указанное число явился Груничев за 18 верст в ВИК за получение страховки, там страхагента не оказалось.

Ким.

Козлы в огороде.

БЫВШИЙ ОХРАННИК ЗАХВАТИЛ ДВА ДОМА.

В председатели Домшинского районного ККОВ'а (Володарской вол.) какими то путями пробрался гр-н Копылов Иван Калинович, служивший при царизме около 25 лет надзирателем ярославской тюрьмы и в то же время состоял секретным агентом ярославской охранки. Будучи председателем ККОВ'а в течение полуторых лет, Копылов не считаясь с нуждами беднейших членов ККОВ'а воспользовался для себя выморочным домом в селе Домшине, в котором проживает и теперь и, кроме того, зачислил за собой выморочный дом в дер. Кожевникове, за половину стоимости. Этот дом он перевез на свой хутор, несмотря на то, что с Володарским волостным КОВ'ом договора не заключено.

Теперь Копылов от должности пред КОВ отстранен и лишен прав избирательного голоса. Но все же следовало бы Володарскому ВКОВ обратить внимание на незаконное пользование Копыловым двумя домами.

Местный.

В КООПЕРАЦИИ КУЛАКИ — ПЛАЧУТ НАРОДНЫЕ ПЯТАКИ.

У нас в Новостаросельском обществе потреб. председателем правления состоит сын торговца Лашкова, который при поездках гор. Вологду никогда не изволит ночевать в доме крестьянина, или в общежитии Вологдосельсоюза, а всегда ночует в номерах центральной гостиницы, платя по два рубля в сутки. Ревкомиссия почему-то принимает все расходы. А почему бы не ночевать в общежитии Вологдосельсоюза, которое специально и устроено для приезжающих председателей кооперативов, где во-первых—весьма уютно а во-вторых и плата за ночлег—30 коп.

Селькор.

Снижнеие цен на промтовары и сел.-хоз. кооперация.

ДАТЬ КРЕСТЬЯНИНУ ДЕШЕВЫЙ ТОВАР.

Снижение цен на промышленные товары — одна из самых важных, самых существенных задач нашей хозяйственной жизни. Снизить цены на промышленные товары—это значит дать крестьянину за пуд его зерна, льна, за голову скота больше ситцу, керосину, сахару, железа и тем самым действительно повысить материальный уровень крестьянского хозяйства

Главным проводником фабричных изделий является потребительская кооперация. О ней поэтому чаще и больше говорят и пишут в связи с мероприятиями по снижению цен. Но эта задача не только потребительской кооперации, это—ответственнейшая задача всех хозяйственных органов. В меньшей степени, чем от промышленности и потребкооперации, действительное снижение цен зависит от с.-х. кооперации, от того, как она строит свое хозяйство. И с напряжением всех своих сил и возможностей с.-х. кооперация должна стремиться к постановке своей работы которая дала бы наибольшие результаты в области снижения цен.

СОКРАТИТЬ ПУТЬ ТОВАРА ДО ПОТРЕБИТЕЛЯ.

С.-х. кооперация снабжает деревню машинами, инвентарем, минеральными удобрениями. От фабрики до крестьянского двора эти товары проходят через цепь посредников в лице государственных и кооперативных организаций. Сократить число звеньев этой цепи, жестко сократить расходы каждого звена, чтобы довести товар до крестьянского хозяйства самым кортким и дешевым путем—первая задача с.-х. кооперации.

Не затовариваться, брать только ходовый товар в меру действительной потребности, избегать излишних перевозок, всемерно сокращать другие расходы, чтобы снизить наценки строжайше соблюдать установленные нормы этих наценок—так должна быть построена снабженческая работа каждого сельхозкооператива.

УДЕШЕВИТЬ РАБОТУ КООПЕРАТИВА.

С.-х. кооперация собирает крестьянское сырье (лен, шерсть, кожу и т. п.) и продовольственные продукты и снабжает ими госпромышленность и рабочие центры. От села до фабрики таким же сложным путем проходит крестьянская продукция, как и готовый товар. На каждый рубль, полученный крестьянином за его сырье и продукты, наростают расходы, наценки. Но чем выше становится стоимость сырья, тем дороже вырабатываемые из этого сырья изделия; чем дороже продовольствие, тем меньше действительный заработок рабочего. Всемерно удешевить работу кооператива по сбору, жестко сократить накладные расходы в этой области—вторая задача с.-х. кооперации по снижению цен на промышленные товары.

Неустанно, изо дня в день, со всей решительностью и энергией должны проводиться в жизнь мероприятия по сокращению расходов и снижению цен. Главное и наиболее действительное средство—привлечь к контролю над проведением эих мероприятий самих пайщиков.

ПОД КОНТРОЛЬ МАСС.

Центральный комитет коммунистической партии признает задачу вовлечения широких масс в дело снижения розничных цен серьезнейшей задачей партийных, профессиональных и кооперативных организаций. Проведение этой задачи становится необходимым и теперь, после первого июня.

Правления кооперативов, парт ячейки, ячейки ВЛКСМ должны неустанно разъяснить пайщикам, что от их контроля, от их повседневного внимания к работе кооператива зависит успех мероприятий правительства к самой с.-х. кооперации по снижению цен. Широко освещать работу кооператива в стенных газетах, вывешивать цены на видном месте, чаще отчитываться перед пайщиками, что сделано по снижению расходов и наценок, подвергать обсуждению необходимые мероприятия в кооперативно-торговых секциях и комиссиях при сельсоветах и виках,—все это должно быть использовано для привлечения интереса и внимания всех активных сил деревни к борьбе за снижение цен.

ДЕЛО РЕВКОМИССИЙ.

Особая ответственность за правильную постановку контроля над работой кооператива по снижению цен и расходов лежит на ревизионных комиссиях. Что сделано в этом отношении, и все ли сделано, что можно и следует—это первый и самый главный вопрос, которым должны заняться ревизионные комиссии. И с особой энергией они должны бороться со всякими попытками работников кооперативов обойти нормы наценок и другие мероприятия регулирующих органов по снижению цен.

ИЗ ДЕРЕВНИ ОБО ВСЕМ.

● 2 июня общее собрание пайщиков Рождественского общества потребителей Кубино-Озерской вол., постановило: **внести по 10 к. с канд ого члена на приобретение и установку радио-приемника при районной Несвойской избе-читальне.** Оса.

● Нынче летом Свердловским райземуправлением предположено провести землеустройство на площади 5576 дес., что с ранее проведенным землеустройством составит около 50 проц. всех устроенных пахотных угодий района. Землеустройство намечено на площади 5598 дес.

● Население Грязовецкой вол. заботится о здоровьи своего скота. Во всех селениях выбраны ветеринарные попечители. Проводится энергичная работа по очистке выгонов, приводятся в порядок могильники и кладбища скота.

ПОД КРАСНОЙ ЗВЕЗДОЙ.

Переменники сжились с казармой.

(N. стрелковый полк).

В первые дни сбора переменники казались какими то неуклюжими в шинелях. Но прошло каких-нибудь 10 дней и переменников не узнаешь. Они свыклись с казармой, организованно держатся в строю, дружно распевают песни, внимательно и активно участвуют на занятиях,—видно, что учеба идет им на пользу.

Время отдыха тоже не используется даром. Внешкольная работа кипит во-всю. Клуб, кино, вечера самодеятельности, вечера вопросов и ответов, политики и т. д. Все по плану, нигде нет перебоев.

Под вечер, при хорошей погоде, идет оживленно игра в городки. Играют в бутбол и прочие физкультурные игры. Военкоровские кружки выпускают стенгазеты, работают по выписке печатных газет.

За три месяца учебы переменники получат большие и всесторонние знания. Б.

Вечер вопросов и ответов.

(Рота связи).

Недавно в нашей роте был вечер вопросов и ответов, с участием представителей от гражданских учреждений: губфо, отдела труда, УЗУ, прокуратуры.

Кадр и новобранцы переменного состава приняли активное участие в вечере. Представители очень толково разъясняли на задаваемые вопросы и неясностей не осталось. Всего вопросов было задано 85 и, что интересно отметить, вопросы сыпались больше всего к представителю отдела труда. Как мол, десскать там меня не сократят, пока я буду отбывать новобранческий сбор? и т. д.

Ребята изъявили желание устраивать в роте такие вечера почаще.

Военкор Зоркий.

КРАТКОСРОЧНИКИ НА ПРАКТИКЕ.

В связи с терсбором из команды краткосрочников выделено 16 чел. достаточно активных и развитых курсантов в качестве отделенных командиров.

Несмотря на то, что курсантам впервые приходится вести эту работу, со своими обязанностями они справляются вполне удовлетворительно.

Дисциплина и успешность в учебе в их отделениях идет наравне со всеми и даже лучше. Помимо учебных занятий они уделяют достаточное внимание и воспитанию переменников, за что от последних молодые командиры пользуются авторитетом.

Наиболее развитые, активные курсанты работают групповодами по политзанятиям, многие используются также на внешкольной работе.

А. Б.

ХРОНИКА ОСОАВИАХИМА.

В ЦЕНТРАЛЬНОМ СОВЕТЕ ОСОАВИАХИМА.

— Президиум Осо - Авиахима СССР утвердил положение об авиахим отрядах.

— В июле решено провести II Всесоюзные модельные состязания. Образован специальный комитет состязаний под председательством тов. Буленного.

— С 5 июня в Москве на территории с.-х. выставки начал функционировать стрелковый тир.

— Секретариат Осоавиахим решил постепенно заменить старые членские билеты новыми (на старых билетах Общество еще именуется Авиахимом).

ПОХОД НА САРАНЧУ.

Осоавиахим получил сведения, что в Дагестане саранча отродилась и авиационная экспедиция приступила к уничтожению ее.

В н/Волжье работа авиац. экспедиции протекает в районе Каменного Яра, где заражено в недоступных местах для наземных способов 5000 десятин, кои будут этой экспедицией отработаны. Ею же будут отработаны 5000 десятин в дельте Волги Астраханской губернии.

ТЕАТР И МУЗЫКА.

ОКОНЧАНИЕ ОПЕРЕТОЧНЫХ ГАСТРОЛЕЙ.

Заключительным аккордом опереточных гастролей была постановка одной из лучших «классических» оперетт: «Прекрасной Елены» Оффенбаха (13 июня). Приходится пожалеть, что эта прекрасная по музыке и острая в своей политической и общественной сатире пьеса, прошла, так сказать, «под занавес», не имея возможности быть повторенной. Несмотря на некоторую поспешность ее постановки, исполнение ее оставило вполне удовлетворительное впечатление. Не без успеха в шарж, но ярко и колоритно даны комические фигуры царей, среди которых особенно красочен Менелай в талантливой обрисовке Майского. Эффектные образы Елены и Париса дали Адицкая и Осолодкин.

Оркестр, вследствие переброски части музыкантов (духовиков) в цирк, сокращенный до квинтэта, давал мало звучания.

Предпоследним спектаклем шла малоизвестная оперетта Якоби «Ярмарка невесте». Оба спектакля прошли при битковых сборах. Н. Г.

Выпуск музык. техникума.

Вологодский музыкальный техникум в этом году производит первый выпуск молодых музыкантов—специалистов, оканчивающих полный курс техникума. Техникум кончает 5 чел. (4—пианистки и 2 скрипача), из них—2 по педагогическому отделению,1—по исполнительскому и трое одновременно по исполнительскому и педагогическому.

В прошлые годы музтехникум выдвинул 13 учащихся в музыкальные вузы (Ленинград—Москва консерватории) и подготовил, таким образом, уже до 20 чел. новых работников по музыкальному просвещению.

Завтра и в субботу 18-го июня в помещении музыкального техникума (бывш. мужская гимназия) с 5 час. вечера состоятся открытые выпускные зачеты, на которых оканчивающие исполнят концертную программу.

Для членов комсода музыкального техникума вход свободный по членским билетам. Прочие граждане могут получить пропуск в канцелярии музыкального техникума.

Общегородское комсомольское собрание.

ЗАВТРА, в 5 часов вечера, в помещении Дома Искусств назначается обще-городское собрание ячеек ВЛКСМ с повесткой дня: МЕЖДУНАРОДНОЕ ПОЛОЖЕНИЕ И ЗАДАЧИ КОМСОМОЛА, докл. секретарь ГРК ВКП(б) тов. И. Н. РОЖКОВ.

Явка всех комсомольцев горорганизации строго обязательна и без опоздания.

Регистрация производится по ячейкам.

ГОРРАЙКОМ ВЛКСМ.

ЗАВТРА, в 6 часов вечера, агитпропом горрайкома ВКП(б) в помещении АПО Губкома ВКП(б) созывается собрание для инструктирования докладчиков, выделенных ячейками ВКП(б) по вопросу решений VIII-го Пленума ИККИ «Об опасностях войны и задачах рабочего класса».

Инструктивный доклад делает тов. ПРОНЧАТОВ.

Ячейкам ВКП(б) озаботиться выделением докладчиков, обязывая их явиться на это собрание без опоздания.

ОФИЦИАЛЬНЫЙ ОТДЕЛ.

ПРИКАЗ

Губернского Административного отдела.

г. Вологда № 47 8 июня 1927 г.

Во избежание порчи древонасаждений в садах и скверах города—губернский административный отдел объявляет:

1. **Воспрещается** выпуск коз и других животных на улицы, бульвары, в скверы, сады, палисадники и на берега рек.

2. **Воспрещается** гражданам портить древонасаждения на территории города, рвать и мять траву в садах, скверах и на бульварах.

За неисполнение означенного приказа, виновные в том лица будут подвергаться ответственности в административном порядке на основании обязательного постановления горсовета.

Врид начальн. ГАО **ШАУЛИН**

ПОСТАНОВЛЕНИЕ

Вологодского Городского Совета Рабочих и Красноармейских Депутатов.

№ 11.

9 июня 1927 года.

Во изменение 2 пункта под лит. «б» постановления об установлении местных налогов по гор. Вологда на 1926-27 г. от 30 марта 27 года за № 3 Волгоровет постановил изложить в следующей редакции:

б) с велосипеда, принадлежащих рабочим и служащим, кои состоят членами профсоюзов, и с членов велосекции взимается налог в размере трех рублей.

Зам. пред. Горсовета **ШАРАПОВ.**
Ответ. секретарь **АНДРЕЕВ.**

Поправки.

В передовой № 133, в первом абзаце второй колонки встретились весьма существенные опечатки:

1) Напечатано: «Пролетариат СССР с большим негодованием встретил жертву белогвардейцев, вдохновляемый Лондоном». Правильно же следует читать так: «Пролетариат СССР с большим негодованием встретил **террор** белогвардейцев, вдохновляемый Лондоном».

2) В четвертом абзаце передовой напечатано:... нужно-ли говорить, что все эта гнилая мразь по себе ничего не стоит». Правильно же так: нужно ли говорить, что вся эта гнилая мразь **сама по себе** ничего не стоит.»

В заметке «Забота о детях» (на 8 стр. № 133 «Кр. Сев».) допущена ошибка; последнюю фразу следует читать: «Детский сад Вологжанина расчитан на 40 детей; 8 детей принято уже сверх нормы».

ХОД ВЕСНЫ.

31 мая зацвела бузина. Этот кустарник нынче зацвел на 5 дней позже среднего времени (за 24 г. набл.). Крайние сроки для этого явления—6-е мая (в 1926 и 1920 г.г.) и 6-го июня (в 1902 г.).

7 июня зацвела сирень. Нормальное время для зацветания сирени—4-е июня (за 28 лет набл.); следовательно, нынче оказалось некоторое запоздание—на 3 дня. Крайние даты—11 мая (в 1906 г) и 28 июня (в 1909 г.).

8 июня зацвела рябина. Новая волна тепла (с 6 июня) дала сильный толчек развитию растительности. Рябина, например, зацвела нынче почти в нормальный срок—7 июня (за 27 лет набл.). Крайние сроки—13 мая (в 1906 г.) и 23 июня (в 1918 г.).

В. Маслеников.

ИЗВЕЩЕНИЯ.

Сегодня, в 6 ч. веч. в помещении горрайкома ВЛКСМ назначается совещание экономкомиссий ГРК с экономработниками ячеек ВЛКСМ с повесткой дня: 1) Доклады экономкомиссий ячеек—«Краси. Пахарь», ГОТ, губотрах. 2) Разное.

Явка всем членам экономкомиссий, горрайкома, а также экономработникам яч. ВЛКСМ строго обязательная и без опоздания.

Завтра, в 6 час. вечера в помещении школы II ступени № 2 (бывш. реальное училище) назначается общегородское собрание членов союза рабпрос.

Повестка дня: 1) Доклад губоно о перспективах будущей работы. 2) Доклад ЦРК «Вологжанин» о снижении цен в кооперации.

С 15 июня для детей железнодорожников открылись две школьных летних площадки. Прием заявлений производится ежедневно с 10 до 2-х час. дня. 1) В ж.-д. школе 9-ти летке № 8, ул. Лассаля близь вокзала рядом с приемным покоем. 2) В ж.-д. школе 7-милетке № 7—Ленинградская ул.

Учпрофсож.

Доводится до сведения рабочих и служащих ТЧ13 и остальных служ ж.-д. узла что **собрание назначенное на 17-е июня, по вопросу о снижении цен кооперации, переносится на 28-е в 6 час., в саду клуба привокз. района.**

ОТ КОМИССИИ ПО УСТРОЙСТВУ ЛОТЕРЕИ АЛЛЕГРИ ТУБТРЕХДНЕВНИКА.

Доводится до сведения, что последним днем выдачи выигрышей назначается пятница 17-го июня с 6½ час. до 9-ти час. веч., в помещ. Железнодорожного Тубдиспансера (Ленинградская ул. д. № 30). Неполученные в указанный срок вещи будут считаться пожертвованными.

Театр Народа. СЕГОДНЯ 16 июня.
Известная пьеса по ром. Фридмана. „Мендель Моранц". **Девица огонь.** В 3 д. пер. Владимирова. Водев. в 1 д. с пением.
Начало ровно в 8½ ч. веч. Касса откр. с 12 до 10 ч. веч.

Государственн. кино-театры. КИНО-ТЕАТР Д. Искусств Телеф. 3-81.
16 и 17 ИЮНЯ. Продолж. американ. 2 СЕРИЯ ром.
„ОТРЕЗАННЫЕ ОТ МИРА"
— Начало сеансов: 6, 8 и 10 час —
— АНОНС. С 18 июня 3 и 4 СЕРИЯ. —

КИНО-ТЕАТР **ИСКРА.** Телеф. № 3-31. Начало сеансов: в праздн. 4, 6, 8, 10 час.
СЕГОДНЯ 16 ИЮНЯ художеств. фильм производства Чувашкино.
„САР-ПИГЕ" (женщина).
Начало в 6, 8 и 10 час.

ТРУДОВАЯ АРТЕЛЬ «КИСТЬ»
ЖИВОПИСЦЕВ и МАЛЯРОВ в Вологде
Исполняет всевозможные малярные, декоративные и вывесочные работы **ПЕРЕВЕДЕНА** ул. Возрождения в д. Свешникова против садика. Телефон № 603. 8615

Можно вполне Подписаться и на луне. Но чего ради, Если проще—в Москве и Ленинграде

Подписка принимается с июля до конца года

	6 мес.	3 мес.	1 мес
Журнал «Смехачъ»	3 р. 20 к.	1 р. 70 к.	60 коп.
Журнал с библиотекой .	4 » 40 »	3 » 20 »	80 »
Библиотека «Смехача» .	1 » 50 »	— » 80 »	30 »

В конторе журнала «Смехачъ»—МОСКВА Солянка, 12, во всех почтовых конторах, в отделениях «Известия» и «Правда» и в книжных шкапах Контрагентства Печати.

В ВОСКРЕСЕНЬЕ 26 июня с 12 час. дня в ЛОМБАРДЕ
АУКЦИОН
В продажу поступят просроченные залоги: декабрские отсроченные и февральские не отсроченные.
8639—3—1 ЛОМБАРД.

ТРАКТОР гусеничной сист. «Рустоно 65 налоговых сил ПРОДАЕТСЯ, совершенно исправный, на ходу. Справится Северный «Омсе» г. Вологда, площ. Свободы, 15. 349—3—1

НУЖНА КВАРТИРА
В 2—3 КОМНАТЫ, район безразличен. Плата по соглашению. Предложения в редакцию газ. «Красный Север» письменно для А. А. или по телефону № 192 от 7½ до 10 час. веч.

Пропала собачка гончая сука, желтой масти, рост средний, 4 лет, хвост короткий, спина черная, морда тонкая длинная. Сообщить: г. Вологда, Галкинская ул., 56—кв. 2. За доставку собаки будет дано вознаграждение. За утайку преследую судом. 8640

В конторе «Красного Севера» ты можешь подписаться на все газеты и журналы.
НЕ ОПОЗДАЙ СДАТЬ ПОДПИСКУ НА 2-е ПОЛУГОДИЕ.

УТЕРЯННЫЕ ДОКУМЕНТЫ
считать недействительными.

Чл. кн. Волжеллортпо и уд. члена паровч. комис. на имя Сазонова К. А.—86321. Чл. кн. ЦРК Вологжан. № 2235 на имя Оконишникова Н. А.—8633. Уд. личн. С.ж.д. и чл. бил. союза строит. № 911565 на имя Хрулева Н. А.—8634. Уд. личн. на имя Патраковой О. С.—8635. Пасп. на имя Кручининой А. И.—8636. Купчая от дома, страховые листы, разрешение от ГОМХ'а на капитальн. рем. дома и копия акта санитарной комис. на имя Владимирова П. Н.—8637. Железнодор. уд. личн. № 15487 на имя Зеленкова В. И.—8638. Чл. кн. ЦРК Вологжан. № 1969 на имя Пронина А. С. 292. Кон. карт. на имя Волкова А. С.—8641. Патент 5 разр. (бесплатн.) на имя Гужтранспортной артели «Заря» № 374—8642. Чл. бил. союза Рабпрос и комсомольск. бил. на имя Махина С. М.—8643. Кон. карт. на имя Трофимова И. Д.—8643.

ПОДПИСНАЯ ПЛАТА:
На 1 мес. с доставкой и пересылкой 1 р. 25 к.
Для крестьян и красноармейцев . . — р. 75 к.
Для членов профсоюзов . . . . . — р. 65 к.

„КРАСНЫЙ СЕВЕР“.

ОБ'ЯВЛЕНИЯ в газ. «Кр. Север» о продаже предметов домашн. обих., предлож. и спросе труда, прислугами и сдаче комнат и квартр.—печатаются ЗА 1 р. 10 к за один раз не превыш. 6 стр. нонп., об утере и хищении, докум. не более 2—80 к., за последующ. ПО 40 к. с каждо. Прочие об'явления ПО 60 к. стр. нонпарели, при много-кратном печатании — скидка по соглашению.

Вологодский день.

ОСОАВИАХИМ.

К МОДЕЛЬНЫМ СОСТЯЗАНИЯМ.

Послезавтра на Советской площади (против Губисполкома) в 5 час. веч. состоятся состязания летающих моделей. За лучшие достижения будут выданы премии. Желающим участвовать в состязаниях следует зарегистрировать свои модели в губосоавиахиме до 12 час дня 18 июня.

КООПЕРАЦИЯ.

ЗАВТРА ОТЧЕТНЫЕ СОБРАНИЯ.

Завтра будут заслушаны отчет ые доклады о работе городской кооперации на общем собрании профсоюза ресдавтруд (с 8 час. веч. в союзном клубе) и в профсоюзе железнодорожников (ТЧ13) (с 6 час.—в привокзальном клубе).

ТОРГОВЛЯ.

ПОЯВИЛИСЬ В ПРОДАЖЕ СВЕЖИЕ ГРИБЫ И ОВОЩИ.

На рынке появились в продаже свежие грибы (боровики), по цене 20 коп. за мерку. Продаются также помидоры по 75 коп. за 500 грамм и морковь по 15 коп. за связку.

МОЛОКО ПОДЕШЕВЕЛО.

Во вчерашний день молоко на рынке продавалось значительно дешевле, чем в предыдущие дни—по 10—12 коп. тарка. Яйца вчера стоили 45 коп. десяток, огурцы—1 руб. десяток, сметана 13—15 коп. чашка, мясо 70 коп. килограмм.

ЧАЙ ИМЕЕТСЯ.

Наблюдавшийся в Вологде недостаток чая за последнее время стал изживаться. Заготовка чаю с каждым месяцем увеличивается. В первые месяцы нынешнего года от Центросоюза ЦРК «Вологжанин» получил по 50—100 ящиков; за последний месяц он получил уже 150 ящиков. На июнь месяц «Вологжанин сделал заявку Центросоюзу на 250 ящиков чая.

МАЙ—РЕКОРДНЫЙ МЕСЯЦ.

За май месяц Северосоюзом сделан небывалый по своим размерам торговый оборот—1.318.000 руб. До сих пор лучший месячный оборот достигал лишь 1.250.000 руб.

35.000 РУБ. ЕЖЕДНЕВНО.

За последние месяцы торговый оборот Вологжанина значительно возрос. Ежедневная выручка магазинов кооператива сейчас достигает в среднем 35 тыс. руб. До марта месяца ежедневная выручка определялась в 15 тыс. руб.

3.000.000 руб. на товары.

По плану, составленному Северосоюзом, его оборот за июль-сентябрь месяцы будет равняться 3.186.000 руб. по себестоимости. На 2.216.000 руб. будет закуплено хлебо-бакалейных товаров, на 120.000 р. рыбы, на 134.000 руб. железо-скобяных товаров, на 118.000 руб. посудно-москанельных, на 103,000 руб. шорно-кожевенно-обувных, на 429.000 руб. мануфактуры и на 65.000 руб. галантереи.

ЗАГОТОВКИ.

ЗАГОТОВКА ЛЕКАРСТВЕННЫХ ТРАВ.

В ближайшее время губмедторг и госторг приступают к заготовке лекарственных трав. Заготовки будут проводиться через сельскую кооперацию.

ФИЗКУЛЬТУРА.

КОГДА БУДУТ СОРЕВНОВАНИЯ.

Розыгрыш первенства РОСФСР по летним видам спорта за исключением водного, переносится на 22—28 августа. В зависимости от этого губернские соревнования также переносятся на другие сроки. Для участия в районных соревнованиях, волжане, из-за отсутствия средств, в Архангельск, где назначены областные соревнования, не поедут. Участники от района будут выбраны заочно из лучших спортсменов всех губерний северного района.

РОЗЫГРЫШ ПО ГОРОДКАМ.

Сегодня в саду Привокзального клуба состоится розыгрыш по городкам. Для участия в розыгрыше будет допущено по одной команде в составе 5 игроков от каждого месткома, при чем участники должны быть не моложе 30 лет.

НОВЫЙ КРУЖОК.

При клубе работников просвещения организован кружок физкультуры. В кружке работает три секции: спортивных игр, стрелковая и легкоатлетическая. Запись в кружок открыта.

КЛУБНАЯ ЖИЗНЬ.

АКТ - КОНЦЕРТ ВЕЧЕР.

Сегодня в помещении железнодорожного техникума в 8½ час. веч. выпускниками школы ФЗУ ТЧ13 устраивается грандиозный акт-концерт-вечер с участием лучших артистических сил гор. Вологды.

ЗДРАВООХРАНЕНИЕ.

ЗАБОЛЕВАЕМОСТЬ ЗА НЕДЕЛЮ.

С 5 по 11 июня по городу зарегистрировано остро-заразный больных: брюшным тифом—3 (в пр. нед. не было), сыпным тифом—1 (в пр. нед. не было), скарлатиной—12 (в пр. нед. 7), ветреной оспой—3 (в пр. нед. 3), рожей—1 (в пр. дел. 4), дифтерией—2 (в пр. нед. 4), корью—19 (в пр. нед. 10), коклюшем—3 (в пр. нед. 4), свинкой—10 (в пр. нед. 21).

ИСКУСАННЫЕ СОБАКАМИ.

В прошлую неделю санитарно-эпидемическим бюро зарегистрировано 5 человек, искусанных подозрительными на бешенство собаками. С начала появления бешеных собак бюро зарегистрировало 73 искусанных.

ВОПРОСЫ ТРУДА.

СПРОС НА РАБОЧУЮ СИЛУ.

Сегодня на бирже труда спрос на рабочую силу следующий: рабочих по выгрузке дров—94, каменьщиков—10, плотник—1, землекоп—1, печников—2, кровельщик—1, прислуга—1, пильщиков дров—20, матрос 1, кочегар—1, кассир—1, счетовод—1. Забронировано за демобилизованными красноармейцами—1 место.

РАБОЧИЕ В ОТЪЕЗД.

В биржу труда поступили требования на рабочую силу в отъезд: каменьщиков—201, плотников—14, рабочих по выгрузке дров—50, няня—1, пильщиков - продольщиков — 2 дошкольных работниц—2.

СПРОС В КОЛЛЕКТИВЫ БЕЗРАБОТНЫХ.

В коллективы по оказанию трудовой помощи безработным требуются: заготовщик—1, портнихи—2, рабочих по сбору тряпья и костей—11, лоточник—1, кулечниц—4, фасовщиц—3.

БЕЗРАБОТНЫЕ НА ОБЩЕСТВЕННЫЕ РАБОТЫ.

На организованные губотделом труда городские общественные работы требуются безработные-члены профсоюзов: 12 мужчин и 6 женщин.

В группе „Борьба“.

Сегодня, в 7 час. веч., во Дворце Труда состоится очередная литературная читка.

Читают: **К. Калиничев, Бор. Павлов, М. Вахрамеева, Г. Добряков.** Вход свободный.

Из житейской практики.

КАК ЗАДЕЛАТЬ ЩЕЛИ В ПОЛУ

Всякий бумажный хлам разрывают на мелкие кусочки. Мочат их в какой-нибудь посуде целую ночь. Затем намоченную массу кипятить, три раза, тщательно вымешивая встряхивая ее, чтобы разделить волокна и получить из них бумажное тесто, такое же густое, как из муки.

На 4½ литра (приблизительно одна треть ведра) этой каши прибавляют тесто из 400 грамм муки, замешанной в холодной воде, потом не более 100 грамм распущенного желатина и, наконец, 2 столовых ложки простых квасцов. Все это можно достать в аптеке дешево. После этого кипятить смесь в течение ½ часа.

Если в полу щели очень глубокие, то составу дают остыть, прибавляют в него немного гипса и сейчас же заливают смесью щели.

ПОЖАРНЫЙ СИГНАЛИЗАТОР.

Общий принцип подобного устройства:—пороховая нить до своего перегорания не допускает замкнуть цепи, куда включен сигнализатор.

На дощечке, укрепленной на стене, привинчен вращающийся рычажок, соединенный с одним проводом батареи; находящаяся снизу медная пластинка соединена с одним зажимом звонка, а другой зажим последнего соединена со свободным полюсом батареи; иными словами, цепь—звонок, батарея—разорвана и разрыв вставлен прибор. При перегорании нити, укрепленной другим концом где-либо в подходящем месте, рычажок падает в промежуток между доской и нижней пластинкой (которая отогнута наружу) и замыкает ток.

УХОД ЗА ОБУВЬЮ.

Каждый раз, когда обувь снимается, с нее нужно стереть пыль, счистить грязь расправить и для проветривания внутри отогнуть края.

Промокшую обувь не следует сушить около жарко-натопленной печи, так как тогда обувь сделается жесткой и и подошва покоробится. Охотники обычно насыпают в сапоги горячего овса, гороха или ячменя, которые втягивают в себя влагу и не дают сохнуться сапогам.

Обувь которая редко одевается, смазывается каким - либо жиром (лучше рыбьим или касторовым маслом), завертывается каждый сапог или туфель отдельно в бумагу, внутрь плотно набивается бумага, чтобы сохранить фасон.

Для получения рыбьего жира нужно не выбрасывать внутренностей рыбы, особенно жирной, а сложить их в горшочек, стопить, дать отстояться сверху чистому жиру, а затем слить осторожно в бутылочку или банку.

КАК ЧИСТИТЬ ЩЕТКИ.

Обыкновенно принято чистить щетки водою с прибавлением соды. Но от этого щетки становятся ниткими. Лучше всего для чистки щеток пользоваться пшеничными отрубями, которые как можно сильнее подгреваются на плите. Затем посыпают ими щетки как можно гуще и оставляют последние на некоторое время в таком положении. Спустя несколько часов щетки как следует стряхивают и вычесывают. Отруби поглощают из щетины весь жир и пыль

СУД И БЫТ.

Сокольские счетоводы.

(Выездная сессия Губсуда на ф-ке «Сокол»).

Приезд на «Сокол» выездной сессии Губсуда всполошил население рабочего поселка. Зал рабочего клуба фабрики «Сокол» переполнен.

Скамью подсудимых занимают обвиняемые: счетоводы П. И. Селиванов 44-летний мужчина, 25 лет работавший на ф-ке «Сокол»; Н. П. Кукин, счетовод с 10-тилетним стажем; В. К. Кузьмин, работавший 30 лет на разных предприятиях. А за ними Ал-др Репин, зажиточный крестьянин, подрядчик, в 1924/25 г.г. работавший на ф-ке «Сокол» по доставке песку и булыжного камня; Рулев, Лукичев и Тихов—рабочие и, наконец, В. А. Куликов—пом. главного бухгалтера.

В 1925 г. Селиванов, Кукин и Кузьмин, пользуясь своим служебным положением, совершили целый ряд злоупотреблений. Они подговорили подрядчика Репина получать незаконным образом деньги из кассы фабрики, якобы в счет подряда, по кассовым ордерам и по поддельным документам. Полученные деньги Селиванов, Кукин, Кузьмин и еще один счетовод, Верещагин—ныне покойный делили между собой.

Деньги по ордерам всегда получал Репин, а полученную сумму счетовод Кукин записывал в книгу дебиторов и кредиторов на счет Репина. Иногда полученные деньги записывались и по правильным документам, но в увеличенной сумме, путем подделок. Например: 2-го мая 1925 г. по служебной записке следовало к выдаче Репину 1015 руб. 90 коп.; счетоводы написали 2015 руб., а при выписке расходного ордера Селиванов приписал и еще 200 руб.

Для того, чтобы скрыть преступление и уменьшить задолженность Репина, счетоводы закредитовали никогда непоступивший от Репина песок на сумму 3757 руб. с копейками, опять-таки путем выписывания фиктивных ордеров и незаконных выдач. Поэтому Репин по своему счету получил 8589 руб. 58 коп., т. е. гораздо больше, чем ему следовало.

Деньги эти, конечно, были поделены, при чем львиную долю их взяли покойный счетовод Верещагин и подрядчик Репин.

Эти же самые лица в октябре 1925 г. незаконно выписали ордер на 492 р. 96 к. на имя ТПО водников. Деньги получил некий Мудров, который сейчас скрывается от суда, а поделили их опять-таки Селиванов, Верещагин, Кукин и Кузьмин.

После покойный Верещагин подговаривает работавшего у него В. Тихова за трехрублевое вознаграждение — получить по подложному ордеру 392 руб. 60 коп.; в том же году у счетовода Кукина нашелся приятель Б. Рулев, который получил по подложным документам сначала 432 руб. потом 300 руб., а в общей сумме—1652 руб. 92 коп. потом—счетоводы нашли безработного Лукичева, который по фиктивным ордерам получил из кассы 1041 руб. 94 коп.

Все эти деньги разошлись по карманам Верещагина, Кукина, Селиванова и Кузьмина.

В результате всех злоупотреблений и подлогов Сухонским фабрикам был причинен материальный ущерб в в 12.917 руб. 66 коп. М. К.

(Продолжение следует).

29 июня будет солнечное затмение.

Почти по всему Советскому Союзу утром, 29 июня, привычное для нас солнце изменит свой облик: значительная часть его закроется, и начнется, как говорят в таких случаях астрономы, частное солнечное затмение.

Если смотреть на солнце во время затмения через закопченное стекло ясно видно, что какой-то черный круг медленно наползает на солнце и заслоняет от нас его свет. При неполном, то-есть частном затмении—от солнца скоро остается более широкий или более узкий серп, в роде молодой луны.

Этот черный наползающий на солнце круг, есть луна. Вокруг солнца по замкнутому, растянутому кругу движется земля со своим вечным спутником—луною. Легко понять, что если луна станет между землей и солнцем она закроет собой от нас солнце. Так оно и случалась бы ежемесячно в новолуние, но солнечное затмение бывает не в каждое новолуние, а гораздо реже.

Почему? Потому, что луна не всегда стоит во время полнолуния на одной прямой линии с землей и солнцем. А когда это случится, то и происходит затмение солнца.

Солнечное затмение 29 июня будет видно как полное только в узкой полосе земного шара, проходящей через Англию, Норвегию, Северный Ледовитый океан и крайний северо-восток Сибири. (См. карту). Для его наблюдения из СССР в Норвегию выезжает группа наших астрономов с инструментами.

В остальных частях земного шара в том числе и в СССР, затмение будет наблюдаться как частное. В Северо-Западной области, в Карелии и на севере будет закрыто блее трех четвертей солнца, и будет довольно темно.

Затмения солнца очень интересно наблюдать. Только простым глазом ничего не увидишь. Лучше приготовить закопченное стекло.

Сделать стеклышко можно так: возьмите два одинаковых и ровно обрезанных стекла, величной со спичечную коробку или немного больше. Одно из них закоптите на свечке или над пламенем скипидара или спирта со скипидаром. Если коптить на свечке, то надо стеклом быстро проводить по средине пламени. Высоко над пламенем—не получится копоти, а если близко к светильне держать стекло, то на нем образуются жирные пятна от стеарина.

Всем нашим молодым и любознательным читателям, особенно в школах и в избах-читальнях, мы очень рекомендуем заранее приготовить и наладить групповое наблюдение солнечного затмения. Можно сделать интересные зарисовки солнца, наблюдать изменения в природе, колебания температуры в тени и на солнечной стороне, направление ветров, появление звезд и т. д.

Все подробности можно прочесть в очень хорошей книжке для ребят: В. Шаронов, «Прогулка по небу». Издание Государственного издательства. Цена 90 к. В Этой книжке много полезных сведений по астрономии.

В заключение даем таблицу, где и в каком часу можно будет наблюдать затмение 29 июня по местному времени:

Место наблюдения.	Начало	Конец	Величина
	затмения.		
Ленинград	6 ч. 34 м.	8 ч. 42 м.	0,85
Москва	6 » 28 »	8 » 38 »	0,73
Одесса	6 » 14 »	8 » 13 »	0,62
Казань	7 » 34 »	9 » 48 »	0,65
Тифлис	7 » 16 »	9 » 54 »	0,57
Пермь	8 » 43 »	11 » 0 »	0,65
Новосибирск	10 » 14 »	12 » 32 »	0,45
Томск	11 » 16 »	13 » 36 »	0,50
Чита	14 » 7 »	16 » 14 »	0,45
Владивосток	15 » 49 »	17 » 36 »	0,38

В Вологде затмение будет наблюдаться одновременно с Москвой.

«Б.».

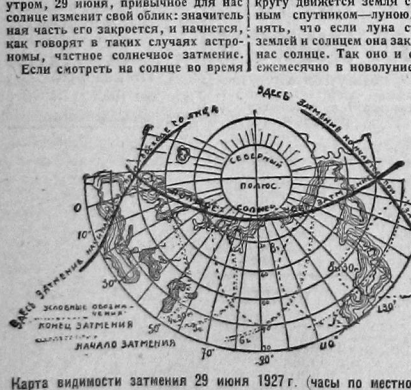

Карта видимости затмения 29 июня 1927 г. (часы по местному времени).

Зам. отв. редактора
В. И. ГРИШМАН.

Типография № 2 Полиграфического Треста «Северный Печатник».
Вологда.