ОДИЗДАНИЯ ДЕВЯТЫЙ.

КРАСНЫЙ СЕВЕР

ежедневная газета.

Орган Вологодских: Губерн. Комитета ВКП(б) Губ. Исполнительн. Комитета С. Р. Кр. и Кр. Деп. и Губ. Совета Профессиональных Союзов.

АДРЕС РЕДАКЦИИ: Вологда; Урицкого; 2.
КОНТОРЫ: Золотушная наб.; 7.

ТЕЛЕФОНЫ: редакции—1-90, конторы—3-45, редактора—1-92.

ПРОЛЕТАРИИ ВСЕХ СТРАН, СОЕДИНЯЙТЕСЬ

№ 122—(2410). | Вторник, 31 мая 1927 г. | Цена 5 коп.

СЕГОДНЯ В НОМЕРЕ.

По имеющимся сведениям; Япония, Франция и Германия в связи с англо-советским кризисом не намерены изменять свои отношения с СССР.

Продолжается успешное наступление китайских революционных войск. Английское правительство опять строит планы, имеющие целью помешать революционным войскам бороться с Чжан-Цзо-Лином.

В Ленинграде умер один из крупных русских художников—Кустодиев.

Пленум Губисполкома.

Очередной пленум Губисполкома назначается на 25 и 26 июня.

ПОВЕСТКА ДНЯ:

1) Единый сельско-хозяйственный налог на 1927/28 год. (Доклад губфо).
2) Итоги работ по снижению розничных цен на основании постановления Совета Труда и Обороны. (Доклад губторга и содоклад ГубРКИ).
3) Доклад Верхнокшенгского ВИК'а, Тотемского уезда.
4) Доклад Чадромского ВИК'а, Вельского уезда.
5) Разное.

ОРГОТДЕЛ ГУБИСПОЛКОМА.

За самооборону!

Разрыв с Советским Союзом—величайший политический акт мирового значения. Он проливает свет на сложнейшие внутренние социально-политические проблемы Великобритании и открывает новую полосу в международных отношениях, в мировой политике.

Новый шаг английского консервативного правительства обозначает перегруппировку классовых сил, перегруппировку держав в международном масштабе. Во всем мире найдется не мало уголков, где в удобный момент можно зажечь пожар войны. Англия открыла против нас дипломатическую войну, которая будет перерастать в блокаду и может кончиться нападением на СССР.

Лондон сеет лживые слухи по всему миру. В Лондоне фабрикуются телеграммы об обострении отношений Советского Союза с другими государствами. Лондон капиталистов работает на войну, подготовляет крестовые походы, чтобы уничтожить страну Советов. Но каждым своим шагом, каждым своим действием Лондон твердолобых открывает глаза международному пролетариату.

Мы сумеем показать твердолобым, что Советский Союз не запугаешь разрывом. Наша сила—сила десятков миллионов организованных, дисциплинированных рабочих и крестьян. Наша сила—в нашем хозяйственном росте и в строительстве социализма в СССР. Мы удесятерим свои усилия, чтобы мобилизовать международный пролетариат. Мы энергией миллионов готовы дать отпор международным громилам и разбойникам.

И лучшим отпором со стороны трудящихся масс будет активная работа по укреплению обороноспособности нашей страны Советов. В чем должна выразиться работа миллионов трудящихся Советской страны в этой области и на что в первую очередь должно быть обращено их серьезнейшее и неослабное внимание?

Главное и важнейшее внимание, первым делом, должно быть обращено на усиление нашего воздушного флота. Уже при первых выражениях протеста рабочие Москвы одновременно начали производить отчисления на воздушный флот. Симферопольские железнодорожники открыли сбор на постройку воздушной эскадрильи «24 мая 1927 г.»—день выступления Болдуина с заявлением о разрыве.

Трудящихся города Вологды и железнодорожников Вологодского узла мы призываем последовать примеру московских рабочих и симферопольских железнодорожников.

Затем; внимание трудящихся должно быть обращено на усиление нашего внутреннего государственного кредита, так как ставкой консерваторов первым делом является создание для СССР финансовой блокады. В ответ на эту блокаду мы, трудящиеся СССР, укрепим финансовую мощь страны.

Мы никогда не скрывали и не скрываем; что бедны, наши государственные средства весьма ограничены и не обеспечивают надлежащего темпа социалистического строительства. Но трудящиеся СССР прекрасно сознают; что; несмотря на нашу бедность, напряжением всей пролетарской силы и энергии; наше социалистическое строительство неуклонно идет к росту. В этой социалистической стройке большую роль играют внутренние государственные займы и рост сберегательных трудовых касс. Эти две формы привлечения сбережений трудящихся содействуют росту социалистического хозяйства и обеспечивают дальнейшие успехи в этой области. Вот поэтому-то мы и призываем трудящихся к еще большему вниманию к делу увеличения накоплений трудовых сбережений в сберкассах и к содействию большего распространения займов.

Но; наряду с укреплением социалистического хозяйства трудящиеся СССР не должны забывать и винтовки. «Разрыв не означает; что война начнется завтра, но он означает; что срок нашей передышки стал меньше». Так сказал тов. Томский на Всесоюзном съезде работников связи. Мы должны прислушаться к этим словам, и; в то же время, всемерно заботиться об укреплении обороноспособности нашей страны. Нашим лозунгом должно быть:

— Все внимание на укрепление воздушного флота! Все в Осоавиахим!

— Увеличим наши вклады в сберегательных кассах!

— Усилим распространение наших госзаймов!

— Всеми мерами будем укреплять обороноспособность нашей страны Советов!

Польше грозит неурожай.

ВАРШАВА, 28 мая. По сведениям союза помещиков, полученным из 46 округов, размеры недорода, грозящего Польше, значительно серьезнее, чем казались раньше. Рожь погибла на 50 проц., пшеница на 30 проц. В некоторых районах положение буквально катастрофическое. Предстоящий сбор озимых и яровых будет по подсчетам газеты на 40 проц. ниже нормального.

Вокруг разрыва с Англией.

Япония, Франция и Германия не изменят свои отношения с СССР.

МЕЖРАБПОМ ПРИЗЫВАЕТ К ОРГАНИЗАЦИИ ДЕМОНСТРАЦИЙ ПРОТИВ КАПИТАЛИСТИЧЕСКИХ ПРАВИТЕЛЬСТВ.

Англо-советский кризис не повредит советско-японским отношениям.

ТОКИО, 28 мая. В ответственных правительственных кругах корреспонденту ТАСС заявили, что англо-советский кризис ни в какой мере не может повредить советско-японским дружественным отношениям; а наоборот может оказаться выгодным для японской торговли.

ГЕРМАНИЯ ПРОВОДИТ НЕЙТРАЛИТЕТ.

БЕРЛИН, 28 мая. Согласие германского правительства поручить своему послу в Лондоне защиту интересов СССР расценивается, как бесспорное доказательство нейтралитета Германии.

„В отношениях Франции и СССР ничего не изменилось"

ПАРИЖ. Газета «Эколе-Пари» пишет: «Континентальный блок против СССР, повидимому, неосуществим. Передают, что Пуанкарэ настаивал перед Чичериным на финансовых требованиях Франции, а Бриан предупреждал о недопустимости вмешательства во внутренние дела Франции. Тем не менее, Чичерин и Раковский могли понять, что Франция готова продолжать переговоры. В отношениях между Францией и СССР ничего не изменилось».

И они пахали.

Рис. М. Черемных.

АНГЛИЙСКИЕ ПОДЖИГАТЕЛИ.

Глава английского правительства Болдуин заявил, что «несмотря на разрыв сношений с СССР, торговля с Арксосом может продолжаться».

Люди, которые думают сжечь дом, а потом в нем жить.

Консерваторы ставят СССР перед угрозой новой войны.

ВЫСТУПЛЕНИЕ ТОВ. ТОМСКОГО.

МОСКВА, 28 мая. Сегодня на всесоюзном съезде работников связи выступил тов. Томский, посвятивший свою речь разрыву между Англией и СССР.

«Важнейший вопрос,—сказал тов. Томский,—волнующий не только нашу страну, но и весь мир—это англо-советские отношения. Важен он потому; что перед Советским Союзом и всем рабочим классом с большей чем когда бы то ни было силой поставлен вопрос о новой войне. Владимир Ильич в свое время говорил, что наш мир является только передышкой, временным перемирием. Мы никогда не забывали того, что страна диктатуры пролетариата не может существовать без столкновения с окружающими ее хищниками. Сейчас вопрос встал во весь рост и было бы неправильно закрывать глаза на то, что разрыв является важнейшим звеном целой цепи, все звенья которой ведут к вооруженному наступлению против СССР. Партия консерваторов ставит СССР перед угрозой новой войны. Поэтому мы должны готовиться к ней. Мы всегда говорили рабочим: «Ладь хозяйство; но не забывай смазывать винтовки». Разрыв не означает; что война начнется завтра; но он значает; что срок нашей передышки стал меньше. Если английские капиталисты доведут свое кровавое дело до конца, они убедятся, что с нами не так легко справиться, нас не легко заставить встать на колени. Рост нашего хозяйства, укрепление нашего профдвижения являются залогом того, что никакая сила нас не сломит».

Организовать демонстрации протеста.

ВОЗЗВАНИЕ ЦК МЕЖРАБПОМА.

БЕРЛИН, 28 мая. ЦК Межрабпома опубликовал воззвание против провоцирования войны английским правительством. Межрабпом призывает к организации демонстраций против капиталистических правительств.

Германские профсоюзы протестуют против английской провокации.

БЕРЛИН, 28 мая. Общее собрание союзов металлистов и книгопечатников в Галле, комитет объединения германских профсоюзов и комитет трудящихся в Золлингене приняли резолюции против провоцирования войны английским империализмом.

СЕГОДНЯ.

Товарищ, будь к борьбе готов:
Свою знакомую винтовку
Держи всегда на изготовку—
И не теряй своих рядов.
Когда ударит барабан
Призывом гневного набата;
Мы через бури и туман
Придем из фабрик и хаты.
Порывом выгранив ряды;
Штыки не дрогнут на ударе,
И знаем мы что впереди
Еще не раз сверкнут пожары.
Но мы пришли из деревень;
Из новых фабрик и заводов;
И даже в этот тихий день
К борьбе готовы наши взводы.

АН. ПЕСТЮХИН.

ФИНАНСОВАЯ САМООБОРОНА СССР.

Ответим укреплением финансовой мощи страны на угрозы твердолобых лордов экономической блокадой.

Попытка сорвать наше хозяйственное строительство.

Разрыв сношений с СССР обозначает новую безнадежную попытку Англии сорвать наше хозяйственное строительство. В ответ на это нападение Англии мы должны лишний раз обдумать и принять все меры для того, чтобы укрепить нашу боевую готовность не только на военном фронте, но и в первую очередь на фронте хозяйственном.

На разрыв сношений с Англией мы ответим тем, что покажем свою способность укрепить свое хозяйственное положение, которое консервативному правительству Англии не удастся расшатать. Мы перестроим наши планы в области внешней торговли, разместим в других странах наши заказы.

На финансовом фронте необходимо в первую очередь обратить особое внимание на наш внутренний государственный кредит. Здесь таятся еще очень большие, неиспользованные нами возможности. Мы только что получили на хозяйственное строительство новые 100 мил. руб. с помощью 10-проц. займа 1927 года, реализация которого недавно закончена. Большая часть этой суммы собрана за счет мелких сбережений трудовых слоев населения. Однако, **в стране имеется еще чрезвычайно много средств**, лежащих праздно, запрятанных в кубышках; они не приносят дохода их собственникам и не оплодотворяют нашего народного хозяйства.

Мобилизация внутренних ресурсов сейчас более, чем в обычное время; становится средством самообороны Советского Союза и даст возможность продолжать без перебоев дело социалистического строительства.

Н. Брюханов.

КАК ОТВЕТИЛИ НА НОТУ КЕРЗОНА И КАК ОТВЕТИМ ТЕПЕРЬ.

Уже сейчас нами получены срочные телеграммы из Лондона от 2 крупнейших английских машиностроительных фирм, извещающих своих представителей в СССР, что фирмы будут выполнять свои обязательства перед нами как в СССР, так и в Англии. Это, в сущности, ответ английской промышленности Хиксу. Такой ответ лучше всякого голосования в парламенте доказывает, как Англия оценивает разрыв сношений с СССР.

Если в ответ на ультиматум Керзона рабочие и крестьяне широко понесли свои гроши на постройку воздушных эскадрилий, то на **ультиматум Болдуина и Хикса, на новую попытку экономического нажима, трудовые массы Союза ответят могучей финансовой поддержкой хозяйственных начинаний своего правительства; отдав последнему свои сбережения через посредство внутренних государственных займов и сберегательных касс.**

И. Шлейфер.

ОТВЕТИМ ФИНАНСОВОЙ МОБИЛИЗАЦИЕЙ.

Не следует скрывать, что разрыв дипломатических и торговых сношений с Англией создает нам некоторые затруднения, но база советского хозяйства такова, что мы эти затруднения преодолеем. **Основная база нашей страны—это ее внутренние силы;** удовлетворение главнейших основных потребностей нашего хозяйства разнообразными богатствами самой же страны. Мы менее других стран зависим от мирового рынка.

Наши внешние торговые операции в Западной Европе не пострадают от разрыва сношений с официальной Англией. Развитие же чисто финансовых кредитов может временно остановиться, потому что Лондон и английские банки являются центром финансовых операций Европы.

Разрыв сношений с Англией наиболее ярко выявляет ту мысль, что в области финансовых кредитов мы не должны рассчитывать на Западную Европу; мы должны искать других путей, **мы должны искать финансовые средства в нашей собственной стране, мобилизовать все ресурсы, которые имеются в распоряжении трудящегося населения Советского Союза.**

На разрыв сношений с нами Англии мы должны ответить финансовой мобилизацией, финансовой самообороной страны.

На разрыв сношений с нами Англии мы должны ответить усилением вкладов в сберегательные кассы, усиленным распространением наших государственных займов.

М. Фрумкин.

Облигация займа должна быть в руках рабочего, как на фронте винтовка.

Разрыв сношений с СССР, организованный консервативным правительством Болдуина, представляет новый шаг в системе мероприятий, имеющих целью создать экономическую блокаду СССР.

Наш ответ на такие попытки ясен: как на военное нападение мы ответим оружием, так **на финансовую блокаду мы ответим финансовой самообороной.**

Наши внутренние займы должны вступить в новую форму развития. Теперь к участию в них должны быть привлечены самые широкие массы трудящихся, и в первую очередь организованные в профсоюзы рабочие.

Облигация государственного займа должна быть в руках каждого рабочего, так же, как на фронте винтовка в руках красноармейцев.

На финансовую блокаду английских «твердолобых» ответим мощной организованной поддержкой финансов советского государства. Усиленная бережливость, беспощадный режим экономии, все свободные средства в госзаймы,—вот наш ответ.

А. Догадов.

Новые победы революционной армии.

Взят еще город.

ШАНХАЙ, 27 мая. Войска уханского правительства заняли Сюн-Чжоу (провинция Хенань, на Пекин-Ханькоусский жел. дороге, в 75 кил. южнее Чен-Чжоу). Войска Фын-Юй-Сяна достигли Сы-Шуи (на линии Лунханской ж. д., между Чен-Чжоу и Лойяном). **Мукденские войска бегут.** В восточном направлении мукденские войска отступают вдоль Лунхайской жел. дороги.

На юге провинции Хубей Цзяо-Ю-Ин потерпел поражение на Кантон-ханькоусской железной дороге и бежал через границу провинции Цзян-Си. Сяо-Ду-И уже пытается начать переговоры о мире.

Первая линия обороны Чжан-Цзун-Чана разгромлена нанкинскими войсками, которые взяли Ку-Чен, захватив много военного снаряжения и оружия. Чан-Кай-Ши выехал на фронт.

Чан-Кай-Ши занял Сюй-Чжоу

ШАНХАЙ, 28 мая. Сообщения из Нанкина утверждают, что нанкинские войска взяли Сюй-Чжоу, (крупный город провинции Анхой.) По слухам Чжан-Сун-Чан, руководивший военными операциями под Тинтуаном, серьезно ранен и возвратился в Цинань-Фу (главный город провинции Шань-Дунь) для лечения.

Происки Англии.

В Шанхае ходят слухи, что находящийся здесь посол Англии в Китае Лемпсон намерен предложить Чан-Кай-Ши помирить его с Чжан-Цзо-Лином для их совместной борьбы против ханькоусского революционного правительства. В то же время английское правительство опять строит планы, имеющие целью помешать революционным войскам бороться с Чжан-Цзо-Лином. По слухам, **в ближайшем будущем в Ханькоу будет послан английск отряд в 1.000 солдат.**

Японское правительство тоже усиливает свои силы в Ханькоу. Из Шанхая туда посланы два японских миноносца, отряд морской пехоты и шесть орудий. Одновременно Япония посылает 7 батальонов пехоты в те пункты северного Китая, которые сейчас находятся в руках Чжан-Цзо-Лина, но которые скоро могут перейти в руки революционных войск.

Между Америкой и СССР могут существовать хорошие торговые отношения.

МОСКВА, 28 мая. В Москву прибыл главный директор американского телеграфного агентства «Ассоциэйтедт Пресс» Купер. У Купера состоялся прием представителей печати, в беседе с которыми он сообщил, что **общественное мнение Америки, по его наблюдениям, вполне дружественно расположено к СССР.** «В торговых и промышленных кругах существует убеждение, что **в вопросах коммерческих они вполне свободно могут притти к соглашению с деловыми кругами СССР.** Следует отметить, что обычно больше всего регистрируются отрицательные выступления некоторых противников сближения с СССР, которые и создают впечатление общего недоброжелательства. Но, повторяю, **такие выступления становятся теперь все более редкими исключениями.** Что касается торговых взаимоотношений между СССР и Соединенными Штатами Америки, то я полагаю, что они будут развиваться независимо от того, хочет ли этого кто-нибудь или нет».

Забастовка текстильщиков в Польше.

ВАРШАВА. В Белостоке вспыхнула всеобщая забастовка текстильщиков. Бастуют все фабрик.

В ПОСЛЕДНЮЮ МИНУТУ.

ПРЕДЛАГАЮТ ПРЕДОСТАВИТЬ ТОННАЖ ВЗАМЕН АНГЛИЙСКОГО.

ЛЕНИНГРАД, 30 мая. Фрактовое бюро получило предложение от германского и норвежского пароходных обществ—предоставить тоннаж взамен английского.

Французская газета о ноте тов. Литвинова.

ПАРИЖ, 29 мая. Газета «Суар» комментируя ноту тов. Литвинова, пишет: «Возлагая ответственность за разрыв на английский кабинет, советская нота предоставляет ему заботу о возобновлении переговоров в будущем. Нота, однако, дает понять, что советское правительство не ждет от Болдуина возобновления нормальных отношений. По нашему мнению, нота правильно предвидит новые выборы в Англии в близком будущем. Оппозиция усиливается. Роспуск палаты не заставит себя ждать. Избирательная борьба будет вестись вокруг закона, направленного против профсоюзов, разрыва с СССР и интервенции в Китае. Консерваторы считают свое положение прочным, но их действия оттолкнут от них и тех, которые еще голосовали за консерваторов и либералов на прошлых выборах».

ЗАЯВЛЕНИЕ ЛЛОЙД-ДЖОРДЖА.

ЛОНДОН, 30 мая. Выступая на демонстрации либералов в Маргейте, Ллойд-Джордж заявил по поводу англо-советского разрыва: «Мы выпустили последнюю стрелу из колчана, в котором осталась лишь громовая стрела войны. Что за глупость что за безумие! А немножко больше терпения спасло бы нас. Решение правительства является самым значительным изо всех решений. начиная с 1914 года. Дипломатический разрыв с одной из величайших держав мира не может быть отрадным фактом. В заключение Ллойд-Джордж, обращаясь к консерваторам, заявил: «Начальника полиции вы делаете руководителем иностранной политики и, надо сказать откровенно, он не годится для этого».

ОТ ФЕВРАЛЯ К ОКТЯБРЮ.

КАЛЕНДАРЬ РЕВОЛЮЦИИ.

29 МАЯ 1917 Г.

На заседании Исп. К-та Петроградского Совета делегация рабочих Донбасса сообщила о стремлении владельцев предприятий к сокращению производства, о расхищении сырья и продуктов, об отказе предпринимателей снабжать рабочих продовольствием, что угрожает остановке производства, и т. д. Исполком признал необходимым фиксацию цен на современном уровне на все продукты горной и горнозаводской промышленности, регулирование прибыли, установление минимума заработной платы и дальнейшее регулирование ее, а также создание регулируемых государством трестов.

Фракция с.-д. большевиков по вопросу об отношении к коалиционному министерству внесла в Московский С.Р. и С.Д. резолюцию, в которой предлагалось «перемен в составе Вр. Правительства противопоставить борьбу классов, разрывающую с политикой соглашения с империалистической буржуазией и ведущую к переходу всей власти в руки Сов. Раб. и Солд. Депут.». За резолюцию было подано 160 голосов, против 320. Московск. Сов. одобрил вступление социалистов в состав коалиционного правительства.

Открылся 3-й Всероссийский съезд военно-промышленных комитетов.

В Москве на 40 военно-обмундировочных фабриках с количеством работающих около 30.000 человек поданы требования о повышении заработной платы. Профессиональным союзом портных предъявлено всем владельцам обмундировочных мастерских требование двухнедельных отпусков, отмены штрафов и платы за прогул не по вине рабочих.

30 МАЯ 1917 г.

В Петрограде открылась конференция фабр. завод. к-тов; на конферен. по докладу Зиновьева большинством 297 голосов против 21, при 44 воздержавшихся была принята резолюция, в которой намечались, как основная задача революции, организация рабочего контроля и захват власти для перехода к социалистическому производству. фабр.-заводск. к-ты при этом должны стать орудием, осуществляющим эту историческую задачу.

Кронштадтский совет Раб. и Солд. Депут. большинством 210 гол. против 40 при 18 воздержавшихся постановил взять в свои руки власть и управление Кронштадтом, заменить своими представителями всех представителей власти и агентов Вр. Пр-ва, вступив в непосредств. сношения только с Пет. Сов. Раб. и Солд. Деп.

Исполком Кронштадтского Сов. Раб. и С. Деп. постан. всех пьяных объявить врагами революции. Уличенные в пьянстве немедленно отправляются на фронт. Имущество лиц, замеченных в продаже спиртных напитков, подлежит немедленной конфискации.

Умер крупный художник Кустодиев.

ЛЕНИНГРАД. Скончался художник Кустодиев. Со смертью Кустодиева русская живопись потеряла одного из самых крупных своих представителей. Творчество Кустодиева было посвящено трем главным областям: портрету, изображению в живописных композициях русского провинциального быта и театру. В области портрета Кустодиев обращал главное внимание на точность сходства,—был полным натуралистом. В области изображения быта поражает цветистость его композиций, где многое идет от лубка. В области театральных постановок Кустодиев дал такую блестящую постановку как «Блоха», идущую в Ленинграде и Москве и являющуюся изумительным отображением национальных русских мотивов. Картины Кустодиева находятся во всех крупнейших московских и ленинградских музеях.

Где двери открыты для Милюкова.

КОВНО. Приехавший сегодня Милюков был принят премьером Вольдемарасом.

Трудящиеся Вологды протестуют против английской провокации.

ГРАНДИОЗНАЯ ДЕМОНСТРАЦИЯ В ВОЛОГДЕ.

В связи с англо-советским конфликтом трудящимися гор. Вологды был организован, в воскресенье 29 мая, ряд больших демонстраций, которые к 1 часу дня вылились в грандиозный митинг на Советской площади.

Еще с утра к Советской площади стали стекаться отдельные граждане, с 12 часов по улицам прошли стройные колонны служащих различных учреждений, рабочие ж.-д. мастерских, «Красного Пахаря» и др. заводов.

Демонстранты несли с собой плакаты с надписями:

—«Мы за мир, но не позволим глумиться над Страной Советов».

—«4 фунта вывоза на Англии, ни фунта ввоза в Англию».

—«Война—войне».

—«Твердолобым не удастся нас воцировать».

—«На 10 году революции мы решительнее, чем в гражданскую войну сумеем отразить врагов откуда бы они ни пришли».

— «Чемберленам и твердолобым не удастся толкнуть мировой пролетариат в новую бойню».

Митинг был открыт горячей речью тов. Матвеева, призывавшего вологодских рабочих и служащих зорко стоять на страже интересов пролетарской республики и в нужную минуту быть готовыми оборонять страну от посягателей на свободу пролетариата. Затем выступает ряд других ораторов.

Оркестрами организаций, участвовавших в демонстрации, исполняется «Интернационал». С единодушием, подъемом и энтузиазмом присутствующие приветствуют криками «ура» предложенную резолюцию.

К 2 часам дня, вследствие дождя, демонстрация с пением «Интернационала» разошлась.

Резолюция, принятая на митинге трудящимися г. Вологды.

Мы, рабочие и служащие гор. Вологды, собравшись на митинг по вопросу англо-русских отношений, протестуем против наглых поступков английского консервативного правительства, совершившего ряд оскорбительных актов по отношению к СССР. Все действия английского правительства натравлены на то, чтобы спровоцировать нас на войну.

Мы одобряем действия советской власти, ведущей политику мира, по в то же время даем свое заверение, что при первой попытке нападения со стороны английской буржуазии, мы все, как один, готовы выступить на защиту завоеваний рабочего класса!

Долой поджигателей войны—английских империалистов!

Долой душителей революционного движения!

Да здравствует мировая революция и ее штаб—Коммунистический Интернационал.

Красноармейский ответ.

Красноармейцы и комполитсостав 28 полка заявляют:

«Мы видим, что наше правительство напрягает все силы к сохранению всеобщего мира, не поддаваясь на провокацию международных главарей империализма. Но если условия, создаваемые капиталистами всех стран, будут угрожать Октябрьским завоеваниям, мы, как один, по первому зову советского правительства встанем на защиту границ Советского Союза.

«Усиление учебы, укрепление дисциплины—вот наш ответ твердолобым лордам».

На сплаве.

Объединенное собрание фракции ВЛКСМ совместно с членами ВКП на сплаве 1-го Кубинского бревенного хвоста в резолюции говорит:

«Мы глубоко возмущены гнусной провокаторской и наглой выходкой английских консерваторов, организовавших налет на наше полпредство в Лондоне. Мы заявляем, что в случае военного нападения на нас мы все выступим на защиту Октябрьских завоеваний, ценой своей жизни отразим нашествие врагов и укажем путь к красному Октябрю всему мировому пролетариату».

Железной шеренгой.

Участковая конференция профсоюза железнодорожников расценивает разрыв англо-советских отношений и все сопровождающие его действия, как провокацию, имеющую целью вызвать нас на войну. Считая совершенно правильной политику коммунистической партии и советской власти, как политику мира, конференция заявляет, что на все выпады против СССР мы ответим буржуазному миру напряжением сил в деле нашего социалистического строительства.

—Мы не дадим буржуазии посягнуть на наши Октябрьские завоевания. Мы против войны, но если она вспыхнет,—профсоюзная масса железной шеренгой встанет на защиту Советского Союза».

ГОЛОС ПЕЧАТНИКОВ.

Общее собрание союза печатников клеймит позором лживых буржуазных представителей, порвавших отношения с СССР и всеми мерами добивающихся подрыва экономической мощи Советского Союза.

«Мы твердо и решительно заявляем о своей полной готовности дать отпор всяческим выступлениям и нападкам зарвавшихся капиталистов».

СРОК ДЕСЯТИПРОЦЕНТНОГО СНИЖЕНИЯ ЦЕН ИСТЕК.

РАБОЧАЯ КООПЕРАЦИЯ СНИЗИЛА ЦЕНЫ ПО КООПЕРАТИВНОМУ НАБОРУ БОЛЬШЕ ЧЕМ НА 10 ПРОЦЕНТОВ.

Успешно провели снижение цен: Кожуховский, Дароватский, Лохотский, Ловзанский и Большешальский сельские кооперативы.

СНИЖЕНИЕ ЦЕН ПОМОГЛО УВЕЛИЧИТЬ ЗАРАБОТОК КУСТАРОК В НОВОСЕЛЬСКОЙ И ЛУМБОВСКОЙ КРУЖЕВНЫХ АРТЕЛЯХ.

Рабочая кооперация директиву СТО выполнила

К сегодняшнему дню рабочие кооперативы «Вологжанин» и ТПО железнодорожников снизили цены на кооперативный набор товаров больше чем на 10 проц. по сравнению с ценами, существовавшими на 1 января Значительно снизились цены в «Вологжанине» на сахар и муку. Сахар в настоящее время стоит 67 коп. килограмм, а сахарный песок 59 коп.

В ТПО водников цены снижены на 9,4 проц., исключительно за счет собственных средств, т. к. покупные цены повысились с 1 января по сегодняшний день на 2,4 проц.

Задание по снижению цен выполнено.

Лумбовская кружевная артель, В.-Вологодской вол., по сравнению с существовавшими ценами в январе, на 20 мая эти цены снизила: по товарам на 10,9 проц., в том числе за свой счет—4,5 проц., по материалам—10,5 проц. за свои счет—3,7 проц., отчисленний от изделий с 5 до 3-х проц.

Наценки к цене счета по товарам—до 7,8 проц. и по материалам—8 проц. Расходы к обороту с 4,5 проц. в прошлом году сократились до 2,99 проц. в текущем, что дало возможность повысить заработок кустарки.

Правление заботясь о поднятии качественной стороны кружевных изделий, постановило: **устроить 3 июля в районе артели выставку изделий и ассигновать на премирование кружевниц за лучшие доставленные экспонаты на выставку—100 рублей.** П. Л—н.

Глушитский кооператив отстает от Кожуховского и Дороватского.

В Кожуховском и Дороватском о. п., Тотемского у., снижение цен на товары идет успешно. На 20 мая там мука белая снижена на 12 проц., мануфактура на 12 проц., сахар на 8 проц., пшено на 11 проц., сахарный песок на 4,5 проц., чайная посуда на 7,5 проц., соль на 8 проц., стекло оконное на 10 проц., мыло на 16 проц. и т. д., а средний процент снижения по всем товарам 16.

По большинству товаров процент снижения превысил норму.

Хуже дело обстоит с Глушитским с.-х. кооперативом, к котором средний процент снижения на все товары—8 проц., т. к. обороты по торговле в нем очень малы.

Селькор Неклюдов

ЦЕНЫ СПУСКАЮТСЯ ВНИЗ.

Правление Лохтовского общества потребителей, Тотемского у., на 1-е мая по кооперативному набору на товары: посуда чуг., гвозди, махорка, керосин, мыло, мука ржан. обойн., мука пшеничная. 2 сорт, пшено, сахар, сах. песок и соль,—снизило цены против существующих на 1 января на 11,4 проц., при чем снижение произошло: за счет удешевления покупной цены на 7,1 проц. и за собственный счет на 4,3 проц. А. Р.

ОБ'ЕДИНИЛИСЬ И СНИЖАЮТ ЦЕНЫ

Для успешного проведения в жизнь снижения розничных цен, правление Каргопольского общества потреб. объединило с 1 мая Большешальской и Ловзанской кооперативы До своего объединения эти общества потребителей в своих лавках торговали товарами дороже городского общества потребителей на 5—15 проц. Теперь же они торгуют по ценам города, и крестьяне этим очень довольны.

Экономия средств при объединении выразится за полугодие до 2 тыс. рублей. В дальнейшем городское общество потребителей имеет в виду еще объединить три пригородных общества, что даст экономию в 3 тыс. руб., за счет которых будет возможно обществу снижать цены и в дальнейшем.

Никулин.

СНИЗИЛИ ЦЕНЫ И ПОВЫСИЛИ ЗАРАБОТОК КУСТАРОК.

Правление Новостаросельской кружевной артели директиву центра о снижении цен и сокращении накладных расходов выполнило. Снизило цены на материал на 17 проц., а на булавки на 50 проц. В январе катушка ниток продавалась по 14 коп., а теперь цена ей 12 коп. Булавками вместо 7 руб 68 коп. за 400 грамм торгуют по 3 руб. 84 коп. Накладные реходы сократились с 8 проц. прошлого года до 5 проц. Благодаря удешевлению товаров и материала, повысился и заработок кустарке.

Местный.

3.500 РУБ.--НА ВЕТЕР

Каргопольский потребсоюз, нуждаясь в работниках, послал учиться в высшее кооперативное учебное заведение гр-н Ермолина и Шипунова Прошло некое время, Ермолин, имея диплом об окончании кооперативного образования, является в каргопольский потребсоюз.

— Вот и я. Давайте работу.

— Гм... работу? А если нам не надо работников...

— Как не надо? Зачем же вы, дорогие коллеги, две тысячи рублей на мое содержание ухлопали? Что же раньше-то думали?

— Гм... гм... Всего вперед не предусмотришь, а пока что принять тебя на службу не можем.

Пожал недоуменно плечами Ермолин, распрощался со своими «патронами», благодаря которым он стал подготовленным кооператором, и укатил в Череповец.

Другому стипендиату каргопольского потребсоюза, Шипунову, оставалось доучиваться и всего один год в высшем кооперативном учебном заведении. Но... потребсоюз два года назад еще не был умудрен в политике режима экономии, а нынче экономить научился.

— К чорту стипендии! И так полторы тысячи рублей на Шипунова затратили, а, бог знает, каков он будет работник? И чем сомневаться, потребсоюз взял да и упразднил стипендию и не дал доучиться Шипунову последний год.

Забыл должно быть каргопольский потребсоюз, как он ежегодно клянчил перед Центросоюзом и губернскими организациями о пополнении кооперативными работниками. Текучесть работников в потребсоюзе общеизвестна. А что делает потребсоюз? Отталкивает своих же работников, на подготовку которых затратил **три с половиной тысячи рублей.** Н.

Снижения цен---нет.

В Новостаросельском обществе потребителей, снижение цен не проведено. На пленуме сельсовета на днях был заслушан доклад правления общества, из которого видно, что цены на 26 мая не снижены и накладные расходы не уменьшились, а наоборот, увеличились против прошлого года на один процент. Правление кооператива ошибочно полагает, что если снизит цены, то кооператив получит убыток. Такое мнение опровергает следующий пример. Устьянский кооператив снизил цены на 10 проц. В результате наши пайщики пошли туда за товарами, обходя, таким образом, свой кооператив, в котором цены не снижены.

Вл. Гусев.

Старые закупки мешают.

Едемское общество потребителей, Тотемского у., на 1 мая снизило цены на товары по кооперативному набору на 6, 9 проц. против цен, существующих на 1 января. Покупная цена на эти товары понизилась на 2,5 проц. и за свой счет на 4,4 проц.

Малый процент снижения покупной цены получился, повидимому, оттого, что едемцы торгуют еще товарами старой закупки. Р.

КООПЕРАТИВНЫЙ ФОНД ИСПОЛЬЗУЕТСЯ.

При Октябрьском кооперативе, Шуйской волости, фонд по кооперированию бедноты сравнительно небольшой—129 р. 96 коп.

За последнее полугодие за счет этого фонда кооперировано 16 бедняков, На это израсходовано 90 руб.

Кооперативом для своих членов пайщиков-бедняков отускается в кредит товар, на занос молока денежные ссуды, семена к посеву и т. д.

А. К.

К ПРЕДСТОЯЩЕМУ ПЛЕНАРНОМУ ЗАСЕДАНИЮ ГУБИСПОЛКОМА.

(БЕСЕДА С ЗАВ. ОРГОТДЕЛОМ ГИК'а—тов. И. П. БОРИСОВЫМ).

— Орготделом губисполкома,—говорит тов. Борисов,—ведется подготовка к предстоящему заседанию пленума губисполкома. В ближайшее время командируются инструктора для обследования деятельности Чарондского волисполкома, Вельского уезда, и Верхне-Кокшенгского волисполкома, Тотемского уезда, для того, чтобы дать наиболее полную картину работы этих волисполкомов пленуму ГИК'а.

На повестке дня пленума стоят вопросы, имеющие очень серьезное значение для нашей губернии. Основным вопросом является доклад о едином с.-х. налоге. Хотя принципы сельхозналога, существующие в настоящее время останутся и в будущем году без изменений, но отдельные детали будут видоизменены. Поэтому проработка вопроса о сельхозналоге на 1927—28 г. является очень важным делом.

Особенное внимание при разрешении этого доклада придется обратить на организацию сельских учетных комиссий и волостных налоговых комиссий. Состав этих комиссий во чтобы то ни стало необходимо улучшить. В нынешнем году некоторые из этих комиссий при разрешении вопросов подходили с чисто формальной стороны. Например, общую площадь посевов комиссии исчисляли чисто арифметическим путем; брали общую площадь пашни и делили ее на три.

В предстоящем году особенно важно чтобы по волостям были определена площадь фактических посевов, т. к. при взимании сельхозналога мы переходим на исчисление по посевам.

Необходимо учесть пленуму допущенные в нынешнем году ошибки по выявлению неземледельческих заработков. Эти заработки должны быть выявлены как можно точнее.

Вторым вопросом повестки дня пленума является вопрос о снижении розничных цен. Важное значение этого доклада всем известно.

Пленум губисполкома в нынешнем году впервые заслушает доклады волисполкомов, отдельно от докладов уисполкомов Это позволит пленуму уделить больше внимания советской работе в волости и детально ознакомиться с отдельными моментами ее.

Чарондский ВИК и Верхне-Кокшенгский не случайно выбраны для доклада в губисполкоме. Это два волисполкома наиболее характерные для своих уездов. Например, Чарондская волость имеет наиболее развитую кустарную промышленность (смолокурение), а хозяйство В.-Кокшенгской вол. имеет чисто сельско-хозяйственное значение. Кроме того, в этой волости проведено землеустройство, что очень важно, как опыт для работы в других волостях.

Н. А.

3-я общегородская конференция ВКП(б).

Заключительное слово тов. Рожкова.

Первой группой вопросов, затронутых в прениях, были вопросы экономического строительства нашего города. Надо сказать, что хозяйство города из года в год улучшается. Жилищное строительство постепенно расширяется. Это видно из того, ЧТО ОТПУСК СРЕДСТВ НА КОММУНАЛЬНОЕ СТРОИТЕЛЬСТВО НЕУКЛОННО РАСТЕТ, ЕСЛИ В 1924 Г. НА НЕГО БЫЛО АССИГНОВАНО 346 ТЫС. РУБ., ТО В ТЕКУЩЕМ ГОДУ ЭТОТ РАСХОД ДОСТИГАЕТ 600 ТЫС. РУБ. (РОСТ ПОЧТИ В ДВА РАЗА). Коммунальный отдел предполагает в текущем году капитально отремонтировать 24 владения, построить 4 новых дома. Кроме этого, жилищно-строительная кооперация предполагает построить 19 новых домов, на которые будет израсходовано 183 тыс. руб. Кооперативное строительство несомненно содействует ослаблению жилищного кризиса в городе.

Несмотря на некоторые успехи в деле жилстроительства, у нас еще много недостатков. Нам нужно добиться удешевления строительства, ибо до сих пор его стоимость не умень шалась, а увеличивалась. Если в 1925 г. стоимость постройки кубометра была 8 руб., то в 26 году она поднялась до 9 руб. 75 коп. Это наш слабый участок. Нашим хозяйственным и профессиональным организациям над этим вопросом нужно серьезно поработать, расценки и нормы выработки пересмотреть, ненормальности устранить, удешевить строительство.

Теперь пару слов о жилищно-арендной кооперации. Она в деле ослабления жилищного голода играет также большую роль. Жилищно-арендная кооперация намерена в текущем году построить 19 домов.

В настоящее время она насчитывает в своих рядах 697 членов.

Уже в настоящее время в кооперативных домах живет свыше 3.000 человек. Нужно однако указать, что среди членов жилищной кооперации имеется весьма небольшое количество членов нашей партии. Из 2.300 членов организации членами этой кооперации состоит только 164 члена партии. Это очень мало.

Товарищ Рожков указывает, что наряду с удешевлением строительства нам нужно добиться улучшения его качества, усилить руководство жилищно-строительной кооперацией, развернуть культработу среди членов жилищной кооперации.

Останавливаясь на состоянии коммунальных домов, тов. Рожков указывает на необходимость решительной борьбы с небрежным отношением жильцов к занимаемым квартирам. Особенно серьезно нужно бороться с лицами, которые небрежно обращаются с огнем. Надо мобилизовать общественное мнение на борьбу с пожарами. Чаще всего горят коммунальные дома, и это все происходит по нашей халатности, потому что нет соответствующего надзора за коммунальными владениями.

Торговля и снижение цен.

Переходя к вопросам торговли и снижению цен, тов. Рожков говорит, что удельный вес частной торговли на нашем городском рынке в обороте 25/26 года имел 14%. За первое полугодие текущего года удельный вес частника пал до 11%. Частник постепенно вытесняется с торговой арены. Удельный вес кооперации и госторговли растет. Но на этом успокаиваться нельзя, в розничной торговле частник до сих пор занимает от 20 до 25 проц.

Здесь говорили, что снижения цен на товары нет, что цены на продукты питания растут. Это, по-моему, неверно. Правда, ест рост цен на мясо, но ведь этот продукт сельско-хозяйственный и сезонный. Уже на первомая по группе продовольственных товаров ЦРК «Вологжанин» довел снижение до 7,81%, кооператив «Вахта» на 1,60%, ТПО ж. д. на 4%; это цифры более реальные.

Вопросы партийной работы

Выступавшие в прениях говорили о слабом росте нашей организации, о том, что снизилось ее рабочее ядро. Я в докладе указывал, что это минус нашей работы. ГК принимал все меры к его изжитию, но знаете, иногда наши желания расходятся с возможностями; так получилось и с этим вопросом. Некоторые товарищи говорили, что райком иногда формально руководил ячейками и имел недостаточную живую связь. Это, по-моему, неверно: за все 6 месяцев городской комитет дал 17 основных директив, это кажется уж не так много. Живая же связь выразилась в обследовании 50% ячеек, она, по нашему мнению, была достаточна.

У нас между отдельными активистами и рядовыми партийцами имеются шероховатости во взаимоотношениях, которые заключаются хотя бы в том, что, например, один ответственный работник указывал что нам не нужно «няньчиться» с рядовиками. Это, по-моему совершенно неверный взгляд, непартийное мнение. Будем «няньчиться», нужно «няньчиться» с рабочими, нужно отучать их от привычек старого строя, это наша коренная и насущная задача.

Широкие прения по докладу и содокладам дали весьма ценные указания о наших достижениях, недостатках и предстоящих задачах. Новому составу ГК нужно все дельное и полезное из прений обобщить, изучить и использовать в своей повседневной работе.

ИТОГИ ДЕТСКОЙ НЕДЕЛИ.

В международную детскую неделю в г. Вологде более 2000 пионеров посетило кино, 19 делегатов пионеров из самых глухих уголков нашей губернии приехали в Вологду, чтобы вместе с городскими ребятами провести свой праздник.

Мы были свидетелями конкурса маленьких затейников, эстафеты по городу, в которой участвовало 60 пионеров, Вечер воспоминаний пионеров, общегородская детская выставка, детская демонстрация,—вот выполненная программа в международную детскую неделю.

Следует отметить, что самое молодое поколение у нас воспитывается, как говорят факты, политически вполне грамотным. Добавим к этому, что пионеры, кроме политической грамотности, сейчас работают над поднятием культурного уровня, над укреплением своего здоровья. Т—в.

НАМ НУЖЕН МЕТКИЙ СТРЕЛОК.

К КОНКУРСУ НА ЛУЧШЕГО СТРЕЛКА И НА ЛУЧШИЙ СТРЕЛКОВЫЙ КРУЖОК.

Империалистический, державы не прекращают попыток втянуть Советский Союз в войну. Только поэтому нам нужно быть внимательными к делу обороноспособности страны. Военизация населения у нас, в первую очередь, проходит через Осоавиахим и кружки военных знаний. Поскольку основными застрельщиками работы в кружках военных знаний является молодежь, мы отмечаем, что работа комсомола в этом направлении должна быть усилена.

Для того, чтобы сделать первый большой практический шаг в деле придания военизации молодежи широкого размаха, редакциями газеты «Комсомольская Правда» и журнала «Смена» при непосредственном участии центрального совета Осоавиахим проводится Всесоюзный стрелковый конкурс молодежи на лучшего стрелка и на лучший стрелковый кружок.

Каждый кружок имеет право выставлять неограниченное количество стрелков. На конкурсе могут принимать участие все окружающие кружки с участниками обоего пола, но не старше 23 лет.

Кружки, желающие принять участие в конкурсе, подают об этом заявление (см. форму № 115 газеты «Кр. Север») в «Дом Обороны» г. Вологда.

С 1 по 15 июля проводятся повсеместные конкурсные состязания. Состязания устраиваются одновременно по всему Союзу. Конкурс проводится заочно, под контролем судейских коллегий, которые записывают конкурсные состязания и официальные сведения посылают в центральную судейскую коллегию, которая, рассмотрев присланные материалы, определяет победителей и присуждает призы. Состязания будут проводиться из малокалиберных винтовок любого образца с открытым прицелом. Дистанция устанавливается в 50 метров. Стрельба производится в любом положении с руки (без упора). Патроны допускаются любой марки.

Каждый участник производит три пробных и десять зачетных выстрелов. Размер мишеней: черное яблоко по средине—6 сант. в диаметре (№ 6). Зачетные выстрелы должны быть произведены в течение 10 минут.

Право участия в конкурсе имеют стрелки, выполнившие норму: не менее 35 очков из малокалиберной винтовки с дистанции 50 метров из 10 выстрелов.

Победителям выдаются следующие призы: оборудование тира, малокалиберные винтовки и револьверы, право на бесплатные полеты на аэропланах и дипломы.

Оценка по стрелковому конкурсу составляется на основании следующих данных. Во-первых, средний результат команды по очкам. Результат получается от деления суммы очков всей команды на число ее участников; наибольший проц. втянутости молодежи в стрелковый кружок. Процент этот определяется вычислением отношения количества молодежи в данном стрелковом кружке к общему количеству молодежи на предприятии, фабрике, заводе, при которых кружок организован. Техническая подготовка кружка, определяемая отношением количества участников, выставленных данным кружком, к общему числу молодежи, состоящей членами данного стрелкового кружка. Победителем в индивидуальной стрельбе будет считаться стрелок, выбивший наибольшую сумму очков. Срок до 1 июля кружки военных знаний должны использовать для упорной тренировки и учебы.

Совещание партийцев и комсомольцев домохозяев.

(Вологодский уезд).

Семенцевский волком партии недавно проводил районное совещание коммунистов и комсомольцев-домохозяев. На совещании присутствовало около 40 чел., среди них было 10 женщин делегаток. На совещании обсуждались два вопроса: организация хозяйства и роль ячеек в кооперативной работе.

Совещание прошло активно. Доклад агронома вызвал особый интерес. Совещание наметило ряд практических мероприятий: комсомольцу и партийцу, имеющим хозяйство, необходимо произвести посев корнеплодов, не меньше как на пл. 50 кв. с., вести бюджетные записи в своем хозяйстве, произвести протравливание и триерование семян и ряд других практических моментов. После проведения в жизнь намеченных мероприятий с полученном опыте и достижениях доложить на партийно-комсомольском собрании.

По вопросу кооперативной работы совещание обратило особенное внимание на снижение цен.

Проведенное совещание дало толчок в деле большего внимания со стороны коммунистов и комсомольцев на вопросы ведения своего хозяйства. Опыт Семенцевского волкома ВКП(б) не мешало бы использовать и другим организациям.

П. Д.

РАБОТА ДЕЛЕГАТСКИХ СОБРАНИЙ В ЛЕТНЕЕ ВРЕМЯ.

С наступлением летнего периода—программная работа делегатских собраний работниц и крестьянок заканчивается. Собрания должны несколько изменить характер своей работы, приспособившись к условиям летнего времени.

В нынешнем году проработка программных вопросов по Вологодской губернии велась более систематично, чем в прошлом, и поэтому местам осталось проработать по два—три программных вопроса. Где программные и практические вопросы не закончены, необходимо отделам работниц — волженорганизаторам принять меры закончить их проработку не позднее первых чисел июня (до 10-го).

Провести поверочные беседы, чтобы выявить, в какой мере работа делегатского собрания (программная и практическая) подняла политический и культурный уровень делегаток, как и в чем закрепляли делегатки получаемые знания на практической работе. Беседа проводится в обычно товарищеской обстановке, силами пропагандистов и руководителей делегатских собраний и представителей ячейки (агитпроп, женорганизатор). Делегатские собрания после поверочной беседы не распускаются, существуют до осени, когда организуется торжественный выпуск после перевыборов нового состава делегаток (сентябрь—октябрь).

В летний период делегатские собрания города и деревни сокращают свою работу (но не прекращают), собираются не больше одного раза в месяц, регулярно прорабатывая важнейшие вопросы, выдвигаемые партией (рационализация производства, снижение цен на товары и текущие политические вопросы международной политики). В деревне желательно ставить вопрос о рационализации с. хозяйства, о посеве и уборке технических культур и влияние на них снижения цен.

Первые два вопроса должны привлечь делегаток к практической работе по реализации выносимых практических резолюций. Необходимо также шире привлекать делегаток к практической работе по организации детплощадок, детяслей, оживлению работы секций советов, в работу с кооперативным активом и т. д.

Вся работа делегатского собрания в весенне-летний период должна быть перенесена из помещения на воздух; экскурсии, беседы на воздухе должны заменить собой обычную работу делегатского собрания. Необходимо вовлекать делегаток в организуемые профсоюзами прогулки, экскурсии, где шире использовать инициативу и самодеятельность делегаток.

В деревне надо устраивать экскурсии в ближайшие совхозы, с.-х. артели и в опытно-показательные хозяйства. Обратить внимание на подготовку и использовать едущих в деревню в отпуск делегаток работниц, для чего следует с отъезжающими провести беседы по ряду вопросов о политике партии в деревне, дать понятия о практической работе на селе, чтобы они могли стать застрельщиками в работе сельских детяслей, площадок и пр. видов практической работы.

В проведении работы с делегатками, на местах должна быть проявлена большая гибкость, должны быть использованы всевозможные формы и методы подхода, должны быть учтены и внесены новые методы оживляющие работу.

К проведению массовой работы среди делегаток и широких масс работниц и крестьянок, к обсуждению форм должны привлекаться сами активные делегатки.

Вся работа с делегатками в летнее время не должна вестись по шаблону, должна быть приспособлена к местным условиям, запросам делегаток и увязана с наличием руководителей и т. д. Здесь должно быть проявлено много инициативы со стороны низовых парторганизаций, в частности ячейковых и волостных организаторов. Во всей этой работе должна преследоваться основная цель: добиться, чтобы делегатское собрание действительно общественной единицей, влияющей на производственную, хозяйственную и общественную жизнь города и деревни.

ГУБЕРНСК. ОТДЕЛ ПО РАБОТЕ СРЕДИ РАБОТНИЦ И КРЕСТЬЯНОК.

Опечатки.

В № 121 нашей газеты, в отчете о выступлении тов. Матвеева по вопросу о корректировке расценок в ТМВ допущены опечатки: 1) в отделе «зарплата в ТМВ» до и после корректировки, абзац 8-й, написано: средняя зарплата по мастерским была... в апреле 1926 г., следует читать в апреле 1927 года. 2) В третьей таблице этого же отдела о расхождении среднего заработка по деревообделочному цеху, (гр. 2) написано: 20,7 проц., следует читать: —20,7 проц. и 3) в прочитанном распоряжении дороги написано: ДБН, следует читать ДБН.

ПРОВЕРЯЙТЕ СВОЮ РАБОТУ.

В условиях широко развертывающейся работы по рационализации производства особенно усложняется работа профсоюзных ячеек на местах. Нужны особенно гибкие, действительно живые методы работы.

Все внимание фабзавкомов, вся их работа должна протекать, главным образом, по двум направлениям: с одной стороны, вовлечение рабочих в улучшение производства, широкое разъяснение значения для нашего строительства улучшения производства, а главное—участие в этом улучшении широких рабочих масс, с другой—широко развернутая работа по защите повседневных нужд рабочих. Перегиб палки отдельных хозяйственников в сторону урезки заработка рабочего из-за неумелого уточнения расценок, невнимание к бытовым и культурным нуждам рабочего, а часто и к условиям его работы (охрана труда, спецодежда и т. д.) болезненно отражается на настроении рабочих, тушит их активность и умаляет веру в работоспособность и возможность защиты у профсоюзных организаций. Эта часть работы должна стоять в центре внимания фабзавкомов.

Достаточно ли оживленно проходят работы наших фабзавкомов? Обеспечена ли возможность справиться со всеми задачами, стоящими перед ними?

Мы имеем в отдельных фабзавкомах давление «традиционных» форм работы, повышающийся авторитет «бумажки». Мы должны констатировать на некоторых производствах понижение количества рабочих предложений в производственные комиссии. Есть факты, когда предложения рабочих по полгода и больше маринуются в производственных комиссиях. Предложения, проработанные и принятые, не проводятся в жизнь, а часто случается и такой казус: предложение рабочего в жизнь проведено, а автору не сообщено о его судьбе.

Подбор руководителей, уточнение вопроса об обязательном премировании принятого предложения, своевременная информация заинтересованных рабочих о состоянии и о судьбе их предложений, тесное сотрудничество с техническим персоналом с таким расчетом, чтобы предложения рабочих немедленно оформлялись, решительно требовать от хозяйственно-административных органов реализации целесообразных предложений— это необходимые предпосылки оживления работы производственных комиссий и совещаний. От этих мероприятий зависит успех массовой работы фабзавкомов.

Большим вопросом в работах ФЗК надо считать и недостаточное внимание к защите интересов рабочего. Подолгу задерживается разрешение заявлений и жалоб рабочих. Бывает иногда недостаточна активность рабочей части РКК. Все это отделяет работу ФЗК от массы и грозит ее затушеванием...

Нужна инициатива, энергия, а главное—повседневная проверка у рабочих методов работы и своевременно их выравнивать. Только при этом условии ФЗК справятся с той сложнейшей обстановкой, в которой им приходится работать.

У ПОЖАРНИКОВ—РАДИО.

В мае мес. для красного уголка 1 пожарной части, по инициативе рабочих, куплен радиоприемник. Рабочие с удовольствием слушают передачи. Есть предположение в скором времени поставить приемник и в 3 части.

Интерес к радио у рабочих большой и многие заинтересовались устанавливают радио у себя дома. **В.**

На сухонских фабриках.

Рабочие помогли снизить цены.

С началом кампании за снижение цен сокольский фабком провел ряд докладов по цехам среди рабочих о разъяснении целей настоящей кампании. Рабочие горячо обсуждали этот вопрос и ждут что фабком поставит доклады по окончании кампании о результатах ее.

На цеховых собраниях в докладах по этому вопросу рабочие вынесли много очень ценных практических предложений, которые учел сокольский кооператив «Смычка» и при работе.

Культработу не следует забывать.

В прошлом сокольский фабком культработу не считал работой, имеющей большое значение. Культработе уделялось второстепенное внимание. А между тем — около 700 чел. рабочих живет в окрестных деревнях—эти рабочие от культурной жизни фабрики были совсем оторваны.

Нынче фабком обратил внимание на культработу и намеревается серьезно поработать среди рабочих, живущих в деревне.

Деревенский.

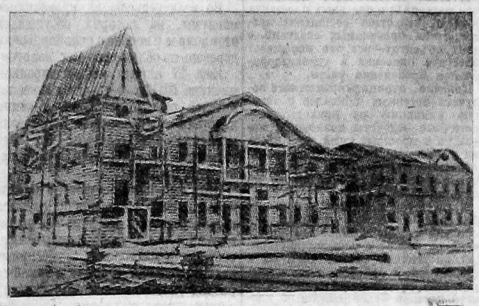

Постройка рабочего клуба на ф-ке «Сокол».

ЧТО ГОВОРЯТ РАБОЧИЕ О СМОТРЕ.

Быт рабочих—взять под общественный смотр.

Сдатчик целлюлозы тов. **ЧЕРНЯЕВ** о смотре производства говорит, что смотр провести необходимо. **На производстве, говорит он, есть много достижений, которым можно радоваться и есть много недочетов, которые можно устранить лишь при коллективном обсуждении;** самое главное, это необходимо обратить внимание на быт рабочего. Необходимо поискать понастойчивее, где кроется причина пьянства рабочих. Необходимо обсудить жилищный вопрос, т. к. квартир на Соколе недостаточно, да опять же и дрова пускают нам по 40 руб. с лишним, да вдобавок еще гнилые, а зарабатываем мы не много.

Все рабочие приветствуют смотр и всеми силами будут помогать «Красному Северу» в этом деле.

Необходимо заглянуть в каждый уголок фабрики.

Сдатчик целлюлозы **ФИЛИППОВ** говорит:

Мы рабочие с большим нетерпением ждем смотра. У нас есть очень много вопросов, которые нас очень тревожат—необходимо их выявить через газету и обсудить. Вот например, на нашей работе—зарплату мы получаем по 4-му разряду—32 руб., а нагрузка очень большая. Мокрые трехпудовые кипы накладываешь на вагонетку. Пудов 80—75 нагрузишь и прешь по всему корпусу вчетвером. Линия совершенно негодная, вагонетки соскакивают—прямо сущее наказание. Круги неправильны, бьешься, бьешься на повороте, измучаешься. А таких вопросов в каждом отделе уйма. **Необходимо газете взглянуть во всякий уголок фабрики и помочь где следует.**

ПЕРЕД ЛИЦОМ ПОЖАРНОЙ ОПАСНОСТИ.

Не уменьшать, а увеличивать жилую площадь.

Ряд городов переживает сейчас большой жилищный кризис. Пожар 1920 г. в такие условия поставил и г. Вологду, Городским Советом, кооперативным жилищными строительными товариществами и отдельными гр-ми г. Вологды принимаются все возможные меры, чтобы уменьшение жилой площади прекратить, а начать увеличивать ее. Одним из опасных, непредвиденных, случайных обстоятельств, парализующих эту работу, является огонь. Достаточно иногда одного—двух пожаров, как результаты годовой стройки сведены на нет. Чтобы каждый гражданин, имеющий постройку, мог быстрее восстановить их после пожара, необходимо обеспечить их страхованием в полной стоимости К сожалению далеко, не все домовладельцы учитывают эту необходимость.

Строения, принадлежащие частным лицам, в городах страхуются по обязательному окладному страхованию, как правило, в 50%, стоимости, причем установлена максимальная сумма 2500 руб., выше которой строение не может быть застраховано в обязательном порядке.

Сверх обязательных норм обеспечения они могут быть дострахованы до полной стоимости в добровольном порядке.

В г. Вологде владений частных лиц застраховано в добровольном порядке по состоянию на 25 июня только—950, что составляет 42% всех частных владений.

Процент добровольного страхования в уездных городах черезчур мал, нужно до наступления пожарного периода его поднять—г. Вологда служит примером.

Тогда не страшны будут пожары, вроде прошлогоднего котельнического или вологодского 1920 г.

К. БЕРЕЗИН.

ГДЕ НЕБЛАГОПОЛУЧНО.

Район за театром при скученности построек имеет крайне опасное соседство—лесной склад «Вологдолеса».

Правая часть Калашной улицы (от ул. Чернышевского) все время находится под угрозой внезапного пожара от искр несущихся из трубы завода «Красного Пахаря». Сложенные штабеля леса и груды опилок увеличивают опасность.

Районы Сергиевской; Богословской и Кобылкинской улиц при скученности построек имеют плохие мостовые, почему в случае опасности помощь может быть запоздалой.

Гостиница № 1 УМИ (бывш. Славянка) имеет узкие коридоры, с небольшими деревянными лесенками; приезжий не скоро ориентируется и в обычных условиях в этом лабиринте, не говоря уже о внезапном пожаре, к этому нужно прибавить отсутствие противопожарных средств внутри гостиницы. **А.**

ПРЕДУПРЕЖДАЕМ.

В доме гр-на. Михайлова по Краснофлотской наб. д. № 35 в неисправном виде дымовая труба—жильцы этого дома все время живут под страхом огня **Г.**

Школьники, боритесь с пожарами.

В № 119 от 27 мая «Красный Север» поднимает вопрос о широком осмотре всех построек для устранения причин, вызывающих пожары.

Вопрос действительно, серьезный и срочный.

Но как провести указанные в статье мероприятия? Мы думаем, в первую очередь нужно остановиться на профсоюзах, на отдельных коллективах и на месткомах.

Каждый местком пусть конкретно отметит, что нужно сделать для устранения возможных причин пожара в том предприятии, учреждении и организации, где он находится.

Каждый член профсоюза пусть скажет месткому, что предпринял он для устранения пожарной опасности в том доме, где проживает он сам и его семья.

Пусть также поставят вопрос комсомольцы и школьники.

Нужно чистить трубы.

В муниципализированных домах очистка сажи производится добр.-пожарной дружиной. Трубочисты чистку производят неаккуратно, с опаздыванием, а вычистят так, что нужно снова переделывать—на вьюшках сажа вся остается.

В частных домах чистка труб проводится 2—3 раза в год—перед Рождеством, Пасхой и осенью.

Пожарной инспекции нужно обратить на это внимание. Постановление ГИК'а об ежемесячной чистке труб дожно быть выполнено в точности.

Тщательнее готовьтесь к общим собраниям.

ОПОВЕЩАЙТЕ ШИРЕ О СОБРАНИЯХ.

Плохо у нас обстоит дело с оповещением рабочих о собраниях. Зачастую на предприятиях ограничиваются только тем, что вывешивают объявление о том, что такого-то числа состоится общее собрание. Иногда даже не указывают и повестки дня. Ясно, что такое оповещение недостаточно: не все, может быть, прочтут это объявление, а если и прочтут, то могут забыть.

Если не указана повестка дня, рабочий не знает о чем будут говорить на собрании, не подготовлен к нему и не сможет выступить. Нужно тщательней составлять повестки дня: вывешивать заблаговременно повестку дня, указывая в ней не только какие вопросы будут на общем собрании, но и фамилию докладчика. Но этого мало. **Нужно подготовить рабочих к тем вопросам, которые общему собранию надлежит разрешить.** Для этого могут быть использованы групповые беседы с рабочими во время обеденных перерывов, предварительное обсуждение на них повестки дня. На помощь этому делу должна притти стенгазета, кратко освещая существо предстоящих на собрании вопросов и помещая практические предложения по ним.

Все это поднимает интерес рабочих к общему собранию и подготовит их активнее и деловитее выступать на них.

УЧИТЫВАЙТЕ В РЕЗОЛЮЦИЯХ ПРЕНИЯ.

Идя на собрание, **рабочий должен быть уверен, что его предложения, если они только деловые и правильные, будут приняты во внимание.** Рабочий, в громадном большинстве, идет на собрание не просто «крыть», а по-деловому помочь улучшить работу. И он вправе требовать, чтобы его деловые указания были приняты в числе других и зафиксированы в резолюциях.

А с резолюциями у нас тоже не совсем так как нужно было бы. Часто предлагаемые собранию резолюции страшно «общи», все похожи друг на друга, страдают отсутствием деловых, конкретных предложений. Всякие же деловые предложения отклоняются под предлогом того, что это «частность», «мелочь», что в резолюции об этом уже «в общем» говорится.

Надо с такими «общностями» кончать. Резолюции надо составлять обязательно с учетом прений в строго-деловом характере, чтобы ни одно более или менее ценное предложение не потонуло в «общем». Такое составление резолюции покажет рабочему, что с его мнением считаются. И тогда он более охотно будет в следующий раз приходить и выступать на собраниях.

ПРОВЕРЯЙТЕ ВЫПОЛНЕНИЕ РЕЗОЛЮЦИИ.

Внося предложение, рабочий должен быть уверен, что оно будет проведено в жизнь. Рабочий выступает не только для того, чтобы поговорить, ему важны практические результаты от проведения его предложений. Если предложение не проведено в жизнь или рабочий даже не знает о судьбе этого предложения, то он (рабочий) в следующий раз не будет вносить никаких предложений. И будет прав: на кой чорт предлагать, когда это остается только на бумаге?

В связи с этим встает вопрос о проверке выполнений решений общих собраний. Профсоюзные организации обязаны доводить до сведения рабочих, что выполнено из постановлений, а если не выполнено, то почему. Такая информация должна быть регулярной и строго-деловитой. Рабочий, видящий, что его выступление на общем собрании дало практические, реальные результаты, начинает больше проникаться важностью и полезностью собраний. Авторитет общих собраний и интерес к ним начинает еще больше расти.

Все эти меры лучшей, тщательной подготовки общих собраний, предлагаемые ЦК в своем постановлении о массовой работе, безусловно помогут нам поднять и оживить работу, один из важнейших видов массовой работы—общие собрания.

П. Б

СКОЛЬКО У НАС БУДЕТ детских ясель и площадок

ЯСЛЕЙ НЕ МЕНЕЕ 60.

В нынешнем году по всем уездам губернии будет оргачизовано не менее 60 детских яслей (в прошлом году их было 57).

На усиление ясельного фонда центром отпущено 2 тыс. руб., а местных средств в виках и уисполкомах имеется 10 тыс. руб.

Для хорошей постановки работы в яслях в губздраве уже имеется запрос из трех уездов на 30 квалифицированных сестер. Для подготовки заведующих и работниц в яслях на летнее время из числа слушательниц медтехникума организованы курсы. На места работники будут отправлены с 15 июня. При отъезде руководительницы будут снабжены популярной литературой и руководящим материалом для проведения работы среди матерей-крестьянок.

Сейчас в деревнях комиссиями охраны материнства и младенчества проводится агитационная кампания среди населения.

ГДЕ И КАК ОРГАНИЗУЮТ ДЕТПЛОЩАДКИ?

Хорошо проходит работа по организации в деревнях детских площадок на летнее страдное время. Так, в Свердловском районе намеченный план открытия площадок выполнен. В Вологодском у. будет открыто площадок больше, чем намечено по плану. В г. Вологде вместо намеченных 6 будет открыто не менее 14 площадок.

В Тотемском, Вельском и Каргопольском уездах, при получении дополнительных средств от губкомиссии намеченный план (открыть по одной площадке в каждой волости и крупном селении) также будет выполнен.

Гораздо хуже обстоит дело в Кадниковском уезде, где план осуществлен только на 25 проц., несмотря на то, что этот уезд снабдили средствами Вологодсельсоюз Вологдолес, Северосоюз и Артельсоюз.

По сведениям с мест, крестьянами и общественными организациями уже собраны значительные средства на содержание площадок, которые в среднем равны 1/4—1/3 всех необходимых средств.

На всех детплощадках губоно вводит в обязательном порядке организацию детского питания.

В ПОМОЩЬ ДЕТПЛОЩАДКАМ.

В настоящее время в дополнение к средствам собранным на местах губоно и губкомиссие по организации площадок послано по уездам: Вологодскому уезду—100 р., Кадниковскому—165р., Тотемскому—350 р. Вельскому—320 руб., Каргопольскому—351 руб. и Свердловскому району—64 руб. Кроме того, в ближайшее время будет еще ассигновано Каргопольскому у.—190 р., Вельскому—190 р., Тотемскому—190 руб., Кадниковскому—130 руб. и Вологодскому—50 руб.

Для подготовки руководителей на площадки во всех уездах проводятся специальные курсы с практическими занятиями в детсадах. Большинство слушателей подобрано из педтехникумов.

Г. С.

НАШИ КРЕСТЬЯНЕ О СЕЛЬХОЗНАЛОГЕ.

Крестьяне Ракуло-Кокшенгской и Спасской волостей считают новое положение о сельхозналоге более усовершенствованным против прошлого года.

В Заднесельской волости пашня и покос уже оценены по разрядам.

НАЛОГ БУДЕТ ВЗИМАТЬСЯ ПО ПОСЕВУ — ПРАВИЛЬНЫЙ УЧЕТ ПОСЕВНЫХ ПЛОЩАДЕЙ--САМОЕ ГЛАВНОЕ В НАЛОГОВОЙ КАМПАНИИ.

Обложение посева, а не пашни.

Вместо прошлогоднего учета пашни в предстоящем 1927-28 г. при обложении дохода от поледоводства будет учитываться по всей губернии посевные площади, т.-е. площади фактически засеянные каждым крестьянским хозяйством зерновыми, техническими и другии культурами.

Какие, спрашивается, преимущества имеет переход на учет посевных площадей, и является ли он целесообразным в условиях нашей губернии? Исходя из интересов крестьянства, главным образом, маломощной части его, целесообразность указанного перехода очевидна. При обложении посева налог исчисляется только с фактически занятых участков земли под озимовыми и яровыми хлебами, посевами льна, сеяных трав, картофеля и других корнеплодов. Площади парового поля, а также и другие участки, по каким-либо причинам не засеянные хозяйством, облагаться ныне не будут.

В связи с переходом на обложение посевов не будут также облагаться сенокосы в паровом поле, если послед ние фактически не используются в течение года. Словом, смысл указанного мероприятия заключается в том, что налог крестьянин платит за ту только землю, с которой он снимает урожай; земля же остальная свободна от обложения.

Проводя обложение поледоводства по фактическому посеву, не послужит ли это обстоятельство причиной, способствующей к образованию значительных недосевов, сознательно производимых крестьянством в целях польготного обложения" налогом? На этот вопрос можно с уверенностью ответить отрицательно. Крестьянин практик и достаточно хорошо учитывает бюджет своего хозяйства чтобы благодаря незначительному понижению налога оставить свою полосу в поле незасеянной, если для этого не встретится более серьезных причин или затруднений. Это для него не выгодно.

Имеется еще одно кажущееся отрицательное положение при переходе на обложение посева—это утверждение задержки перехода на многополье. Такие опасения кажутся также необоснованными. Ведь, главным и основным побудителем крестьянства при выходе на многополье, с введением улучшенных форм землепользования является желание--экономически поднять свои хозяйства, выйти на новый более культурный путь хозяйствования, а поэтому налоговые соображения (разница в налоге будет незначительна) в данном случае ни в какой степени отрицательного влияния не окажут.

Единственное опасение, которое возникает с переходом на обложение посевных площадей,—это возможный недоучет их по сравнению с фактическим количеством. Новизна дела, отсутствие достаточного контрольного материала о посевных площадях наконец, неохотное сообщение крестьянством правильных сведений о своих объектах—все это порождает известное опасение в удовлетворительном проведении учета.

Конечно, отрицать возможного недоучета посевных площадей в текущую кампанию не приходится,—частичные недочеты возможны, поскольку в прошлые годы, при наличии у налогового аппарата контрольного материала по пашне и достаточного в этой части опыта, все же недоучеты были.

В текущую кампанию выявления объектов необходимо мобилизовать все силы и общественное мнение деревни на борьбу с укрывательством. При энергичной работе ВИК'ов и сельсоветов, с помощью самого крестьянства, предстоящая кампания по учету посевов будет завершена удовлетворительно, т. к. переход на учет посевов проводится исключительно в интересах крестьянства.

ЛУКИН.

Покос и пашня оценены по разрядам.

Заднесельским виком по волости проводится широкая кампания по разъяснению среди крестьян нового закона о сельхозналоге на 1927-28 г.

Во всех сельсоветах проводились пленумы, на которых обсуждался этот вопрос и вопрос о районировании деревень по обложению с.-х. налогом.

Еще 27 апреля на расширенном пленуме ВИК'а с участием представителей всех организаций и самих крестьян окончательно проведено районирование деревень. **Во всех деревнях как покос, так и пашня оценены по разрядам.**

Этот серьезный вопрос по оценке качества покоса и пашни обсуждался весьма серьезно. Прежде чем поставить в тот или другой разряд землю, обсуждали всесторонне и беспристрастно подходит или нет в такой-то разряд указанная площадь. Разницу между разрядами при обложении установили 10 проц.

Вл. Гусев.

В НАЛОГОВУЮ КОМИССИЮ ИЗБРАЛИ 24-х КРЕСТЬЯН.

В Ракуло-Кокшенгской вол., Вельского у., разъяснительная кампания проходила с 3 по 10 мая. За это время было проведено 21 собрание в 23 деревнях. Всего присутствовало на собраниях 397 чел.

Большинство крестьян одобряет налоговую политику, считая новое положение более усовершенствованным против прошлого года, высказываются за учет дохода у служащих в особенности у лесной стражи, говоря, что они большую часть времени работают в сельском хозяйстве, **одобряют учет дохода по посеву,** Вносили пожелание о том, **чтобы налоговая комиссия еще серьезнее и правильнее учитывала доходы и представляла нуждающимся маломощным крестьянам льготы и скидки.**

В волостную налоговую комиссию избрано 24 человека от крестьян, из них 15 чел. кандидатов, рекомендованных партийной ячейкой.

К. Белозеров.

Довольны новым законом.

15-го мая состоялся пленум Верхнего сельсовета, Спасской вол., Тотемского у., на котором обсуждался новый закон о едином сельско-хозяйственном налоге. Доклад был заслушан с должным вниманием. **Крестьяне остались довольны новым законом.** По докладу задано 13 вопросов, члены сельсовета записали основные моменты доклада для ознакомления с ним граждан своих деревень.

М. Шунина.

„ДОРОГО ПОКАЗАЛОСЬ" (Вниманию Госстраха).

Год тихо, да час лихо. В один из мартовских дней сгорела изба у крестьянки Александры Накозиной. Пошла она 18 марта в свой Заячерицкий сельсовет (Тотемского у.).

— Помогите, — жить негде, с двумя ребятишками не могу кочевать по цыгански.

— Не беспокойтесь, гражданка, сейчас же мы запросим страхового агента,—успокоили пострадавшую от пожара Накозину.

Через три недели, а именно 10 апреля, приехал на погорелое место, в дер. Зубаревскую страхагент Князев. Стал составлять, как полагается, акт.

— У вас по обязательному или по дополнительному была застрахована изба?

Наковина дорожила жилищем и своевременно внесла дополнительный страховой взнос за избу, о чем и предъявила квитанцию страхагенту.

— Ишь догадливая какая, подумал страхагент,—всякому небось хочется содрать больше с Госстраха, и избато того не стоила.

Поразмыслил, подсчитал страхагент и, как истинный экономист государственного кошелька, заявил крестьянке-погорелке:

— Очень дорого была застрахована твоя изба. Надо переоценку сделать.

Отстрагенту больше знать, чем темной «бабе». Переоценка была произведена.

— «Я самоучка, пишу плохо,— горестно обращается в нашу газету Накозина,—но почему же страхагентство не считало страховую оценку избы чрезмерно дорогой до пожара, а когда изба сгорела, тогда уж показалось дорого, чем я виновата?

И на самом деле, в чем вина Накозиной? В том ли, что она исправно платила дополнительные добровольные страховые взносы?!

Такой политикой страхагенты Князевы отобьют охоту и у других крестьян застраховывать добровольно свое имущество и постройки.

И всего-то, может быть, за сгоревший накозинский «небоскреб», в 2 оконца по переду и соломенной опушкой по заду, следовало выдать сотню, а может быть и меньше, деткових. А тут, поди-ж ты вот, «дорого показалось».

По кружкам селькоров

РЕШИЛИ УСИЛИТЬ ВОСПИТАТЕЛЬНУЮ РАБОТУ.

Архангельский кружок селькоров принялся за работу, на собрании кружка 6 апреля там проработано положение о селькоровских кружках и отчет делегата об уездном съезде селькоров. Решили усилить воспитательную работу и ввести плановость в работе.

Имеющаяся стенгазета качественно улучшается — шире и ярче освещается местная жизнь. Одно плохо —в кружке мало крестьян, надо их втянуть в работу кружка.

Г. Кузнецов.

(Каргопольский уезд).

„КРАСНЫЙ СЕВЕР" ПОМОГ.

«СТРАШНЫЙ ДОМ» ЗАКРЫТ.

Обследование нардома в Сяме было сделано на основании заметки «Страшный дом», помещенной в «Кр. Севере» от 26 марта. Заметка подтвердилась. «Страшный дом» закрыт № 66.

ЕРШОВ ПРИВЛЕКАЕТСЯ К СУДУ.

По 109 ст. У. К. привлекается к суду бывший учитель Ершов, о котором сообщалось в «Красном Севере» № 66.

В «Кр. Севере» уже сообщалось, что до этого учитель Ершов уволен от занимаемой им должности заведующего коневской школой Каргопольского у.

ЗУБОВРАЧЕБНАЯ ПОМОЩЬ БУДЕТ НАЛАЖЕНА.

На заметку «Не леченье, а мучение», губздрав сообщает, что взамещению вакантной должности зубного врача Тотемским уздравом меры принимаются, принимаются также меры и к выделению особого помещения для приема больных, обращающихся за зубоврачебной помощью.

ГАЗЕТА БУДЕТ ПРИХОДИТЬ СВОЕВРЕМЕННО.

Подтвердились сведения о неисправной доставке газет по Озерновско-Оночистенскому сельсовету (заметка в «Кр. Сев.» от 23 апреля) Сельписьмоносец Вахрушев уволен со службы.

Почтовой конторой принимаются меры к исправному обслуживанию населения.

Две коровы, четыре курицы и начмил.

(О революционной законности и революционной совести).

Революционная законность — дело прокуратуры и юристов, им и кодексы законов в руки. А что касается милиционеров, то где же им знать все тонкости кодексов, уж лучше руководствоваться не кодексами, а своей революционной совестью.

Так, руководствуясь революционной совестью, вершит дела начальник пундугской волмилиции Н. В. Самойлов.

Суть дела такова. У крестьянина Федора Вихорева в 1923 г. нарсуд 3 уч. Кадниковского у. развел сына с женой. До суда уже три года сын был в разделе с отцом. Суд присудил взыскать с сына Вихорева С. алименты—103 пуда ржи.

Приводить в исполнение решение суда пришел на место, в дер. Подошариху, нач. волмилиции Самойлов.

Имущества у разведенного папаши не наскреблось на уплату всей суммы алиментов, хоть рассрочку делай до пяти урожаев.

—Хмм...—задумался начмилиции, дело плевое, разводиться не надо было... И жена была бы, и убытков не было-бы...

На нет и суда нет. Но выход был найден другой.

— У сына нет, так у отца есть, у него и возьмем.

— Товарищ начальник милиции, я то чем согрешил? Я не виноват в том, что мой сын не живет с женой...

— Молчать. Твой сын—ты и плати!

Вынул бланку описи и, решительно обмакнув перо в чернильницу, начмил грозно спросил:

— Скот есть?

— Есть.

— Сколько коров?

— Две.

— Овец?

— Нет.

— Курин?

— Четыре.

Вскоре была назначена продажа описанного движимого имущества. Федор Вихорев остался исключительно с одним самоваром.

Самовар хотя и приятная вещь, но когда на дворе шаром покати, не клокчут куры и не мычат коровы,—тоже утешительного в этом не много. А пришла беда—открывай ворота. И последнее утешение—самовар через год тоже был отобран у Федора Вихорева в уплату алиментов.

Совсем ограбили, впал в отчаяние несчастный старик. Пойду искать правды,—решил он.

Старик нашел грамотного человека, попросил его написать заявление в нарсуд 3 участка, чтобы там разобрались в деле. И суд разобрал дело «скоро и милостиво», точь в точь, как при царе бывало. Федор Вихорева суд подвергнул штрафу на 20 руб.

Сию крестьянскую слезницу председатель Шевиницкого сельсовета, с приложением печати, удостоверяет.

„Агитаторы" и письмоносец.

(О СЛУЖБЕ И БЫТЕ).

11 часов ночи. Усталая от ходьбы по 20 деревням своего Враговского района, женщина-письмоносец Корнилова только что разделась и легла в постель. В это время в дверь настойчиво постучались.

— Кто так поздно?

— Отпирай и прими корреспонденцию!

— Да я уж в постели... чтобы вам завтра прийти... и всего то четверть версты.

— Ах, так ты еще смеешь разговаривать! А если какая военная тревога, ты и тогда, быть может отказешься исполнять общественный долг?!

Что поделаешь, хоть ночью и не принято принимать корреспонденцию, но Корнилова сошла с постели. Уж очень убедительно разагитировали ее секретарь враговской ячейки комсомола Караулов и члены той же ячейки Синицын и Непрошаев.

Н. Михайлович.

Под красной звездой.

НАЧАЛАСЬ ЭНЕРГИЧНАЯ УЧЕБА.

(Грязовец).

Прибывшие в № стрелковый полк терармейцы 1904 года взялись за учебу. Им выдали винтовки и полное военное обмундирование. На занятиях проходят строй и караульную службу. Замечается большая заинтересованность к политчасам. Политработники и командиры подолгу беседуют с терармейцами и в часы досуга.

Некоторые роты готовятся к выпуску стенгазет, заметки дают прибывшие терармейцы.

Комсомольские группы в ротах начинают развертывать работу: проведены организационные собрания, распределена нагрузка, записывают в кружки и ядра.

В военном городке (где проходит учеба) бойко торгует кооперативный ларек. Товаров много, цены кооперативные.

За период трехмесячной учебы терармеец получит большие военные знания.

А. СУВОРОВ.

Научились разбирать и собирать винтовку.

В Пятовской вол., Тотемского у., при варницком красном уголке военно-спортивный кружок работает уже три месяца. В кружке 43 члена, из них 20 девушек. Все члены уже научились разбирать и собирать винтовку и в скором времени будут производить стрельбу дробинками. В связи с этой работой военным кружком проведено несколько спортивных вечеров.

Надо отметить слабую заинтересованность в работе кружка партийцев и профсоюзников. К. П.

Первый выход в поле саперов.

По окончании зимней теоретической учебы саперы вышли на практические занятия. Пришли на место работ в сапгородок и после пятиминутной беседы руководителя закипела работа: разбивка, трансировка, последовательное развитие стрелкового ячеечного окопа и т. д.

Первый выход на практические занятия прошел очень хорошо и курсанты с веселым настроением вернулись обратно в казарму.

Фугас.

„Таких уголков в деревнях не найдешь"...

(Грязовец).

Переменники в казарме чувствуют себя, как дома. Особенно приятно провести время в ленинском уголке.

— Хорош уголок, в деревнях таких не найдешь,—одобрительно говорят они.

Особенное оживление бывает в уголках, когда командиры объясняют красноармейцам интересующие их вопросы.

— Тов. политрук, в какое ядро мне вступить, чтобы научиться, как наладить работу кооператива в деревне?

— Чем кончится китайская революция?

— Отчего произошел человек?

Забрасывают переменники самыми разнообразными вопросами своих командиров.

А. К.

Красноармейцы о сельхозналоге.

На общеполковом собрании № стрелкового полка красноармейцам разъяснено новое положение о едином с.-х. налоге. Общее собрание постановило: **считать политику о сельхозналоге правильной. Вернувшись осенью домой; красноармейцы всеми силами будут проводить в жизнь налоговой закон; и в первую очередь в своих хозяйствах.**

Кр—ц.

На помощь охраны материнства и младенчества.

Сивков вносит 3 руб. и вызывает: **Бугайского, Огурцова, Оскерко, Правдина, Баженова, Краснобаева** (учкрпрофсож), **Преловского, Гуторо, вич** (водники). **Яйцова, Гумдырева, Булычева** (ТПО ж. д.), **Ежова и Соколова** (страхкасса).

Меньщикова вносит 1 руб. и вызывает **из губбольницы: Худобину, Шваркову, Куташеву, Рузгас, Рейвес, Шангину, Виноградову, Филиппову, Половинкину, Кулакову и Петрову.**

Тихонов вносит 1 руб. и вызывает: **Холодова А. А., Титова А. Н.** (Тотьма) **Уйбо А. Ф., Хургину С. М., Алексееву Г. В. и Розовского Д. В.** (вендиспансер).

Поправка—В № 121 «Кр. Сев.», неправильно напечатана фамилия Постанина, след. читать—**Потанина.**

Гастроли театра ИСИ.

Поставленные труппой Ленинградского Института Сценических Искусств два спектакля («Хмельной город» Жуковской и «Моабит» Вознесенского) дали возможность зрителю ознакомиться, как с составом коллектива, так и с особенностями постановки обучения в институте.

Коллектив представляет прочное, сыгравшееся ядро, на-лицо тщательная, серьезная проработка типов и хорошая срепетовка. Не все исполнители в одинаковой степени владеют сценической техникой. Наиболее сильными и интересными и в смысле трактовки образов и их сценической передачи, насколько можно судить по двум выступлениям, являются Москалев (Сашка и Рольке), Орлова (Анютка), Васильевская (Кулакова и Марта), Лопатнев (Сильверстов и Тим Рифф). Хорошие данные для резонера у Кистова (барон Корн)—благодарный, богатый голос, выигрышная внешность, но в сценическом отношении нужна еще большая работа. У Сусленниковой страдает неясностью дикция. Хорошее впечатление производит Меркурьев (Гинденбург), но для более ясного суждения об артисте хотелось бы видеть его в другой роли.

В общем исполнении чувствуется еще определенная ученическая зависимость в ущерб свободной, творческой актерской работе.

Поставленные пьесы по своему содержанию являются созвучными современности, но по разработке тем весьма наивны и мало-жизненны. Идеологически - выдержанное «Моабит» (название германской политической тюрьмы), где в яркой мелодраматической форме передаются кошмарные условия жизни политзаключенных и провокационные действия германской охранки, но автор не сумел обосновать завязку и развитие действия более или менее серьезно и правдоподобно, в результате чего подпольные политработники оказались детски - неосторожными людьми а полиция весьма сообразительной и разумной.

Пьеса «Город Хмельной», в которой оттеняется нездоровая наиль, городской жизни, едва ли приемлема идеологически: все содержание пьесы заключается в том, что среди действующих лиц, сознательных работников, идет чисто - животная борьба за обладание вскружившей всем головы деревенской девушкой Анютой, при чем самое перерождение застенчивой крестьянки в разбитную «покорительницу» сердец мало обосновано.

Оформление пьес в упрощенно-передвижной условно-бытовой постановке соответствует стилю пьес (особенно «Моабит») и в общем эффектно.

Хорошее бодрящее впечатление от гастролей дает полную возможность пожелать молодому коллективу успешной работы и в дальнейшем на трудном сценическом поприще. АЗ.

СЕГОДНЯ РАДИО-ПЕРЕДАЧА.

С 6-15 до 7-05—рабочая радиогазета (трансляция), с 7-05 до 7-30—информация ОДР, с 7-30 до 8 час.—беседа по естествознанию «Что нужно для животного и растения—воздух и свет», с 8 час.—трансляция оперы «Фра-Диаволо».

Официальный отдел.

ОБЯЗАТЕЛЬНОЕ ПОСТАНОВЛЕНИЕ

Вологодского Губернского Исполнительного Комитета.

18 мая 1927 г № 45.

ОБ УЧЕТЕ ФОТОГРАФИЧЕСКИХ ПРЕДПРИЯТИЙ.

В целях установления контроля за деятельностью фотографических предприятий и наблюдения за производством снимков фотографами любителями,—Губернский Исполнительный Комитет ПОСТАНОВЛЯЕТ;

1) Обязать всех владельцев и содержателей фотографических предприятий, а также фотографов-любителей, не имеющих постоянных фотографических предприятий, но регулярно занимающихся фотографией, кои не зарегистрировались в порядке постановления ГИК от 12/VIII—25 г., а также владельцев фото-предприятий вновь открывшихся, в 7-дневный срок со дня опубликования настоящего постановления зарегистрироваться—проживающих в г. Вологде—в губ. административном отделе, а проживающих в уездах—в уездных административных отделах.

2) Все владельцы и содержатели фотографических предприятий для записи и учета выполняемых ими заказов обязуются иметь книжки по следующей форме.

№№ по пор.	Число и месяц.	Фамилия заказчик или предприятия и адрес.	№№ заказов	Формат и количество.	Количество засняты негативов.	Примечание.

ПРИМЕЧАНИЕ: Книга заказов должна быть прошнурована, пронумерована и скреплена печатью ГАО или УАО по принадлежности.

3) Фотографы любители, регулярно занимающиеся фотографией, при производстве ими снимков должны иметь при себе удостоверения о регистрации в подлежащих органах и предъявлять таковые при всяком требовании милиции и агентов ОГПУ.

4) Наблюдение за проведением в жизнь сего обязательного постановления возлагается на органы милиции.

5) Виновные в нарушении настоящего постановления, помимо закрытия предприятий, подлежат ответственности в административном порядке—штрафу до 100 руб. или принудработам до одного месяца, в сельских местностях—до 3 руб. или принудработ—5 дней.

6) Настоящее обязательное постановление вступает в силу по истечении двух недель со дня его опубликования.

Предгубисполкома МАСЛОВ.
Секретарь ГИК'а ДЕЛЯГИ.

РАСПОРЯЖЕНИЕ

Вологодского Губернского Отдела Труда.

№ 5.

27 мая 1927 г.

ОБ ОБЯЗАТЕЛЬНОМ ОБУЧЕНИИ КОЧЕГАРОВ.

На основании постановления СТО СССР от 3/VII—25 г. (Изв. НКТ № 18 за 1926 г.) и инструкции ВСНХ СССР и НКТ СССР от 7/VII—26 г. № 147/355) (Изв. НКТ № 27—28 за 1926 год) Губернский Отдел Труда объявляет:

1) Предельный срок для обучения кочегаров устанавливается 1 октября 1927 г.; к этому сроку все кочегары, обслуживающие паровые котлы (см. упомянутую инструкцию) должны быть обучены уполномоченным Тройки по обучению кочегаров) г. Вятка, ул. Энгельса, дом № 7), с которым котловладельцы непосредственно и должны договориться о порядке обучения.

2) После указанного в п. 1 срока кочегары, не имеющие установленного свидетельства от означенной Тройки, допускаться к обслуживанию паровых котлов не могут.

3) Котловладельцы, виновные в неисполнении настоящих требований, привлекаются к ответственности за нарушение законов об охране труда (техника безопасности).

Зав. Вологодским Губернским Отделом Труда С. Ботов.

За зав. п/отделом охраны труда Тетерский.

ИЗВЕЩЕНИЯ.

Сегодня в 6 час. веч., назначается очередное занятие семинариев актива по летней работе. Явка выделенным товарищам строго обязательна.

Сегодня в 6 час. веч. во Дворце Труда, комн. № 57, назначается общее собрание слушателей **экономсеминария** с повесткой дня:—«Итоги зимней работы», докл. тов. Копейкин.

Явка всех слушателей и лекторов семинария исключительно важна.

Завтра в 6 час. веч. в помещ. АПО горрайкома ВКП(б) состоится заседание городской клубной комиссии с присутствием председателей бюро юношеских секций. Повестка дня: Работа юнсекций в клубе и руководство ею со стороны комсомольской ячейки. Явка председателям правлений клубов и бюро юнсекций строго обязательна.

В четверг 2-го июня в 5 час. веч. в помещении клуба Приокзального района открывается XIII Вологодская участковая железнодорожная профсоюзная конференция.

Повестка дня: 1. Отчетный доклад Учкрпрофсожа за полугодие октябрь—март 1926—27 г. 2. Доклад ревкомиссии. 3. О ходе работ по снижению розничных цен. 4. Участие союза в улучшении производства по участку 5. Разное.

Явка членам и кандидатам участкового комитета и членам и кандидатам ревкомиссии обязательна.

ТОЛЬКО МОГУТ ПОЛУЧИТЬ ПОДПИСЧИКИ

АЛЬБОМ

СОВРЕМЕННОЙ САТИРЫ

ВМЕСТО 1 р. 75 к. ЗА 75 КОП.

И 10 ЛЕТ СОВЕТСКОГО СТРОИТЕЛЬСТВА

ВМЕСТО 4 РУБ. ЗА 2 РУБЛЯ.

Издание «Огонька».

СПЕШИТЕ ПОДПИСАТЬСЯ

на ежедневную газету

КРАСНЫЙ СЕВЕР

с беспл. еженед. прилож. газеты

«КРЕСТЬЯНСКАЯ ЖИЗНЬ»

на ИЮНЬ м-ц.

Условия подписки:

Для крестьян и красноармейцев . . 75 коп.
Для членов профсоюзов . . . . . 85 коп.
Для проч. подписчиков . . 1 р. 25 к.

НА ЛЬГОТНЫХ УСЛОВИЯХ

ПРЕМИЮ.

«КРАСНОГО СЕВЕРА».

ТЕАТР НАРОДА. Сегодня 31 мая.

ПРЕМЬЕРА! Музык. ком. в 3 действ. ПРЕМЬЕРА!

„ОСЕННИЕ МАНЕВРЫ".

Муз. Кальмана, пер. Травского, пост. П. Н. Наровского.

Абонементы действительны с надбавкой.

Начало ровно в 8½ час. Касса откр. с 4 до 10 ч. веч.

Об'явление.

Домовладение находящееся в 3 районе г. Вологды 168 квартале по Мал. Кожевникам под № 11, принадлежащее умершему Павлу Степановичу Каменьщикову, зарегистрировано по реестру владений за Каменьщиковыми Анной Платоновной, Варварой Павловной, Ольгой Павловной и Валерием Павловичем.

8432 Г. О. К. Х.

Государственн. кино-театры. КИНО-ТЕАТР Д. ИСКУССТВ Телеф. 3-81.

31 мая 1 и 2 июня. Американск. приключ кино-роман

„ОКНО 3 ЭТАЖА"

Начало сеансов ежедневно: в 7 и 9 час.

АНОНС: Боевик! «ОТРЕЗАННЫЕ ОТ МИРА»

КИНО-ТЕАТР ИСКРА. Телеф. № 3-31. Начало сеансов: в празд. 4, 6, 8, 10 час.

31 мая 1 и 2 июня—лучшая ком. сезона вып. Межрабпом-Русь

«ДЕВУШКА С КОРОБКОЙ»

Начало в будни 6, 8 и 10 час.

— АНОНС. «Комедиантка». —

Продается ПИАНИНО по Галкинской ул., д. № 10—кв. 7. 8431

ПРОДАЕТСЯ ВЕЛОСИПЕД Ленинградская ул., № 39—кв. 2. 8433

Комната меблированная ТРЕБУЕТСЯ одинокому с питанием. Сообщ. 2 гостиница МУНИ, тел. 234 Романову. 8426

СЧИТАТЬ НЕДЕЙСТВИТЕЛЬНЫМИ (УТЕРЯННЫЕ ИЛИ ПОХИЩЕННЫЕ ДОКУМЕНТЫ)

железнодор. удостов. личности за № 126852 на имя Пестеревой А. В.—8409. Чл. билет раброс № 1209 на имя Базанова В. А.—8410, расчетная книжка № 31 на имя Болонина В. И.—8412, Чл. билет союза Всеработземлеса на имя Смирновой А. К.—8414 Чл. билет союза совторг. № 2649 на имя Кузнецова Н. К.—8415 Удостов. личности на имя Сяткова М. В. и Кириллова С. В.—8416 удостоверение личности и воинская книжка на имя Бурлова М. А.—8416, паспорт на имя Сухарева И. В.—8417, удостов. об освобожд. от воен. службы №4314 на имя Цилина Н. В.—8418 Удостов. личности на имя Холовой М. Н.—8419 Чл. билет союза кожевников на имя Муничевой В. И.—8421, паспорт на имя Большакова В. В.—8422

Воинская красноармейская книжка и страховая квитанция Губстраха на имя Кирова А. А.—8423. Промысловые свидетельства кожевенного и сапожного производства на имя Коноплева М. Н.—8424. Членская книжка союза железнодорожн. за № 47085 и удостоверение личности за № 63347 на имя Галагина Н. А.—8425. Личная книжка на имя Андреева М. О.—8427. Членский билет союза строителей за № 177470 на имя Новожилова И. А. 4229.

ПОДПИСНАЯ ПЛАТА:
На 1 мес. с доставкой и пересылкой 1 р. 25 к.
Для крестьян и красноармейцев . . . — р. 75 к.
Для членов профсоюзов . . . . . . — р. 85 к.

„КРАСНЫЙ СЕВЕР“.

ОБ'ЯВЛЕНИЯ в газ. «Красный Север» о предложении и спросе труда, и случайной продаже предметов домашнего обихода, приискании и сдаче квартир и комнат печатаются за 1 р. 10 к. за один раз, если об'явление не превышает 6 стр. нонпар.

Вологодский день.

ФИНАНСЫ.

ОБМЕН МОНЕТ СТАРОЙ ЧЕКАНКИ.

Центральной сберегательной кассой с октября прошлого года по март с. г. обменено банковой серебряной монеты дореволюционного чекана на 926 р. 55 коп. и разменной (20,15,10,5 к.) на 853 р. 70 к., а всего—на 1780 р. 25 к. За это же время обменено золотой монеты старой дореволюционной чеканки на —255 руб.

ОСО-АВИАХИМ.

ДЕНЬ АВИАЦИИ И ХИМИИ.

С 14 июля по губернии проводятся дни авиации и химии. Для организации праздников при Губосоавиахиме создана комиссия из представителей комсомола, губпрофсовета и агитпропсекции Осоавиахим.

ПРОМЫШЛЕННОСТЬ.

РАНЬШЕ СРОКА.

На заводе «Герой Труда» вчера закончился ремонт одной из стеклоплавильных печей. С 13 июня, т. е. на 3 дня раньше назначенного срока, завод будет пущен в ход.

ПРОИЗВОДСТВО БОЛЬШЕМЕРНОГО СТЕКЛА.

С 15 июня стеклозавод «Герой Труда» будет производить большемерное полуторное стекло, размером 16 X 18 вершк. и больше. Заказов на такое стекло Волпромторг имеет в настоящее время на десять вагонов.

КЛУБНАЯ ЖИЗНЬ.

ОТКРЫТИЕ СЕЗОНА В ЛЕТНЕМ САДУ.

С 5 июня в летнем саду железнодорожников открывается летний сезон. Для первых гастролей Привокзальным клубом приглашена труппа в 18 чел. 1-го Московского государственного цирка.

ФИЗКУЛЬТУРА.

ФУТБОЛ.

Сегодня на объединенной спортивной площадке состоится футбольная игра на розыгрыш весеннего городского первенства между вторыми командами Динамо и ТМВ.

УГРОЗА СИБИРСКОЙ ЯЗВЫ.

В Вельском уезде недавно зарегистрирован случай появления сибирской язвы в Хмельницкой волости Случаи заболевания сибирской язвой в Вельском уезде повторяются ежегодно из-за того, что могилы животных, умерших от язвы с прошлых годах, не приведены в порядок от них распространяется зараза. Бактерии сибирской язвы могут жить в трупах животных до 20 лет.

В Хмельницкую волость на днях командируется ветеринарный врач для производства предохранительной прививки.

Пилот Семенов едет в Вологду.

По сведениям от Губосоавиахима, второй пилот разбившегося аэростата тов. Семенов, находящийся на излечении от ран в области Коми, в гор. Устьсысольске, 29 мая на пароходе «Карл Маркс» выехал к нам в Вологду, откуда после оказания ему медпомощи, он выедет в Москву.

Третья годовщина кружка ОКП.

27 мая в Доме Революции кружок физкультуры ОКП праздновал трехлетний юбилей своего существования. Кружок физкультуры ОКП по своему качеству и количеству является одним из сильных кружков в нашей губернии. Два года кружок физкультуры ОКП несет переходящий приз—знамя губпрофсовета. Ряд членов кружка имеет индивидуальные достижения: Алексеев, Дудников (лыжи), Беляков, Бачурин (борьба), Кашинцев, Мещерякова, В. Тарасов (бег, прыжки, метанье и др.).

У СЕЛЬХОЗРАБОЧИХ.

КИНО-ПЕРЕДВИЖКА НА СПЛАВЕ

Кино-передвижка сельхозрабочих обслужила своими постановками 2 совхоза (Осаново и Куркино) и Высоковскую запань. Было поставлено 8 сеансов. В настоящее время передвижка работает на сплаве в Тотемском уезде. Демонстрируются картины производства «Совкино».

ВЕТЕРИНАРИЯ.

БОЙНИ В УЕЗДН. ГОРОДАХ И СЕЛЬСКИХ МЕСТНОСТЯХ.

Ветеринарным отделом разработан проект увеличения количества боен в нашей губернии. В первую очредь будут открыты бойни во всех городах и наиболее крупных селениях, имеющих торговое значение.

К ПОСТРОЙКЕ ВЕТАМБУЛАТОРИИ.

В нынешнем году предположено построить ветеринарную амбулаторию на углу Пятницкой улицы и площади 3 Интернационала. Постройка задерживается из-за того, что ГОМХ'ом до сих пор не изготовлен план постройки. В настоящее время город обслуживается уездной ветеринарной лечебницей.

ОБОРУДОВАНИЕ ДИАГНОСТИЧЕСКИХ КАБИНЕТОВ.

Ветеринарным отделом получено оборудование для двух диагностических кабинетов, точно устанавливающих род болезни у животных Кабинеты будут организованы в двух наиболее отдаленных от Вологды уездных городах.

ВОПРОСЫ ТРУДА.

СПРОС НА РАБОЧУЮ СИЛУ.

Сегодня на бирже труда спрос на рабочую силу следующий: плотников—30, формовщиков наливного кирпича—15, каталей-глинщиков 14, рабочих по выгрузке дров — 228, пильщиков дров—10, приказчик-мануфактурист—1; забронировано за демобилизованными красноармейцами—9 мест.

РАБОЧИЕ В ОТЪЕЗД.

В биржу труда поступили требования на рабочую силу в отъезд: техник дорожного строительства—1, плотников работающих на копрах (паровых молотах)—2, пильщиков—2, счетовод—1, няня—1, электромонтер—1.

СУД.

В ГУБСУДЕ.

Сегодня в Губсуде слушаются дела Фролова Д. И. и Шалагина А. А., обвиняемых в нанесении телесных повреждений.

В ТРУДСЕССИИ.

Сегодня в трудсессии губсуда слушаются дела: по иску Петухова и друг. (42 чел.) к гострессту Вологдолес о зарплате, Смирнова к режиссеру Театра Народа Жданову о зарплате, губотдела союза строителей к Сазонову о процен. отчислении по тарифному соглашению, Голубева и Макарова к ГОМХ'у о зарплате, Мухина и Толмачева к Гублесзагу о пени по договору.

Цены на продукты.

Вчера на рынке цены на продукты были следующие: молоко—15 к. тарка, мясо—70 коп. клг., яйца—40—50 коп. десяток, лук зел.— 12 коп. клг., свежие огурцы—2 руб. десяток, картофель—1 р. 10 к. мешок.

Куда сегодня пойти?

- **Бшольшое гулянье** и пьеса «Живой журнал» в саду ТМВ.
- **Беседа «Семейный раздел»** с 6 час. веч., в лекционном зале дома крестьянина.
- **Бесплатное гулянье** для членов клуба и членов союза железнодорожников, с 6 час. веч. в привокзальном клубе.
- **Агитпропсекция**, с 6 до 8 час. веч. в Доме Обороны.
- **Вечер вопросов и ответов** по венерическим болезням и вопросам половой жизни с 8 час. веч. в вендиспансере (ул. Володарского, д. 12). Вход свободный.
- **Беседа о состоянии беспризорности и о мерах борьбы с нею** для женщин-домашних хозяек, членов ОДД и делегаток, в Доме Партии, с 6 час. веч. Вход свободный.
- **Кино-фильма «Катерина Измайлова»**, демонстрируется в Доме Революции для членов клубов и союзов. Начало сеансов с 6 и 8 час. вечера.

ПИОНЕРЫ КАЛМЫКИ.

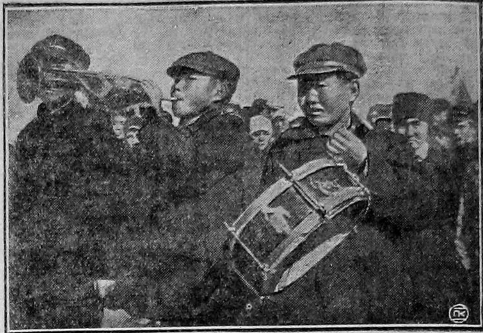

Парад пионеров калмыков в Астрахани.

Из житейской практики.

ПРИСПОСОБЛЕНИЕ ДЛЯ ЗАМОЧНЫХ СКВАЖИН.

В Германии недавно изобретено приспособление, позволяющее даже в абсолютной темноте быстро находить замочную скважину двери. Это приспособление может быть легко приделано ко всякой двери и совершенно не требует переделки замка. Оно заключется в металлической дужке, вершина которой находится непосредственно над замочной скважиной. Достаточно коснуться ключем одного из плечей дужки, нажимая снизу вверх, чтобы он скользнул наверх и попал в угол дужки, т. е. в замочную скважину.

ВЫВОД ПЯТЕН ОТ ИОДА.

Свежие следы иода на тканях легко удалить при помощи известковой воды. Нагревают немного свеже приготовленной и процеженной известковой воды до кипа и опускают в нее ткань на несколько минут, пока пятно не исчезнет. Затем хорошо прополаскивают в чистой воде, сменяя ее несколько раз.

ЛУЧШАЯ МАЗЬ ДЛЯ САПОГ.

Смешать 2 фунта внутреннего свиного сала, 2 фунта ворвани и фунт березового дегтя. Мазь осторожно варить на легком огне, чтобы не вспыхнула и помешивать. Смазывать не реже двух раз в месяц.

ШТЕМПЕЛЬ НА НЕГАТИВЕ.

У фотографов часто проявляется стремление тем или иным способом отметить негатив: проставить на нем свою фамилию, дату снимка, номер и т. д. Для этой цели может быть применен весьма простой способ. Штемпель смачивают водою и прижимают к светочувствительному слою снятой, но еще не проявленной пластинки. Вода задерживает процесс проявления в этом месте и на готовом негативе надпись остается светлой.

ВЫСТУПЛЕНИЯ О. Э. ОЗАРОВСКОЙ.

Заслуга О. Э. Озаровской перед общественностью и литературой заключается в том, что, посвятив себя собиранию северных народных сказок, былин и песен, передаваемых изустно из поколения в поколение, она тем самым сохранила исчезающие образцы народной поэзии, отражающие быт, нравы и мировоззрения целых поколений северян. Это весьма трудное дело О. Э. Озаровская не оставляла и во время империалистической войны, и во время гражданской и преодолевая порой лишения и невзгоды, с удивительной любовью, энергией и выносливостью выполняла взятый на себя добровольно долг.

Вместе с тем, путешествуя по глухим местностям крайнего Севера и разыскивая «сказителей старин», О. Э. Озаровская «открыла» ряд удивительных самородков, исключительно талантливых рассказчиков, проживших всю свою жизнь в безвестности и не подозревающих, какую художественную ценность представляют их повествования.

К таким лицам относится ставшая впоследствии всесоюзной «знаменитостью» пинежская крестьянка Мария Кривополенова, до 73-летнего возраста побиравшаяся «по-миру», как нищенка. Ее «сказы», передаваемые с неподражаемым искусством, обратили на себя всеобщее внимание, и устраиваемые ею в Москве и друг. крупных центрах выступления имели исключительный успех. Природа богато наградила эту старушку-нищенку: знатоки называли природную постановку ее голоса итальянской школой и поражались замечательной дикцией и дыханием. При советской власти М. Кривополенова в голодные годы получала паек и содержание и умерла у себя на родине в Пинеге в 1924 г. Другой самородок «сказитель», открытый О. Э. Озаровской, был кемский сапожник Александр Останин, замкнутый и нелюдимый человек, также с большим искусством передающий «старины».

Об этих встречах, о значении народной поэзии, о методах ее собирания, о своей экспедиции на Север в 1921 году О. Э. Озаровская, проездом в новую экспедицию на Север, поделилась на собрании краеведов в совпартшколе 25 мая и на своем концертном выступлении в публичной библиотеке 26 мая.

В концерте О. Э. Озаровская выступала и как рассказчица, увлекая слушателей художественной передачей образцов подлинного народного творчества и литературных произведений наших писателей (Лескова, М. Булгакова и др.) и лишний раз подтвердив свою репутацию интересной, превосходно передающей стиль «сказительницы старин» и рассказчицы, обладающей тонким юмором и большой наблюдательностью.

АЗ.

ВЕЧНЫЙ ХОЛОД.

Явление мерзлоты, несомненно, грандиозное. В одной нашей, стране, главным образом, в Сибири, она раскинулась на пространстве семи миллионов кв. километров. По территории это равняется двум третям Европы. Под почвою, иногда совсем неглубоко, залегают пласты промерзшей земли или прослойки чистого льда. Мощность этих пластов не всегда может быть измерена. Ровно сто лет назад якутский купец Шаргин попытался вырыть около своего дома колодец. На небольшой глубине он уже врезался в вечную мерзлоту, но не отчаялся, надеясь добраться до нижележащих, талых горизонтов. Долго зарывался. Наконец, почуял, что тщетны его усилия. Хотел уже бросить эту затею. Тогда его уговорили продолжать работу в научных целях. На шестидесятой сажени рытье прекратилось. Мерзлоте не предвиделось конца. Впоследствии этот колодец стал знаменитым. Он послужил основой для первых научных исследований вечной мерзлоты.

А мерзлота, окруженная свитой родственных явлений, продолжает ставить свои загадки. Есть почвы, которые бывают мерзлыми летом и талыми зимою! В недрах оледенелой земли пробиваются теплые ключи и выходят на дневную поверхность. То же самое наблюдается и на дне рек. Везде стужа. На воздухе—лютый мороз, вода скована толстым льдом, в подпочве—вечная мерзлота, а теплые источники выбываются из расселин дна, достигая поверхности реки и образуя на льду, благодаря своим теплым струйкам, круглые и овальные проталины. И еще одна странность: казалось бы, среди этого мороза нельзя сохранить воду в жидком виде. Даже дыхание падает инеем. Где же тут уцелеть хоть капле воды? А, между тем, нигде и никогда не бывает в зимние стужи такого разлива, как в районах вечной мерзлоты.

Среди зимы почва начинает вспучиваться, поднимаясь бугром, который с треском разрывается, извергая потоки воды.

Исследованию мерзлоты уделяет за последнее годы много внимания Ленинградское бюро ЦУМТ'а*). В трудах проф. Н. И. Прохорова, М. И. Сумгина, Н. А. Чабана и др. можно найти много данных, подтверждающих, что изучение этого вопроса не только увлекает теоретическими загадками, но является и практической необходимостью, умеряющей безрассудное расточение денежных средств. Достаточно сказать, что прямым и косвенным действием мерзлоты непрестанно видоизменяется рельеф почвы. Вырос холм и упал. На ровном месте вдруг образовалась ложбина. Земля волнуется. Это—землетрясение, растянутое во времени, и потому приобретающее известную пластичность. Но здания врыты в эту колеблющуюся почву, и на нее опираются устои железнодорожных мостов, и по ней же пролегают рельсы. Какой же результат? Землетрясение дано в рассрочку, но итог один и тот же. Перекошенные мосты, зияющие трещины на стенах каменных зданий, приподнятые в причудливых выгибах фундаменты, перекошенное железнодорожное полотно. А над всем этим—ремонт, ремонт...

В связи с особенностями вечной мерзлоты народилась одна идея, мимо которой было бы трудно молча пройти. Принадлежит она М. И. Сумгину. В прослойках вечной мерзлоты мы встречаем трупы мамонтов и носорогов, посланных нам, как случайный отрывок отдаленнейших тысячелетий. Если бы не лед—разве сохранилась бы эта ветхая летопись? Но ведь она ничтожна! Только осколок только «тень от тени» давно минувшего. И отсюда, из этой досады за безвозвратно утерянное прошлое, возникает забота о будущем. Нужно сохранить всю ботаническую и зоологическую современность для тех дальних поколений, которые впоследствии придут и будут иметь перед собою иной мир, с какими-то новыми существами и более однообразным типом самого человека.

Короче говоря, вечная мерзлота должна послужить грандиозным моргом для всех представителей человеческих рас и наиболее интересных экземпляров животного и растительного мира. Даже и смета составлена для этого «вечного» холодильника. Подземные галлереи, ниши, доставка трупов... Всего 25 миллионов рублей, которые, конечно, должны быть отнесены на международный бюджет, потому что здесь заинтересовано все человечество.

*) Центральное управление местного транспорта, находящегося в ведении НКПС.

Зам. отв. редактора
В. И. ГРИШМАН.

Гублит № 563. Типография № 2 Полиграфического Треста «Северный Печатник», Вологда.