ГОД ИЗДАНИЯ ВОСЬМОЙ.

КРАСНЫЙ СЕВЕР

ежедневная газета

Орган Вологодских: Губерн. Комитета ВКП(б) Губ. Исполнительн. Комитета С. Р. Кр. и Кр. Деп. и Губ. Совета Профессиональных Союзов.

АДРЕС РЕДАКЦИИ: Вологда, Урицкого, 2
КОНТОРЫ: Золотушная наб., 7.

ТЕЛЕФОНЫ: редакции—199. конторы—315. редактора—192.

ПРОЛЕТАРИИ ВСЕХ СТРАН, СОЕДИНЯЙТЕСЬ!

№ 230—(2217). | Пятница, 8 октября 1926 г. | Цена № 5 коп.

Сегодня в номере:

В Китае идут приготовления к решительным боям. Кантонские войска прошли в наступление.

Большинство [illegible] английских профсоюзов отклонило предложенные предложения

В Турции начался суд над заговорщиками против жизни шаха.

Ленинградские грузчики поддерживают бастующих гамбургских рабочих.

Очередной пленум Губкома ВКП(б).

СЕГОДНЯ, 8 октября, в 6 час. вечера в Доме Партии открывается очередной 8-й пленум Вологодского Губкома ВКП(б) с участием актива городской парторганизации.

ПОВЕСТКА ДНЯ:

1) О внутрипартийном положении.
2) Доклад инструктора ЦК ВКП о результатах обследования состояния и работы организации.
3) О состоянии кооперации в губернии, в связи с перевыборами.
4) О болезненных явлениях в организации.
5) О перспективах лесозаготовок на 26—27 год.
6) Выборы на Всесоюзную партконференцию.
7) Разное.

Вход в зал пленума по партийным билетам.

Секретарь Губкома ВКП(б) МАТВЕЕВ.

За деловую работу!

(К сегодняшнему пленуму Губкома ВКП(б).

Сегодня открывается очередной пленум Губернского Комитета партии.

Вопросы, которые предстоит обсудить пленуму и вынести по ним свои решения, заслуживают особенного внимания со стороны всей партийной организации.

Тов. Матвеев, секретарь губкома ВКП(б), в своей статье напечатанной в этом же номере газеты, более или менее подробно касается вопросов, подлежащих обсуждению пленума.

Подчеркивая лишний раз важность вопросов, выдвигаемых на разрешение пленума, нам хочется остановиться на следующем обстоятельстве.

В то время, как вся партия, занята ответственнейшей практической работой по социалистическому строительству страны, по укреплению диктатуры пролетариата — ничтожная по своей численности кучка товарищей, кучка, находящаяся в оппозиции к всей партии, неслыханными раскольническими методами старается помешать плодотворной работе партии, внести в ее ряды дезорганизацию и развал.

XIV съезд наметил основные ленинские пути дальнейшей работы нашей партии на ближайший период. Решения съезда были единодушно встречены не только всеми членами партии, за исключением, конечно, незначительной группы оппозиционеров, но и рабочим классом в целом.

Намечая основные пути дальнейшего хозяйственного и партийного строительства, XIV съезд особенно подчеркнул, что все стоящие перед партией и трудящимися Союза задачи могут быть разрешены только при условии единства и железной сплоченности в рядах партии.

Наша партия — руководящая партия огромнейшей страны. И эта руководящая роль партии может быть полностью обеспечена лишь при абсолютном единстве воли, сплоченности партийных рядов, сохранении и укреплении большевистской, пролетарской дисциплины в партии».

За последнее время все внимание партии направлено в сторону борьбы с антипартийной, антиленинской политикой, которую проводит оппозиция, возглавляемая т.т. Троцким, Зиновьевым и др. Оппозиция, как известно, своими раскольническими, фракционными действиями, старается сдвинуть партию с правильных ленинских рельс, навязать ей свои «особые мнения», гибельные для партии и революции, «особые мнения», которые были уже не раз решительно осуждены всей партией и рабочим классом.

Оппозиция целиком играет на руку врагам нашей партии, нашей революции, диктатуры пролетариата. Оппозиции должен быть дан самый решительный и беспощадный отпор. И он будет дан.

Партия, засучив рукава, кирпич за кирпичем строит мощное здание социализма. Партия ведет рабочий класс и трудовое крестьянство к новой светлой жизни. Партии сейчас, как никогда, необходимо единство воли и действий всех ее членов. Нужна железная дисциплина.

Поставленные перед пленумом вопросы партийного и хозяйственного строительства губернии воочию убеждают нас в том, что о какой нибудь дискуссии, а следовательно об отрыве от повседневной практической работы не может быть и речи.

Перед нами стоит большая работа, большие трудности. Нам нужно делать дело, преодолевать эти трудности общей коллективной волей, а не разводить говорильню.

Наша губернская организация в лице пленума губкома, несомненно скажет свое слово по существу оппозиционных выходок отдельных членов партии. Нашей практической работе мешать никто не должен. Раскольническо-фракционная работа оппозиции должна быть прекращена немедленно, ибо она создает помеху в работе партии.

Пленум губкома приступает к большой работе.

Губернская организация ждет директив пленума.

Губернская организация надеется, что решения пленума будут единодушными по всем стоящим в порядке дня вопросам.

За единство партии. За деловую практическую работу.

ИТАЛО-БОЛГАРСКОЕ СБЛИЖЕНИЕ.

БОЛГАРСКИЙ МИНИСТР В РИМЕ.

РИМ, 5 октября. Болгарский министр иностранных дел Буров прибыл в Рим.

ФАШИСТСКАЯ ПЕЧАТЬ О СБЛИЖЕНИИ.

РИМ, 6 октября. Фашистская печать считает итало-болгарское сближение вполне совместимым с сохранением дружественных отношений с другими балканскими государствами.

Заговор против персидского шаха.

ТЕГЕРАН, 5 октября. В военном суде началось слушанием дело военнослужащих—участников недавно раскрытого заговора против шаха.

ИНСТИТУТ ЛЕНИНА.

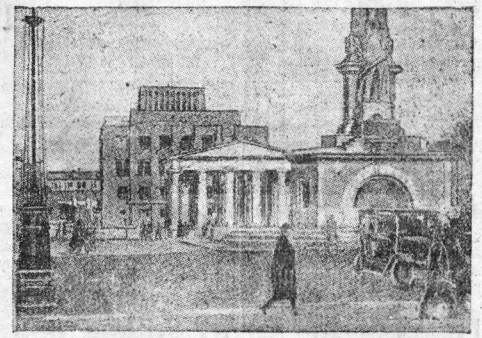

Новое здание института Ленина при ЦК ВКП(б), только-что законченное с наружной стороны.

ПОРАЖЕНИЕ ПО ВСЕМУ ФРОНТУ.

ВСЯ ПАРТИЯ БОЛШЕВИСТСКОЙ СТЕНОЙ ИДЕТ ПРОТИВ НАРУШИТЕЛЕЙ ЕДИНСТВА, ПРОТИВ ОППОЗИЦИОНЕРОВ. ОППОЗИЦИЯ ТЕРПИТ ПОРАЖЕНИЕ ПО ВСЕМУ ФРОНТУ.

Партийные организации Москвы—против оппозиции.

МОСКВА, 6 октября. В партийных организациях продолжаются объяснительные кампании в связи с обсуждением итогов пленума МК и выступлениями оппозиционеров. На всех собраниях принимаются резолюции, одобряющие решения пленума и считающие необходимым призвать к порядку товарищей, ведущих фракционную работу.

Голос балтийских моряков.

ЛЕНИНГРАД, 6 октября. 5 и 6 октября в Балтийском флоте ряд партийных коллективов единогласно вынес резолюции, требующие прекращения попыток навязать партии новую дискуссию и строгих мер воздействия против представителей оппозиции.

Против политики оппозиции.

НИЖНИЙ НОВГОРОД, 6 октября. Сормовская, канавинская и нижегородская организации единогласно вынесли резолюции против политики оппозиции, против дискуссии, с требованием применить решительные меры к прекращению раскольнических действий.

Требуем решительных мер против оппозиционеров

На пленумах и собраниях парторганизаций.

ЛУГАНСК, 6 октября. Собрание луганской партийной организации категорически осудило новые попытки оппозиции поколебать единство партии и посеять неверие в дело Ленина. Собрание настаивает на принятии со стороны ЦК решительных мер против зарвавшихся оппозиционеров.

ПОЛТАВА, 6 октября. Пленум окружного комитета партии решительно осудил новую попытку оппозиции подорвать единство партии.

СУМЫ, 6 октября. Пленум окружкома вынес резолюцию осуждающую выступление оппозиционеров и требующую от ЦК решительных мер против действий оппозиционеров.

За распространение секретных документов исключен из партии.

ХАРЬКОВ, 6 октября. Президиум харьковской контрольной комиссии, рассмотрев дело Зингермана, политработника, члена секции харьковского окрплана, по обвинению в распространении секретных партийных документов, не подлежащих опубликованию и передаче этих документов для чтения другим товарищам, постановил, что Зингерман проводил этим фракционную работу, нарушая устав партии. Кроме того Зингерман наотрез отказался назвать источник откуда он получил этот материал. Ввиду этих обстоятельств харьковская контрольная комиссия исключила Зингермана из партии.

РЕШИТЕЛЬНЫЕ МЕРЫ—ДЛЯ СОХРАНЕНИЯ ЕДИНСТВА.

НОВОСИБИРСК, 4 октября. Окружная партконференция категорически осуждает фракционную работу оппозиции, неслыханное в истории партии нарушение директив XIV партсъезда. Конференция требует от ЦК самых решительных мер для сохранения единства партии и призвания к порядку зарвавшихся вождей оппозиции.

Комсомольцы—за единство партии.

ОДЕССА, 5 октября. Бюро одесского окружного комитета комсомола заслушало информацию одесской окружной контрольной комиссии об исключении члена партии и комсомольца Алтаева из партии за подпольную и фракционную работу. Бюро констатировало, что Алтаев после июльского пленума ЦК не отказался от подпольной работы и продолжал ее, подрывая большевистскую дисциплину. Бюро окружкома присоединилось к постановлениям окружной контрольной комиссии об исключении Алтаева из рядов комсомола.

Амстердамцы путешествуют.

Ознакомление с деятельностью профсоюзов Мексики.

ПАРИЖ, 6 октября. Вчера из французского порта Сент-Назар отплыла в Мексику делегация Амстердамского Интернационала в составе Броуна, Фиммена, Вильямса, Перселя, Жулавского, Дюрра, Линдлея, Дисемана и Хикса для изучения условий труда в мексиканской промышленности и ознакомления с деятельностью профессиональных организаций Мексики.

БЛАГОДАРНОСТЬ АВИАХИМУ СССР

ОТ ДЕПАРТАМЕНТА АВИАЦИИ ПОЛЬШИ.

МОСКВА, 5 октября. Польский военный атташе Грудзень посетил Авиахим СССР, где от имени департамента авиации Польши благодарил президиум за содействие капитанам Ордынскому и Кубяку при перелете ими территории СССР. Грудзень сообщил, что Ордынский в своих статьях в польской печати отмечает огромную работу союза Авиахим.

Бунт политических заключенных.

ВАРШАВА, 6 октября. Закованные в кандалы политические заключенные тюрьмы Павияки (у Варшавы) в знак протеста подняли бунт, который выразился в разрушении камер.

Накануне больших боев в Китае.

НАСЕЛЕНИЕ С НЕТЕРПЕНИЕМ ОЖИДАЕТ ПРИХОДА КАНТОНЦЕВ.

Готовятся к решительным боям.

ПЕКИН, 5 октября. По сообщениям печати, **в ближайшее время предстоят решительные бои между кантонскими войсками и войсками Сун-Чуан-Фана в районе Хуань-Чжой, в 60 километрах ниже Ханькоу, по реке Ян-Цзи-Цзян.**

Обе стороны собирают войска в этом районе. В направлении столицы провинции Цзян-Си Нан-Чана кантонские войска под командой Чан-Кай-Ши сосредотачиваются в районе Чжуй-Чжоу и Синью, приблизительно километрах в 60 к юго-западу от Нан-Чана, и подготовляют атаку на Нан-Чан, который все еще находится в руках войск Сун-Чуан-Фана.

В этом районе сосредоточены лучшие войска Сун-Чуан-Фана. Вся иностранная печать «с сожалением» отмечает следующие два момента, характеризующие нынешнее положение: **население, в особенности крестьяне, в районах еще не занятых кантонскими войсками с нетерпением ждут их прихода и что пропаганда которую ведут кантонцы, имеет крупнейший успех.**

КАНТОНЦЫ ПЕРЕШЛИ В НАСТУПЛЕНИЕ.

ПЕКИН, 6 октября. По сведениям, полученным в дипломатических кругах, кантонцы в провинции Цзян-Си перешли в наступление.

Захват американского парохода.

ВАШИНГТОН, 6 октября. По полученным государственным департаментом сведениям от северо-американского консула в Ханькоу американский пароход 30 сентября **был конфискован в Квей-Чжоу-Фу (провинция Хубей) китайскими властями, использовавшими его для перевозки войск, после чего пароход был отпущен.**

ГОРНЯКИ НЕ ХОТЯТ СДАВАТЬСЯ.

Правительственные предложения — отклонены.

ЛОНДОН, 6 октября. Первые сведения о результате голосований по всем угольным районам Англии свидетельствуют о том, что **горняки в подавляющем большинстве случаев отклонили правительственные предложения.**

Против предложений правительства голосовали горнорабочие Южного Уэльса, Шотландии, Дергема, Кумберленда, Соут-Кстоффорда и восточных районов Уорчестера, представляющих в общей сложности 48 тысяч человек; за предложение голосовали лишь горняки Лейстершира, где числится 14 тысяч горнорабочих. На делегатских конференциях горнорабочих в Южном Уэльсе и Шотландии единогласно приняты резолюции отклоняющие правительственные предложения. Позиция горняков в центральной Англии еще не выяснена.

Однако, значительное количество районных организаций, большинство которых уже возобновили работу в шахтах, отклонили правительственные предложения. Как говорят, главной причиной отрицательного решения послужил протест рабочих против удлинения рабочего времени.

БОЛДУИН ЗАПУГИВАЕТ ГОРНЯКОВ.

ЛОНДОН, 6 октября. Секретарь Болдуина обратился к федерации горнорабочих с письмом, в котором указывает, что правительственные предложения находятся на рассмотрении федераций уже в течение трех недель. **«Правительство не может согласиться, говорится в письме, — на дальнейшую проволочку и просит федерацию дать окончательный ответ 7 октября. В противном случае предложения будут считаться взятыми обратно».**

К ДОГОВОРУ МЕЖДУ СССР И ЛИТВОЙ.

Отклики на догозор.

ГАЗЕТА ПИЛСУДСКОГО О ДОГОВОРЕ.

ВАРШАВА, 5 октября. По поводу советско-литовского договора «Курьер Червонный» сообщает из близких к правительству источников, что правительство обсуждает теперь вопрос о внешней политике. Газета утверждает, **что Пилсудский и его правительство далеки от каких либо шагов, которые могли бы привести к внешним острым недоразумениям.** Правительство, пишет газета, считает, что советско-литовский договор не меняет фактического положения вещей и не будет играть серьезной роли при определении внешней политики Польши».

ЛАТВИЯ И ЭСТОНИЯ НЕДОВОЛЬНЫ.

РИГА, 5 октября. «Ригартер Рундтау» пишет по поводу советско-литовского договора: «Подписание договора произвело в Литвии и в Эстонии весьма неблагоприятное впечатление. Нет сомнения, что отношения между СССР и Латвией за последний год не улучшились, а скорее ухудшились. СССР видит в Латвии орудие интервенционистических планов. Газета подчеркивает необходимость убедить СССР в искренности мирных намерений Латвии.

ЗАБАСТОВКА ГРУЗЧИКОВ В ГАМБУРГЕ.

ГОЛОСОВАНИЕ СРЕДИ БАСТУЮЩИХ.

БЕРЛИН, 6 октября. Референдум (голосование) среди организованных портовых рабочих Гамбургского порта дал следующие результаты: за продолжение забастовки—2250 голосов, против—1282. Специальное голосование среди неорганизованных портовых рабочих дало 2193 голоса за продолжение забастовки и 193—против.

ПОСТАНОВЛЕНИЕ ЛЕНИНГРАДСКИХ ГРУЗЧИКОВ.

ЛЕНИНГРАД, 6 октября. Собрание грузчиков Ленинградского порта постановило не разгружать пароходов из Гамбурга, груженых шейкбехерами.

5 лет государственного страхования.

6 октября исполнилось 5 лет со дня организации советского государственного страхования от стихийных бедствий — пожаров, падежа скота, градобития и пр.

Наркомфин т. Брюханов в статье посвященной пятилетнему юбилею Госстраха, пишет:

— «Что же достигнуто в области обязательного сельского страхования за пять лет?

Цифры показывают твердый и неуклонный рост страхования. Так, в 1924—25 году было застраховано 18.084.000 дворов, а в 1926—27 г.— уже 19.600.000. Голов рогатого скота в 1924 — 25 году было застраховано 20.914.000, а в 1926—27 г.— уже 32.795.000. Увеличилось также и страхование лошадей и посевов.

В связи с этим расширением страхования естественно росли и суммы страховых платежей: в 1924—25 г. было собрано 38.000.000 руб., в следующем году—61.000.000 руб. и в 1926—27 г. будет собрано около 80.000.000 руб.

Растет и сумма выплаченных крестьянству убытков. Так за 1924—25 г. было выплачено 39.500.000 руб., то-есть больше, чем было собрано платежей. Это был особенно несчастный год: было много пожаров, градобитий, падежа скота. Иную картину дает уже 1925—26 год—год дождливого лета и отсутствия повальных падежей скота».

Так быстро идет развитие государственного страхования в нашем союзе, но со стороны крестьян раздаются недовольные голоса о том что страховое вознаграждение, которое выплачивается—недостаточно.

Увеличить сколько нибудь значительно ставку страхового вознаграждения государство в настоящее время не может. Крестьянство должно для этого итти по пути дополнительного добровольного страхования И в этом направлении, говорит тов. Брюханов—

поле деятельности для наших страховых органов еще очень велико. Успехи же, достигнутые за истекшие 5 лет, гораздо менее значительны, хотя и имеются налицо. Так из общего числа крестьян сверх обязательного оклада добровольную страховку заключили в 1925—1926 г. 5 дворов на 100. При этом они застраховали себя на дополнительную сумму в 400.000.000 рублей, по 400 руб. на хозяйство в среднем, и внесли дополнительных платежей около 4 с половиной миллионов рублей, в среднем по 4 руб. 50 коп. на хозяйство. Самой передовой в этом отношении является Тверская губ., где число дворов, заключивших добровольное страхование, доходит до четверти общего числа».

Госстраху надо повести работу так, чтобы к концу второго пятилетия была застрахована добровольно сверх оклада половина всех крестьянских дворов.

С.

НОВОСТИ ВКРАТЦЕ.

◆ 4 октября в Москве на кладбище Новодевичьего монастыря торжественно заложен памятник (председателю правления Амторга тов. Кургину, погибшему в Америке вместе со Склянским.

◆ 3 октября, после полудня, направлявшийся в Лондон (Англия) французский аэроплан загорелся в воздухе и упал в поле, вблизи Тонбриджа. Летчик и механик (французы) и часть пассажиров - англичан сгорели.

◆ 3-го октября в Москве состоялась передача трех самолетов Красному воздушному флоту.

◆ Исполком американской социалистической партии предписал всем местным организациям партии не помогать забастовкам, которыми руководят коммунисты, и вообще не участвовать в мерах по осуществлению единого фронта, если руководство находится в руках коммунистов.

В ПОМОЩЬ АНГЛИЙСКИМ ГОРНЯКАМ.

◆ **Переменники**, уходя из казарм, собрали по подписному листу в пользу английских горняков 8 руб. 15 коп.

◆ **Вологодский уездный комитет крестьянских обществ взаимопомощи** вносит в пользу английских горняков 10 рублей.

◆ **Работники телеграфа ст. Вологда-гор.** постановили в пользу английских горняков отчислять 1 проц. с заработной платы до конца забастовки.

◆ Рабочие службы движения решили до конца забастовки отчислять английским горнякам 1 проц.

◆ Уфтюжский местком совторгслужащих постановил отчислять в помощь английским горнякам 1 проц. заработка до окончания забастовки.

◆ За время с 1 апреля по 1 октября профессиональными организациями Вельского уезда было отчислено в пользу бастующих горнорабочих Англии и переведено в ВЦСПС—1.049 рублей. В сентябре была проведена кампания о дальнейшей помощи горнякам. Профорганизации отчисляют 1 проц. заработка ежемесячно до конца забастовки.

К пленуму Губкома ВКП(б).

Сегодня открывается 8-й пленум Губернского Комитета ВКП(б) нашей организации.

Значение этого пленума, определяется теми вопросами, которые подлежат обсуждению и принятию решений по этим вопросам стоящим на повестке дня. Простое перечисление этих вопросов говорит за то, что проработка и решения пленума будут иметь громадное значение для губернской организации.

Значение работ пленума увеличивается особенно в данный момент потому, что пленум вынужден быть свидетелем возмутительных фактов деятельности объединенных групп: группочек и осколков всех течений и оттенков бывших и оставшихся оппозиций. Наша организация в лице пленума, совместно с активом, вынуждена будет обсуждать этот вопрос первым. Можно не сомневаться, что наша организация, как и вся партия решительно осудит раскольническую деятельность оппозиции из кого бы она ни состояла.

Партия не может допустить, чтобы отдельные группы, из кого бы они не состояли, безнаказанно вели дезорганизаторскую, раскольническую работу. Слишком много вопросов политического и хозяйственного строительства стоят перед партией и требуют практического их разрешения, чтобы сейчас партия отставила их и занималась дискуссией с оппозицией, во время которой оппозиция имела бы возможность заниматься демагогией с целью вербовки своих сторонников из отсталой части партии, на что она рассчитывает. Мы не сомневаемся, что наша организация понимает целевые устремления оппозиции и поэтому, вместе со всей партией, будет единодушна в решении вопроса, необходимости принятия решительных мер борьбы против раскольнической деятельности оппозиционного блока.

Вторым вопросом пленума Губкома стоит доклад инструктора ЦК «О результатах обследования состояния и работы губернской парторганизации».

Инструктора ЦК в течение полутора месяцев знакомились, а в некоторых областях работы довольно подробно знакомились с работой парторганизации.

С момента предыдущего обследования прошло времени несколько больше двух лет. За два года работы организации можно будет подвести значительные итоги в области достижений.

Достаточно указать на рост сельского хозяйства, рост зарплаты для рабочих, укрепление советского аппарата как в городе, так и в деревне на основе оживления советской общественности. Немаловажные достижения имеются в работе организации по кооперированию населения, укреплению финансовой мощи, увеличению роли кооперации в области товарооборота.

За эти два года мы окрепли настолько, что та часть промышленности, которая была сдана в аренду за невозможностью организационного обслуживания, ныне может быть возвращена государственно - хозяйственным органам для рентабельной (прибыльной) эксплоатации.

Можно было бы привести еще целый ряд примеров характеризующих достижения в работе организации, но и эти факты достаточно говорят о том, что организация за эти два года имеет много положительного в своей работе.

Само собой разумеется, что у нас имеются и недостатки в работе. Конечно, работая в наших трудных условиях, переживаемых Советским Союзом и нашей губернией, в частности у нас имеются не только недостатки, но и ошибки в работе, **В большом деле без ошибок не обойтись, и наша задача выявить эти ошибки с тем, чтобы в будущем не повторять их.**

Одним из больших недостатков в работе организации можно считать—это недостаточную работу по организации бедноты. Само собой разумеется, что пленум Губкома подитожив работу в этой области учтет все факты, от которых зависели эти недостатки. Не приходится отрицать и того, что отдельные организации в деревне и до сих пор не совсем правильно понимают задачи и методы работы среди бедноты.

Вторым нашим недостатком можно и должно считать то, что партийное ядро на предприятиях не везде одинаково. В одних предприятиях оно достигает 30% (ТМВ), в других равняется всего лишь 10—11% (ф-ка Сокол). Такая громадная разница сама по себе говорит за то, что мы недостаточно практически регулировали рост и вели работу по вовлечению в партию рабочих. Не может быть такой разницы в культурном уровне рабочих этих двух предприятий. Точно также нельзя объяснить это явление разницей в материальном положении, тут, несомненно, есть недостатки в организационном практическом руководстве этой работой.

Большим вопросом порядка дня пленума стоит вопрос о болезненных явлениях в организации. Основными болезнями нашей организации нужно считать — это наличие пьянства и непонимание элементарных правил партдисциплины. Следует признать, что наши организации не всегда достаточно энергично вели борьбу с этими явлениями. Пленум должен будет наметить ряд мер для изжития этих болезней.

Нельзя обойти того факта, что в некоторой части рабочих организаций имеются болезненные настроения — спецедства и уравнительности у молодых членов партии, пришедших к нам в 1924—25 году. В борьбе с этими явлениями Губком должен прежде всего отметить приемы потакания, хвостизма, имевшие и имеющие место у отдельных товарищей партийцев, которые по своей прямой обязанности должны заниматься пропагандой и другой практической работой среди членов партии. Само собой разумеется, что для изжития этих болезней потребуется упорная, длительная воспитательная работа.

О состоянии кооперации пленум

Борьба за единство--борьба за социализм.

„Попыткам оппозиции навязать свою волю и дезорганизовать работу должен быть поставлен решительный предел. Как и раньше, партия росла под руководством Ленина, так и теперь, вопреки жалким колебаниям непризнанных „спасителей" партии, она пойдет вперед твердыми и уверенными шагами под руководством своего Центрального Комитета".

Речь тов. Молотова

на открытии 4-го созыва курсов уездных партийных работников при ЦК ВКП(б) 2-го октября.

(Окончание*).

Кто вожди оппозиции.

Но мы не можем не ставить перед собой вопроса: почему виднейшие работники партии, недавние ее лидеры, подчинялись таким идеям, которые чужды нашей партии, которые ведут к прямому отречению от ленинизма Чем можно объяснить обостряющуюся теперь борьбу против партии со стороны некоторых из недавних ее руководителей?

Я думаю, что когда вы побольше ознакомитесь с историей партии, в частности, с периодом 1912—1914 г.г. вам станет многое из этих фактов гораздо более понятным. Борьба пролетариата за свое освобождение проходила и раньше через ряд этапов подъема и замедления в темпе. И, как правило, в процессе каждого нового периода развертывания сил пролетарской борьбы (а теперь в деле социалистического строительства под руководством пролетариата) вместе с притоком новых и новых слоев пролетариата на борьбу где-нибудь на месте оставались те или иные группки и те или иные лидеры, не захваченные целиком новым подъемом. Особенно «везло» в этом выходцам из мелкобуржуазной среды, из мещанской интеллигенции. Мы знаем, например, что в период огромного подъема в пролетарских массах такие не видные представители партии, как т.т. Зиновьев и Каменев, оказались на мели, зараженные «крикливым пессимизмом» в отношении к пролетарской революции.

Виднейшие из лидеров оппозиции, как и многие другие партийные интеллигенты, немало лет провели в эмиграции в условиях тяжелого отрыва от рабочего класса нашей страны, в условиях, которые не давали им возможности участвовать в практической работе по строительству партии, в непосредственной революционной борьбе. Надо отнестись к этому совершенно объективно, но вместе с тем должны же мы констатировать эти простые факты.

Школа каторги и подполья.

То, что выпало на плечи многих и многих практиков и непосредственных строителей нашей партии, начиная от рядовых организаторов ее низовых ячеек, тот опыт борьбы и тут закалку, которые получили эти работники нашей партии в повседневной партийной жизни, в гуще рабочей массы в предреволюционную эпоху, то, что им приходилось переходить в ходе своей работы с ответственного революционного поста в тюрьму и ссылку, а из ссылки снова в рабочий район и в партийное подполье, а потом опять в тюрьму и опять рабочий район — всего этого естественно, не проходили товарищи из нашей партийной интеллигенции, остававшиеся в далекой эмиграции.

И, наоборот. Если вы обратите внимание на теперешний ЦК, то вы без сомнения заметите, что основная его группа прошла практику повседневной революционной борьбы, практику строительства партии при самых трудных условиях ее дореволюционного существования. И эта общая черта теперь немало способствует сплоченности и крепости нашего Центрального Комитета. Мы видим теперь, как известное всем нам их эмигрантское прошлое (с его плюсами, но вместе с тем и с его минусами), наложило свой отпечаток на некоторых из бывших наших лидеров. И это сказывается, к несчастью для них, в самом их отношении к партии, в понимании своих обязанностей перед ней и нередко даже у виднейших из них в крайне искаженном представлении о том, что такое представляет собой теперь наша ВКП. Но вместе с тем мы знаем, что трудности борьбы приводят к шатаниям и отчаянию лишь отдельных лидеров партии. Но партия вместе со своим основным ядром и Центральным Комитетом остается крепкой, сплоченной, ленинской. (Аплодисменты).

Но могут нам сказать, что если, например, такой характернейший представитель теперешней оппозиции, как тов. Радек, приехал в Россию, только после Октябрьской революции, то ведь и Ленин также был многие годы за границей. Однако, надо ли сравнивать Ленина и Радека? Кому же не ясно, что надо быть более, чем осторожным, когда сравниваешь природную гигантскую гору и, скажем, горб больного человека.

Изучать историю партии.

Теперь перейдем к выводам.

Первый вывод—о пользе изучения истории нашей партии. Борьба с оппозицией 1923-24 г. заставила партию в целом изучать такие вопросы, как разногласия о перманентной революции, относящиеся еще к периоду 1905 года. Это было необходимо после известного выступления тов. Троцкого. Но, несомненно, что выяснение этого вопроса имело для партии положительное значение. Теперь приходится опять подчеркнуть необходимость усиленного внимания к истории, к прошлому партии, в частности к периоду 1912—14 г. Товарищи изучайте историю партии, в частности, историю того периода, когда большевизм окончательно оформился, как самостоятельная партийная организация в борьбе с августовским блоком ликвидаторов партии.

Второй вывод—о значении практической партийной работы и непосредственного участия в революционной борьбе для большевика, для каждого пролетарского революционера. Опыт партии показывает, что этот урок особенно должны запомнить коммунисты — выходцы из интеллигентской среды. Ленин может быть примером вождя пролетариата, котором на-ряду с огромной работой в области теории не чуждо было никакое практическое партийное дело. Партия знает, что Ленин был не только незаменимый теоретик партии, но и знаток партийной практики, но и активный участник непосредственной революционной борьбы.

Никаких „оговорочек".

Наша линия в отношении оппозиции диктуется уже принятыми партией решениями. Конечно, многое зависит от того, в какое отношение к этим решениям поставит себя дальше сама оппозиция. Перед партией стоят труднейшие задачи строительства социализма, и больше чем когда бы то ни было необходимы единство и твердая воля для выполнения этих задач. Одно несомненно: принятые партией решения должны выполняться безусловно, без «оговорочек», без саботажа. Мы должны требовать от каждого члена партии, и в том числе от всех товарищей, которые теперь лидерствуют в оппозиционном блоке, выполнения такого элементарного условия: не мешать строительству, не мешать работе, не навязывать, вопреки решениям партии, ненужной дискуссии. (Аплодисменты).

Факты последних двух дней говорят, что со стороны лидеров оппозиции и даже со стороны членов ЦК мы встречаемся теперь с прямым нарушением этого элементарного условия партийной дисциплины.

Оппозиционеры в ячейке „Авиаприбор".

Так, вчера на одном из собраний, на собрании ячейки завода «Авиаприбора», была попытка прямого срыва партийных решений против дискуссии. На это собрание в организованном порядке явилась целая группа, а именно: шесть лидеров теперешнего оппозиционного блока. При этом т. т. Троцкий, Зиновьев, Пятаков и Радек выступили там с резкой критикой партийных решений, партийной линии. Они получили решительный отпор со стороны самих рабочих-коммунистов завода «Авиаприбор». Шесть лидеров оппозиции вместе с целым хвостом своих помощников пытались навалиться на одну рабочую ячейку и потерпели позорительно-жалкое поражение. (Аплодисменты).

Однако факт выступлений против решения партии со стороны лидеров оппозиции, мечущихся теперь в дискуссионной лихорадке, налицо. Члены политбюро т. Троцкий, члены ЦК т.т. Зиновьев и Пятаков пошли в открытый бой против решений ЦК и ЦКК. Терпимо ли такое положение в партии, действительно крепкой своими большевистскими традициями?

Можно ли сомневаться в том, что ЦК и вся наша партия твердо потребуют безоговорочного соблюдения партийной дисциплины и скажут любому нарушителю партийных решений: большевистская дисциплина существует не только для рядовых рабочих, не только для рядовиков коммунистов, но и для зазнавшихся лидеров, какой бы высокий пост они ни занимали. Никому в нашей партии, как бы он ни кичился своими заслугами или талантами, не удастся подорвать железную дисциплину ленинской партии, и нет сомнения, что московская организация, где сейчас сделали попытку метаться по партийным собраниям лидеры и полулидеры из оппозиционного блока, первая и притом своими собственными силами даст сокрушительный отпор всяким попыткам нарушения партийной дисциплины. (Аплодисменты).

Фракционеры забыли о работе.

Надо еще обратить внимание на следующее явление. За последнее время некоторые из лидеров оппозиционного блока с головой уходят во фракционные делишки. Между тем, на них лежат в большинстве случаев ответственнейшие работы в тех или иных государственных учреждениях. Отсюда понятно, что партия должна проявить особое внимание ко всем шагам оппозиционеров, которые могут дезорганизующе отразиться на работе и без того хромающего там и тут государственного аппарата.

В такой момент, как теперешний, партия не может не поставить перед собой задачу еще большеусилить и закрепить руководство партией государственным аппаратом. Никаких колебаний в этом вопросе партия допустить не может. (Аплодисменты).

Кое-кому из оппозиции, видимо, в настоящее время не до практической работы. Те, кто переходит к открытому срыву решений партии, те создают опасность дезорганизации во всей работе, те обнаруживают нежелание и неспособность работать по директивам партии. Для некоторых из лидеров оппозиции партийные директивы становятся, видимо, в тягость и невыносимую обузу. Партия должна серьезно взвесить этот вопрос, партия должна и в этом случае действовать так, как подсказывает ей исторический партийный опыт. Теперь, когда определенный слой партийной интеллигенции и даже целые группки партийных лидеров скользят с проверенного ленинского пути, когда у небольших группок усилились шатания и колебания по основным вопросам, партия должна больше внимания уделить тем новым силам, которые за годы революции прошли великую политическую школу и, прежде всего, наше внимание должно быть направлено на новые, подросшие силы в рабочем классе. На неспособность и нежелание заниматься черной практической работой и честно выполнять принятые партией директивы по работе госаппарата, партия должна дать один ответ,—усилить подготовку и выдвижение на эту работу партийной смены из новых пролетарских кадров. (Аплодисменты).

Партия не допустит раскола.

За годы революции рабочий класс выдвинул тысячи и тысячи работников во всех областях практического строительства на самые важные руководящие посты. У нас не может быть никаких сомнений в том, что в рабочем классе и в подрастающих теперь отрядах новой пролетарской интеллигенции мы сможем найти немало новых сил для выполнения растущих задач пролетарской революции.

Но остается еще один вопрос: не сможет ли оппозиция внести большую дезорганизацию в работу партии? Не стоим ли мы перед опасностью партийного раскола? Угрозы в этом отношении мы слышали еще на XIV съезде в прикрытых намеках на стокгольмский съезд. До последнего времени не прекращаются все те же угрозы со стороны зарвавшихся фракционеров, однако, на эта партия может дать только один ответ: всякой попытке вопреки желанию партии навязать ей свою волю, хотя бы это навязывание своей воли сопровождалось угрозами раскола партии, партия способна дать и даст беспощадный, сокрушительный отпор. (Аплодисменты).

Мнение и воля партии выявлены теперь достаточно ясно. Обсуждение итогов июльского пленума ЦК и ЦКК лишний раз подтвердило единодушие партии. На всех местных организациях подавляющая масса членов партии решительно высказалась за принятые руководящими органами решения и за решительное осуждение оппозиции. Попыткам оппозиции навязывать свою волю и дезорганизовать работу теперь должен быть поставлен решительный предел. Как раньше партия росла и крепла под руководством Ленина, так и теперь, вопреки жалким колебаниям непризнанных «спасителей» партии, она пойдет вперед твердыми, уверенными шагами под руководством своего Центрального Комитета» (Бурные аплодисменты).

Начало см. «Красн. Сев.» от 7 октября.

будет обсуждать в связи с перевыборной кампанией.

Основной задачей перевыборной кампании является обеспечение правильного руководства работой кооперации с точки зрения политической и деловой работы. Первый вопрос, который возникает в момент перевыборов — это вопрос, что мы сделали для того, чтобы руководство кооперацией в деревне обеспечить за бедняком и середняком крестьянином.

И в прошлую кампанию отмечалось, что активность зажиточного и кулака в перевыборной кампании была выявлена достаточно. Было бы недопустимой ошибкой думать, что с этой стороны в момент выборов нам не придется иметь дела с кулацкой активностью и в нынешнем году. Кулак и зажиточный отчетливо сознает необходимость захвата руководства кооперацией с тем, чтобы использовать ее в своих интересах. Это мы должны особенно подчеркивать, когда говорим о сельско-хозяйственной, кредитной и промысловой кооперации. Кулак и зажиточный заинтересован в том, что бы кооперацию сделать торгашеской вместо того, чтобы она была общественной организацией не только по формальным признакам, а по своим производственным задачам и устремлениям.

Больным местом в работе кооперации нужно считать ее работу в области снижения цен на товары Еще и сейчас можно встретить нередко кооперативы, которые вместо снижения цен, установленных законами полгода тому назад, имеют по ряду товаров увеличение цен. Слабо кооперация ведет работу в области снижения накладных расходов. В настоящее время растраты в кооперации как будто бы несколько сократились, однако, успокаиваться на этом не приходится и внимание парторгаизаций к этому вопросу ни в коем случае ослаблять нельзя.

Кооперация за последний год имеет некоторые достижения в области привлечения средств от кооперированного населения. Но эти достижения настолько незначительны, что мы должны со всей решительностью подчеркнуть необходимость упорной работы в этой области.

Наконец, вопрос о перспективах лесозаготовок в губернии в наступившем операционном году.

Итоги лесозаготовок прошлого года мы подвели. Основной итог состоит в том, что во время торгов на лесосеки и в процессе заготовок мы наблюдали такую конкуренцию между заготовителями, которые иначе как ажиотажем названа быть не может. Основные причины прошлогоднего ажиотажа состоят в том, что программы лесозаготовителей оказались преувеличены, наличие рабоче-гужевой силы было недостаточно.

Конечно, неблагоприятность погоды, вследствие чего были позднее обычного начаты лесоразработки, точно также отразилась на успешности лесозаготовок в худшую сторону. Но это обстоятельство не зависит от нашей воли, и тут мы не можем рассчитывать на улучшения в нынешнем году, потому, что это было бы не реально. К сожалению в нынешнем году причин недостатка гужевой силы мы устранить целиком не можем. Однако, при более внимательном регулировании этого вопроса остроту ажиотажа имевшего место в прошлом, можно и во что бы то ни стало нужно сократить.

Именно, исходя из этих условий, бюро Губкома считало необходимым заменить систему сдачи лесосек путем торгов и соревнований системой планового распределения лесосек между основными заготовителями. Нужно полагать, что пленум Губкома санкционирует это решение Губкома.

Матвеев.

О комсомольской газете.

Принимается подписка **на губернскую еженедельную газету молодежи**, издаваемую губкомом **с ноября 1926 года.**

Условия подписки для деревни на 1 месяц 20 коп. Для города на 1 месяц—30 копеек.

С газетой будет рассылаться **бесплатное приложение—библиотечка «Беседы о политике и хозяйстве».**

Подписка принимается всеми почтовыми отделениями, ячейковыми уполномоченными по печати и редакцией.

АДРЕС РЕДАКЦИИ: **гор. Вологда, Дом Партии, губком ВЛКСМ.**

ПАРТИЙНАЯ ЖИЗНЬ.

ЗА СТАЛЬНОЕ ЛЕНИНСКОЕ ЕДИНСТВО.

Долой оппозиции. Долой раскольническую работу.

Новое наступление оппозиции и новое ее поражение.

САПРОНОВСКИЙ „ДЕМОКРАТИЗМ“.

Неделю тому назад оппозиция поставила ставку на ячейки станции Рязано-Уральской железной дороги в Москве. Группа оппозиционеров, во главе с тов. Сапроновым явилась на объединенное собрание и при всемерной поддержке исключенного из партии бывш. секретаря ячейки Ткачева пыталась протащить раскольническую резолюцию внести разброд в среду партийцев. По докладу тов. Зайцева выступал Сапронов и его соратники из других ячеек. Сапронов говорил о «зажиме» в партии, об отсутствии внутрипартийной демократии, но на этом вопросе сорвался, проговорив около 20 минут, исчерпав время, положенное по регламенту. Сапронов пытался продолжать свои необоснованные обвинения против ЦК партии, но, ввиду того, что становилось скучно слушать его излияния, собрание зашумело: — **«Кончай! Довольно! Нового ведь ничего не скажешь»**! Тут то наш оратор и проявил свой **«демократизм»**

Увидав, что слушать его не желают, Сапронов обозвал членов ячейки **«негодяями», «хулиганами»**. Эта выходка вызвала бурю негодования. Собрание было сорвано. Пришлось перенести его на следующий партийный день.

НА ДРУГОЙ ДЕНЬ.

Потерпев на этом объединенном собрании неудачу, оппозиционеры во главе с т.т. Сапроновым и Троцким заявились на другой день в ячейку службы тяги, где под председательством исключенного из партии Ткачева и в присутствии исключенного из партии Гаевского пытались провести собрание ячейки. Неслыханное дело в практике партийной работы. Не только в присутствии беспартийных, но под председательством исключенного из партии (Ткачева), **оппозиция во главе с членом политбюро Троцким атакует ЦК партии, ревизует решения съезда. Такое собрание нельзя было считать партийным.** Секретарь райкома тов. Куликов объявил собрание неполномочным и призывал партийцев уйти с этого собрания, что значительная часть членов ячейки и сделала.

6 октября вечером состоялось продолжение объединенного собрания ячеек. На этот раз также заявилась группа оппозиционеров (около 40 чел.) со всех районов Москвы. Но обстановка была уже совсем иная и пришедших сорвать единство и сплоченность партийных рядов само собрание постановило не пускать. «**Сегодня партийный день**, — заявило собрание,—**пусть идут в свои ячейки, а у нас им делать нечего».** В самих же ячейках оказался всего один товарищ, выступивший с оппозиционной речью.

ЯЧЕЙКИ ВЫДЕРЖАЛИ ЭКЗАМЕН.

Ячейки Рязано-Уральской жел. дороги выдержали экзамен на ленинскую большевистскую выдержку. По докладу тов. Зайцева принята 192 голосами при 4-х воздержавшихся резолюция: 1) Заслушав и обсудив доклад тов. Зайцева об итогах 7-го пленума МК ВКП(б), общее собрание 4-х ячеек Р.-У. ж. д. (тяга, путь движения и электротехники) целиком и полностью присоединяется к решениям пленума МК. Мы считаем, что **задача наша состоит не в том, чтобы кричать о неизбежных недостатках в нашей работе, а в дружной работе по изживанию их при самом активном участии в этой работе широких рабочих масс.**

Собрание решительно осуждает действия оппозиции и будет вести борьбу со всякой попыткой навязать партии ненужную нам дискуссию и тем самым отвлечь внимание партии от деловой практической работы по укреплению нашего социалистического строительства.

Долой оппозицию—могильщика революции.

Резолюция, принятая на собрании коллектива ВКП(б) ТМВ 6-го октября 1926 г. по сообщению секретаря ГК ВКП(б) тов. Матвеева «О новом выступлении оппозиции».

Заслушав сообщение тов. Матвеева о новом выступлении оппозиции против партии и ее руководителя —Центрального Комитета, — общее собрание коллектива ТМВ категорически осуждает поведение оппозиции и постановляет:

1. Просить ЦК ВКП(б), на основе решений съездов партии, «железной» рукой ликвидировать в корне», не только выступления оппозиции, но и весь «оппозиционный блок».

2. Имея в виду, что во главе оппозиции стоят некоторые члены ЦК—Троцкий, Зиновьев и др., кои ведут явно раскольническую, гибельную работу против партии, — **собрание считает невозможным дальнейшее пребывание их в составе ЦК ВКП(б).**

3. **Собрание коллектива призывает всех своих членов к борьбе за сохранение большевистско-ленинского руководства в нашей партии и в заключение заявляет:**

Долой оппозицию — могильщика революции!

Да здравствует единство партии!

Да здравствует подлинный руководитель партии — ленинский ЦК ВКП(б).

За ленинский ЦК!

(Заседание пленума 7 октября).

Заслушав и обсудив сообщение тов Никитинского о новых фактах раскольнической деятельности вождей оппозиционного блока, **пленум Вологодского уездного комитета ВКП целиком и полностью присоединяется к резолюции бюро московского комитета ВКП.**

Пленум укома ВКП категорически осуждает поведение оппозиционных вождей, являющееся грубейшим нарушением коллективной воли всей ВКП, выраженной XIУ съездом и последним июльским пленумом ЦК и ЦКК.

Пленум обращается к вышестоящим партийным организациям и требует от последних жесткой борьбы, не останавливаясь перед исключением из партии оппозиционеров, как нарушающих волю партии, срывающих деловую работу партии и пытающихся вовлечь партию в дискуссионную лихорадку.

Пленум категорически высказывается против дискуссии и призывает все ячейки и членов ВКП уездной организации дать решительный отпор всем раскольническим попыткам оппозиции, пытающимся сорвать деловую работу по строительству социализма проводимую партией в напряженной международной обстановке. За единство ленинской партии! За большевитскую железную дисциплину! За решительную борьбу с раскольниками! За ленинский ЦК нашей партии!

Не дадим расколоть партию.

Общее собрание ячейки ВКП(б) ГОМХ'а, где присутствовало более 40 человек, с громадным возмущением слушало сообщение о новых попытках Троцкого, Радека и Зиновьева, направленных к расколу партии.

Собрание в своей резолюции единогласно требует окончательной ликвидации оппозиционного фронта, не считаясь с заслугами и партстажем его руководителей.

В ячейках города и деревни.

Ячейка, которая не работает.

Ячейка ВКП Ведерковского района, организованная год тому назад с самого первого дня не дает о себе знать.

Она ни разу не принималась за обсуждение того, как практически подойти к выполнению решений всесоюзных и губернских партийных съездов и конференций

Основной причиной слабости ячейки служит то, что на работу по ее руководству обычно выдвигались члены ВИК'а (члены партии). ВИК и ячейку разделяет семиверстное расстояние. Члены ВИК'а «по горло» завалены работой и не умеют связать советскую работу с партийной

В нашем районе, как нигде, следовало бы расшевелить партийную ячейку, потому что даже такие мероприятия, как работа с беднотой у нас не получали должного внимания.

Эхо.

Райком, загляни в нашу ячейку.

4-го октября на общем собрании ячейки ВКП при станции Вологда—товарная отчитывалось в своей работе за последнее полугодие бюро.

Собрание прошло очень оживленно. Наряду с недостатками работы бюро выяснена недостаточность руководства ячейкой и со стороны райкома. За все время райком ни разу не обследовал состояние ячейки.

Главными недочетами в ячейковой работе надо считать—слабо развернутую работу среди женщин и в непартийных организациях.

Состав бюро ячейки обновлен на 60 проц.

Оса.

О перспективах лесозаготовок в 1926-27 году.

(К ПЛЕНУМУ ГУБКОМА ВКП(б).

(ОКОНЧАНИЕ),

ЗАЯВКИ НЫНЕШНЕГО ГОДА И ИХ УДОВЛЕТВОРЕНИЕ.

Заявки всех лесопотребителей на лесоматериалы из лесосеки 1926/27 г. выразились в сумме 589.996 к. с.+ 167.072 к. с. недорубов прошлого года.

Губплан подходя к рассмотрению производственных программ отдельных основных лесозаготовителей и учитывая размер сметной лесосеки, обеспеченность губ. рабсилой и финансовые возможности организаций признал подлежащими удовлетворению и выполнению программы в размере: по Сухонским фабрикам 93.082 к. с. всей древесины (против 121.000 к. с. заявки), Вологдолесу 67.602 к. с. (заявка 72.913 к. с.), ТЛО С. ж. д. 42.554 к. с. (заявка 90.000 к. с.), Кубинолессоюз 15.868 к. с. (заявка 25.000 к. с.) и т. д.

Осторожность губплана вполне понятна после изучения довольно печальных опытов минувшего года и вполне правильна, как правильна и линия на сокращение числа лесозаготовителей в губернии на 27 г. и удовлетворения в первую очередь древесиной основных из них. Лесозаготовители же заявляют и до сих пор, что им мало отпущено древесины, не обращая внимания на неувязку своих заявок ни с финансовыми возможностями, ни с обеспеченностью выполнения программ рабсилой.

ОБЕСПЕЧЕННОСТЬ ЛЕСОЗАГОТОВОК РАБСИЛОЙ.

Подходя к изучению вопроса об обеспечении рабочей силой лесозаготовок на 27 год, мы можем исходить из следующих положений. Всего по губернии у нас имеется трудоспособного мужского населения в сельских местностях 369.580 человек и лошадей 162.033. Из них участвует в работах по лесозаготовкам согласно имеющимся, правда, может быть, далеко не точным сведениям губотдела труда — 73.538 чел. рубщиков и 28.930 лошадей. Потребность же по заявкам самих лесозаготовителей равняется 57.731 чел. рубщиков и 78.436 лошадей с возчиками. Следовательно, количество выявленных рубщиков достаточно и с избытком, а лошадей не хватает 50.000. Это уже очень серьезная угроза выполнению программных заданий и полному использованию распределенной лесосеки лесопотребителями.

Правда, гублесотдел здесь держится несколько иного мнения, более оптимистического, чем губотдтруд. Его соображения таковы: во-первых, он считает, что вследствие физической невозможности выработать все и привычки оставлять в делянках, как отходы: вершины, фаут, лиственные породы, неприемлемые к сплаву и т. д., общая выработка и вывозка сократится приблизительно на 25%, т.-е. возможна заготовка 542.500 к. с. (из 723.589 отпущенных). И во вторых, ГЛО считает возможным привлечение до 60.000 чел. пешей рабсилы (что не расходится и с данными отдела труда) и до 56.000 лошадей с возчиками. При такой поправке норма выработки за сезон на рубщика будет равна 10 к. с. и на лошадь по вывозке 9 к. с., что не будет слишком преувеличенным.

Но здесь, несмотря на заманчивость оптимизма ГЛО, мы не должны себя самоутешать преувеличением возможности привлечения на лесозаготовки лошадей и поощрять хищническое истребление леса (неиспользованные отходы), а наоборот, надо последнему объявить борьбу.

Какой вывод из этого следует? Допуская некоторое увеличение количества лошадей на лесозаготовках против данных губотдела труда (примерно, до 40.000) и учитывая неравномерную обеспеченность рабсилой отдельных уездов и районов лесозаготовок, необходимо твердо регулировать вербовку рабсилы путем прикрепления лесозаготовительных организаций к очагам рабсилы и регулировать цены на рубку и возку, чтобы не было переманивания от одной организации к другой, что имело место в прошлом году. С другой стороны, чтобы заинтересовать рабочих в более продуктивной и продолжительной работе, организации должны принять своевременно самые энергичные меры к погашению имеющейся задолженности населению за прошлое, к аккуратной выплате заработанного в будущем, улучшению жилищных условий и снабжению продовольствием на лесозаготовках.

НАДО ГОТОВИТЬСЯ И К СПЛАВУ.

Кроме вышеизложенного надо иметь в виду, что в конечном результате лесозаготовок играет большую роль и учет грузоподъемности (сплавоспособности) рек. При меньших заготовках лесоматериалов в минувшие годы против намеченного по плану на предстоящий имелись факты осушки лесоматериалов до приплава их к основным водным магистралям, линиям железных дорог и вообще к конечным пунктам потребления или переработки.

Происходило это вследствие сильной захламощенности русла сплавных рек, выгадывания (неразумного) на вывозке, т. к. складки устраиваются слишком высоко по верховьям рек из желания съэкономить 2—3 версты на возке, чем удлиняется сплав, а при недостаточном знании водного режима—эта экономия не только съедалась, но наоборот, влекла за собой большие убытки и оставление лесоматериалов на местах таких неудобных складок. Плюс к этому, если проверить хотя и неточно, быть может, исчисленную грузоподъемность рек, будет видно, что заготовки в некоторых дачах на много превышают сплавоспособность речек, к коим они тяготеют. Так, в бассейне реки Сить намечено к заготовке 10.952 к. с., а ее грузоподъемность 4.000 к. с.; по р. Дзинице соответственно имеем: 4.159 и 500 к. с.; р. Вотче—4.258 и 2.000 к. с.; реке Леденьге—6.789 и 3.000 к. с. и т. д.

Поэтому, в целях обеспечения сплава наибольшего количества лесоматериалов, кроме заботы о своевременном приобретении, ремонте завозе в нужные места сплава снастей и пр. сплавочного инвентаря,—на лесозаготовителей ложится обязанность немедленно, до выпада снега и замерзания рек осмотреть все их русло от начала до конца сплава и проделать все необходимое для расчистки и увеличения грузоподъемности сплавных путей. Иначе и заготовленное и вывезенное может остаться не сплавленным.

Заканчивая на этом формулированную в основном постановку вопроса мы думаем, что необходимые поправки и разработку в деталях сделают работники, практически работающие в этой области и прибывающие с мест товарищи, ближе знакомые с результатами лесозаготовительной кампании прошлого года. И на основе этого без сомнения губернский комитет найдет верные пути к намечению правильной перспективы и практических мероприятий в лесозаготовительной кампании начинающегося нового хозяйственного года, имеющей огромное значение для государственной промышленности и нашей губернии.

И. Гурьев.

БЕРЕГИ СТРАХОВУЮ КОПЕЙКУ!

Страховые кассы вообще, вологодская в частности, переживают тяжелое финансовое затруднение.

Мы не будем останавливаться на финансовом положении нашей вологодской страхкассы по той простой причине, что положение это на днях было обрисовано на страницах нашей газеты.

Нужно сказать, что основной причиной этих затруднений является то положение, что большинство учреждений далеко неаккуратно вносят в кассу страховые взносы за своих служащих. Страхкасса, не рассчитывая в дальнейшем на своевременное получение этих взносов вынуждена обращаться в суд для того, чтобы взыскать страховые взносы, которые в общей сложности, как нам известно, достигают огромной суммы в несколько десятков тысяч рублей.

Такое положение создает огромное затруднение в работах кассы. В силу того, что касса не может своевременно получать страховые взносы со страхователей, она вынуждена отказывать в выдаче пособий больным рабочим и служащим. Эта непомарльность должна быть изжита и как можно скорее.

Неоднократно указывалось также и на то преступное явление, наблюдающееся в работе страхкассы—это на обманное получение пособия из страхкасс со стороны рабочих и служащих. Нередки случаи, когда администрации предприятий и учреждений дает неправильные сведения на больничных листках о зарплате застрахованного.

Были случаи злоупотребления с получением пособий по болезни, беременности, родам, похоронам. Здесь дело нередко доходило до курьезов.

Страховые кассы, конечно, при обнаружении злоупотреблений виновных привлекали к ответственности. Но это все же не дало пока что желательных результатов, злоупотребления продолжаются. К страховой копейке попрежнему отношение самое небрежное и невнимательное.

На днях Народный Комиссариат Труда РСФСР вменил в обязанность страхкассам периодически производить проверку даваемых администрацией предприятий и учреждений сведений на больничных листах о зарплате застрахованного.

В случае обнаружения злоупотреблений страхкассы будут взыскивать с застрахованного неправильно полученные им из кассы излишки и привлекать ответственных представителей администрации, по вине которых произошла переплата, к судебной ответственности. Одновременно все такого рода факты будут оглашаться в печати.

Ввиду участившихся вообще случаев получения обманным путем пособий из страхкассы Наркомтруд предложил органам соцстраха, всех виновных непременно привлекать к судебной ответственности.

Беречь страховую копейку обязанность не только органов страхкасс, но и самих рабочих и служащих. Надо помнить о том, что чем больше средств будет у страхкассы, тем полнее и своевременнее будут удовлетворяться нужды и запросы застрахованного. Отсутствие этих средств лишает возможности на получение пособий действительно нуждающегося в этом пособии.

Получивший обманным путем пособие тем самым лишает этого пособия действительно больного рабочего и служащего, лишает возможности поехать на курорт, полечиться и т. д.

Надо решительно бороться с расхитителями страховых средств. Бороться должны не только органы страхкасс, но и все сознательные застрахованные.

Берегите страховую копейку!

ТРУД И БЫТ РЯДОВОГО МЕДРАБОТНИКА.

УЛУЧШИЛИСЬ УСЛОВИЯ ТРУДА.

Труд стал легче.

В железнодорожной аптеке до прошлого года работала одна санитарка.

Очень ей трудно было обслуживать такое большее учреждение. Восьмичасового рабочего дня, конечно, не хватало. Бывало работала она и днем и поздним вечером.

Такой сжатый штат вредил и делу. В аптеке было грязно, прибрать, как следует, помещение санитарка не успевала.

Заведующий аптекой сумел выхлопотать увеличение штата.

Сейчас в аптеке две санитарки. Они работают по восемь часов и справляются со своими обязанностями. Это хорошо и для дела и не утомляет санитарок.

Заработок повысился.

Материальное положение низших больничных служащих, работающих в железнодорожных больницах, нынче улучшилось.

Санитарам, сиделкам, кухаркам, по сравнению с прошлым годом, заработная плата увеличена.

В прошлый год санитар получал в месяц 29 руб., а теперь 31 руб.

А. С.

— НАШИ — „ГЕРОИ ТРУДА“.

ДЕЛАЮТ БОЛЬШОЕ ДЕЛО.

Далеко от города, на станции Пундуга, есть железнодорожный фельдшерский пункт. Ежедневно через пункт проходят десятки больных. Обслуживают пункт только 2 человека: фельдшер тов. Матвеев и санитарка тов. Чистякова. Оба работника были чествованы, как герои труда.

Рабочие хорошо отзываются о работниках пункта. Ежедневно пункт работает 3 часа, остальное время у фельдшера идет на посещение больных на дому и выезды на линию. Благодаря громадной энергии эти два работника справляются с большим делом.

С.

ОЧЕНЬ ТЯЖЕЛАЯ РАБОТА.

Одна на 50 коек.

Число штатных коек в губбольнице нынче увеличивается на 20 штук, а обслуживающего низшего персонала не прибавляется. Во многих отделениях больницы ночью дежурит одна санитарка, к примеру, в гинекологическом отделении на 40—50 тяжело больных, после-операционных ночью дежурит только одна санитарка. С конца в конец приходится ей бегать по длинному коридору больницы. Всюду надо успеть, всякую просьбу больного удовлетворить, это для одной очень тяжелая работа.

КВАРТИРЫ ХОРОШИЕ.

ОТДОХНУТЬ ТОЛЬКО НЕГДЕ, КРАСНОГО УГОЛКА НЕТ.

Служащие уездной советской больницы живут в хороших условиях. При больнице есть общежитие. Комнаты в общежитии светлые, чистые и теплые.

Живущие в общежитии бесплатно пользуются электричеством, водопроводом и отоплением.

Плохо только то, что при больнице нет красного уголка, негде провести вечерний досуг, отдохнуть за чтением книг и журналов.

НЕКОГДА ЗАНЯТЬСЯ КУЛЬТУРНОЙ РАБОТОЙ.

Санитары железнодорожного приемного покоя очень перегружены работой.

— Заниматься самообразованием, работать в кружках, совершенно некогда.

— Некогда даже прочитать газеты,—говорят санитары.

«Красного уголка при покое нет. Служащих обслуживает городской клуб медсантруд.

На коллектив выписываются газеты и журналы, но хранить их негде, нет библиотечки.

Санитар.

ЛЕТНЯЯ РАБОТА ГОСПАРОХОДСТВА.

ЧТО ИМЕЛИ.

К началу этого года госпароходство имело товаро-пассажирских пароходов 29, буксирных—91, катеров—9 и непаровых судов—192.

Все суда очень износились и многие требуют капитального ремонта. В минувшую зиму отремонтировано 231 судов и вновь построено 5 барж, в этот год тоже будет много ремонтных работ.

ПУТЕВЫЕ НЕУДАЧИ.

В нынешнюю навигацию затонули пароходы «Чехов», «Лугачев», и «Ношуль». Поломка гребных валов и колес была на пароходах: «Чударев», «Рыба», «Вазяи», «Ульянов», «Горончаровский», «Бакунин» и «Смелый».

МАТЕРИАЛОВ ХВАТИЛО.

За год строительных материалов было употреблено на 644.198 руб. Всего по 1 сентября прошло материальных запасов на 1.070.947 руб 64 коп., расход которых в настоящее время еще не выяснен.

Дров за год заготовлено 190.000куб. метров, а лесоматериалов—2 миллиона куб. футов. План заготовки в виду недостатка рабочих рук, позднего отвода лесосек и высоких цен на рабочую силу выполнен только на 72 проц.

ЭКОНОМИЯ.

Своевременная организация судовых команд, переустройство котлаской конторы, сокращение канцелярских расходов дали водному транспорту 26.400 руб. экономии.

По месткомам.

СЛУШАЕМ РАДИО.

Телеграфисты ст. Вологда-гор. наконец-то дождались установки в своем красном уголке радио. Пока поставлен детектор. В скором времени будет установлен громкоговоритель и тогда члены союза смогут ежедневно слушать свежие новости.

Телеграфист.

ДОВОЛЬНЫ МЕРОПРИЯТИЕМ.

Местком временных рабочих ст. Вологда - гор. решил организовать у себя кассу взаимопомощи. Рабочие таким мероприятием месткома довольны.

— Не плохо если будем иметь возможность перехватить при нужде деньжонок, — говорят они. Желающих быть членами кассы взаимопомощи записалось 32 чел., ими внесены уже членские взносы.

Насильщик.

Не общежитие, а развалины.

При губернской больнице имеется общежитие для низших служащих —санитарок, сторожей и т. д. Но теснота в нем невозможная. Комнаты и печки полуразвалившиеся, не ремонтированы несколько лет. В колдоговоре был пункт о том, чтобы улучшить жилищные условия, но упомянут он был как то вскользь и до сих пор не выполнен.

Надо отремонтировать общежитие при больницах.

Не лучше обстоит дело и с частными квартирами. Большинство служащих живет в городе, квартиры в подвальных помещениях полуразрушенные, темные со скверным воздухом.

Не мало квартир, как частных, так и при общежитии санитарно-техническая комиссия признала совершенно негодными, но в них до сих пор живут служащие больницы.

Завтра открывается съезд медсантруд, пусть он обсудит вопрос о бытовых условиях низших больничных служащих. В новом колдоговоре этот вопрос нужно уточнить.

ЧЕРЕЗ КИРПИЧИ.

НЕ НАМИ ПОЛОЖЕНО.

В малярном цехе ТМВ, между путями разбросано полтысячи кирпичей.

Мастер цеха ходит запинаясь за кирпичи и, все-таки не распорядится, чтобы прибрали их к месту.

— Не нами, говорит, положено, не мы и убирать будем!

А. Пруточек.

ТАК-ЛИ НАДО КРЕПИТЬ СМЫЧКУ ГОРОДА С ДЕРЕВНЕЙ?

Четыре месяца „ремонтируют“ здание под „Дом крестьянина“.

В мае месяце решен вопрос о передаче гостиницы «Эрмитаж» «Дому крестьянина».

Казалось бы необходимый ремонт, в виде постройки конюшни и, особенно, исправление отопления, приведение в порядок оконных рам—все можно было сделать своевременно.

Однако, только в первых числах октября приступлено к ремонту помещения.

В гостинице сейчас адский холод, такие мерзнет, жильцов почти нет. Поэтому содержать гостиницу накладной расход для «Вологжанина», так как нужно содержать неокупающий себя штат служащих.

Таким образом, несвоевременное принятие мер ведет к убыткам и накладным расходам на «Вологжанин».

Нужно выяснить и привлечь к ответственности виновников недопустимого халатного отношения к советскому хозяйству

Случайный жилец гост. «Эрмитаж».

Почтальон.

Приходит час,
И мы всегда спешим—
Готовы встретить
Радостного гостя...
Скорей, конверт,
Листами прошурши,
Такими свежими
Как первые колосья,
Родная осень
Кажется милей,
И веселей нам—
Северные вьюги,
Когда в письме
Под шелест тополей,
Прочтем
О близком
И далеком друге.
Ведь никому
На узеньких листах
Не скорпоить
Затейливые думки
Не потому-ль
И каждая мечта
Вот в этом,
Кожаном
Простом подсумке.
А почтальон—
Приветлив, как всегда,
(Что не принес бы—
Радость или горе)
Лишь поспешит
Письмо скорей отдать
И вновь уйдет,
Рассчетлив и проворен...
Сквозь дождь и муть,
Сквозь призрачную мгу—
Храня для нас
Невыпитую радость,—
Он и сейчас,
Быть может,—на углу,
И чей-нибудь
Разыскивает адрес!

Борис Непеин.

Не знают дня отдыха.

«НАЛЕТЕЛИ».

В прошлое воскресенье инспектор охраны труда произвел экстренное обследование сезонных работ губстроя. Оказалось, что в столярной мастерской губстроя, на кожзаводе «Труд», в ярмарочном доме, на асфальтовых и канализационных работах, несмотря на день отдыха, рабочие были заняты целый день. Администрация за нарушение трудовых законов привлекается к ответственности.

Б. С.

ДЕЛА КООПЕРАТИВНЫЕ—НО... ПРОТИВНЫЕ.

ЛЮБИТ КАТАТЬСЯ НА КАЗЕННОЙ ЛОШАДИ.

Предправления устьянского рабочего кооператива «Смычка» любит покататься на лошадях.

— Так разве это плохо?

— Плохо не это, а то, что катается он на лошади принадлежащей кооперативу.

Надо преду в гости поехать, лошадь закладывают, на охоту—тоже, а по делам то кооператива ехать и не на чем.

Игла.

ПОЧЕМУ РАБОЧИЕ НЕ ДРУЖАТ С КООПЕРАТИВОМ „СМЫЧКА“?

ИДУТ К ЧАСТНИКУ, А НЕ В КООПЕРАТИВ.

Все товары, в кооперативе «Смычка» гораздо дороже чем, у частников. Кооператив «Смычка» торгует мылом по 24 коп. за фунт, а частник 21 коп. Бывают случаи, что в кооперативе товаров первой необходимости нет, а у торговцев сколько хочешь. Кооператив запасается таким товаром, на который спрос небольшой, а муки в запасе не имеет.

Рабочим завода «Красный Экспортер» кредита кооператив не дает, а у торговцев, «хоть под все жалование забирай». Поэтому к торговцам и плетутся рабочие за товаром.

Иг.

БЕРЕГИ ЛЕС—ТВОЕ БОГАТСТВО.

ЛЕСА МЕСТНОГО ЗНАЧЕНИЯ ПЕРЕДАНЫ КРЕСТЬЯНАМ ДЛЯ ТОГО, ЧТОБЫ ОНИ ИХ БЕРЕГЛИ, А НЕ РУБИЛИ КОМУ СКОЛЬКО ВЗДУМАЕТСЯ.

Пельшемские и тошне-емские крестьяне лес самовольно рубят, а климцевские крестьяне лес напрасно не губят.

БЕРЕЖЛИВЫЕ ХОЗЯЕВА ЛЕСА.

Крестьяне дер. Климцева, Октябрьской волости, собранием порешили принять строгие меры к охране отведенного им леса местного значения.

На всех кто будет замечен в порубке будет налагаться штраф.

Крестьяне также решили убрать валежник в своем лесном участке, чтобы этот валежник не мешал росту молодняка.

Шурыгин.

Отказались от лесоустройства.

В ноябре 1924 года Лекшморецко-Воровскому району, Каргопольской вол., по договору с губземуправлением был передан бывший лесной падел—в леса местного значения. Этот лес был передан при условии, что граждане в двухгодичный срок заведут правильное лесопользование. Срок этот истекает нынче 15 ноября.

На собрании по этому вопросу Лекшморецко-Боровского района в августе зажиточные крестьяне категорически отказались от лесоустройства, мотивируя тем, что это, мол, вызовет расход от 66 коп. до 1 руб. на хозяйство.

— «Мы при нашей бедности, говорили они, не можем изыскать этой суммы. Да нам это и ни к чему. Гораздо лучше рубить лесок там, где вздумается без всякого билета и без контроля»...

И собрание постановило просить срок проведения лесоустройства продолжить (чтобы попрежнему расхищать лес). **Лекшмак.**

Пора покончить.

Вопрос о самовольных порубках в лесах Тошне-Емской волости является самым больным и требующим срочного принятия мер. Лес хищнически вырубается и бесцеремонно сплавляется на рынок гор. Вологды.

Сознательная часть населения на каждом сходе или собрании ставит вопрос о борьбе с хищениями леса. Но меры, принятые со стороны ВИК'а не помогают, налагаемый штраф от 2 до 5 руб. результатов не дает. Население надеется, что этот вопрос будет разрешен в уездных органах, т. к. последним хищнические порубки леса давно известны.

Необходимо принять строгие меры к сохранению единственного богатства на территории Тошне-Емской волости. **П. Попов.**

Обгорелый лес в дело пошел.

В пределах Косуковского района, Леденгской волости, Тотемского у., в Отханской даче еще в 1920 году лесным пожаром была уничтожена площадь леса на 14 верст в длину и 2—3 версты в ширину. При этом пожаре погибло хвойного и лиственного леса до 1000 кубов. Отдельные деревья частью свалило и частью посохли на корню.

Нынче этот участок был передан ТЛО и Вологдолесу для использования. Эти организации с мая приступили к разработке участка на берегах речек Б. Полюк и Хмеливица, а также по сплавной реке старой Тотьме

На работе заняты все лето сотни крестьян не только Косиковского, Леденгского и Введенского районов, Леденгской волости, но и ближайших волостей — Харинской и Маньковской. Заработок рабочего от 1 руб. 50 коп. до 3 р. в день При сдельных же работах крестьяне «выгоняют» и по 5 рублей на день, а с лошадью и до 8 рублей.

Воровской сплав леса.

Крестьяне Пельшемского района, Кадниковской вол. самовольно рубят дрова в Наремских лесах местного значения. Срубленный лес они погружают куба по 3—4 в «паузки» и отправляют по реке Сухоне в Вологду для продажи. **Александров.**

СУЧКИ И ЗАДОРИНКИ.

РАСТРАТЫ ПОДОРВАЛИ ДЕЛА КООПЕРАТИВА.

В Куимовском кооперативе, Шуйской волости, при старом правлении разными лицами было растрачено

около 500 руб., что значительно подорвало дела кооператива, который после этого не может встать на твердую ногу.

Теперешнему правлению кооператива приходится работать в трудных условиях так как растраты и недочеты посеяли среди населения недоверие к кооперативу. **К.**

„СУДОМ НЕ ЗАСТРАЩАЕТЕ“

Гражданин дер. Низовка Ведерковского сельсовета Шепяковской волости Сысоев П. А. взял ссуду в ККОВ 3 руб. деньгами и 7 пудов ржи. Ссуду эту он получил еще в бытность свою секретарем сельсовета.

Теперь ККОВ предложил Сысоеву задолженность погасить, на что последний ответил: «Уплачу, но судом не застращаете».

Где-же застращать! Ведь Сысоев теперь делопроизводитель шепяковской волостной милиции. **Эхо.**

Под красной звездой.

Выходное пособие начсоставу.

Приказом РВС Союза за № 285 установлена выдача выходного пособия лицам высшего старшего, среднего и сверхсрочной службы младшего начсостава погранохраны и войск ГПУ уволенным из войск. частей за время с 1 октября 1925 года по 4 сентября 1926 года.

Пособие выплачивается теруправлением и уездвоенкоматами лишь лицам, состоящим на учете при упомянутых учреждениях, а лицам, состоящим на учете ОГПУ пособие выдается местными органами ОГПУ.

Все б. военнослужащие погранохраны и войск ГПУ, уволенные в период с 10 октября 25 г. по 4 сент. —26 г. и не получившие выходного пособия в порядке приказа № 285 с. г., должны в недельный срок со дня объявления сего, подать в УВК или теруправление (по месту состояния на учете) заявление об удовлетворении пособием с приложением к нему соответствующих документов (в порядке приказа № 285), а именно выписка из учетно-воинского билета или послужного списка о прохождении службы.

Управление терокруга Х.

Накануне крестьянского праздника.

В день урожая—кино в деревню.

День Урожая—близок. Необходимо его провести с наибольшей пользой. Это новый деревенский праздник —день подведения итогов крестьянской работы.

Нужно наряду с собраниями и митингами к этому времени широко продвинуть в деревню кино, дать крестьянину хорошую и простую картину. **Б. В.**

СОЮЗ ВСЕРАБОТЗЕМЛЕСА В ДЕНЬ УРОЖАЯ.

Союз сельскохоз. и лесных рабочих готовится к проведению «Дня Урожая».

К работе привлечены все специалисты, агрономы, землемеры, заведующие совхозами и актив союза.

В день урожая будут проведены союзные собрания с присутствием крестьян. Агрономы и землемеры прочтут лекции и беседы о сельском хозяйстве, землеустройстве и т. д.

Готовятся специальные диаграммы и рисунки по сельскому хозяйству.

Совхозы устраивают с.-х. выставки вечера, экскурсии крестьян для ознакомления с работой совхозов.

Вл. С.

МЫ С УРОЖАЕМ.

Эх, недаром, недаром, недаром,
На гумне заиграла гармонь,
Сердце пышет неведомым жаром,
И в ногах наших буйный огонь.
Нынче с поля снопы убрали,
Урожай в этот год хорош.
И в овины снопы скидали,
Чтобы высохла спелая рожь.
Ну, а осенью поздней, по тракту,
В город рожь повезем продавать.
Купим мы на деревню трактор,
Любо с этой «лошадкой» пахать.
Так играй-же, играй тальянка,
Ноги бодро пускайтесь в пляс.
Нынче вышли мы все на гулянку,
Песня звонкая понеслась.

Вл. Ситов.

ИЗ ДЕРЕВНИ ОБО ВСЕМ.

ЗА ЧЕСТНЫЙ ТРУД.

Поп церкви «Троица», Шуйской волости, Обнорский М. М. год тому назад отказался от своего сана.

Теперь он служит уже в Зареченском обществе потребителей—счетоводом. **К.**

ГИБЕЛЬ ОЗИМИ ОТ ЧЕРВОБОЯ.

В Устьпеченгской волости, Тотемского уезда от червобоя пострадали поля в среднем на 70—80 проц. В некоторых отдельных хозяйствах гибель озимовых охватила даже 95—100 проц.

К весне будущего года необходимо позаботиться о семенах ячменя, пшеницы и овса для пересева в этой волости.

Председатель крестком Устьпеченгской волости.

Суд в Леже.

Убийца селькора Лапин приговорен к расстрелу.

(Окончание).

Также установлено, что у Хомутова была вражда к отцу Неелова из-за земли. Помимо этого в 1925 году Хомутов со всем семейством был лишен избирательных прав. Это было сделано по инициативе Неелова, который на перевыборном собрании граждан по выборам в сельсовет тогда же выступил и против кем то случайно выставленной кандидатуры в народные заседатели сына Хомутова, почему кандидатура эта собранием и была снята.

О Неелове же все свидетели дали отзывы совершенно противоположные, чем о Хомутове, Неелова за безупречную и честную работу, как советского работника. а также как селькора и как крестьянина-передовика, любило и уважало все население района.

В двухчасовой речи губпрокурор тов. Козловский подчеркнул что дело которое разбирается сейчас, выделяется из ряда других дел. Интерес проявленный населением Лежской волости на этом процессе,говорит сам за себя. Убитый не был обыкновенной жертвой, которую мы часто встречаем, особенно в условиях Лежской волости, где хулиганство носит широкие размеры.

Среди темных деревенских пятен все же есть и светлые, и первым «светляком» новой жизни, без сомнения, был тов. Неелов. Кто так внимательно и неустанно через стенгазету, через печатную газету, через журналы советовал, указывал крестьянам о лучшем умении хозяйничать? И крестьянство платило ему (Неелову) за его полезную работу искренним признанием и особенно остро и болезненно ответило на это во время судебного процесса.

Далее, описывая картину убийства, тов. Козловский делает выводы, что Лапин только что вышедший из исправдома там не исправился, а сошелся с ворами-рецидивистами и еще там же задумал пойти с ними вместе на «дело». Эти воры рецидивисты приезжали на дом в деревню к Лапину. Замышляют грабеж. Этот грабеж мог быть произведен и не на хуторе, т. к. в районе много крестьян зажиточнее Неелова. Мысль о нападении именно на хутор зародилась на мельнице у Хомутова. Показания Лапина, а также и показания свидетелей дают основания утверждать, что Хомутов, способный на обман и плутовство, указал Лапину место, где можно «поживиться». Поэтому, делает выводы прокурор, здесь на лицо имеются ясные признаки разбойного нападения. В качестве меры социальной защиты по отношению к Лапину, такого типа преступника, об исправлении которого мерами заключения не может быть и речи, необходимо применить к нему обязательно расстрел.

По отношению Хомутова суд должен взвесить все обстоятельства. однако, говорит прокурор,—я полагаю, что по отношению к нему, как к человеку, зарекомендовавшему себя определенным врагом по отношению всей советской общественности и в частности, небрезгующему никакими средствами и способами к своему личному обогащению, а вместе с этим к устранению со своего пути таких общественных работников, каким был тов. Неелов,—по отношению к нему—Хомутову, я полагаю что суд найдет возможным применить меру социальной защиты не менее 8 лет исправдома и высылке из пределов губернии.

Гражданский истец, юрисконсульт газеты «Красный Север» тов. Хомяков, говорит, что настоящий процесс—это борьба двух начал новой общественности в лице селькора с темным прошлым, возглавляемым кулацкой деревней, которой чужды завоевания великого Октября. Селькор на этом фронте ведет неугомимую борьбу, изобличая все скверное в современной деревне, а потому, естественно, что его враги—кулак и преступник пользуются всеми способами чтобы обезвредить селькора—доходя даже до таких гнусных, кошмарных убийств, как убийство тов. Неелова. В заключение просит признать гражданский иск семьи Нееловых подлежащим удовлетворению.

Защитник Хомутова—член коллегии защитников тов. Беркович доказывает непричастность Хомутова к убийству. Он подчеркивает, здесь исключительно цель убийства —грабеж. Приехавшие в деревню к Лапину воры рецидивисты могли сговориться в ограблении хутора еще раньше до того, как Лапин бывал на мельнице у Хомутова и возникла мысль об убийстве. Защитник просит суд вынести подсудимому оправдательный приговор.

После шестичасового совещания выездная сессия губернского суда под председательством тов. Сме...коза и нарзаседателей т.т. Ж... и Пальникоза вынесла приговор по отношению обвиняемого Лапина применить 1 ч. 184 ст. УК, высшую меру социальной защиты—расстрел, считая Лапина особо социально опасным преступником; по отношению же Хомутова,соучастника путем указаний к совершению преступления, применить 16 и 1 ч. 184 ст., подвергнуть Хомутова наказанию ... годам заключения в исправдоме и ... годам высылки из пределов губернии.

Население единодушно одобрило приговор.

ПРИЗЫВ 1904 ГОДА.

НА СБОРНОМ ПУНКТЕ.

Призыв городской молодежи закончится 10--11 октября.

ГОТОВЬТЕСЬ К ВСТРЕЧЕ ДЕРЕВЕНСКИХ ПРИЗЫВНИКОВ.

Призывники рвутся в Красную армию, отказываются от льгот, подают заявления о зачислении их в кадровые войска.

Довольны порядком призыва.

6 и 7 день призыва 1904 года прошли так же успешно, как и первые дни. Попрежнему нет среди призываемых опаздывающих, пьяных и хулиганствующих. **На политработников и на медицинские комиссии не слышно ни одного нарекания.** Призывники чрезвычайно довольны порядком призыва. Работа ленинского уголка не ослабевает, а все более и более расширяется. **5 и 6 октября на сборном пункте проведено 10 бесед на военные темы, 4 лекции о революционной законности.** Особенно оживленно проходят лекции посвященные последнему вопросу. Призывники сами выдвигают меры борьбы с таким злом, как хулиганство.

Надо отметить, что лектора, посылаемые на пункт не всегда являются опытными работниками. Были случаи, когда приходили товарищи, ни разу не проводившие массовых бесед.

Куда попал?

Грязовец. Помещение, где работает призывная комиссия, светлое и теплое. В одной из комнат призывники в ожидании очереди читают газеты, журналы и играют в шашки. В другой комнате прививают оспу, а из третьей выходят уже красноармейцами.

— Ну, как, Ваня, куда попал?—обсыпают вопросами прошедшего комиссию.

— Да в терсостав!—отвечает последний.

— Значит в Грязовце службу проходить?

— Что-ж я бы не прочь и в кадровой послужить, да вот не повезло. Служба в кадровых частях—желание многих.

Медицинская комиссия не встретила ни одного симулянта, ни одного жалующегося на здоровье. Много таких, которые готовы отказаться и от медицинского осмотра лишь бы попасть в войска.

П. С.

Уголок Авиахима--хорош.

При входе в ленинский уголок сборного пункта обращает на себя внимание уголок Авиахима.

Ряд превосходных плакатов, модель аэроплана, целая серия экспонатов по военной химии составляют содержание уголка. Представители губсовета Авиахима провели с призывниками целый ряд бесед. **Все это очень и это интересует призывников.** Иначе и не может быть, так как все они отчетливо сознают громадное значение авиации и химии в деле строительства военной обороны СССР.

УКОМПАРТ ПОМОГ.

Уездный комитет партии пришел на помощь сборному пункту в снабжении его газетами и журналами. И теперь уже сборный пункт в газетах не нуждается, чувствуется недостаток в журналах, особенно в юмористических. **Большой спрос на журналы «Крокодил» и «Смехач».**

Скоро придут призывники из деревни.

Призыв по гор. Вологде будет закончен 10—11 сентября.

С 12 октября начнется призыв Пригородной, Владыченской и Тошнеемской волостей. Ряд клубов уже готовится к целой серии постановок для деревенских призывников. Оргубполитпросвета уже получено согласие на предоставление мест призывникам в госкино и в Театре Народа. Громадную роль в жизни сборного пункта во время призыва деревенской молодежи должны сыграть ГЭУ, губфо, губсобес и др. учреждения, деятельность которых непосредственно связана с жизнью крестьян.

Не было ни одного пьяного.

(Троице-Енальская вол., Кадниковского уезда).

30 сентября призывники нашей волости стали собираться в помещение ВИК'а а там уже работало справочное бюро и к встрече призывников все было приготовлено. Днем призывники прослушали не один доклад, а вечером комсомольская ячейка поставила для призывников пьесу «Молодой ленинец». После спектакля были устроены игры. Несмотря на то что в деревне можно было достать вина, во время призыва **не было ни одного пьяного.**

С'езд по молочной кооперации.

На с'езд прибыли представители Маслоцентра и двух смежных с нами губерний.

6 октября в Вологде открылся краевой съезд представителей губпутторгов и молочной кооперации Вологодской, Ярославской, Костромской и Череповецкой губерний. К моменту открытия съезда прибыли представители Маслоцентра и всех заинтересованных губерний, за исключением Костромской.

ОТКРЫТИЕ С'ЕЗДА.

Выступление тов. Рослова.

Заседание открывает заведующий губпутторгом тов. Рослов.

В своем вступительном слове он сообщает, что созыв краевого съезда вызван необходимостью планового и согласованного подхода к заготовкам масла в текущем году со стороны всех заготовительных организаций нашего края. Дело в том, что отсутствие согласованности между заготовителями в отдельных районах в прошлом году внесло значительную дезорганизацию в работу по заготовке масла. Например, разница в заготовительных ценах доходила по отдельным районам до 9 рублей.

На основе опыта прошлых лет, говорит тов. Рослов, мы должны здесь выработать однообразные методы заготовительной работы во всех четырех губерниях, представители которых приглашены на этот съезд, а также обсудить вопрос о максимальном использовании в заготовках масла сельско-хозяйственной кооперации.

Попутно с вопросом о маслозаготовках должен встать тесно связанный с этим вопрос о маслодели.

У нас имеется около тысячи маслодельных артелей, заводы которых весьма примитивно оборудованы, из них около 700 требуют неотложного ремонта. Ветхость заводов и плохое их оборудование не позволяют вырабатывать масло высших сортов, спрос на которое предъявляет рынок.

В наших условиях маслоделие играет решающую роль в развитии сельского хозяйства. Оно является основным двигателем в улучшении животноводства, травосеяния и т. д. Нам придется обсудить вопрос, как подойти к вопросу об улучшении маслоделия и к восстановлению наших маслодельных заводов. Мы должны обратиться с ходатайством к правительству о выдаче для этой цели долгосрочного кредита.

Помимо этого, целый ряд других вопросов должны быть затронуты на этом совещании, например, об устройстве в Вологодском районе холодильника и т. п.

Съездом избирается президиум в составе т.т.: Рослова (зав. губпутторгом), Козвонина (представитель Маслоцентра) и Морева (Ярославский губпутторг).

Затем заслушивается доклад представителя нашего губпутторга М. В. Белавина о масленых заготовках в губернии.

Официальный отдел.

ПОСТАНОВЛЕНИЕ

Вологодского Губернского Исполнительного Комитета.

№ 1.

1 октября 1926 г.

На основании циркуляра Наркомфина РСФСР от 5 августа с. г. за № 40268/зц, Губернский Исполнительный Комитет **постановляет:**

Освободить от обложения сельхозналогом в 1926/27 году заработную плату сельских культпросветработников: избачей, библиотекарей, воспитателей детских домов, колоний и прочих, как работников по характеру своей деятельности и объему работы находящихся в одинаковых, примерно, условиях с сельскими учителями, заработная плата которых освобождается от обложения сельхозналогом в порядке ст. 4 Положения ЦИК и СНК Союза ССР от 25 апреля с. г.

Предгубисполкома **Маслов.**

Секретарь ГИК'а **Делягин.**

КИНО-ТЕАТР **Дом Искусств** Телефон № 3-81. Начало сеансов будн. 6, 8, 10 веч. воскресен. с 4 час

8, 9 и 10 ОКТЯБРЯ Заслуженный арт. республики И. М. МОСКВИН в картине **„ПОЛИКУШКА“.** Анонс: „ТРИ ЭПОХИ“.

СТЭЛЛА-НОРД. Начало сеансов: в буд. 6, 8, 10 час в праздники: с 3 ч дня.

СЕГОДНЯ 8 октября **ПРОЦЕСС О ТРЕХ МИЛЛИОНАХ** В главной роли Игорь ИЛЬИНСКИЙ.

К СВЕДЕНИЮ СТРАХОВАТЕЛЕЙ.

ГУБСТРАХ ПЕРЕВЕДЕН из 3 Дома Советов НА ЗОЛОТУШНУЮ НАБ. д. № 9 (б. Гусева).

5400—2—2

Судебный исполнитель при Волгубсуде Гурьяновский

об'являет,

что 11 октября 1926 года с 10 час. утра со вторых публичных торгов и с предложенной суммы будет продаваться одна третья часть деревянного **ДВУХЭТАЖНОГО ДОМА**, находящегося в гор. Вологде по Пятницкой и Обуховской улице под № 26/27, принадлежащий гр-ну Журину Павлу Васильевичу по оценке 450 руб. 35 коп. для удовлетворения взыскания Вологодского Губфо в сумме 905 руб. и стоимости 20 пуд. сливочного масла и в доход казны судпошлин и герб. сбор 126 руб. 82 коп. согласно исполнительных листов Волгубсуда.

Лица желающие торговаться должны представить из коммунального отдела справки о том, что ни они ни их семьи не имеют строений, а равно и внести при торгах залог 10% с оценочной суммы.

3 Судисполнитель при Волгубсуде Гурьяновский.

Судебный исполнитель при Волгубсуде Гурьяновский

ОБ'ЯВЛЯЕТ,

что на уплату взыскания с бывш. мануфактурного товарищества Трошин, Жуков и К° недоимки урзн. сбора, подоходного-поимущественного налога и других претензий с публичных торгов второй раз будет продаваться у членов т-ва:

12 октября 1926 г. с 10 час. утра у гр-на Жукова Анатолия Федоровича по ул. Маркса д. № 30—кв. 1 ком. 4—разные вещи по оценке на сумму 53 рубля.

12 октября с 12 час. дня у гр-на Соколова Анфилофия Дмитриевича **ДВА ДОМА с надворными постройками** находящиеся в г. Вологде по Златоустинской ул., под № 17 по оценке 1273 р.

13 октября с 10 час. утра у гр-на Трошина Павла Николаевича деревянный одноэтажный **ДОМ** находящийся в г. Вологде по Златоустинской ул. под № 19, по оценке 2048 руб.

Лица желающие торговаться на строения должны представить из коммунального отдела справки о том, что ни они, ни их семьи в г. Вологде не имеют строений, а равно и внести на торгах залог 10% с оценочной суммы.

3 Судебный исполнитель **Гурьяновский.**

ПРЕЖДЕ ВСЕГО ПОТРЕБИТЕЛЬ пойдет к той ФИРМЕ, АДРЕС КОТОРОЙ он прочел в газете „Красн. Север“.

Лицам, об'являющим в газ. об утере документов, надлежит уплачивать за помещение об'явления 80 копеек (не более двух документов) за каждый сверх двух—по 40 коп.

Без оплаты об'явления не печатаются.

КОНТОРА

25 РУБ. В МЕСЯЦ ЗА КОМНАТУ, вблизи редакции газеты «Красный Север». Звонить телеф. № 190, Б. Строеву

ПРИЕЗЖАЯ ОПЫТНАЯ МАШИНИСТКА с девятилетним стажем ищет службу. Справиться в конторе газ. «Красный Север» у заведующего конторой (в часы занятий). 3—2

КОМНАТА для двоих семейных **СДАЕТСЯ** Дмитриевская ул., д. 24. 5404

УТЕРЯН страховой билет выданный Вологодской страховой кассой на имя Д. И. Соловова считать недейств. 5386

УТЕРЯН бюллетень выдан. на имя Сиротина П. А. хирургическим отделением губбольницы, считать недействительн. 5386

УТЕРЯНА залоговая квитанция выд. ломбом за № 7132 на имя Г. Шагеева, считать недействит. 5387

УТЕРЯНА дачная карточка на имя Бу ыгина Г. В., считать нед. 5 88

УТЕРЯН членский билет профсоюза писчебумажников за № 4357 на имя Белова И. В., считать нед. 5391

УТЕРЯН паспорт выд. Вологодским ГАО на имя Смирнова А. В., считать недействит. 539

УТЕРЯН дубликат на кормление ребенка на имя Глушицкого М. К. и паспорт на имя Глушицкой М. В., считать недействит. 5393

УТЕРЯНО воинское удостоверение за № 63 выд. шуйским вик'ом на имя Рязанова В. И., считать недействительн. 5394

УТЕРЯНА конская карточка белая выд. на имя Худобина И. А., считать недействительн. 5395

УТЕРЯНА выписка из книги рождений на имя Ольги Александровны Киселевой выд. сверлловским сельсоветом за № 10, считать нед. 5396

ПОДПИСНАЯ ПЛАТА:
На 1 мес. с доставкой и пересылкой 1 р. 25 к.
Для крестьян и красноармейцев . . — р. 75 к.
Для членов профсоюзов . . . . . — р. 85 к.

„КРАСНЫЙ СЕВЕР".

ОБЪЯВЛЕНИЯ в газ. «Красный Север» о предложении и спросе труда, и случайной продаже предметов домашнего обихода о приискании одной квартиры и комнат печатаются за 1 р. 10 к. за один раз, если объявление не превышает 6 стр. шрифт.

Вологодский день.

КОММУНАЛЬН. ХОЗЯЙСТВО

Управление муниципализированным имуществом.

При губотместкозе организовано управление муниципализированным имуществом (УМИ). В это объединение входит 68 муниципализированных домовладений, которые будут составлять основной капитал.

Все остальные муниципализированные домовладения, в количестве около 300 домов не находящиеся в аренде будут переданы УМИ для хозяйственного управления ими.

ЖИЛИЩНЫЕ ВОПРОСЫ

К организации губернского жилищного союза.

Опыт нынешнего года работы жилищной кооперации губернии и гор. Вологды вызвал необходимость объединения всех жилкооперативов в жилищный союз. В настоящее время вопрос об организации союза разрабатывается как в центральном жилищном союзе, так и в местных организациях.

КООПЕРАЦИЯ

Закупка сильных кормов.

Из намеченных по плану на 1926/27 год 500 тыс. пудов сильных кормов, Вологдосельсоюзом уже закуплено 250 тыс. пуд. жмыха. О закупке 250 тыс. пуд. пшеничных отрубей ведутся переговоры с торговыми организациями Сибири и юга.

Заготовка молочных продуктов и льна

План заготовок молочных продуктов в 1925/26 году Вологдосельсоюзом выполен на 109 проц.; план льнозаготовок выполнен на 124 проц.

КРЕДИТЫ ЖИЛКООПЕРАЦИИ.

На будущий строительный сезон 1926/27 года центральным коммунальным банком для жилищной кооперации предполагается отпустить 130—150 тыс. рублей, вместо испрошенных 245 тыс. руб. Это уменьшение в отпускаемых средствах объясняется снижением кредитов вообще и слабой кредитоспособностью наших жилкооперативов. Местный фонд жилищной рабоче-строительной кооперации предполагается довести до 70 тыс. руб. Всего жилищная кооперация на будущий год будет располагать средствами до 220 тыс. руб. вместо 143 тыс. руб. нынешнего года.

ПРОФСОЮЗНАЯ ЖИЗНЬ.

◆ С 1 октября по союзу пищевиков перезаключены три колдоговора: с пекарней Губкомпома, маслозаводом № 37 и пивоваренным заводом Киселева.

Среднее повышение зарплаты по этим договорам выражается в 13 проц. Договором предусмотрено улучшение санитарных и бытовых условий работы.

◆ По договоренности с Маслоцентром, союзом пищевиков совместно с представителем Маслоцентра будет проведено обследование условий труда в 20 маслозаводах. Союз примет участие в обследовании через своих низовые профорганизации.

◆ В союзе пищевиков безработных 98 чел. из них 30 чел. квалифицированные. Выдается пособие в размере 3 руб. в м-ц. Безработные посылаются на временную и поденную работу

ЗАГОТОВКА.

Заготовка кож.

По плану вологодской конторы Кожсиндиката предположено заготовить 25 тыс. кож крупного скота и 105 тыс. кож мелкого. Всего вместе с пушниной на сумму 600 тыс. руб.

НАВИГАЦИЯ

Перевозка пассажиров почтовыми катерами.

В навигацию нынешнего года, в связи с большим спадом воды в бассейнах рек Вологды и Сухоны, а вследствие этого и с ненормальным курсированием пароходов, катерами почтово-телеграфной конторы, помимо своей прямой работы—обслуживание почтой более 30 сельских населенных пунктов, пришлось провести немалую работу по перевозке пассажиров. Так, например: за лето было перевезено от Вологды до Тотьмы 120 чел. пассажиров, от Великого Устюга до Котласа—2000 чел. по другим районам—до 800 чел. Всего же за лето перевезено пассажиров до 4.000 человек.

СЕЛЬСКОЕ ХОЗ.

Льготный отпуск леса.

Наркомзем разрешил льготный отпуск леса на устройство теплых скотных дворов. Такие дворы на нашем севере имеют в молочном хозяйстве очень большое значение.

На-днях губземуправление получило предложение из Наркомзема составить сеть селений губернии и наметить отдельные хозяйства в этих селениях, которым необходим льготный отпуск леса для устройства показательных теплых скотских дворов.

Выставка при МХИ.

Научно-показательная выставка при молочно-хоз. институте будет состоять из следующих отделов: отдел местного крестьянского хозяйства (все отрасли его и виды); отдел крупных хозяйств: учхоз института, хозяйство Северной областной опытной станции — Марфино, совхозы: Спасское-Куркино и Ильинское, колхозы — Ермолово и Смена; отдел молочно-хоз. института с его учебными, научно-опытными и производственными учреждениями; отдел Северно-областной опытной станции с семи отделами опытной работы и отдел молочного хозяйства вообще.

ПРОИСШЕСТВИЯ.

Кражи.

◆ На станции Вологда-город, 6 октября, у гр-ки Богачевой А. П. украдена корзина с разными вещами стоимостью в 300 руб.

◆ 5 октября, на ст. Вологда, у гр-на Цветкова украдены документы и бумажник. Виновный в краже Соловьев Н. арестован.

СУДЕБНЫЙ ДНЕВНИК.

В Губсуде.

Сегодня в губсуде будет слушаться уголовное дело по обвинению гр. Пашичева П. Н. по 108 статье Уголовного Кодекса (в злоупотреблении по должности и растрате) и по обвинению гр-на Филиппова Ф. В. по 13, 1 части 184 п. «В», 180 и 142 ст.ст. У. К. (покушение на убийство и разбой).

СПРОС НА РАБОЧУЮ СИЛУ.

Сегодня на бирже труда спрос на рабочую силу следующий: 60 чел. чернорабочих, 1 скотника, 1 кочегар, 1 стекольщик, 4 столяра, 4 штукатура, 40 плотников в отъезд. Мест заборонированных для демобилизованных: 1 курьер и 2 истопника.

ПОПРАВКА.

В № 229 «Кр. Сев.», по небрежности наборщиков и недосмотру корректора,—**строчка со словами «Рыкову к Брюханову»** из телеграммы об «открытии тиража 2 крестьянского займа»—попала в средину статьи: «Рядь рабселькоров непоколебимы».

ОБО ВСЕМ ОТОВСЮДУ.

◆ Полтавский суд приговорил к 10 годам заключения бывшую сотрудницу жандармского управления Яниссенко, освещавшую в 1912 году деятельность революционных организаций в Полтаве.

◆ В Америке начинает широко распространяться лодка без весел, приводимая в движение системой рычагов, вращающих винт. Пользоваться лодкой могут люди, совершенно незнакомые с греблей. Скорость ее—6 верст в час без всякого напряжения сил.

◆ Наркомпочтель установил прямой обмен депешами по радио между Москвой и Англией. Передача радиограмм производится при помощи скородействующих аппаратов, позволяющих передавать до 60 слов в минуту.

◆ У берегов Бразилии (Южная Америка) потонул итальянский пароход «Неаполо». Погибло 289 пассажиров и вся команда парохода.

◆ По сведениям Наркомзема общий урожай фруктов в текущем году по СССР достигает 150.000.000 пудов, а 50 проц. больше, чем в прошлом году.

◆ В Раненбурге, Рязанской губ. приговорен к расстрелу бывший заведующий махорочной фабрики «Красное Знамя»—за растрату 22.000 руб.

◆ В Майкопском округе, на Кавказе, в перестрелке с отрядом ГПУ убит известный бандит Турецкий, совершивший в разное время 11 убийств и огромное количество грабежей.

СУД И БЫТ.

ХУЛИГАНЫ НА КРЫШЕ.

Обвиняемый Гладышев—по профессии чернорабочий.

Ранее он уже судился за кражу и за хулиганство. На суд явился из исправдома, где отбывает наказание, за прежние свои «дела».

Обвиняется Гладышев в хулиганстве и оскорблении милиции при исполнении служебных обязанностей

19-го мая Гладышев явился к себе домой, на ул. Герцена—пьяный и поднял в квартире дебош. Полетела с треском мебель, посуда, стекла... Попало домочадцам, при чем жену с маленькими детьми Гладышев побил и выгнал на двор.

Жена пошла жаловаться на мужа в милицию, и Гладышев видя это порядком «струхнул»—выбрался из квартиры, залез сначала на чердак а оттуда пробрался на крышу и спрятался там за трубу.

Прибывшие милиционеры не найдя его в квартире, по указанию жены тоже полезли на крышу.

Гладышев, заметив милицию, закричал:

— Не подходите лучше... Башку расшибу камнем... Не подходите, все равно вам не взять меня.

После многих усилий Гладышев все же был снят с крыши и отправлен в отделение для вытрезвления. По дороге он всячески ругался.

На суде Гладышев говорит, что помнит ничего, потому что был очень пьян.

Нарсуд 1-го участка гор. Вологды приговорил Гладышева к 6 месяцам заключения в исправдоме.

Н. Гулевой.

К открытию сезона в Театре Народа

Зимний сезон в «Театре Народа» открывается сегодня при благоприятных перспективах. Только что прошедшие гастроли оперетки, в художественном отношении весьма и весьма посредственные, и концерты первоклассного певца В. И. Касторского—сделали хорошие сборы. Это указывает на определенное стремление горожан к зрительным развлечениям. Поддержать, удовлетворить и развить этот интерес, вовлечь в сферу влияния театра широкие массы городск. населения зависит теперь исключительно от самих работников сцены.

Эта задача является далеко не легкой, особенно при нашем небольшом театральном бюджете и при наличии технически устаревшей сцены вообще всего театрального здания.

Интерес к театру, таким образом будет основываться на мастерстве актера, на исполнении и на самом репертуаре.

Последний вопрос в настоящее время наиболее трудно разрешим. Репертуар новый, созвучный современности и в то же время могущий заинтересовать зрителя, только начинает нарождаться. Театр сезонного характера приходится ставить в основу своей работы пьесы, созданные в дореволюционное время. Выбрать из этого старого «наследия» действительно ценное, как в художественном, так и в политико-просветительном отношении, является серьезным заданием руководителей театра.

Создание нового революционного театра повлекло за собой искания только новых пьес, но и нового оформления. Эти искания привели к интересным и оригинальным движениям большого мастера Мейерхольда и других постановщиков. Знакомить провинциального зрителя этими достижениями, совершившим целый переворот в бытовом театре, безусловно, необходимо.

Таковы в общих чертах основные задачи театрального сезона.

О доступности для широких масс посещения театра позаботились в достаточной мере губполитпросвет. Управление зрелищными предприятиями, введя абонементы по вполне доступным ценам, притом даже в рассрочку.

Дальнейший же успех будет зависеть от актера, от его отношения к делу, от «качества его продукции», от репертуара.

А. З.

От губернского дисциплинарного суда.

Постановлением Вологодского губ. дисц. суда от 11 июня бывшему инспектору мест заключения Кожелову Ивану Семеновичу—за подлог начальнику ГАО рапорта о деятельности подчиненного ему начальника Волгубисправдома, основанного на слухах и непроверенных сведениях, каковым, а также и приемом его редактирования и исполнения он внес разложение в среду обслуживающего исправдом персонала, подорвав в его глазах авторитет исправдома, и кроме того за систематическое появление на службе в нетрезвом состоянии,—объявлен выговор с опубликованием в печати.

Отв. редактор В. А. ПАЗ

Перепечатка воспрещается. *Л. Жикулих.*

Темные силы.

Роман-хроника из эпохи последнего царствования.

ЧАСТЬ ПЕРВАЯ.

БЕЛАЯ НОЧЬ.

6. ЕФРЕЙТОР ТИТОВ.

На огромном поле авангардского лагеря было тридцать или сорок тысяч солдат. Они двигались правильными, стройными колоннами. Каждая рота была живым существом, частью запасного батальона, стройно шагающие по команде своего офицера. Каждый батальон по числу солдат был в несколько раз больше полка мирного времени.

Из батальона время от времени брали роту за ротой, грузили на Варшавском вокзале и воинскими эшелонами отправляли на фронт. На смену из России гнали в Питер новых бородатых и усатых запасных, стригли, брили, заставляли повторять словесность, а главное учили нехитрой науке окопной войны. Затем выгоняли на смотр и в тот же вечер после смотра грузили в воинские вагоны и гнали на фронт.

Но в этот жаркий солнечный день на фронте надо было заткнуть дыры Галицийского фронта не сотнями, а тысячами солдат. Потому назначили смотр в высочайшем присутствии и выгнали на поле тридцать или сорок тысяч солдат из многих запасных батальонов.

И рота за ротой, печатая утоптанное поле тяжелыми сапогами, проходила мимо царского вала и двух белых шатров.

Звонко и по разному гудели оркестры в разных местах поля. Отбивали такт гулкие большие барабаны, рявкали большие медные трубы и все покрывал лязг лафетов и ровный, отчетливый топот.

На правом фланге роты запасного батальона лейб-гвардии Волынского полка, вскидывая носки сапог и гулко отбивая шаг, шел высокий, загорелый солдат с белыми, выгоревшими от солнца бровями и усами. Впереди него был черный, лоснящийся круп лошади ротного командира. Серебряным лучем играло на солнце лезвие шашки. А дальше, впереди также вскидывая ноги в такт барабанному бою другая шеренга. И также как десятки тысяч других солдат, без мыслей, покорно мерил поле ефрейтор Титов, покоряясь гулкому бою барабанов и грохоту военного марша.

Ближе и ближе белели шатры и приближался насыпной вал, где перед шатрами стояла, выдвинувшись вперед, группа конных. Позади нее стояли люди в военном и штатском, и белели зонтики и женские платья. Змея рот и батальонов проползала мимо вала, и Титову казалось, что он, ефрейтор Титов, стоит на месте, а вал, и шатры, и конные, и пешие на валу медленно надвигаются на него.

И один человек, впереди всех, всадник на коне золотой масти, изредка поднимающий руку к козырьку, был тот самый, для которого с шести утра согнали на поле сорок тысяч солдат всех запасных батальонов Петроградского гарнизона.

Ефрейтор Титов вдруг подумал о давнем, о детстве, о засиженной мухами, приклеенной хлебным мякишем в красном углу под иконами картинке в ярких красках. На картинке—человек в красном мундире, в золотых жгутах, в полковничьих погонах, весь в черных точках от неугомонных у х. Пятнадцать или двадцать лет картинке. Привез ее из города в хорошие дни волостной старшина, дядя Титова—Тихон. И на картинке был молодой и бравый полковник с бородкой, справедливый царь, который дал медаль дяденьке Тихону и дяденька почтительно вслух по складам, разбирал буквы под картинкой.:

— Са-мо-дер-жец... все-рос-сийский, ца-а-рь по-льс-кий вели-кий... а про-чая и про-чая...

И вот, теперь, через двадцать лет, ефрейтор Иван Титов на царском валу увидит бравого царя полковника. Реял в воздухе флаг, желтый с черным орлом, и совсем близко встал перед глазами вал. На золотистом, огневом, бесценном коне сидел низкорослый человечек в защитном полковничьем кителе, с впалой грудью и скучными впавшими пустыми глазами. Человечек скучными глазами смотрел на проходящие роты. Гулкий топот шел от земли и тысячи лиц проплывали внизу почти у самых копыт лошади.

И, отняв руку от окольша фуражки, человечек в полковничьем мундире повернулся к распаренному, натуженному генералу.

Расправил усы и, мигая в такт топоту, сказал:

— Хорошо печатают.

(Продолжение следует).

Тираж № 1510. Типография акционерного о-ва «Северная Печатня» Вологда