7 ГОД ИЗДАНИЯ ВОСЬМОЙ.

ПРОЛЕТАРИИ ВСЕХ СТРАН, СОЕДИНЯЙТЕСЬ!

КРАСНЫЙ СЕВЕР

ежедневная газета

Орган Вологодских: Губерн. Комитета ВКП(б) Губ. Исполнительного Комитета С. Р. К. и Кр. Д. и Губ. Совета Проф. Союзов.

АДРЕС РЕДАКЦИИ: Вологда, Урицкого, 2
КОНТОРЫ: Золотушная наб., 7.

ТЕЛЕФОНЫ: редакции—190. конторы—345. редактора—192.

№ 220—(2207). | Воскресенье, 26 сентября 1926 г. | Цена № 5 коп.

Сегодня в номере:

Войска кантонской народно-революционной армии заняли столицу провинции Цзян-Си город Нань-Чан (владение генерала Сун-Чуан-Фана.

Английское правительство ответило на ноту китайского правительства по поводу бойни в Ван-Сяне.

Тов. Шмидт о заработной плате.

Постановлением исполкома Коминтерна Молодежи секретарь исполкома Вуйович снят с работы.

Пленум Губисполкома.

16 ОКТЯБРЯ НАЗНАЧАЕТСЯ ЗАСЕДЕНИЕ ПЛЕНУМА ГУБИСПОЛКОМА

Повестка дня:

1) Доклад президиума ГИК'а.
2) Доклад о бюджете на 1926/27 год.
3) Доклад о сельхозналоге.
4) Доклад Вологодского УИК'а и содоклад Лежского ВИК'а.
5) Доклад о лесном хозяйстве.
6) Доклад губоно.
7) Разное.

ПРЕЗИДИУМ ГУБИСПОЛКОМА.

О повышении заработной платы

Вопросы повышения заработной платы, безусловно, нельзя рассматривать вне связи с общим ходом экономического развития нашей страны. Успехи и достижения народного хозяйства создают необходимую предпосылку для постепенного улучшения материального положения рабочего класса, повышение заработной платы промышленных рабочих.

За последние годы, в связи с общим ростом нашей промышленности, мы наблюдаем систематическое повышение реальной заработной платы. Каждое новое достижение на экономическом фронте страны немедленно сказывается на улучшении материального положения рабочего класса и крестьянства.

В настоящий момент общее хозяйственное положение страны дает возможность поставить вопрос о повышении заработной платы и, в первую очередь, в отсталых по зарплате отраслях производства.

На августовском расширенном заседании президиума ВЦСПС рассматривался вопрос о повышении зарплаты в наиболее отсталых отраслях нашего хзяйства. ВЦСПС нашел возможным выдвинуть этот вопрос перед советским правительством. Совнарком не замедлил и опубликовал постановление по данному вопросу. При Совнаркоме была создана специальная комиссия по вопросу о повышении зарплаты рабочим, которая и работала до последних дней.

На днях мы сообщили о решении Совнаркома по вопросу о зарплате. Совнарком утвердил доклад комиссии, намечающий увеличение заработной платы по наиболее отстающим отраслям промышленности, а именно: по каменноугольной, рудной, металлической, текстильной, основной химической, фарфоро-фаянсовой, стекольной, спичечной, а также по железнодорожному транспорту и для работников связи.

Зарплата должна быть повышена исключительно рабочим, занятым в производстве, при чем, в первую очередь и главным образом тем категориям рабочих, зарплата которых слишком отстает об общего уровня зарплаты в данной отрасли промышленности.

Вопрос о том, в каком размере и какие категории с низшим разрядом должны получить повышение зарплаты, должен быть разрешен при пересмотре коллективных договоров, по соглашению с профсоюзами, с обязательным учетом финансовых возможностей предприятий и увеличения себестоимости. При чем, никакое приближение сроков переключения колдоговоров не должно иметь места.

Это повышение зарплаты наиболее отставших категорий рабочих имеет значение не только с точки зрения улучшения материального положения рабочего класса в данный момент. Оно должно создать необходимую предпосылку для дальнейшего роста производительности труда, должно явиться фактором дальнейшего развертывания производства. Только при этих условиях мы будем иметь новый залог дальнейших успехов в укреплении нашего хозяйства, а отсюда и в улучшении материального положения рабочего класса и крестьянства.

Тов. Рыков в августе месяце на одном из производственных собраний рабочих фабрики имени Петра Алексеева, в Москве, останавливаясь на вопросе о зарплате, между прочим сказал:

— Вопрос о повышении заработной платы необходимо связать с повышением производительности и организации труда и улучшением работы.

—...Прибавка заработной платы сама по себе составляет новый расход, удорожает товар. Чтобы этого не было, надо увеличить производительность труда и улучшить организацию производства.

Поэтому все внимание должно быть направлено в сторону дальнейшего повышения производительности труда рабочих и повышения производительности предприятий в целом. Необходимо приналечь на увеличение доходности нашей промышленности. Необходимо добиться максимальных положительных результатов и от проведения режима экономии на производстве.

ВУЙОВИЧ СНЯТ С ПОСТА СЕКРЕТАРЯ КОМИНТЕРНА МОЛОДЕЖИ.

ПОСТАНОВЛЕНИЕ ИСПОЛКОМА.

МОСКВА, 23 сентября. Исполком Коминтерна молодежи, ознакомившись с делом Буйовича-Куральского упомянутого в резолюции июльского объединенного пленума ЦК и ЦКК ВКП(б), установив, что Буйович, использовав свое положение в качестве секретаря исполкома Коминтерна Молодежи, вел совершенно недопустимую конспиративную, явно фракционную работу (попытка посылки уполномоченных в секции Коминтерна, шифр и т. п.) и продолжает упорно защищать свою фракционную точку зрения, исполком Коминтерна Молодежи постановил освободить Буйовича от обязанностей секретаря исполкома КИМ'а.

Первый советский дирижабль.

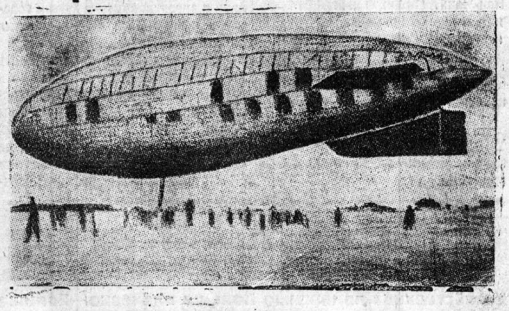

Первый советский дирижабль «Московский Химик-Резинщик» произвел свой пробный полет. 21 сентября дирижабль совершил продолжительный полет над Финским заливом, Кронштадтом, Ленинградом и Детским Селом. По отзывам пилота, мотор работал очень хорошо, и управляемость дирижабля прекрасная.

Забастовка английских горняков.

Какие предложения союза углекопов не приняло правительство.

ЛОНДОН, 21 сентября. Отклоненное английским правительством предложение исполкома союза горняков заключается в следующем: исполком соглашается на 10-процентное снижение существовавшей до забастовки зарплаты. Это снижение должно быть временной мерой. Условия обще-английского соглашения о зарплате должны быть переданы на рассмотрение независимому трибуналу, состав которого определяется по соглашению шахтовладельцев и углекопов. Решения трибунала будут обязательными для сторон и проведение их в жизнь будет обеспечено мерами судебного воздействия.

Эти предложения исполкома не исключали возможности заключения порайонных соглашений, которые будут лишь утверждаться обще-английскими организациями шахтовладельцев и углекопов.

Члены исполкома разъехались по округам и вернутся лишь 27 сентября когда состоится совместное заседание исполкома с исполкомом парламентской фракции рабочей партии.

Призыв 1904 года.

В АРМАВИРСКОМ ОКРУГЕ.

РОСТОВ ДОН, 24 сентября. В Армавирском округе отмечается тяга молодежи в Красную армию. Свыше 120 призывников отказались от предоставленных им льгот.

УБИЙСТВО СЕЛЬКОРА.

СУМЫ, 23 сентября. В селе Олешня убит активный корреспондент окружной газеты Неваленный. Убийца Лукьянов, оказавшийся деникинцем, арестован.

Как помогли русские рабочие английским горнякам.

Всего на помощь английским горнорабочим за все время их забастовки отправлено 7 миллионов 890 тысяч рублей.

В эту сумму входят как отчисления посланные ВЦСПС, так и сборы произведенные комитетом работниц.

ЧЕРТОПОЛОХ.

В Новосибирске 21 сентября закончился суд над 17 хулиганами, терроризировавшими рабочую окраину и нападавшими на комсомольцев.

Три хулиганских главаря приговорены к шестилетнему строгому заключению, остальные—на меньшие сроки с высылкой после отбытия заключения за пределы губернии.

На суде выяснилось, что в свое время прилагались немалые усилия к тому, чтобы вовлечь подсудимых в культурную работу. Но хулиганы были упорны. Напр., один из них, Степан Губан, когда ему председатель культкомиссии предложил заниматься в кружке, насмешливо ответил:

Бутылку водки поставишь, тогда пойду!

* * *

Похабный весельчак, неотразимый «душка»,
Степан Губан.
Дай водки пареньку, он выпьет целый жбан!
У молодца, что день, то пьяная пирушка.
Его зовут—ха-ха!—в какой - то культкружок
И книжечку суют. — «А где ж пивная кружка?
Шалишь! Отчаливай, дружок!
Не в мысль Губану, что от пьянства
До хулиганства—
Один прыжок.
Теперь Губан познал простую мудрость эту.
За хулиганский нрав и за бандитский зуд
Его привлек советский суд
К суровому ответу.
Пропойный прыщ плетет суду
Нескладную белиберду:
Он хочет на других, таких, как сам, парнишек,
Испуганных, зарвавшихся лгунишек,
Свалить свою беду.
Герой пивных и пьяных свалок,
В живом строительстве среди добротных балок
И крепких свай,—гнилой, отброшенный чурбан,
Как безобразен ты и жалок,
Степан Губан!
Все хулиганство твое—оно насквозь гнилое,
В нем отрыгнулося былое,
Когда таких, как ты, и даже потемней,
Скулодробительных парней,
Питомцев кабака, разгульного круженья,
Деревня старая рожала.

В сивухе—цель твоя и прелесть жизни вся.
Погромной сволочью на пакости подзужен,
Кулацкий прихвостень, ты с темной силой дружен.
На кой ты леший нам сдался?
Кому — подлец такой — ты нужен?
Рабочий — в мастерской, крестьянин—на току.
Малыш—за книгою... Ты от картин подобных
Впадаешь в черную тоску.
Ах, много хухарей завистливых и злобных
Перевидал я на веку:
Под улюлюканье и свист, и матерщину
Я—сельский пастушок—шел в город «на машину».
Когда на прошлое свое я оглянусь,
Я снова вижу всю оскабленную гнусь,
Подобную тебе, от подвигов которой—
Осталась у меня обида до сих пор.
Будь я твоим судьей, тебе со всею сворой,
Что служит прошлому опорой,
Безжалостный я б вынес приговор!
Так пахарь-труженик в борьбе с травою сорной,—
Чтоб урожай не вышел плох,
Рвет, с корнем рвет рукой безжалостно упорной
Весь мусорный бурьян и злой чертополох!

ДЕМЬЯН БЕДНЫЙ.

ВОССТАНИЕ В ПЕРСИДСКОМ КУРДИСТАНЕ.

ВОЖДЬ ВОССТАВШИХ БЕЖАЛ К ТУРЕЦКОЙ ГРАНИЦЕ.

ТЕГЕРАН, 22 сентября. Восстание курдских племен в районе южнее озера Урмия, можно считать ликвидированным. Сообщают, что принц Салар-Эд-Довле (возглавлявший восстание) бежал к турецкой границе.

Севернее озера Урмия положение обостряется. Передовые отряды восставших курдов замечены невдалеке от гор. Урмии. Население города эвакуируется на противоположный берег озера.

В Фарнистане (провинция, прилегающая к Персидскому заливу) также беспокойно. Из Мираза сообщают о столкновениях между правительственными войсками и местными племенами.

Победоносное наступление кантонцев продолжается.

Английское правительство ответило на китайскую ноту по поводу бойни в Ван-Сяне.

НА ФРОНТЕ боев кантонцев с Сун-Чуан-Фаном.

ПЕКИН, 24 сентября. **Ночью 19 сентября один полк кантонских войск занял столицу провинции Цзян-Си Нан-Чань.** Гарнизон и отряды полиции Нан-Чаня **перешли на сторону кантонских войск.**

На севере провинции Цзян-Си, близ границы провинции Хубей, **начались бои.**

По сообщениям печати, **среди войск У-Пей-Фу; расположенных в провинции Хенань, начались частичные восстания.**

ПЛАНЫ РАЗДЕЛА КИТАЯ.

ЗАЯВЛЕНИЕ ГАЗЕТЫ ИТАЛЬЯНСКИХ ФАШИСТОВ.

РИМ, 24 сентября. Газета итальянских фашистов «Имперо» пишет:

«**Кантонские войска побеждают по всей линии. Столкновения между китайцами с одной стороны и англичанами и американцами—с другой говорят о возможности иностранной интервенции в Китае.**

Италии необходимо все же заявить о своих правах, тем более, что хотя она и является одним из концессионеров Китая, однако, после войны оказалась во многих отношениях обманутой. **Если произойдет раздел Китая, то необходимо, чтобы нам были отведены две провинции; Шенси и Ганьсу, так как обе эти провинции отличаются богатством ископаемых и плодородием и меньше других заражены китайским национализмом.** Италия Муссолини не может быть забыта. Когда дело касается наших прав, мы говорим во всеуслышание. Кроме того, приведенное нами требование **является тем минимумом на который Италия может согласиться на Дальнем Востоке.**

Ответственность за бойню в Ван-Сяне пытаются свалить на китайцев.

НОТА АНЛИЙСКОГО ПРАВИТЕЛЬСТВА.

ПЕКИН, 23 сентября. Английское посольство в Пекине вручило пекинскому министерству иностранных дел ответную ноту на два меморандума по поводу ван-сянского избиения. **Английское посольство заявляет пекинскому министерству иностранных дел протест против китайских властей в Ван-Сяне, указывая, что непосредственной причиной избиения была попытка китайских властей захватить английские суда.**

В качестве предварительного условия какого бы то ни было обсуждения инцидента, нота требует немедленного освобождения Ян-Сеном двух задержанных им английских судов.

В царстве Пилсудского.

Хозяйственное положение Польши плачевно.—Польше не обойтись без иностранного займа.—Как „дерутся" в польских тюрьмах.

ВАРШАВА, 24 сентября. Польская печать опубликовала доклад представителям американских банков профессора Кемерера, обследовавшего хозяйственное положение Польши. Кемерер указывает, что польское правительство не понимает всей тяжести хозяйственного положения страны. — «Польша не начала еще ходить, а уже собирается летать» —говорит он. Смысл этих слов, повидимому, раскрывается в той части доклада, где Кемерер говорит, что основой хозяйственной жизни Польши должно быть земледелие и намекает, что промышленность является для Польши роскошью.

Кемерер указывает, что польские банки занимаются спекуляцией, и советует установить над ними правительственный контроль. В заключение Кемерер заявляет, что Польше не обойтись без крупного иностранного займа.

ВАРШАВА, 24 сентября. Недавно известная польская общественная деятельница Семполовская опубликовала в польской печати открытое письмо польскому министру юстиции Маковскому. В письме Семполовская указывает на отчаянные условия содержания политических заключенных в польских тюрьмах.

Министр юстиции Маковский в беседе с сотрудниками газет опровергает заявление Семполовской, что в польских тюрьмах находится шесть тысяч политических заключенных. Он указывает, что политических заключенных только две тысячи. Маковский опровергает также ее заявление об избиении заключенных. Однако, он все же вынужден признать, что «бывают драки между политическими заключенными и тюремной администрацией» (что-ж, если избиение безоружных заключенных вооруженными с головы до ног тюремщиками называть дракой, то, пожалуй, польский министр и прав).

В ПОСЛЕДНЮЮ МИНУТУ.

Отставка польского правительства.

ВАРШАВА, 26 сентября. В черав 1 час 30 мин. ночи президент Мосцицкий принял отставку кабинета. Полагают, что образование нового кабинета поручено Бартелю же.

Правительственная печать говорит о возможности роспуска сейма

В помощь английским горнякам.

◆ **Губернский комитет крестьянской взаимопомощи обратился ко всем крестьянам с письмом об агитации на местах за пожертвование в пользу английских горняков. Пожертвования крестьян могут оказать серьезную помощь бастующим английским горнякам и их семьям.**

◆ **Рабочие пожарной команды** Свердловского целлюлозного завода, кроме ежемесячного однопроцентного отчисления вносят 10 рублей в пользу бастующих горняков и вызывают сокольскую пожарную команду.

◆ **Жены сотрудников вологодского отделения ОГПУ** на своем собрании единогласно решили оказать помощь горнякам и выделили из своей среды комитет из трех женщин, который собрал по подписному листу 12 руб. 15 коп.

◆ **Жены красковского общества потребителей** собрали в пользу горнорабочих 8 руб. 20 коп.

◆ **В пользу бастующих горняков** красноармейцы 2-й батареи артполка X вносят 11 руб. 35 коп.

◆ **Устьянская артель** роговщиков вносит в помощь английским горнякам 9 руб. 65 коп.

◆ **За все время забастовки** вологодским подрайкомволом собрано 1.252 руб. 15 коп. Ежемесячное отчисление 1 проц. продолжается.

◆ **Коллектив служащих губиспраздома** постановил производить ежемесячное отчисление английским горнорабочим в размере: служащие, получающие зарплату до 50 руб., вносят $^1/_2$ проц., а получающие выше 50 руб.—1 проц.

В помощь английским горнякам по союзу Рабпрос 16 коллективов Вологды вынесли постановление об отчислении 1 проц. до конца забастовки.

◆ **Общее собрание членов совторгслужащих** Кумзерской волости единогласно постановило отчислять в пользу английских горняков 1 проц. с зарплаты до окончания забастовки.

◆ **Работники просвещения Кумзерской волости** вынесли решение об отчислении горнякам однодневного заработка от сентябрьской зарплаты.

На хулиганском фронте.

ХУЛИГАН-ДОПРИЗЫВНИК.

ТВЕРЬ, 23 сентября. В Весьегонском уезде, Кесемской вол., в дер. Пашковский Бор комсомолец Иван Макаров, являющийся предсельсовета, напившись по случаю предстоящего призыва, учинил со своими товарищами бой.

Во время пьянки Макаров избил трех девушек, из которых одна вряд ли выживет от нанесенного ей удара колом по голове.

ХУЛИГАНЫ УБИЛИ РАБОЧЕГО.

ПЕРМЬ, 22 сентября. В Мотовилихе хулиганы убили рабочего и избили двух милиционеров.

Похороны убитого вылились в демонстрацию рабочих против хулиганства. Собрание рабочих завода, на котором работал убитый, обратилось к прокурору с просьбой применить к хулиганам-убийцам высшую меру наказания.

РАССТРЕЛ ХУЛИГАНА.

БАКУ, 22 сентября. АЗЦИК отклонил ходатайство о помиловании Инжеватжина, приговоренного окружным судом к расстрелу за хулиганство и убийство рабочего.

Приговор приведен в исполнение.

ИЗБИЕНИЕ ЗА ОТКАЗ СКРЫТЬ ДОХОДЫ.

НИЖНИЙ НОВГОРОД, 25 сентября. В поселке Завьяловском, Нижегородского уезда, избит хулиганами член налоговой волостной комиссии Милеев за отказ от сокрытия доходов некоторых кулаков поселка.

НОВОСТИ ВКРАТЦЕ.

◆ Крестьяни села Талменки (Барнаул) Чернавцев изобрел авто-телегу простого устройства. Авто-телега проходит в час 30 верст с грузом в 30 пудов.

◆ В селе Федоровке, Самарского уезда, пожаром уничтожено 84 гумна. Сгорело 100 тысяч пудов необмолоченного хлеба. Три четверти села осталось без хлеба и корма скоту. Хлеб застрахован был только в трех хозяйствах.

◆ В горах Майкопского округа выпал снег глубиною в два аршина. На пастбищах остались стада скота, которые уже несколько дней отрезаны от жилья.

1000 верст на аэростате.

Записки пилота.

Улетая из Москвы, мы не рассчитывали долго продержаться в воздухе, т. к. газовый завод снабдил нас плохим газом и, кроме того, мы располагали незначительным балластом, всего около 5 мешков

Мы решили всячески экономить балласт и итти возможно ниже. После данного старта мы плавно идем вверх. На высоте 150 метров нам удается уже уравновеситься. Замечаю, что аэростат, вопреки предсказаниям метеорологов, указывавших восточное направление, берет направление на север. Решаем держаться на высоте 150—300 метров. И это удается.

Идем очень быстро. Вначале скорость 40 клм., затем, прогрессивно возрастая, местами она доходит до 90 клм.

Через 4 ч. 50 м. полета подходим к Ярославлю. Здесь аэростат неожиданно резко изменяет направление, нас относит на восток, а затем мы, минуя Волгу у Плеса, снова идем на север.

Незаметно подкрадывается ночь. Становится совершенно темно. Луны нет. Нельзя отличить, где вода, где земли. Мы теряем ориентировку и лишь с первыми проблесками зари, увидев реку Юг, снова приобретаем возможность ориентироваться.

К 8 час. утра у нас остается балласта менее 1 мешка. Приходится задуматься над вопросом:

— Лететь ли дальше, или спуститься поближе от железной дороги и людей.

Взвесив все и надеясь, что восходящее солнце, подогрев газ, увеличит его подъемную силу, решаем лететь дальше. Около часу мы продолжаем путь над лесным массивом. Неожиданно пошел дождь. Последняя горсть балласта уже выброшена. Мы напрягаем последние усилия, чтоб удержаться на должной высоте. Но напрасно... Дождь прибивает аэростат к земле. Гайдроп пошел уже по верхушкам сосен, и сзади нас слышен лишь треск сучьев. Мы выбираем наиболее удобное место для посадки и в 60 верстах от Яренска садимся. Вылезаем из корзины. Посоветовавшись с картой, решаем, что всего лучше итти на северо-запад, по направлению к Вычегде, где много селений. Нагружаем на себя скарб и отправляемся в далекий путь. Лишь только мы тронулись, разразилась сильнейшая гроза. Итти невыносимо тяжело, так как лесная чаща оказывается сплошь заваленной буреломом, через который приходится карабкаться. Дождь тем временем превращается в ливень. Наша одежда быстро промокает насквозь и становится от этого очень тяжелой. Снимаем платье, чтобы облегчить движение, и, нагруженные вьюками спереди и сзади, (а у меня еще, кроме того, корзина с голубями), продолжаем итти. Но путь все труднее Решаем расстаться с частью багажа и в первую очередь с голубями. До Москвы голубям всеравно не долететь, так как очень далеко.

Ночь первого дня нашего похода застает в лесу. Мы собираем там кучу хвороста, зажигаем костер и сушимся. Дождь не перестает. Устав, мы так крепко засыпаем, что не слышим и не чувствуем, как идет и как пронизывает нас насквозь дождь.

На второй день добираемся до большой сплавной реки. Заглянув в карту, решаем, что если пойдем по берегу реки, то доберемся до Вычегды.

На четвертый день, утром, сильный

Проф. Канищев.

дождь. Снова расстаемся с частью багажа, вырубаем себе палки и с их помощью идем дальше. Вскоре на реке находим плот. Решаем им воспользоваться. Грузим на него все вещи, садимся сами и плывем. Но, увы, недолго нам удалось плыть. Наш плот налетел на корягу. Часа два вы возимся и пытаемся стащить его с коряги, но наши попытки тщетны. Раздевшись и снова нагрузив на себя имущество, мы вброд переходим речку, выходим на берег и продолжаем путь.

На третий день нас ждала новая неприятность. Мы обнаружили, что пищи у нас остается ровно на один день. Правда, это не было для нас неожиданностью, так как мы располагали всего двухдневным запасом. Но что делать? Пришлось примириться с создавшимся положением. «Причащаемся» в последний раз: немного портвейна, кусочек бисквита, шоколада и все. Переходим на травяное довольствие питаемся ягодой. Жалеем, что с нами нет ружья, так как всюду много дичи.

Третий день оказался труднее, чем другие. Берега становились все круче. Часто их перерезали глубокие, крутые заросшие рвы. По пути встречаем несколько небольших речек и притоков, через которые приходится переправляться вброд. Для того, чтобы переправиться через другие, пришлось строить настоящие мосты. В изобилии начинают попадаться медвежьи следы. Идем, и в глубине души мечтаем о вчерашнем спасительном стоге сена.

Но судьба иногда любит зло посмеяться. На всем пути ни одного стога. Лишь поздно вечером мы выходим к первому встречному по пути подобию жилья: зимовке дровосека. Решаем в ней переночевать...

На четвертый день, утром сильный заморозок. Идем по траве, покрытой инием. Питаемся уже только подмороженной рябиной. К вечеру выходим к полуразвалившемуся рыбачьему шалашу, который чиним и в нем ночуем. На беду тов. Шпанов теряет топор. Это обстоятельство еще больше ухудшает и без того несладкое положение Делать нечего. Приходится помириться и с этим новым осложнением. Дерем ветки руками, чтобы разложить костер. Согревшись, засыпаем.

Ночью опять дождь, который не прекращается и утром.

Сильно устав, выбившись из сил идем очень медленно. Днем видим на противоположном берегу реки дым костра. Рады бесконечно. Наконец-то встретили человека. Кричим. На наш крик от костра отделяется крестьянский парнишка, подходит к самому берегу реки, всматривается, убегает снова к костру, и мы слышим лишь его голос:

— Батя, там беглые!

Вскоре подошли к нам крестьяне. Мы рассказали, кто мы и что нам надо. Они соорудили для нас плот и переправили нас на свой берег. В сопровождении их мы вышли к деревне Сойги на реке Вычегде. Там крестьяне встретили нас чрезвычайно гостеприимно.

Объясняем крестьянам, что надо выручить аэростат, и где он находится. Но они ориентируются по-своему. Один из них сказал:

— Вы следы свои оставили? Ужо мы найдем!

Зная по практике, как трудно в таких случаях что-либо сделать без денег, а их у нас оставалось немного, мы хотели послать в Авиахим телеграмму с просьбой о высылке денег для уплаты за доставку аэростата.

Но это оказалось лишним. Крестьяне о деньгах и не заикнулись. Пошли так.

Мы окончательно успокоились за судьбу аэростата. Целый день отдыхали, поглощая непомерное количество пищи после вынужденной голодовки и беседуя с крестьянами, а затем выехали в Котлас, откуда по железной дороге в Москву.

М. КАНИЩЕВ.

„Маленькая“ поправка.

В статье, помещенной в «Красном Севере» от 25 сентября «Как проводить перевыборную кампанию» тов. Попов Ив. рекомендует «примерить на практике опыт намечения кандидатов» в новый состав бюро ячеек следующий метод.

«Бюро старого состава с ячейковым активом намечает ориентировочный список кандидатов, после чего вывешивается по цехам и т. п. для широкого ознакомления членов партии, обсуждается всеми партийцами и со всеми изменениями и дополнениями, внесенными в процессе предварительного обсуждения, выносится на общее собрание ячейки, где дополняется. Каждый кандидат подробно обсуждается и персонально голосуется».

По смыслу статьи можно понять, что это предложение тов. Попова вытекает из совершенно правильного понятия, что внутрипартийная демократия вовсе не предполагает отказа от руководства работой той или иной организации, как и партии в целом

Больше того, можно лишний раз напомнить, что наша партия никогда не понимала, не понимает и понимать не может демократию как цель. **Внутрипартийная демократия есть средство, которое в данных исторических условиях обеспечивает наиболее успешное руководство как внутрипартийной, так и политической и хозяйственной жизнью вообще.** Вот именно, исходя из этого бесспорного положения, мы и считаем, что предложения товарища Попова этому не помогают.

В самом деле, когда мы берем ту или иную ячейку, в ней насчитывается несколько десятков и редко сотня членов партии. Работая вместе в одному цеху по несколько лет, неужели они не знают друг друга настолько, чтобы на собрании не могли определить свое отношение к данному товарищу? Как правило, как общее явление, этого не требуется потому, что друг друга знают достаточно, чтобы голосовать совершенно сознательно—это первое.

Второе, что это за способ обсуждения кандидатур вывешенных на списке в одиночку или группами? К чему это нужно, что это даст? Именно потому, что на ячейке могут и должны активно и всем коллективом обсуждать каждую кандидатуру в отдельности, обеспеченность более правильных выборов будет полнее. Вывесить списки, и не мотивировав, почему бюро выдвигает этого товарища, а не другого, на основе чего может вестись обсуждение данного кандидата. По догадкам, вряд ли целесообразен такой способ обсуждения.

Вывешивая список подробно мотивировать? Зачем, если в таком случае можно созвать (если это необходимо) предвыборное собрание для намечения предварительного обсуждения кандидатур, по крайней мере это будет коллективное обсуждение. Именно по этим мотивам мы полагаем, что предлагаемое тов. Поповым повшество неприемлемо. Вместе с этим следует заметить, что всякие предложения в том числе и предложение кандидатов в бюро ячейки должны обосновываться не авторитетом организации, а авторитетом доказательств.

Конечно, целесообразно предварительно собраться бюро и активу и обсудить вопрос, как обеспечить правильное руководство работой в будущем на основании учета опыта работы в прошлом, и именно это должно быть убедительным доказательством предложений, исходящих от органов, а не официальная марка, и там, где наблюдался этот метод убеждения его нужно устранить. **В. Матвеев.**

Как укрепить партийную дисциплину?

Полиграфисты взялись первыми за разрешение этой задачи.

КАЖДОГО ПАРТИЙЦА ПРИВЛЕЧЬ К РАБОТЕ—МЕНЬШЕ БУДЕТ НАРУШЕНИЙ ПАРТДИСЦИПЛИНЫ.

В последнее время в партийной ячейке печатников более часты стали случаи нарушения партийной этики и дисциплины.

Поэтому то на прошлом ячейковом собрании был проработан вопрос о этике и дисциплине партийца.

Обсудив этот вопрос, собравшиеся отметили тот факт, что нарушают дисциплину чаще всего те товарищи, **которые не заняты никакой партийной практической работой, которые не несут никаких нагрузок.**

Очевидно, неправильное распределение работы—одна из причин ослабления дисциплины, нарушения партийной этики.

Кроме этой собрание отметило и другие причины.

Например, нет постоянной широкой партийно - воспитательной работы нет прочной связи между партийцами и комсомольцами в нерабочее время.

В свободное от работы время члены ячейки между собой общения не имеют, не создают коллективный отдых, в результате чего более слабые товарищи предоставлены сами себе ищут отдых в пивных.

Собрание решило первым «лекарством» против нарушения партийной этики испробовать равномерную партнагрузку.

Сейчас бюро ячейки предложено пересмотреть распределение нагрузки и вновь перераспределить ее так, **чтобы ни один член ячейки не остался без партийных обязанностей.**

Кроме этого должна быть усилена ответственность каждого партийца за порученную ему работу.

Отметив, что в ячейке ВЛКСМ также расхлябалась дисциплина, собрание дало наказ бюро ячейки обратить большее внимание на руководство комсомолом.

Тех партийцев и комсомольцев, которые после этих постановлений будут нарушать партдисциплину и этику решено строго наказывать, вплоть до исключения из рядов партии и комсомола.

Собрание поручило бюро ячейки твердо проводить постановление в жизнь — развивая воспитательную работу и не допуская малейших нарушений дисциплины. Д.

ЗАРАБОТНАЯ ПЛАТА И ВОЗМОЖНОСТЬ ЕЕ ПОВЫШЕНИЯ.

За 1922—26 гг. зарплата возросла на 67 проц.—Прежде всего, повышение заработка низко оплачиваемых рабочих.—Неправильное увеличение зарплаты ухудшит положение рабочего класса.—Необходимо удешевить административно-хозяйственный аппарат.—Нужна усиленная борьба с прогулами.—Наибольшее внимание повышению производительности труда.

(Беседа с народным комиссаром труда В. В. Шмидтом).

Постановление СНК Союза ССР от 21 сентября 1926 г. о повышении зарплаты отставших групп является мероприятием очень крупного значения, особенно, если принять во внимание, что рост зарплаты не прекращался за все время и неуклонно продолжает расти. Средняя заработная плата по всей промышленности в условных московских рублях, т.-е. с учетом покупательной стоимости рубля, составляла за

апрель—июнь 1922—23 г.	16 руб. 46 коп.	100%
» » 1923—24 г.	20 руб. 42 коп.	124%
» » 1924—25 г.	23 руб. 94 коп.	145%
» » 1925—26 г.	27 руб. 53 коп.	167%

Таким образом, средняя зарплата по всей промышленности за эти годы возросла на 67%.

Указанный рост достигался как общим повышением ставок, так и, главным образом, введением неограниченности сдельщины для квалифицированных рабочих, а сообразно при работку последних — премиальных доплат обслуживающему персоналу.

Однако, рост зарпл аты квалифицированных рабочих при высоких сдельных расценках значительно обог нал рост оплаты подсобной рабочей силы.

Если рост зарплаты квалифицированных рабочих системой сдельных расценок и приработка достаточно обеспечен и будет обеспечен и в дальнейшем при росте производительности труда, в связи с переоборудованием промышленности и введением более рациональных методов организации труда, то в отношении неквалифицированных и малоквалифицированных рабочих при повременной оплате труда этой возможности не имеется, и здесь необходимо подтягивание их к заработку квалифицированных рабочих.

Подтягивание зарплаты отставших групп и доведение соотношения между оплатой квалифицированных и неквалифицированных рабочих до нормы всегда являлось задачей рабочего правительства.

Целый ряд отдельных мероприятий: —повышение ставок 1 разряда по колдоговорам, подтягивание низших групп служащих при проведении госнормирования, субвенирование местного бюджета для повышения оплаты низового аппарата — был направлен к указанной цели.

Однако, проводившиеся мероприятия по подтягиванию низших групп рабочих не могли дать достаточных результатов, и лишь теперь сложившаяся общехозяйственная обстановка дает возможность провести в этом направлении ряд дальнейших мер по поднятию зарплаты низко оплачиваемых рабочих. Однако, эти мероприятия надо проводить без колебаний нашей валюты и других неизжелательных экономических последствий.

Поэтому все наше внимание, в соответствии с постановлением СНК от 21/IX с. г., в 1926—27 г. должно быть направлено на повышение заработка, главным образом, низкооплачиваемых групп рабочих в промышленности, транспорте и в связи, в соответствии с их финансовыми возможностями.

Просчет в сторону превышения реальных возможностей при проведении повышения зарплаты помимо финансовых затруднений для соответствующих отраслей промышленности, совершенно очевидно повлечет за собой и затруднение на товарном рынке, так как всякое увеличение покупательной способности населения, не сопровождающееся соответственным увеличением товарной массы, ведет к понижению покупательной способности рубля, следовательно, — к понижению реального уровня зарплаты всех рабочих.

Таким образом, неправильное проведенное повышение заработной платы отставших групп не только не улучшит положения этих групп, но и причинит ущерб всему рабочему классу. Поэтому, повышение заработной платы может быть допущено в отношении лишь низко оплачиваемых групп рабочих, занятых в производстве, примерно, в размерах около 10% по отраслям промышленности с отставшим заработком, а именно: в каменноугольной, рудной, в отдельных производствах металлопромышленности, текстильной и химической, как-то: спичечной, стекольной, фарфоро-фаянсовой и основной химической, а также на железнодорожном транспорте и для работников связи.

Процент повышения и способ распространения повышения на низшие группы рабочих устанавливаются при пересмотре колдоговоров в соответствующих отраслях по истечении сроков действия старых колдоговоров. В случае перенесения сроков перезаключения колдоговоров, общий размер повышения не сокращается, и рабочий получит то, что он получил бы с момента окончания старого договора.

В отношении местной промышленности в отраслях, аналогичных рассмотренным комиссией, повышение может быть допущено лишь в тех же процентах, кои будут предусмотрены колдоговорами по крупной промышленности, и при том условии если зарплата в отраслях местной промышленности не выше, чем в предприятиях, по которым будет проведено повышение.

Вопросы повышения заработной платы учителей, врачей, агрономов и других низко оплачиваемых групп местных работников подлежат особому рассмотрению.

Параллельно указанным мероприятиям в области повышения зарплаты должно быть проведено общее снижение стоимости содержания административно-хозяйственного аппарата как по госбюджетным, так и по хозрасчетным учреждениям и предприятиям.

В отношении же промышленных предприятий, также и в целях успешного проведения плана повышения зарплаты, должны быть проведены решительные меры по борьбе с прогулами и поднятием трудовой дисциплины. Максимальное внимание должно быть уделено поднятию производительности труда.

НА ЛЕСОЗАГОТОВКАХ.

В этот сезон по заготовке леса в нашей губернии работало около 50 тысяч человек лесорубов. Союз сельско-хозяйственных и лесных рабочих объединил 10.633 чел.

Главным образом, была взята линия на увеличение процента за счет зажиточного крестьянства на бедняков и батраков. В январе прошлого года их насчитывалось только 4,6%, тогда как остальные были зажиточные. В июле этого года количество лесорубов батраков увеличилось до 10,4 проц.

Из 33 лесозаготовительных пунктов союзу удалось заключить договоров на рабочих только в 13, которыми охвачено до 19 тысяч человек, остальные же работают по своему соглашению.

Экономическая платформа оппозиции.

Последняя оппозиция, как известно, не может похвалиться определенной, выдержанной экономической платформой, и мы знаем товарищей из оппозиции, как предлагающих усиленно разворачивать промышленное строительство, так, и наоборот, высказывающихся за преимущественное развитие сельского хозяйства.

Но теперь, когда оппозиция XIV партсъезда уже эволюционировала в сторону оппозиции XIII съезда, т.-е. троцкизма, мы можем говорить об экономической платформе оппозиции, ибо платформа троцкистов является и платформой Зиновьева, Каменева и других.

Не вдаваясь в детали ее, можно определить экономическую программу оппозиции, как программу сверхиндустриалистов.

Известно, что как раньше т.т. Троцкий, Преображенский и другие вожди оппозиции XIII съезда, так теперь оппозиционеры 1926 г. решительно высказываются за усиленное, форсированное развитие промышленности.

Слабо разбирающиеся в экономических вопросах товарищи могут сказать что подобный взгляд вполне отвечает последним решениям партии об индустриализации страны, и они сильно ошибутся.

Партия говорит о такой индустриализации, которая не бьет по смычке с крестьянством, которая преследует цель установить равновесие между промышленностью и сельским хозяйством, тогда как оппозиция настаивает на индустриализации за счет крестьянства, т. е. с риском разорвать установившиеся дружеские отношения рабочего класса и крестьянства.

Оппозиция настаивает на более быстром разворачивании промышленности, чем это допускают наши экспортно-импортные возможности и наше финансовое положение.

Оппозиция полагает, что ту или другую сотню миллионов рублей можно получить у крестьянства как посредством повышения оптовых цен промышленных товаров, так и усилением налогового бремени.

И действительно, таким образом можно было бы выколотить («перекачать») из деревни не одну и не две а пожалуй, больше сотен миллионов рублей, которые и двинуть в промышленность на большее увеличение заработной платы, чем полагается, и на усиление как оборотного, так и основного капитала.

Надо ли, однако, доказывать, что это «выколачивание»,—или как его хотите называйте,—неминуемо ляжет на плечи середняков и даже бедняков деревни, которые тоже ведь покупают промтовары и платят акцизы.

Надо ли также напоминать, что выколачивание сотен или десятков миллионов рублей есть перекачка не прибавочного продукта, а самого необходимого, и может она совершаться только при условии отказа крестьянства от удовлетворения самых насущных культурных потребностей, в виде употребления мыла, чтения газет, лишней смены рубашек и т. д.

Конечно, забравши у крестьянина одну-другую сотню миллионов и двинувши их в промышленность оппозиция рассчитывает на то, что через некоторое время деревня получит эти деньги обратно в виде товаров лучшей выработки менее дорогих и в большем количестве.

Ясно, что так оно и было бы.

Но крестьянин не хочет ждать. Он не согласен давать «ссуду» с тем, чтобы получить ее обратно через несколько лет, и к тому же—отказаться теперь же купить новую пилу, окучник для огорода и, может быть несколько пудов отсортированных семян для посева. Ясно, что осуществление как экономической программы оппозиции ведет к разрыву смычки.

Только слепые могут это не видеть.

И партия против такой индустриализации страны.

Она не будет разворачивать промышленность таким темпом, который требует большего ввоза оборудования и сырья, чем это допускают размеры нашего вывоза.

Партия против такого промразворачивания, которое требует большего финансирования, чем допускает состояние нашего денежного рынка.

Партия — за индустриализацию страны, но против индустриализации с недовольным крестьянством, с падающим рублем и т. п.

Оппозиция не хочет считаться с центральной фигурой крестьянства, т.-е. с середняком, а если и считается то сильно его недооценивая.

Партия же понимает, что вместе с бедняками и середняками деревни пролетариат непобедим, а при разорванной смычке пролетариат одинок перед лицом империалистов всех стран.

Ленин сказал, что лучше в 100 раз медленнее продвигаться вперед, но обязательно в смычке. Этим и не пахнет в экономической платформе оппозиции, и партия решительно отнее отмежевывается, называя ее противоленинской.

Вл. Сарабьянов.

НЫНЕШНИЙ УРОЖАЙ

140 пудов овса с десятины.

В совхозе Плосское началась уборка яровых хлебов, ячменя и овса. Приступлено к обмолотке хлеба. Молотилка приводится в движение трактором системы «Титан».

В течение дня обмолачивается урожай с 4 десятин. Шатиловский овес с каждой десятины дал 140 пудов. Всего с 4¼ дес. собрано 600 пудов. Общая же площадь засева: овсом около 40 десятин, ячменя—7 дес. и 7 дес. овсом с посевом вики на зеленый корм.

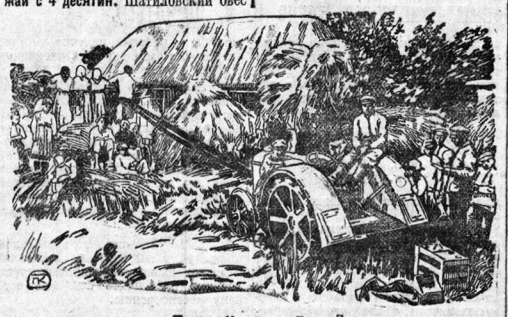

„Титан" за работой.

Умолот ржи хороший.

У нас в Заднесельской волости уборка ржи с полей закончена. Подходит к концу жатва овса, ячменя и пшеницы. Умолот ржи выявился хороший.

В. Гусев.

Уборка хлебов кончается.

В Несвойском районе, Кубино-Озерской волости, заканчивается уборка с полей овса, ячменя, вики, а также картофеля. Яровые хорошие. На полях остаются только корнеплоды: турнепс и кормовая репа.

Г. В.

Где мало газет?

Доставка газет плоха.

2-й Кремлевский сельсовет, Кремлевской волости, Кадниковского у., объединяет 13 селений. Многие крестьяне района выписывают газеты, но доставка их плоха. Письмоноса нет. **Газета в деревню попадает через 10 дней. Для продвижения газеты в кремлевские деревни письмоносец необходим.**

Н. Юзгин.

В ТИХМАНГЕ СЛАБА ВЫПИСКА ГАЗЕТ.

На весь Тихмангский район, Каргопольского у., с общим количеством в 953 двора, выписывается 48 экз. газет и 15 журналов, в том числе на долю крестьян падает всего лишь 30 экземпляров, что составляет 1 газета на 32 двора. **Местные общественные организации мало обращают внимания на выписку газет,** между прочим, своя губернская газета на район выписывается только в 6 экз.

Местный.

БОЛЕЗНИ СКОТА.

ВСПЫШКА КАТАРРАЛЬНОЙ ГОРЯЧКИ.

В нашем Озерково-Оночистенском районе, Верхне-Вологодской вол. в конце августа у крестьянина дер. Коскова Андрея Мамаева пала корова от катарральной горячки. Хорошо, что эта корова была застрахована и хозяин получил за нее 50 рублей страховки. Другая корова у Мамаева тоже болеет.

Участковый ветеринар, находящийся за 15 верст, не бывал к нам больше полгода.

Н. Мальцев.

СЛУЧАЙ СИБИРСКСЙ ЯЗВЫ.

В дер. Доманово, Верхне-Вологодской волости, 23 августа у крестьянина Николая Губинова пала лошадь. По определению ветеринарного фельдшера лошадь пала от сибирской язвы. Не ошибся ли фельдшер?

В. Андрианов.

По комитетам взаимопомощи.

ДЛЯ ОБЩЕСТВА ПОСТАРАЛИСЬ.

Марковский комитет взаимопомощи, Шеняковской волости, заготовил на берег реки Комелы 4 куба дров для кирпичного завода. До завода 4 версты. Председатель крестьком обратился к крестьянам с просьбой перевезти дрова на завод. Крестьяне, конечно, откликнулись и 15 августа, в воскресенье, все 4 куба были перевезены.

Комсомолец.

«ДОБРЫЙ» КРЕСТКОМ.

Наш Слободской ККОВ, Пригородной волости, уж очень добрый. За каждую работу угостит. Будет ли то запашка или уборка хлеба,—за услугу вам всегда чай и очищенная с закуской.

Дядя Валяло.

Накануне призыва 1904 года.

НЕ ОПАЗДЫВАЙ НА ПРИЗЫВ!

Всему крестьянскому населению уже известно, что через четыре дня в нашей губернии начнется призыв 1904 года.

Приказы о призыве своевременно вывешены в волисполкомах и сельсоветах. Неявившиеся к призыву подвергаются судебному преследованию. Опоздавшие к призыву могут лишиться преимуществ по жеребьевке. Уважительным причинами неявки считаются: болезнь, удостоверенная местным врачем и стихийные бедствия (разлив рек, порча путей и т. п.). Все документы об опоздании к явке должны быть засвидетельствованы местными органами власти.

Принятые на службу в кадровые части (постоянные) получают краткосрочный отпуск для устройства домашних дел.

По окончании отпуска призывник должен точно в назначенный день и час явиться в пункты, указанные призывной комиссией.

Собрание призывников.

◆ В Томашском сельсовете, Заднесельской власти, 12 сентября состоялось собрание призывников.

И. Кочин.

◆ При Пунемском сельсовете, Чирондской волости, проведена конференция призывников района. Были доклады о задачах Красной армии и значении призыва. На конференции присутствовало 30 человек.

Селькор № 1535.

Справочник призывника.

ЛЬГОТЫ ПО ЗЕМЛЕПОЛЬЗОВАНИЮ И СЕЛЬСКОМУ ХОЗЯЙСТВУ.

Если с уходом на службу призывника его семье не хватает рабочих рук, семья может сдать часть земли в аренду. Семье на льготных условиях даются семенная ссуда и сельско-хозяйственные машины. Лес он получает со скидкой от 25 до 75 процентов. Дается земля при наделах в кредит на покупку скота и сельскохозяйственного имущества. Бесплатно оказывается помощь заболевшему скоту и делаются другие льготы

ЛЬГОТЫ ПО СЕЛЬСКО-ХОЗЯЙСТВЕННОМУ НАЛОГУ.

Если в семье красноармейца доход на душу составляет не больше удвоенного необлагаемого дохода, такое хозяйство освобождается от трех четвертей налога. Если в хозяйстве красноармейца дохода на душу больше, чем установленный двойной необлагаемый доход, но в семье нет других трудоспособных мужчин — такое хозяйство освобождается от половины налога. Если же при таком же доходе в семье есть другие работники мужчины, то хозяйство освобождается от одной четверти налога.

РАЗНЫЕ ЛЬГОТЫ.

Дети семьи красноармейца в первую очередь принимаются в детские дома и в школы и освобождаются от платы за обучение.

Больные члены семьи красноармейцев получают бесплатную медицинскую помощь или помещаются в больницах.

По обязательному страхованию имущество семье красноармейца дается скидка не менее 30 процентов оклада.

ТРАКТОР НА КРЕСТЬЯНСКИХ ПОЛЯХ.

Трактор Кубино-Озерского кредитного товарищества без дела не стоит. В нынешнее лето им было не мало вспахано пустующей земли у крестьян окружных деревень Крестьянам очень нравится «Фордзон», который теперь переведен на ремень и беспрерывно молотит хлеб на гумнах, обмолачивая по 50 суслонов в час.

И. Староверов.

К организации губсовнархоза

(ПРОДОЛЖЕНИЕ).

РАЗВИТИЕ СТЕКОЛЬНОЙ ПРОМЫШЛЕННОСТИ.

Запасы кварцевого песку на р. Ембе в Кадниковском уезде вполне пригодны для изготовления припасов. Стекловаренные пески около заводов имеются в большом количестве, особенно около «Героя труда». Песок имеет высокие качества.

Имеющиеся запасы извести, кварцевого песка и топлива создают также благоприятные условия для развития стекольной промышленности для удовлетворения нужд губернии в этом продукте. Необходимо только существующие заводы улучшить установкой более совершенного оборудования, а также и произвести изыскания для постройки нового с более разнообразной производительностью (имеющиеся заводы производят только оконное стекло).

НАМЕЧЕННОЕ ПРОМЫШЛЕННОЕ СТРОИТЕЛЬСТВО.

(По разработанному пятилетнему плану).

ПЕРЕОБОРУДОВАНИЕ МАСЛОБОЙНОГО ЗАВОДА.

Существующий маслобойный завод с производительностью до 400 тонн льняного масла в год при полной нагрузке в три смены совершенно устарел, особенно силовые установки которые требуют смены. Завод построен в 1885 году и с тех пор оборудование ни разу не возобновлялось.

Потребность в продукции завода на местном рынке, как для питания населения, так и технических надобностей, весьма велика. По данным губнаторга, для населения потребуется в год около 40.000 пудов Но здесь не учтено кустарное производство. Если считать по 3 ф. на душу населения, то потребность населения выразится в 75.000 пудов. Кроме того, для выделки олифы в текущем году только одним Волпромторгом израсходовано до 3.000 пуд. Не будет поэтому ошибкой считать годовую потребность губернии в 70000 пуд. Мы даем только 33 проц. этого количества. Остальное ввозится из других губерний.

Кроме льняного масла, ходко идет в нашей губернии в связи с развитием молочного хозяйства — жмых для кормления скота. Потребность в нем покрывается только в 17 проц. Остальное количество ввозится также из других губерний. Отсюда вытекает необходимость не только в перестройке, но и в расширении завода.

Сырьем внутригубернский завод может быть обеспечен при условии скупки через кооперацию значительной части сырьевых излишков до 240.000 пудов. Но первоначально будем рассчитывать только на 30 проц. этого, т.-е. на 72.000 пуд.

Топливом и рабочей силой завод обеспечен. Нами предполагается в старом помещении завода, которое позволяет это, установить три англо американских шестнадцатипилитных пресса и вспомогательные машины. По предварительной смете «Мельстроя» и нашим соображениям, на все переоборудование потребуется до 73.000 руб. Производительность будет до 1.000 тонн масла в год, т. е. вдвое более существующей и до 85 проц. от потребности масла на губернском рынке. Сырья потребуется до 3.430 тонн. Из этого количества 30 проц. сырья будет обеспечено в губернии, а остальные 70%, привозные из Сибири. Однако, надо оговориться что при вытеснении кустарей и увеличивающемся посеве льна в губернии можно надеяться, что завод будет полностью работать на местном сырье. Затраты на завод потребуется провести в 1926/27 г. 73.000 руб. Прибыль от завода в настоящее время получается 15.000 рубл. в год. А с увеличением производительности, которая должна возрасти минимум до 30.000 руб., след. затраты на переоборудование покроются в течение 3 лет полностью.

ПЕРЕОБОРУДОВАНИЕ СТЕКЛОЗАВОДОВ.

Стеклозаводы в настоящее время заканчиваются оборудованием для работы на двух периодических печах каждый. Производительность до 13.300 ящиков в год на обоих. Но ввиду большого спроса на стекло и достаточного количества сырья и топлива, вполне рационально поставить по одной ванной печи, с развитием производительности до 21.000 ящиков, начиная с 1928/29 года. На переоборудование потребуется в 1927/28 г. до 200.000 руб.

Заводы дают прибыль до 4 р. на ящик. Таким образом, затраты могут покрыться полностью в течение 3-х лет.

Кроме того, необходимо на тех же заводах произвести переделку газоментов и некоторую рационализацию оборудования, на что потребуется в 1926/27 г. 42.500 р. Затрата, считая прибыль на общую выработку, может покрыться в один год. Конкуренции заводам бояться не приходится, т. к., ввиду развития строительства, потребность в стекле будет расти быстрее, чем стекольные заводы.

СПИЧЕЧНАЯ ФАБРИКА.

Она требует переоборудования более усовершенствованными производственными машинами, на что потребуется по сметам в 1926/27 году 9.900 рубл. Имея в виду громадные запасы сырья и ту прибыль, что получает республика от акциза (120.000 руб. в год), а также и то, что при современном плохом состоянии фабрика все же дает прибыль—означенное переоборудование имеет вполне реальный смысл.

РАЗВИТИЕ ШВЕЙНОЙ ПРОМЫШЛЕННОСТИ МАССОВОГО ХАРАКТЕРА.

Это развитие упирается в настоящий момент в недостаточность имеющегося помещения, а также и в отсутствии механизации. Желательность развития массового изготовления швейной продукции, приспособленной к вкусам и бюджету местного населения—не оставляет места для рассуждения и вполне очевидна, но при условии надлежащей постановки дела и удешевления стоимости продукции.

В настоящее время помещение подыскано. Остается отремонтировать и оборудовать его машинами, часть которых уже имеется. На это предположено израсходовать в 1926/27 г.—20.000 руб.

Ожидаемая прибыль в будущем году по промплану равна 4.400 р. Но при механизации и развитии производства прибыль, безусловно, повысится и, следовательно, затраты полностью покроются, примерно, в 6 лет.

КОЖЕВЕННАЯ ПРОМЫШЛЕННОСТЬ.

Во всей губернии имеется лишь один более крупный государственный кожевенный завод с производительностью до 250 тонн разного товара красного дубления. В настоящее время этот завод переоборудывается в сторону рационализации увеличения выпуска продукции и улучшения ее качества. Кроме того, по далеко еще неполным сведениям, существует около трехсот кустарного типа заводов с производительностью до 400 тонн, но т. к. эта производительность выявляется через самих же кустарей, то вернее считать ее гораздо большей и достигающей, примерно, до 800 тонн в год.

Таким образом, продукция нашего государственного завода весьма мала против возможной при вытеснении кустаря, зачастую портящего кожу. Поэтому, принимая во внимание указанное обстоятельство и зная, что сырье из губернии, кроме того, вывозится в другие губернии, необходимо поставить вопрос о дальнейшем расширении кожзавода «Труд». Однако, до этого придется сменить частично механическое оборудование завода, довольно изношенное, в особенности локомобиль. На это намечается в будущем году по предварительным сметам около 62.500 руб. При этом возможно будет уже, сделав соответствующее расширение построек, увеличить производительность завода.

КИРПИЧНЫЕ И ЧЕРЕПИЧНЫЕ ЗАВОДЫ.

(Силикатная промышленность)

Предположена в 1926/27 году постройка на станции «Бакланка» завода с производительностью до 5 мил. кирпича и восстановление черепичного с производительностью до 1 мил. черепиц в год.

Необходимость постройки вызывается приходящей к концу выработкой залежей глины на кирпичных заводах в Вологде, имеющих производительность 3—6 мил. кирпича. Дальше через 5—10 лет участок разрабатывать невозможно будет, т. к. в глубине идет глина, негодная для кирпича, с примесью извести, а в ширину земля дальше уже занята селениями и постройками. Кроме того надо иметь в виду, что качество здешней глины ниже среднего и получить кирпич, удовлетворяющий всем техническим правилам, почти невозможно.

В дальнейшем, с развитием строительства, потребность кирпича увеличится и даже сейчас его не хватает по запросам.

Расходов по постройке завода в 1926/27 году предполагается по сметам 108,940 руб. и по дооборудованию черепичного и жилых построек —43.000 руб.

В дальнейшие годы потребуются уже небольшие суммы на постройку сараев и капитальные ремонты до 10.000 руб. в год.

От силикатной промышленности, не считая новых строющихся заводов, которые в годы постройки прибыли, конечно, не дадут—предполагается прибыли за 1926/27 в сумме 20.000 руб., так что даже такая ежегодная прибыль может покрыть затраты в 6—7 лет. Если же принять во внимание прибыль в 3-й и дальнейших годах от новых заводов, то возврат затраченных сумм ускорится значительно.

В. Аксенов.

(Продолжение следует).

ПРОРЕХИ на железке.

ПОМОЙКА... ПОД ОКНАМИ.

У будки № 11 осмотра отправляющихся и прибывающих пассажирских поездов под самыми окнами находится бетонная труба, в которую сваливают грязь, мусор и другие отбросы. Все содержимое в трубе преет и гниет, а рабочие будки вдыхают эти «ароматы».

Неоднократно просили ПНВ отнести эту зловонную яму в другое место, подальше от платформы, но тщетно.

„Аквариум"—а не куб.

В будке № 11 осмотра поездов бывает ежедневно до 50 человек рабочих-смазчиков, осмотрщиков и проводников. В будке имеется бак с кипяченой водой, но беда в том что из этого бака рабочие воду не пьют. Он находится в таком антисанитарном состоянии, что недолго заразиться. В воде плавают грязные куски ваты, стенки заржавели, кран течет и перевязан грязными тряпками.

Комиссия охраны труда несколько раз осматривала этот «злополучный» бак, но пока он находится в том же состоянии.

В темноте пальцы отбили.

Слесаря летучей бригады жалуются на то, что у них в вагоне мастерской нет электрического освещения.

Приходится частенько работать на ощупь и пальцы себе обивать. Все это влияет на своевременное выполнение работы.

ИКС.

Кто „работает" не торопясь?

Еще в начале сентября в кузнечном цехе депо ТЧ13 говорили об установке вытяжного вентилятора. Трубы для него уже сделаны, но самый вентилятор до сих пор еще не установлен.

А рабочие кузнецы задыхаются в дыму.

Влас.

РАСШИРЯЕТСЯ ПРОИЗВОДСТВО.

НОВАЯ ПЕЧЬ РАБОТАЕТ.

На стеклозаводе «Герой Труда» с 27 августа с. г. начала работать вторая печь. От этого производительность завода поднимется почти в два раза и штат рабочих увеличится.

В месяц будет сварено в этих печах 30 варок, приблизительная выработка стекла будет равняться 600—700 ящиков в месяц.

Химик.

!!! ВСЕ ДОЛЖНЫ ЗНАТЬ !!!

Что с 1-го октября в нашей газете начинает печататься большой роман Л. НИКУЛИНА

«„ТЕМНЫЕ СИЛЫ"».

Начало романа знакомит читателей с интригами царского двора в последние предреволюцион. дни. Роман написан увлекательно и читается с захватыв. интересом.

СПЕШИТЕ ПОДПИСАТЬСЯ на „Красный Север".

Роман «Темные силы» будет печататься ежедневно в большом ряде номеров. Читайте роман с начала без пропусков, чтобы не нарушить ценность впечатления и интереса.

ПОДПИСЫВАЙТЕСЬ НА ГАЗЕТУ С 1-го ОКТЯБРЯ.

Книга и газета—лучший друг рабочего.

НАСТУПАЮТ НЕНАСТНЫЕ, А ЗАТЕМ ДОЛГИЕ ВЕЧЕРА. ПРИВЕТЛИВО ЗАЖИГАЮТСЯ ОГНИ ПРОФКЛУБОВ, ОЖИВЛЯЮТСЯ БИБЛИОТЕКИ.

Армия читателей-рабочих растет, растет и спрос на книгу и газету.

Свою библиотеку полюбили.

В публичную или в какую-нибудь другую библиотеку рабочие завода «Красный Пахарь» почти не ходят. А вот свою краснопахарьскую библиотечку полюбили не на шутку. Наравне с увеличением книг в библиотеке увеличивается и количество читателей. К примеру, в январе было читателей только 8 чел., прочитано ими 44 книги, в феврале было уже 14 чел., взято ими 78 книг. А в июне число читателей возросло до 73 чел., а взятых книг до 223.

К сегодняшнему дню, за сентябрь читателей зарегистрировано в библиотеке 83 чел., выдано им около 300 книг.

Книг в библиотеке около 1160 экз.

Надо отметить, что большинство читателей — пожилые рабочие. Молодежи мало и почти совершенно нет женщин.

НУЖНО ОЖИВИТЬ РАБОТУ БИБЛИОТЕКИ.

При кожзаводе «Труд» имеется небольшая библиотека в числе 428 книг. Библиотечной работой руководит культкомиссия через выборного товарища, который не совсем соответствует своему назначению. Наблюдаются беспорядки: когда остановишься у библиотеки перед замком, то невольно глазами ищешь объявления — в какие часы открывается библиотека. Но объявления нет. Обмен книг идет вяло. Всего за год выдано рабочим 12 книг. Интереса со стороны рабочих к библиотеке нет.

— «Зачем нам итти в библиотеку, говорят они, когда там совершенно нет газет, а если и есть какие, то они валяются кое-где»...

Старых газет для справок не найдешь — они пошли на оклейки декорации летнего сада. Книги вопросов и ответов—не ведется.

Выписываемые в красный уголок журналы находятся в полном беспорядке. Всего больше рабочие интересуются журналом «Красный Кожевник». Но этот журнал для библиотеки не выписывается.

Руководства над библиотекой со стороны культкомиссии и завкома —нет.

Наступил новый период клубной работы. Работу библиотеки при кожзаводе «Труд» необходимо оживить.

К.

Книгу в массы.

Своей целью центральная железнодорожная библиотека ставит возможно большее продвижение книги в массы. Это мероприятие библиотека показала на деле. Сейчас она объединяет 63 библиотечных пункта, из которых 29 находятся на линии. Остальные в месткомах, красных уголках и ячейках.

В течение трех месяцев, библиотекой отправлено 189 передвижек с количеством 4423 книги. Сейчас кружком «друзья библиотеки» проводится обследование работы пунктов.

Ж-д. библиотека-читальня.

Библиотека-читальня в течение лета проводила свою работу на открытом воздухе. Примерно, ежедневно приходилось выдавать до 40 разных журналов и газет. Главным образом, работа читальни проходила в железнодорожном саду, где за летний период пропущено около 3000 чел. читателей. Кроме того, читальней была обслужена массовая прогулка на ст. Дикую, куда выделяли передвижку с журналами и газетами.

Количество книг растет.

С каждым годом количество книг в железнодорожной библиотеке возрастает. Сейчас библиотека имеет в наличии 37546 книг, из них 14 тысяч подлежат выдаче на дом, 3100 находятся в передвижном фонде, часть выделена для лекторов, а остальные находятся в обработке.

70 книг в день.

В составе читателей ж.-д. библиотеки по всем пунктам насчитывается 1801 человек, из которых 584 ч. вологодского отделения. Из общей цифры читателей библиотеки рабочих до 50 проц. и женщин до 30 проц. В летнее время из библиотеки вологодского отделения ежедневно выдавалось на дом в среднем 58,1 книги. Теперь эта выдача увеличилась до 70 книг в день.

Клубное—бытовое.

1.

В клубе книжки и газеты,
Физкультурные кружки,
— Ну, а мы плюем на это
Развеселые дружки.

Под березой, на скамейке
Разболтались «на-ять»
К черту клубы и кружки,—
Лучше Надю целовать.

2.

Каждый вечер ходит пьяный,
Петр Иванович Ершов,
Вечно с рожей окаянной,
«Матерщится» хорошо.

В клубе стекла вышибает
И плакаты рьяно рвет,
Скоро горе испытает—
В исправдом он попадет.

3.

Парни в кино «забузили»,
Им картина так мила,
— На экране Гарри Пиля
Приключенья и дела.

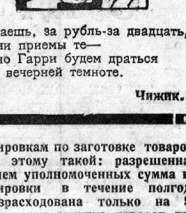

Эй, даешь, за рубль-за двадцать,
Разучи приемы те—
Словно Гарри будем драться
Мы в вечерней темноте.

Чижик.

ОХРАНА ТРУДА, ЗАГЛЯНИ СЮДА.

НЕТ ТВЕРДЫХ РАСЦЕНОК.

В столярном цехе завода «Красный Пахарь» нет твердых расценок на изделия.

Об этом уже писалось в газете не раз, было заявлено и администрации.

Обещались в скором времени выработать твердые расценки и вынести на утверждение РКК. Но вот уже прошло четыре месяца, а твердых расценок все нет.

Пахарец.

БЕЗ ОТДЫХА.

Ремонтный рабочий 28 околодка сл. пути тов. Мушников вот уже год, как работает на околодке, а отпуском еще ни разу не пользовался.

Тов. Мушников не раз обращался с просьбой об отпуске, но отпуска ему не разрешают. Почему?

Муха.

ЗАКОН ЗАБЫЛИ.

На 28-же околодке работает, наравне с рабочими молодежь, не достигшая 18-ти лет.

Рвбята не раз напоминали о том, что не закон заставлять их работать наравне со взрослыми, но «кому надлежит это ведать», на замечание ребят не обращают внимания.

М.

К статье „О сверхурочных работах".

Разъяснение Вологодского губотдела труда.

В виду поступающих запросов от хозорганов о категориях низших работников, получающих нагрузку за интенсивность, рабочее время которых считается нормированным, губернский отдел труда разъясняет, что под низшими техническими работниками понимаются конторщики, регистраторы, машинистки, рассыльные, курьеры и т. п.

За зав. губ. отд. труда
Богатырев.

РЕЖИМ ЭКОНОМИИ В „ВОЛОГЖАНИНЕ".

ЦРК „Вологжанин" без ущерба для дела, сберегает кооперативный рубль. Сокращены расходы на рекламу, транспорт, командировки. Строго учитывается каждая копейка.

ДЛЯ ПОЛЬЗЫ КООПЕРАЦИИ ЛИКВИДИРОВАЛИ СОВХОЗЫ.

В торговых организациях основным моментом в режиме экономии, является освобождение денежных средств от неподвижного состояния. ЦРК «Вологжанин» к этому вопросу подошел практически. В ведении его находились два совхоза и гостиница, которые в настоящее время ликвидированы. Эта ликвидация дала в обороты кооператива до 35 тысяч рублей.

1416 РУБЛЕЙ СОХРАНЯЕТСЯ БЕЗ УЩЕРБА.

Расходы по внутренему передвижению правлением кооператива значительно снижены. Например, сейчас на разъезды работников затрачивается всего 2 рубля в месяц, тогда как содержание лошади стоило 120 рублей в месяц. Отсюда кооператив безболезненно сохраняет в течение года 1416 рублей.

ЛИШНИЙ РУБЛЬ В КАРМАНЕ.

До 80 рублей в год даст экономии сокращение выписываемой литературы. Ранее эта выписка проходила на кооперативные средства, недочет этот учли и теперь большинству сотрудников предложено выписывать лично.

СОКРАТИЛИ РАСХОДЫ НА РЕКЛАМУ.

До сего времени на публикацию в иногородней прессе кооператив затрачивал до 300 рублей в год. Кроме того, страница в местной газете стоила в течение года 800 рублей. Сейчас все это упразднили, а материал публикуется в газетах бесплатно, в порядке статей.

ЛИКВИДИРОВАЛИ БЛАГОТВОРИТЕЛЬНОСТЬ.

110 рублей, так называемых «благотворительных» разным организациям и отдельным лицам — расходовал кооператив ежемесячно. Нецелесообразность таких расходов правление учло и соерщенно их ликвидировало. От этого сберегается 1320 руб. в год.

ГРУЗЫ ВЫКУПАЮТСЯ БЕЗ ПРОМЕДЛЕНИЯ.

Не так давно простой вагонов с грузами на станции отнимал у кооператива в среднем 50 руб. в месяц. Сейчас эта ненормальность изжита—грузы выкупаются аккуратно, без промедления.

И ТОВАРЫ ЕСТЬ, И ДЕНЬГИ СБЕРЕГЛИ.

с менее осторожно правление кооператива относится к различным командировкам по заготовке товаров. Пример этому такой: разрешенная собранием уполномоченных сумма на командировки в течение полгода была израсходована только на 50 проц., при чем закупка товаров при этом сокращении ничуть не уменьшилась.

АППАРАТ ЗАГРУЖЕН ПОЛНОСТЬЮ.

Установленные всесоюзные нормы соотношения между конторскими и работающим в магазинах и предприятиях аппаратом допустима так: 1 : 3, т. е. на каждого конторского служащего полагается три работника магазина, между тем в «Вологжанине» 1 : 4,3.

По той же норме на каждого продавца существует нагрузка в 2700 рублей в месяц, а здесь на продавцев падает 3500 рублей в месяц. Это свидетельствует о большой загруженности аппарата.

НАЦЕНКИ СНИЗИЛИ.

В деле нашего кооператива значительно растут независящие от нас расходы, в то время как постоянные (зависящие) снижаются. Примерно, арендная плата увеличилась до 20 проц. В 4 раза выше довоенных возросли проценты по заемным средствам а в связи с ликвидацией кооперативных льгот налоги повысились до 10 проц.

Несмотря на это, все же кооперативу удалось снизить наценки на товары. Если полгода тому назад они были 15 проц. то сейчас стали ниже 12 проц., а этим самим достигается увеличение реальной заработной платы трудящихся.

В. С.

БОРЬБА

Литературная страничка пролетарских писателей и поэтов группы „БОРЬБА“ № 20.

Славной Х-й стрелковой дивизии и ее боевой учебе—посвящаем эту страницу.

Наш привет

Сегодня «Борьба» посвящает свою страничку славной Х дивизии.

Пусть она примет наш простой и искренний привет.

Призыв 1904 года захватывает и нашу литературную группу. Многие из нас идут под знамя Красной армии и может быть под знамена Десятой.

Пусть наша страничка будет приветом и всем призывникам. Они должны гордиться тем, что будут носить священное для пролетариата звание Красноармейца.

Наши товарищи принесут с собой в красноармейские ряды все, что имеют:— свои знания, свои песни, свои рассказы, свою молодую нерастраченную энергию, отдадут все свои силы служению армии, величайшей из армий, ибо она отдает их стране, величайшей из стран.

В ее рядах будем учиться неустрашимости, боевой сноровке, дисциплине и тактике борьбы. Они должны из нас воспитать таких же бойцов на идеологическом фронте, какими были бойцы Х дивизии на фронтах гражданской войны.

Мы знаем, что первый разносчик новой пролетарской культуры по необъятному СССР — красноармеец, и, поэтому, с величайшей гордостью

Х ДИВИЗИИ ПОСВЯЩАЕМ ЭТУ СТРАНИЧКУ.

Правление лит. группы «Борьба».

НА ДОПРИЗПОДГОТОВКЕ.

(Ораторня для живой газеты).

Марш:

Шагай, шагай, смелее—
Левой!
Левой!
Мы—девятьсот четвертый год,
Учились в первой батарее—
Мы Красной армии оплот.

Один:

Воензнаньям и нагрузили
На учпункте свой багаж:
Трехдюймовку*) изучили

Все:

Прямой наводкой на врага!
(Делают фигуру пушки. Выстрел)

Второй: Угломер 49/19. Ометиться по столбу, что слева орудия. Уровень 005. Прицел 70. Трубка**) 70.

Все:—Есть! (Выстрел).

Второй:—Отбой! (Все становятся в ряд).

Третий:

Политзнаньям не даром учуся
(Политчас слушал, в ядра***) ходил),
А как в деревню вернуся
Все мужичкам разъясню.

Марш:

(Мотив: «Среди лесов дремучих»)
К станку, к сохе и плугу
Призывники идут,
А знания с собою
Военные несут.

(Припев).

Гремите пушки трехдюймовки,
Буржуй повесил нос,—
Призывник в население
Военные знания нес.

(Проходят по сцене останавливаются).

Все: Внедряй среди населения военные знания, полученные на учпункте!

Марш:

(Речитативом).

Шагай, шагай смелее—
Левой!
Левой!
Мы—девятьсот четвертый год,
Учились в первой батарее—
Мы Красной армии оплот.

К. КАЛИНИЧЕВ.

1 января 1926 г.

От автора: Ораторня была написана для живой газеты допризывников 1904 года учпункта первой батареи легкого артиллерийского полка Х стрелковой дивизии, по случаю окончания допризподготовки.

К. К.

*) Трехдюймовая пушка
**) Шрапнель.
***) Ядрами называют в армии политобразовательные кружки.

БЫЛЫЕ ДНИ.

Отгремели жаркие сраженья
Легендарной классовой войны.
Дни побед, геройства, поражений
Цепью лет в былое сметены.

Помним мы—войны гражданской грозы
И боев полуночных сухмень,
На дорогах спешные обозы
И костры горящих деревень.

По лесам скрывались от бандитов
Семьи робкие напуганных крестьян.
Пулеметы лаяли сердито,
И кровавый полз в полях туман.

Мертвой хваткою, дробя железом скулы,
Бились с нами белые враги...
Но все шире в огненную вьюгу
Разрастались Октября шаги.

И когда пред грозною лавиной
Красной конницы
Неслась в атаку цепь,—
Увозили на повозках длинных
Хоронить убитых в степь.

А теперь—
Кровавые потоки
Не шумят. Утих разбитый враг.
И лишь по улицам
Людской поток широкий
Вызванивает шаг.

ЕВГЕНИЙ ЕВСТИГНЕЕВ.

Наша хроника.

◆ Сегодня в 7 час. вечера в помещении педтехникума устраивается для учащихся педтехникума литературное выступление «Борьбы». Участвуют товарищи: Ушков, Смуров, Ситов, Материков, Непеин, Калиничев, Ромашев и др. Присутствие актива группы обязательно. Перед чтением будет произведен обзор и обсуждение всех вышедших до сего времени литературных страниц «Борьбы». Приглашаются принять участие все заинтересованные из среды читателей.

◆ В ближайшее время группа приступает к оборудованию комнаты «Борьбы» (в ОКП) для лабораторных занятий. Будет развернута небольшая библиотечка по вопросам литературы, общественности и критики, показательная выставка литературных страниц вологодских групп и других провинциальных городов, а также периодическая литература, журналы и газеты.

◆ В ближайшее время группа устраивает большой литературный вечер для учащихся и членов профсоюзов. О месте и времени вечера будет объявлено особо.

◆ Борис Непеин подготовил к печати книжку стихов «Брызги», куда вошли лучшие произведения за 1925 и 1926 год.

ОТВЕТЫ И РЕЦЕНЗИИ.

Железнякову А. И. (Шепяковская волость): Стихи слабы по технике и замыслу. «Думы» — непонятны. «загадочный мир» и «черная, черная бездна» — мудрено, «Осень» слишком безотрадна и слезлива:

..«Куда ни взглянешь, все увяло,
И сердцу больно так, до слез»...

Надо уметь и в осени найти радостные, жизненные краски. Относительно приема вас в группу «Спайка» (как вы пишете) — обратитесь по адресу.

В. Евдокимову: При посылке на просмотр стихов необходимо указывать свой адрес. «Осень» — слаба.

Бречалову (Верховажская волость) Стихи «Прежде и теперь» — на стихи похожи мало. Повышайте сначала свою грамотность, чтобы уметь правильно излагать мысли, а потом уже беритесь за стихи.

В. Соколовой: «Думы подовинные» —не плохи. Необходима только большая четкость и ясность мысли и увязка с современностью. Переделайте вторую, шестую, седьмую и обе последних строфы, более выпукло очертив образ сына.

Из цикла „Под Красной звездой“.

ВАСЮТКА.

— Да, бывало, времячко не то,
Тяжелей, пожалуй, и не ждали.
Годиков назад тому пяток
По иному зори зацветали.
Как займется зорюшка с утра,
Спозаранок зорька загорится,—
Выбирай, товарищи, овраг,
Где бы лучше было схорониться.
Чуть дыша, приникнув над травой,
Поползешь в безвестную разведку.
Зорко смотрит вражий часовой,
Оглядит и веточку и ветку.
И не раз случалось пережить:
Пулемет зацокает упрямо,—
Зашуршат подкошенные ржи,
Васильки окрасятся багряно...
Вот в один из этаких разов,
Мы в цепи с Васюткою лежали,
Оттого-ль, что мало было слов,—
Мысли вереницами бежали.
Вспомнились: родимая изба,
Пашен неисхоженных раздолье...
Ведь за них—горячая борьба,
И за них томилось сердце болью.
Так-то вот подумали и все:
Бьемся мы за мирные жилища
И за тех, кто с горестью—сосед,
А чужого ничего не ищем.
И в атаку вскинулись к врагу,
Не скрываясь, не играя в прятки.
— «Слышишь, друг, коль я не добегу»...
Бросил мне Васютка, без оглядки.
Добежать Васюткa—добежал,
На дороге не остановили:
У окопа руки разметал,
Пулями простреленный навылет.
. . . . . .
Много дней промчалось с той поры,
Оценились кровные заслуги.
И опять по лесу—топоры,
По загонам—бороны и плуги.
В новых днях мы можем отдохнуть,
Прошлое отрадой отзовется.
Только жаль, Васютку не вернуть,
Только жаль—Васютка не вернется.

БОРИС НЕПЕИН.

О ПРОШЛОМ.

Х-й СТРЕЛКОВОЙ ДИВИЗИИ И ЕЕ БОЙЦАМ!

Гранитные уральские хребты,
Грозовых дней пылающие лица...
И в восемнадцатом родилась Ты—
Потоком безудержным литься.

Над улицами Вятки и Перми,
На побережьях многоводной Камы
Мы слышали—
Как хлопали дверьми,
Штыками изгоняемые хамы...

Но каждый шаг—преграда и упор,
И с каждым шагом,
Тверже и могучей,
Шеренги на крутизны гор
Наваливались тучей!

. . . . . .

И минул девятнадцатый в боях,
Ты перешла эстонскую границу...
Дивизия!—
Солдат и командир—свояк—
Спаялись в боевую единицу.

О, сколько раз,
Под натисками банд,
(Счастливые, незыблемые миги!)—
В венок побед
Вплетался новый бант
У стен белогвардейской Риги.

Теснили запад сумрачные тени,
В кольце огня
Задохся-б Петроград,
Но не дошел,
Но не дошел Юденич,
Отброшенный тобой назад...

Двадцатый год.
Ненастье, непогода,
Ночей варшавских
Судоржная жуть.
А день за днем,
В стоверстных переходах
Укладывались
В бесконечный путь.

Не рассказать,
Не передать словами
Громаду полыхающей волны...
Где эти дни,
Что славными боями
И подвигами славными полны?

Карельские глубокие снега,
Суровые карельские морозы..
Но льется кровь,
А кровь нам дорога,
И лыжный след
Багрянится, как розы.

. . . . . .

Нельзя,
Нельзя о прошлом позабыть,—
Сегодня—
Пусть взвиваются знамена
И радуги оконченной борьбы—
За счастье миллионов!

На новой стройке—новые пути,
Но в памяти—
Протоптанные тропы.
И легче нам в грядущее идти,
Храня накопленный годами опыт.

Десятая!
Тебе привет!
Привет от рудников и пашен,
Пусть будет путь твоих побед—
Учебой мирною украшен!

БОРИС НЕПЕИН.

Перед призывом.

В том самом месте, где берег, разбежавшись, встает на дыбы и как будто хочет броситься в холодную Сухону, раскинулась деревня Мишутино.

Вечер ласкает девичьи спины, уставшие от страды. Вечер звенит песнями молодежи и мелодиями гармошки.

— Я не думала, что с елочки
Иголочки падут.
Я не думала, что дролечке
Винтовочку дадут.—

Поет красавица Маша. А из-за тына Ванька Тарутин басит в ответ:

— Ты не стой, моя милая,
У переднего окна
Все равно меня забреют,
Ты останешься одна.

И целая гурьба ребят выходит из Ванюхиного двора. Гармошка потонула в своем собственном веселье. Ребята гуляют.

— Погуляйте молодцы
За эти две неделюшки:
Снимут ваши пинжачки
Наденут вам шинелюшки.
А девушки снова вторят:
— Проводили б некрутов
До ракитовых кустов.
Мы бы дальше проводили,
Да нас бабы осудили.

Еще не смолкла девичья песня, а парни уж своей доканчивают:

— Все мы братья, все мы братья,
Все отцовы сыновья.
Через эти две недели
Все потянем жеребья.
— Погуляем сколько знаем,
Покурим сколько хотим,
Покурим сколько хотим—

Потом в солдаты покатим.

Уносится топот. Смолкает гармошка. Улетают звонкие песни в высь. Спускается ночная темнота. Только тополь осыпает желтые листья на плечи Маши и Ваньки Тарутина. Прощается парень с девушкой, басит добродушно так:

— Ну ты не распускай нюни. Смотри каким братан у меня орлом из армии пришел. Мне перед ним показаться совестно.

— Ваничка, милый мой, я тебя таким вот люблю.

— Люблю, люблю... Да я то себя увальнем таким не люблю! И другим полюбишь... Пусть облелают. Дура ты... ума больше будет.

И успокоенная девица уходит домой как ни в чем не бывало. С песней:

— Говорил забава мне,
Да на-строго наказывал,
По беседам чтобы я
С другим не безобразила.
— Пусть миленочек идет
Да в эту роту красную;
Пусть с собой он принесет,
Жизнь нам распрекрасную.

Матка у Ивана—старушка маленькая, сморщенная, слезливая. А отец седой, прямой и крепкий.

У матки что ни слово, то слеза. У батьки, что ни речь, то радость.

— Ну чего ты распустилась-то мать! Куды слезу льешь?! На кой ляд! Не на смерть сына бросаешь. Митько, поди-ко сюды, утешь мать

А Митько, старший сын, в армию пошел совсем неспособным ни к чему, а из армии вышел,—одна утеха. Положил матери руки на плечи, да и говорит ей:

— Мам, никак ты о Ваньке?! Что же ты так, а? Разве я хуже стал?!

И старая матка плачет уж не от горя, а от радости. Неужто же так все нонече по хорошему.

А отец бубнит:

— По хорошему, мать, ей-бо, по хорошему.

Ванька пришел. Увидел, что мать плачет. Хватила его жалость за сердце. А у него одно от тоски средство—от своей ли от чужой ли, всеравно. Знал он по ком матка слезы льет. Снял с воронца свою трехрядную да и давай по избе зашаривать, аж приклеенные к стене «чудотворцы» закоулыхались.

— Полно, мамонька, не плачь,
Не при чем тут горюшко:
Скоро, скоро я приеду
На родное полюшко.

А отец, как услышал гармонь, распрямил колени да и пошел по избе. Разговаривает, будто песни поет, и под гармонь пятками старыми горохом сыплет.

— Ах ты, ер-еры! Соломенно брюхо! Солены грузди! Старые не старые, а кормленые...

Под Ванюшкино окошко девки грудой. В двери парни толпой.

— Не тоскуйте матки,
Да не ругайтесь батьки!
Каки есть, таки и будем—
Мы ребята гладки.

Где уж тут тосковать. Коли так весело, значит и впрямь за счастьем своим идут.

БОРИС ИВАНОВ.

МАНЕВРЫ X ДИВИЗИИ.

ГДЕ ПРОИЗОЙДЕТ ВСТРЕЧНЫЙ БОЙ?

(Спешной почтой от нашего военкора).

Все маневрующие войска разбиты на две группы.

В первую группу вошел 1-й дивизион артиллерии, выступивший из Вологды для соединения близ Черепов ца с 30-м пехотным полком.

Вторая группа составлена 2-м дивизионом артиллерии и прибывшим из Грязовца 28-м пехотным полком.

Обеим группам приданы саперные части и связь.

Первая группа исходный своим пунктом имеет район Череповца, а вторая Грязовец—Вологда. Одни называются — «синими», другие— «красными».

В районе деревень Нестерово-Курья ново-Рыково группы встретятся, произойдет встречный бой.

С обеими группами едут посредники, которые дадут соответствующую оценку боевым операциям обеих сторон.

П. Б.

В ночном походе.

Первый привал за городом.

Ночь. Луна заливает дорогу, поля, кустарник своим бледным светом.

У костра голоса людей, песни под гармошку с лихим приплясом.

Оркестр—последнее напоминание о городе, плотно окруженный со всех сторон, играет любимые красноармейские песни.

— Давай «Буденого».

— «Буденого», «Буденого» играй,—подхватывают остальные, и все подпевают оркестру любимую песню.

Вдруг сигнал... в поход.

— Становись!.. раздается команда.

Красноармейцы быстро выстраиваются на дороге. Артиллеристы у пушек, связь—у двуколок, пулеметчики—по два.

— Шагом... арш!..

Оркестр в стороне у дороги играет прощальный марш.

Проехал обоз и все растаяло в лунном блеске ночи, только слышны отдаленные бравые походные песни, да грохотание пушек.

П. Б.

Перед боем.

Штаб руководства маневрами расположился в дер. Домшино.

Еще накануне сюда прибыла команда связи. В продолжении нескольких часов уже работали телефоны в близлежащих деревнях (Нестерово, Светильны).

Деревня взбудоражена небывалым оживлением. Красноармейцы снуют из дома в дом, верховой иногда проскачет в другую деревню. Командиры звякая шпорами, громко отдают приказания. На улице стоят повозки и лошади. Связисты тянут свою паутину-провода, с большой колокольни, где будет наблюдательный пункт, уже идут провода в штаб.

Визжат ребятишки, радуясь нежданным развлечениям.

Мужчики степенно окружили красноармейцев и ведут деловой разговор.

— А зачем это ваши «солдатики», все мосты исправили?

— По вашим дорогам нам бы с пушками не проехать, вот и мосты потому починили, да и для вас польза.

— Спасибо вам, а то через речушку «Поганую» мы сами не могли собраться мосты починить, нескольким лошадям уж ноги покалечили.

Красноармейцев и командиров крестяне охотно пускают к себе в дома.

— Заезжай, служивый, местечко тебе найдем, ты наш брат рабочий или крестьянин и нам расскажешь, чего хорошего в городах делается.

Все ближе и ближе подходят обе группы—«красные» и «синие». Скоро разыграется бой. Последние головки главных сил уже в 20 верстах одна от другой.

Штаб руководства следит за соблюдением обеими сторонами всех боевых правил и за сохранением всех условий боевой обстановки.

Бой (условный) покажет наши успехи в части взаимодействия отдельных родов оружия, спайку, организованность и дисциплину в красноармейских рядах.

П. Бумштейн.

Дисциплина—на первом месте.

Полк идет через деревню. Крестьяне, крестьянки и ребятишки встречают проходящих и не останавливающихся краснармейцев.

— Что же вы не остановитесь то, чайком попоим, зазывают женщины.

— Некогда, спасибо,—отвечают красноармейцы.

— Э-э, Маланья, Иван то вон, вот он... с ружьем-то...

— А-а, и правда, Ваня, Ваньк, что же ты не остановишься,—кричит женщина, узнавшая в рядах кр-цев своего мужа.

— Нельзя сейчас. Через неделю домой вернусь.

Долго, долго удивлялась Маланья и не могла понять почему такое «нельзя». К своей жене — да нельзя.

Но зато хорошо понимают красноармейцы в армии, и тем более в походе, дисциплина должна быть на первом месте.

Военкор.

ОШИБЛИСЬ.

(Разговор в деревне).

— И чего же это мы горячку то завели? Давай все с поля убирать?

— Да как же, раз сказывали—война будет. Солдаты придут. Все растопчут, растащут.

— Ну и много у тебя они растащили?

— Да нет. Ничего не тронули и не на что обижаться.

— Так чего-ж ты всех мутила?

— Да как милая не мутить то? Не знала же я, что у них в Красной армии такие порядки, что б крестьянское добро не трогать, да нас не обижать.

— Да, да, и верно такие порядки —А ко мне, давеча, подходят двое солдатиков в поле-то, да и говорят: «что матушка, тяжело картошку копать? Давай поможем». Я вначале испугалась. Думаю, ну сейчас всю картошку то и растащат. А они нет. Покопали немного, попрощались и ушли. Картошки ни одной не тронули

Подслушал селькор.

ШАХМАТЫ.

(Под редакцией Н. И. Соколова).

Этюд.

Ж. ВИЛЬНЕВ—ЭСКЛАПОН

«Rig. Tageblatt» 1910 г.

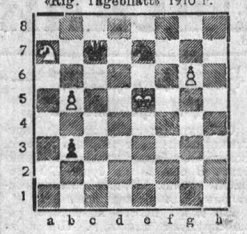

Белые: Кр e5, К a7, П. b5, g5 (4)
Черные: Кр c7, К e7, П. b3 (3).

Белые начинают и делают ничью.

Партия играна в шахм.-шашечном кружке ОКП в августе месяце с. г.

Белые Б. Попов. Черные Гальфтер.

1. e2—c4 e7—e6. 2. d2—d4 d7—d5. 3. K b1—c3 K g8—f6. 4. e4 : d5 e6 : d5 5. K g1—f3 C f8—e7. 6. C f1—e2 0—0. 7. 0—0 K b8—c6. 8. Л f1—e1 C c8—g4. 9. h2—h3 C g4—h5. 10. Ce1—e3 [1]) K f6—e4. 11. K c3 : e4 d5 : e4. 12. K f3—h2 C h5—g6. 13. K h2—f1 [2]) f7—f5. 14. C e2—c4+ Кр g8—h8. 15. c2—c3 [3]) f5—f4. 16. C e3—c1 C e7—h4. 17. g2—g3. C h4—g5. 18. Ф d1—g4? e4—e3. 19. f2 : e3 [4]) f4—f3! 20. Кр g1—f2 C g6—f5. 21. Сдался.

Примечания к партии.

1) 9-м и 10-м ходами белые противоречат сами себе. Поскольку ладья находится на линии e, то эту линию и надо было бы стремиться открыть, чтобы сила ладьи проявилась в полной мере. В обоих случаях необходим ход K f3—e5, с хорошим положением После ходов в партии белые стоят плохо и дают инициативу в руки черных.

2) Слабый ход. Заслуживали внимания c2—c3 или f2—f3.

3) Ошибка. Следовало C c3—f4.

4) В результате неизбежных 18 и 19 ходов проигрывается ферзь, а с ним и партия. Отдаляло проигрыш 19. Ф g4—d1.

Решение для шахм. отделов от 12 и 19 сентября.

Этюд Ф. Лазар. Положение: белые Кр e1, К h3, П. e7 и g7, черные Кр h5, Л b8. Белые начинают и выигрывают.

1. K h3——f4+ Кр h5—h6. 2. K f4 e6 Л b8—e8. 3. g7—g8 Ф! Л e8 : g8. 4. K e6—f3 Л g8—g5.!

Чтобы в случае 5. e8 Ф играть Л e5+ с ничьей, так как после 6 Ф : e5 черным был бы пат. 5. K f3—g6! и выигрывают.

Этюд. Г. Маттисон. Положение: белые Кр h2, К f7, п. a5 и c5, черные Кр e8, С h5, П. d7. Белые начинают и выигрывают.

1. c5—c6! d7 : c6. 2. a5—a6 C h5—f3. 3. K f7—g5 C f3—d5 4. K g5—e6! c6—c5.

Если 4... Кр d7, то 5. K e5+ и 6. a7+. 5. K e6—c7+ Кр e8—d7. 6. K c7 : d5 Кр d7—e8!

Если 6... Кр c6, то 7. Кр g3 и т. д.

7. K d5—b6+ Кр e8—b8. 8. K b6—d7+ Кр b8—a7 9. K d7 : c5 и выигрывают.

Хроника.

◆ В воскресенье 3 октября в 4 ч. дня, в шахм.-шаш. кружке ОКП (Дворец Труда, комн. № 36) чемпионом губернии И. Н. Нестеровым будет дан сеанс одновременной игры в шашки при неограниченном числе участников.

Все желающие принять участие в сеансе должны предварительно, до 1 октября, зарегистрироваться у дежурного по кружку от 7 до 10 час. вечера ежедневно, а на сеанс явиться со своими комплектами игр (шашки и доска).

Понедельник 27 сентября. **ТЕАТР НАРОДА.** Второй и последний ОБЩЕДОСТУПНЫЙ КОНЦЕРТ по совершенно новой программе знаменитого баса, премьера московских и ленинградских академических оперных театров **Владимира Ивановича Касторского** При участии профессора консерватории ЯКОВА ВОЛЫНСКОГО. Билеты от 25 к. до 1 р. 20 к. продаются в кассе Т. Народа с 11 утра НАЧАЛО В 9 ЧАС. ВЕЧЕРА. Понедельник 27 сентября.

Театр Народа. Телефон № 80. ОТКРЫТИЕ ГАСТРОЛЕЙ МУЗЫКАЛЬНОЙ КОМЕДИИ под управл. Г. Т. Раскатова. Сегодня 26 СЕНТЯБРЯ. **„ЖРИЦА ОГНЯ“.** Пьеса в 3 действ. ХОР, БАЛЕТ, ОРКЕСТР СОСТАВ 45 ЧЕЛОВЕК. Цены местам от 40 к. до 1 р. 50 к. Начало в 8½ ч. вечера. Касса открыта с 11 до 3 ч. и с 5 часов.

КИНО-ТЕАТР **Дом Искусств** Телефон № 3-81. Начало сеансов будн. 6, 8 и 10 веч. воскресен. с 4 час. ЕЖЕДНЕВНО с 26 сентября 1-я серия и с 28 сентября 2-я серия **„ДИТЯ ПОДМОСТКОВ“** 11. Гастроли Московских артистов **Трио-Белкон.** Цены повышены на 10 коп.

СТЭЛЛА-НОРД. Начало сеансов: в буд. 6, 8, 10 час в праздники: с 3 ч дня. Сегодня 26 сентября. Исключит. постановка **ОГНЕННЫЙ ШТОРМ.** Художествен. картина Др. в 7 частях. С участием известных артистов. Последняя гастроль артистов ленинградского гос-театра и балета Л. П. Большакова, Черепенникова и Джонсон характерные, эксцентрические и американские (чечетка) танцы.

В ВОСКРЕСЕНЬЕ 26-го СЕНТЯБРЯ с 12 час. дня в помещении Ломбарда **ТОРГИ** на продажу просрочен. залогов.

Д-р Милейковский. ЛЕНИНГРАД, Проспект 25 Октября (б. Невский), 92, тел. 6-82. Прием 9—2, 4—8. Женщин отдельно. Современный метод исследования, профилактики (предупреждения) лечения. СИФИЛИС ТРИППЕР. чистосальварсанн. (914, 1206)—без ртути. укол. абортин. и БИСМУТ, остр., хронич., осложн. Освещ. пузыря и канала Расстройства половой сферы.

Пристала собака без нашейника и без номера, сука пегая с коричневыми пятнами, морда вся коричневая, месяцев 6 или 7. Со дня публикации считаю через 3 дня своей. Калашная ул., 20—кв. 3, Малышев И. Н. 5205

УТЕРЯН паспорт на имя Черепановой М. А., считать недействт. 5174

УТЕРЯНЫ ломбардные квитанции за №№ 15685, 15686 выд. на предъявителя, считать недействит. 5175

ТЕРЯНА домовая книжка по дому 86 Тихова по ул. Петропавловской, считать недействительн. 5176

УТЕРЯНА ломбардная квитанция за № 17710 на имя Железняковой А. А. считать нед. 5177

ПИСЬМО В РЕДАКЦИЮ

Тов. редактор!

Прошу поместить в газете нижеследующую поправку: цифры, относящиеся к местной промышленности, помещенные в беседе, напечатанной на 3-й странице в № 213 «Красного Севера», относятся к первоначально составленному плану. В связи с расширением пятилетнего плана и включением в орбиту деятельности ВСНХ ряда новых предприятий и видов производств, цифры изменены и приводятся в ныне помещаемых статьях на страницах «Красного Севера».

Зав. Вологодским ГОМХ
Аксенов.

СПРАВКИ И СОВЕТЫ.

Конопневу ст. Чебсара.

Выдача заработной платы производится два раза в месяц: не позднее 10 числа каждого месяца и не позднее 5 числа следующего месяца.

Администрация учреждения не имеет права удерживать в принудительном порядке служащего, если такой не желает больше продолжать службу в данном учреждении.

А. Сероглоскому.

Все лица, отдающие свой труд по найму, который является для них единственным источником существования, имеют право вступить в тот или иной профессиональный союз. Вы, как служащий в кредитном товариществе, можете вступить в союз совторгслужащих.

ИЗВЕЩЕНИЯ.

ПАРТДЕНЬ ПО ВТОРОМУ РАЙОНУ.

ЗАВТРА, 27 сентября, по ячейкам 2-го райкома ВКП(б) проводится партдень.

Повестка дня: 1) Вопрос местного порядка. 2) О слиянии 1 и 2 райкомов ВКП(б).

Докладчик по второму вопросу выделяется райкомом.

Во вторник 28 сентября, в 6 час. вечера, в клубе КИМ состоится совещание работников конфликтных комиссий укомов и райкомов ВЛКСМ.

ПОВЕСТКА ДНЯ: 1) Задачи КК в связи с болезненными процессами в губорганизации. 2) Взаимоотношения КК с органами КК партии и РКИ. 3) Разное.

Явка всем строго обязательна и без опоздания. Приглашается актив гор. Вологды.

Губком ВЛКСМ.

СЕГОДНЯ, в 2 часа дня, во Дворце Труда (комната № 32) назначается организационное собрание кружка по изучению языка эсперанто.

Сегодня, в 3 час. дня, во Дворце Труда, комн. № 58, назначается общее собрание домашних прислуг гор. Вологды. Просьба к домкомам оповестить домашних прислуг о данном собрании.

ЗАВТРА 27 сентября, в помещении ДРП в 6 час. вечера назначается общее собрание ячейки № 7 при губоно.

Повестка дня:

1) Доклад о работе шефкомиссии. 2) Доклад о работе ДРП. 3) Разное.

Явка членов и кандидатов партии строго обязательна, желательно присутствие комсомольцев и беспартийны

Бюро ячейки.

---

28 сентября во вторник в 1 час дня в Привокзальном клубе железнодорожников (бывш. Самаринский сад) состоится узловое собрание женщин домашних хозяек для выборов делегаток.

Организаторам: ТЧ13, ДН5, ШЧ3 ПНВ надлежит оповестить всех рабочих и служащих.

Женотдел II-го райкома ВКП(б).

В среду 29 сентября состоится совещание работников юношеских секций, уполномоченных юнсекции и агитпропов ячеек.

Начало совещания в 6 час. вечера в помещении клуба КИМ (быв. дух. монастырь). Явка всем вышеуказанным лицам строго обязательна без опоздания.

Агитпроп губкома ВЛКСМ.

ПОДПИСНАЯ ПЛАТА:
На 1 мес. с доставкой и пересылкой 1 р. 25 к.
Для крестьян и красноармейцев . . — р. 75 к.
Для членов профсоюзов . . . . . — р. 85 к.

„КРАСНЫЙ СЕВЕР“.

ОБ'ЯВЛЕНИЯ в газ. «Красный Север» о предложении и спросе труда, и случайной продаже предметов домашнего обихода о приискании и сдаче квартир и комнат печатаются за один раз, если об'явление не превышает 6 стр. нонпар. за 1 р. 10 к.

Вологодский день.

В ГОРСОВЕТЕ.

В среду заседание секций.

29 сентября вечером будут работать все секции горсовета. В этот же день состоится заседание президиума.

Организация горветотдела.

Горсовет поручил губветотделу организовать горветотдел. Смета по организации подотдела составлена и представлена на утверждение горсовету.

БЛАГОУСТРОЙСТВО

15.000 рублей на благоустройство.

Горсовет разрешил губоно израсходовать на ремонт детских домов и асфальтовых мостовых—4.700 руб., губздраву на ремонт заразной больницы—3.000 руб. и губотместхозу—7.500 руб. на благоустройство города.

Ремонт ярмарочного дома.

Строительное отделение губотместхоза заканчивает работы по переустройству второго и третьего этажей ярмарочного дома, приспособляемых под гостиницу. Разрушенное и вследствие этого, неиспользованное в течение десятка лет большое помещение ярмарочного дома после ремонта будет иметь 32 хорошо оборудованных номера гостиницы, соединенной непосредственно с рестораном.

Обследование строительных работ.

В виду заканчивающегося строительного сезона горсовет поручил губотместхозу произвести обследование и спешно закончить работы по внешнему благоустройству города.

ВЫЗОВ СКОРОЙ ПОМОЩИ.

Несерьезное отношение граждан к вызову скорой помощи продолжает наблюдаться до сих пор. Попрежнему «скорая помощь» очень часто вызывается по пустякам. Из рапортов врачей в губздрав, видно, что скорая помощь была вызвана даже на семейную ссору между супругами.

За вызовы кареты скорой помощи без основательных причин будет налагаться штраф в 6 рублей.

Семссуда поступает слабо.

На 23 сентября по сведениям Губземуправления поступило семссуды с населения губернии всего 22 пуда при 38 тысячах пудов задолженности.

Между тем, за сентябрь по предписанию центра нужно собрать 20 проц. задолженности.

Гостиница „Эрмитаж“ — дом крестьянина.

С 1 октября губернский дом крестьянина начинает работать в новом помещении, бывш. гостиница «Эрмитаж». В общежитии будет 220 кроватей из них 150 для крестьян и остальные для командированных.

На дворе нового помещения ремонтируются конюшни. Плата за простой лошади за ночь установлена 10 коп.

ПРОСВЕЩЕНИЕ.

В школе взрослых.

Вечерняя школа взрослых губполитпросвета приняла вновь на нынешний год 140 чел. учащихся: 120 чел на первый семестр и 20 чел. по старшим семестрам.

По социальному положению учащиеся распределяются следующим образом: 48% рабочих от станка, а остальные крестьяне, военные и служащие, 50% всего состава школы в нынешнем году составляют комсомольцы.

ЗДРАВООХРАНЕНИЕ.

Обследование школ.

Составлена особая специальная комиссия из представителей Губздрава и губоно для обследования некоторых школ города. Причиной обследования служит появление скарлатины среди учеников школ 1-й ступени №№3, 5, 6 и 11, при чем в школе № 6 заболевания скарлатиной носят повторный характер.

В ЦЕНТРАЛЬНОЙ БИБЛИОТЕКЕ

Центральная губернская биб-ка обслуживает книгой сельские местности через 90 передвижек.

С будущего месяца библиотека предполагает район обслуживания сузить и в то же время развернуть опытную работу в двух трех волостях ближайшего уезда.

КООПЕРАЦИЯ

ПЕРЕВЫБОРНАЯ КАМПАНИЯ.

Вологодским ТПО Сев. ж. д. проводится перевыборная кампания состава уполномоченных на 26—27 год. Установлено 16 избирательных пунктов.

Перевыборы лавочных комиссий закончены. Кооперированное население в районах Архангельск, Тихвин, Буй и Пречистое приняло широкое участие в перевыборах. Участвовало до 1500 человек, избрана 21 лавкомиссия, в которые вошли 91 чел., из них 12 женщин.

Съезд уполномоченных будет созван в ноябре этого года.

ПРОИСШЕСТВИЯ.

Напрасная тревога.

В 5 часов 20 мин. вечера был замечен густой дым над заводом «Красный Пахарь» К месту пожара немедленно выехали первая и третья пожарные части. Выезд оказался напрасным, так как на заводе в то время производилось литье и дым поднимался от него.

Кражи.

◆ 24 сентября в 11 час. утра у склада «Вологдосельсоюза» задержан гр. Самсонов с мешком пороха весом в 16 килограмм.

Порох украден со склада.

◆ По улице Карла Маркса в доме № 28 в ночь на 24 сентября ворами украдено разной одежды стоимостью в 150 рублей.

СУДЕБНЫЙ ДНЕВНИК

В губсуде.

◆ Завтра в губсуде будет слушаться дело по обвинению начальника волостной милиции Кирсанова Н. в дискредитировании власти и злоупотреблении властью, при отягчающих вину обстоятельствах.

◆ Завтра же губсудом будут рассмотрены дело по обвинению членов президиума Вологодского подрайкомвода: Бондаровского Б. А., Гросман А. И. и Назарова В.С. в превышении власти и в халатном отношении к службе.

Суд над хулиганами.

◆ Завтра в дежурной камере нарсуда слушаются дела по обвинению граждан г. Вологды Квашнина И. П. и Фрязиновского Н. С. по обвинению в хулиганстве.

Спрос на труд.

Спрос на рабочую силу на вологод. бирже труда следующий: ремонтных жел-дор. рабочих—6, приказчиков-лоточников—9 м. и 8 ж. и чернорабочих—70.

Концерт В. И. Касторского для профсоюзов.

В. И. Касторский по просьбе Рабиса, завтра, в понедельник, согласился дать добавочный концерт по новой программе в Театре Народа для членов профсоюзов по уменьшенным ценам.

В ТРИ СТРОЧКИ.

◆ **О кормлении сильными кормами** завтра будет проведена беседа в Доме крестьянина.

СМЕСЬ.

Женщина, переплывшая морской пролив.

Героиня дня европейских и американских спортсменов—19-летняя американка Гертруда Эдерле—первая женщина, переплывшая Ламанш (пролив, отделяющий Англию от Франции). Этим ее заслуги не ограничиваются. Она побила и рекорд скорости, переплыв Ламанш за 14½ час. тогда, как 5 мужчин, переплывших канал до нее, тратили на это от 16 до 26 часов. Эдерле плыла в сопровождении парохода, откуда наблюдали за ней и давали ей пищу и питье.

Самый большой флот.

В Англии выпущена официальная «Синяя книга» о военных флотах разных стран. Оказывается: по числу вымпелов самый большой флот у С.-А. Соед. Штатов—543 единицы, затем Англия—444, Италия—247, Япония—222 и Франция—219. Однако, только по этим цифрам о морском могуществе судить нельзя. Большую роль играют типы судов и их вооружение. По этому признаку на первом месте стоит Англия, на втором Америка и на третьем Япония.

Снимки на расстоянии 114 килом.

В Ленинграде в морском клубе состоялся доклад о достижениях советской фотографии, во время которого демонстрировался изобретенный тов. Апостоли аппарат, позволяющий делать фотографические съемки на расстоянии 114 километров.

Погода.

По Вологде.

Погода в 7 час. утра, 25 сентября. Температура воздуха 4,5°, температура на земле 7.6°, температура почвы 8.7°, влажность воздуха 98%, давление воздуха без перемены. Утром сильный туман и роса.

По СССР.

Температура 25 сентября в 7 час. утра: Архангельск 8°, Ленинград 9°, Одесса 9°, Феодосия 10°, Керчь 12°, Киев 4°, Оренбург 9°, Вятка 8°, Москва 5°, Баку 17°.

Ожидается на 26 сентября.

В центр.-пром. области неустойчивая погода с некоторым похолоданием и возможностью дождя. Температура днем 15°, ночью близко к нулю.

Метеоролог. ст. Рабфака.

СУД И БЫТ.

ХУЛИГАНСКОЕ УБИЙСТВО.

(В губсуде).

14 октября прошлого года гр-н дер. Заполье, Мольской волости, А. Крашенинин приехал к своим знакомым в дер. Чучково звать их в гости на праздник.

Закончив приглашение и имея свободное время,—Крашенинин поехал прокатиться на своей лошади по деревне. Катанье это гр-нам той же деревни Василию и Александру Семенским не понравилось, и они решили его прекратить. Выйдя на улицу они подбежали к Крашенинину и крикнули:

— Довольно кататься!.

Один из братьев—Василий—задержал лошадь, а другой—набросился на Крашенинина и избил его колом на столько, что последний без посторонней помощи не мог пойти до дома своих знакомых.

Но простыми побоями Семенский Александр нетудовлетворился, хулиганские страсти разгорелись и Семенский, захватив с собой топор, поехал на лошади за деревню, чтобы подкараулить возвращавшегося домой Крашенинина. Дождавшись Крашенинина—Семенский нанес ему удар топором по голове от которого тот вскоре умер.

А. Семенский предстал перед судом по обвинению в убийстве.

Зачем вы вышли на улицу?—спрашивает суд.

Был пьян и сам не знаю зачем...

Ни вражды, ни какого либо отношения до убийства к Крашенинину—Семенский не имел.

Губернский суд, под председательством тов. Лаврентьева, рассмотрев это дело, приговорил гр-на Семенского А. А. к 8 годам лишения свободы со строгой изоляцией.

Н.

„БАБЬЕ ЛЕТО“.

По одним понятиям—это начало сентября по старому стилю (с Семенова дня), как промежуток времени безотносительно к погоде. По другим—это осенние дни, теплые, солнечные, маловетреные, когда по воздуху носятся белые нити паутины (тенетника). Судя по народным поговоркам, продолжительность «бабьего лета» определяется различно: «Бабье лето—2 недели», «Бабье лето—7 дней», Во времена язычества в этой паутине видели явление божества. Это понятие удержалось и в крестьянстве, где происхождение паутины приписывается богу и богородице, почему французы по сие время называют эту паутину «Нитями богородицы», а немцы—«Нитями девы Марии».

У русского народа с «бабьим летом» связано представление о погоде в предстоящую осень, при чем в противоположность немцам у нас считают, что осенняя погода будет обратной погоде «бабьего лета». «По бабьему лету и осень», «Бабье лето ненастное—осень сухая», «Бабье лето хорошее—осень дурная». В Тульской губ., однако, считают, что если первый день «бабьего лета» ясный, то и осень будет ведреная и что если на «бабье лето» луга опутываются тенетником, гуси гуляют, скворцы не летят, то осень будет погожая. Научное понятие о «бабьем лете» связано с появлением тенетника—паутины некоторых видов пауков (крестовик, придорожник). Это явление, имеющее связь с погодой (температура и влажность), и как таковое вряд ли может быть строго приурочено к определенной дате.

Э. Пуйше.

Наша почта.

Серову.—Стихи слабы.

Евстигнееву.—Заметки «Прием в артиллерию» и «Слободские акулы»—не пойдут. По этим вопросам уже было писано в газете.

Поправка.

В номере от 23 сентября, в обзоре о неподтвердившихся заметках, —там где говорится об опровержении на заметку «Работник без обязанностей» напечатано: «... о предместкоме губисправдома тов. Белове»... Следует читать: «... о предместкоме губисправдома тов. Кепрове».

ЖЕЛЕЗНОДОРОЖНАЯ АРТИЛЛЕРИЯ.

Со времени мировой войны в иностранных государствах начали появляться орудия крупных калибров до 14—16 дм., которые устанавливаются на железнодорожных платформах и имеют своим назначением действовать по морским целям при обороне побережья.

Положительными свойствами тяжелой артиллерии на ж.-д. установках являются мощность, большая подвижность на театре военных действий, легкость питания боевыми припасами и экономия личного состава. Однако, кроме положительных она имеет ряд отрицательных свойств например, продолжительность подготовки к стрельбе и меньшую меткость, чем с неподвижных установок.

Береговая артиллерия имеет перед железнодорожной значительные преимущества в виду широкого применения механических и электрических двигателей, обслуживающих ее, благодаря чему она всегда готова к действию. Меткость и быстрота огня—также преимущество береговой артиллерии. Но так как иметь повсюду береговые батареи невозможно, то, построив ж.-д. ветку вдоль участка побережья, можно предохранить желательные пункты от высадки неприятеля.

В мировую войну ж.-д. артиллерия успешно применялась в Италии для обороны длинного Адриатического побережья и для охраны морского транспорта (шедшего вдоль берега) от атак подводных лодок противника, в Германии же—при обороне берегов Фландрии.

В России в 1915 году был одобрен проект установки 16-дм. гаубиц на ж.-д. платформах и осуществлена установка 10 дм. пушек.

Железнодорожная артиллерия при наличии параллельных берегу путей и в особенности при усовершенствовании ее систем, допускающих круговой обстрел, может быть с успехом применена как для усиления огня постоянных береговых батарей, так и для обстрела судов и отбития десантов на незащищенных постоянными укреплениями участках берега.

16-ДЮЙМОВАЯ ГАУБИЦА НА СПЕЦИАЛЬНОЙ ЖЕЛЕЗНОДОРОЖНОЙ ПЛАТФОРМЕ.

Ответственный редактор В. А. ПАВЛОВ.

Гублит № 1498. Типография акционерного о-ва «Северный Печатник» Вологда