14 ИЮН
Вологодская Библиотека

ГОД ИЗДАНИЯ СЕДЬМОЙ.

КРАСНЫЙ СЕВЕР

ежедневная газета

Орган Вологодских Губерн. Комитета ГКП (б) Губ. Исполнительного Комитета С. Р. К. и Кр. Д. и Губ. Совета Проф. Союзов.

АДРЕС РЕДАКЦИИ: Вологда, Урицкого, 2.
КОНТОРЫ: Золотушная наб., 7.

ТЕЛЕФОНЫ: редакции—199. конторы—315. редактора—192.

ПРОЛЕТАРИИ ВСЕХ СТРАН, СОЕДИНЯЙТЕСЬ!

№ 132—(2119). | Воскресенье, 13 июня 1926 г. | Цена № 5 коп.

Сегодня в номере:

Федерация английских углекопов опубликовала заявление, подтверждающее свои прежние требования.

Пилсудский согласился занять пост военного министра в новом правительстве.

Во многих городах Чехо-Словакии состоялись рабочие митинги и демонстрации, организованные компартией против новых пошлин на с.-х. продукты и за установление единого фронта.

Начался кавалерийский пробег Ростов—Тифлис.

СЕГОДНЯ---ДВАДЦАТИЛЕТНИЙ ЮБИЛЕЙ

Главных Вологодских железнодорожных мастерских.

Редкий трудовой праздник рабочих ТМВ---праздник и всей советской общественности.

НАШ ПРИВЕТ РАБОЧИМ-ЖЕЛЕЗНОДОРОЖНИКАМ!

Двадцать трудовых лет.

1906 год. Щупальцы торгового и промышленного капитализма распространялись все дальше и дальше от центральных промышленных областей. Ему понадобилось соединить обе столицы и другие крупные торговые города железной дорогой с богатой и мало изведанной Сибирью.

Так выросла дорога Ленинград—Вятка. Вологда превратилась с того времени в железнодорожный узел. Громадные расстояния от больших узловых станций послужили ближайшей причиной того, что здесь, в Вологде, были построены красные кирпичные корпуса ремонтных железнодорожных мастерских, в которых и стал производиться ремонт паровозов и вагонов новых железнодорожных линий.

В Вологде—городке, далеком от шума больших городов, с этого времени появилось полупромышленное предприятие с довольно сильным рабочим коллективом. Сразу же мастерские потребовали квалифицированной рабочей силы. На местном рынке труда такой силы в то время не было. И в Вологду приехали «пришельцы», бывшие на подозрении, неблагонадежные ленинградцы, рабочие Прибалтийского края и других мест.

Это обстоятельство наложило особый отпечаток на всю историю наших Вологодских мастерских.

Несмотря на бдительное око местной жандармерии, которая могла знать каждого рабочего на перечет, революционная энергия рабочих ТМВ выдвинула сильную социал-демократическую группу, которая и руководила рабочим движением долгие годы. В этом отношении Вологодские мастерские могут быть типичными для других подобных предприятий. Ни одно более или менее заметное явление в русском рабочем движении не оставалось без отклика со стороны рабочих ТМВ.

Понятно, поэтому, что рабочие мастерских составляли основу вологодского пролетариата и понятно также, что в февральской и последующей Октябрьской революциях в наших местных условиях железнодорожные рабочие играли главенствующую роль.

Послеующее за Октябрем время открывает в жизни жел.-дор. мастерских так же не менее славные страницы. Фронт гражданской войны,—хозяйственного восстановления страны, нужда в административно-политических работниках—все находит достойные пополнения из дружного и крепкого пролетарского ядра вологодских железнодорожников. Они же выдвинули из своей среды и сильнейший в губернии рабочий партийный коллектив, возросший за последние два года более чем в пять раз.

Пролетарская школа Вологодских мастерских была хорошей школой. Ее подготовка вырабатывала крепкое пролетарское самосознание. Как с первых дней, так и за все время своего существования Вологодские мастерские были большевистскими мастерскими, их рабочие всегда были с коммунистами и не даром на смерть В. И. Ленина они ответили вступлением в партию более чем 500 человек ленинцев.

Они—эти ленинцы сохранили свое предприятие от разрухи в годы гражданской войны, они с честью пронесли его через годы хозяйственного восстановления и сейчас они же подсчитывают свои итоги достижений довоенного уровня в производстве. Подсчитывают для того, чтобы итти к дальнейшим производственным завоеваниям, чтобы в своих корпусах насчитывающих 20 лет своего существования среди любимых ими станков и машин крепить одну из безчисленных крепостей нашей социалистической промышленности.

Привет истинным пролетариям-ленинцам рабочим ТМВ—нашей железнодорожной кузницы, в день ее двадцатилетнего юбилея.

Резолюция недоверия германскому правительству.

РЕЙХСТАГ ОТКЛОНИЛ РЕЗОЛЮЦИЮ.

БЕРЛИН, 11 июня. Рейхстаг отклонил резолюцию недоверия правительству, внесенную коммунистами, в связи с письмом президента Гиндебурга к бывш. министру Лебеллю. Социал-демократы воздержались от голосования.

Примечание. Письмо Гинденбурга к Лебеллю было попыткой нарушить конституцию в вопросе о всенародном голосовании за безвозмездную конфискацию имущества бывш. князей.

Нападение полиции на рабочую демонстрацию.

МАССА ДЕМОНСТРАНТОВ РАНЕНО

ПРАГА, 12 июня. Сегодня днем в Праге (Столица Чехо-Словакии) состоялась организованная чешской коммунистической партией грандиозная демонстрация протеста против грабительских пошлин.

По окончании митинговконная и пешая полиция атаковала безоружную толпу, пустив в ход холодное и огнестрельное оружие. В результате столкновения масса демонстрантов ранено.

ОТОЙДИ, МЕЛКОТА!

В целях предотвращения дезорганизующей роли хлебозаготовительных операциях, отдельных организаций, не входящих в число плановых заготовителей, признать недопустимыми непосредственные заготовки хлеба..отдельными государственными или кооперативными организациями. (Из резолюции пленума ЦК ВКП(б).

Заготовители кричат:
«За что такая нам досада?
Они проходят без преград,
А мы остались за оградой».

Эх, братцы!
Нужен вам барьер,—
Нельзя вас гладить по головке;
Не то начнете вы в карьер
Рвать друг у друга заготовки.

МАССОВЫЕ АРЕСТЫ В КОРЕЕ.

Якобы, обнаружен „коммунистический заговор".

ТОКИО, 9 июня. По сообщению газет, в Корее произведены многочисленные аресты в связи с обнаруженным заговором, имеющим целью вызвать «коммунистическую революцию».

По словам газеты «Джапан Таймс», сеульской полицией найдены документы, из которых явствует, что заговорщики получали денежные средства из Владивостокского отдела Коминтерна.

Корейский корреспондент одной из японских газет сообщает, что несмотря на многочисленные аресты, настроение народа Кореи остается таким же мятежным, как и семь лет тому назад.

КАВАЛЕРИЙСКИЙ ПРОБЕГ РОСТОВ—ТИФЛИС.

РОСТОВ на-ДОНУ, 11 июня. Начался кавалерийский пробег Ростов—Тифлис. 18 участникам пробега предстоит пройти расстояния в 830 километров (километр около версты).

Цель пробега—выявить выносливость лошадей разных пород и наиболее удобный тип седла для дальних переходов.

Пробег разбит на 10 переходов. В Тифлис участники прибудут 19 июня

КАМПАНИЯ ЧЕХО-СЛОВАКСКОЙ КОМПАРТИИ.

РАБОЧИЕ МИТИНГИ И ДЕМОНСТРАЦИИ.

ПРАГА, 11 июня. Компартия Чехо-Словакии энергично проводит кампанию против пошлин на сельско-хозяйственные продукты и, попутно, кампанию за установление единого фронта.

9-го июня 12.000 рабочих железоделательного завода в Витковицах прекратили часовую забастовку и устроили демонстрацию.

На главной площади города состоялся митинг, на котором выступали коммунисты, национал-социалисты и социал-демократы.

9 июня вечером в Острове происходила совместная демонстрация коммунистов и социал-демократов против фашистов. Одновременно под охраной полиции состоялась контрдемонстрация фашистов.

В других провинциальных городах также происходили общерабочие демонстрации.

Нота Бразилии Лиге Наций.

Бразилия оставляет за собой право выхода из Лиги Наций.

БЕРЛИН, 11 июня. Бразильское правительство в своей официальной ноте совету Лиги Наций заявляет, что Бразилия, отказываясь от участия в работе совета, оставляет за собой право в свое время сообщить о своем выходе из Лиги Наций.

Нота мотивируется тем, фактом, что в настоящее время ведется линия на то, чтобы создать Лигу исключительно из европейских крупных держав, без участия держав американских.

По непроверенным пока сообщениям из Рио-де-Жанейро, Бразилия обратилась ко всем южно-американским государствам с предложением последовать ее примеру и не принимать более участия в работе Лиги Наций

Астрахань после наводнения.

АСТРАХАНЬ, 11 июня. Затраты по укреплению города составляют около 400 тысяч рублей, не считая расходов, понесенных предприятиями, хозорганами и населением. Для подсчета убытков будут командированы на места затопления специальные комиссии.

Губисполкомом возбуждено ходатайство перед Наркомземом об отпуске 100 тысяч рублей из фонда бедноты для удовлетворения беднейших хозяйств, пострадавших от наводнения.

НАШИ ТРЕБОВАНИЯ НЕИЗМЕННЫ.

„С ШАХТОВЛАДЕЛЬЦАМИ НЕВОЗМОЖНО СГОВОРИТЬСЯ. ПРАВИТЕЛЬСТВО БУДЕТ ВЫНУЖДЕНО ВМЕШАТЬСЯ В КОНФЛИКТ, НО НЕ С ТЕМ, ЧТОБЫ ПОДДЕРЖАТЬ ШАХТОВЛАДЕЛЬЦЕВ, А ДЛЯ ТОГО, ЧТОБЫ ОБЕСПЕЧИТЬ СПРАВЕДЛИВОЕ РАЗРЕШЕНИЕ КОНФЛИКТА".

Кампания против СССР продолжается.

ЗАЯВЛЕНИЕ ФЕДЕРАЦИИ УГЛЕКОПОВ.

Выступление печати с целью поссорить Кука и Смита.

ЛОНДОН, 11 июня. Федерация английских горнорабочих, опубликовала заявление, в котором подчеркивает свои первоначальные требования о сохранении зарплаты, 7-часового рабочего дня, заключения договоров в национальном масштабе и реорганизации угольной промышленности.

В заявлении, между прочим, говорится: «Мы понимаем, что с шахтовладельцами **невозможно добиться соглашения**. Поэтому правительство будет поставлено в необходимость вмешаться, **но не для того, чтобы поддержать шахтовладельцев, а для того, чтобы обеспечить справедливое разрешение конфликта»**.

Часть печати ведет кампанию с **целью поссорить Кука и Смита**, пользуясь для этого заявлением Смита на конференции исполкомов профсоюзов 1 мая, что доклад королевской угольной промышленности может быть принят после его рассмотрения по пунктам.

С.-х. рабочие сочувствуют углекопам.

ОКАЗЫВАТЬ ДАЛЬНЕЙШУЮ ПОМОЩЬ.

ПОСТАНОВЛЕНИЕ КОНФЕРЕНЦИИ.

ЛОНДОН, 11 июня. Происходившая в Лондоне конференция союза сельско-хозяйственных рабочих, созываемая раз в два года, **выразила полное сочувствие горнякам и уполномочила исполком союза оказать им дальнейшую денежную помощь**. Один из делегатов **предложил предоставить в распоряжение горняков все фонды союза**.

На конференции было зачитано письмо Кука, выражающее благодарность за присылку одной тысячи фунтов стерлингов, из суммы, собранной сельско-хозяйственными рабочими на местах.

На конференции было также оглашено приветственное письмо союза работников земли и леса СССР. Конференция поручила секретарю союза ответить на это приветствие.

Размер помощи от германского пролетариата.

ЛОНДОН, 11 июня. Помощь, оказываемая германским пролетариатом горнякам Англии, выразилась до настоящего момента в сумме 25.000 фунтов стерлингов. (Фунт стерлингов около 10 рублей).

Министр Биркенхед толкует „о заговоре советского правительства против Англии".

Ответ Кука.

«ЕСЛИ МОЖНО ГОВОРИТЬ О ЗАГОВОРЕ, ТО ЭТО ЗАГОВОР БИРКЕНХЕДА ПРОТИВ ЖИЗНИ УГЛЕКОПОВ».

ЛОНДОН, 10 июня. Министр по делам Индии Биркенхед выступил на завтраке в императорском совете торговли с речью, полной наглых выпадов против СССР.

Он всячески старался **опорочить оказываемую в СССР помощь английским углекопам и представить эту помощь в виде заговора советского правительства против Англии.**

Кук по поводу речи Биркенхеда заявил: **«Совершенно безразлично, посланы ли деньги из СССР, из Америки, или из Германии. Если можно говорить о заговоре, то только о том, который, как теперь выяснилось, поддерживался Биркенхедом и заключается в том, чтобы принудить английских углекопов к сдаче, путем прекращения им посылки денег, имеющих целью спасти их жен и детей от голодной смерти.»**

Лицо 1926 года.

В Испании—диктатура. В Италии—диктатура. В Польше—дело идет к диктатуре. В Англии—«чрезвычайное проложение» и «исключительные полномочия». Во Франции—фашизм растет и поднимает голову. Германское правительство катится вправо, к фашизму...

Il 420) [Florence
THE YEARS PASS, THE DUCE REMAINS,

Рисунок из итальянского фашистского фурнала «Иль 420» так комбинирует цифры «1926», что из них составляется физиономия Муссолини— Вот—восклицает журнал,—лицо европейской политики в этом году!

КАМПАНИЮ ПРОТИВ СССР ВЕДУТ ПРОТИВНИКИ СОВЕТСКОЙ НЕФТИ.

ЛОНДОН, 10 июня. Газета профсоюзов «Дейли Геральд» подчеркивает, что **кампания против СССР, начатая под флагом похода против пожертвований советских профсоюзов английским горнякам, постепенно сосредоточивается вокруг вопроса о советской нефти.**

Так, в газете «Дейли Мейль» опубликовано заявление члена парламента Гратан Дойль, гласящее: **«Важно чтобы все советские организации в нашей стране были выкинуты вон со всеми своими пожитками». Гратан Дойль был одним из самых активных участников кампании, поднятой против закупки советской нефти несколько месяцев назад.**

Коммунистическая газета «Уоркер Уитли» заявляет, что **по всей вероятности, в скором времени выплывет какая нибудь новая фальшивка, которая будет использована как предлог для разрыва сношений с СССР.**

Хикс о помощи углекопам из СССР.

«ПРАВИТЕЛЬСТВО ЕЩЕ НЕ РЕШИЛО, ЧТО ПРЕДПРИНЯТЬ».

ЛОНДОН. 10 июня. Отвечая на вопрос в палате общин, министр внутренних дел Хикс заявил, что деятельности коммунистов в Англии, как иностранных, так и английских, уделяется должное внимание, и он не колеблясь даст распоряжение о высылке иностранцев, когда сочтет это необходимым.

В дальнейшем Хикс сказал: «Правительству известно, что из СССР были посланы деньги, заключающие известную сумму от советского правительства. для целей всеобщей забастовки. Теперь посылаются деньги от различных организаций СССР на забастовку углекопов. (Рукоплескания со стороны оппозиции и возгласы: «От принца Уэльского тоже»).

Однако, до сих пор не установлено, что деньги для углекопов были посланы непосредственно от советского правительства. Оба эти вопроса однородны, но раздельны и **правительство еще не решило, что предпринять относительно денег, посланных для поддержки всеобщей забастовки и относительно сумм, переведенных на помощь бастующим углекопам.** Я надеюсь, что ровно через неделю смогу сделать вполне исчерпывающее заявление».

МЕНЬШЕВИК КЛАЙНС О ПРОТИВОСОВЕТСКОЙ КАМПАНИИ.

ЭТА КАМПАНИЯ ПОДРЫВАЕТ КОНСТИТУЦИОННЫЙ РЕЖИМ АНГЛИИ.

ЛОНДОН, 11 июня. Выступавший в Спальдинге известный меньшевик Клайнс коснулся в своей речи противосоветской кампании в английской печати и заявил:

«Если конституционный режим в Англии вообще может быть подорван, то больше всего в этом направлении старается капиталистическая печать, уделяя так много места заявлениям советских вождей.

Помощь детям горняков, оказываемая из России, во всяком случае причиняет меньше вреда, чем жестокие требования консерваторов, предлагающих положить конец этой помощи, чтобы взять горняков измором и заставить их вернуться на работу.

Сколь бы фантастичны не были мотивы, которыми руководствуются советские граждане, делая отчисления в помощь горворабочим, мы можем быть уверены, что конституционный режим в Англии достаточно силен чтобы противостоять любому влиянию извне».

В ПОМОЩЬ АНГЛИЙСКИМ УГЛЕКОПАМ.

Волостной секретариат няндомских профсоюзов послал в фонд помощи английским углекопам 223 р. 41 к., поступившие из отчислений членов профсоюзов.

◆ **Н. Башманов** (староста трудартели живописцев и маляров) вносит 5 руб. и вызывает последовать его примеру всех товарищей по мастерской.

◆ **Служащие штаба и подива X дивизии и управления терокруга** внесли 83 р. 30 к.

◆ **Члены союза совторгслужащих Семенцевской вол. Вологодского у.** отчислили полдневный заработок, — выразившийся в сумме 26 р. 43 к.

◆ **Большесторонская ячейка союза работников просвещения** постановила отчислить 1 проц. месячного заработка.

ПИЛСУДСКИЙ ГОТОВ ПРИНЯТЬ ПОСТ ВОЕННОГО МИНИСТРА, НО...

на условиях единоличного управления армией.

ЗАЯВЛЕНИЕ ПИЛСУДСКОГО ПРИНЯТО.

ВАРШАВА, 10 июня. На предложение Бартеля занять пост военного министра, Пилсудский в своем письме заявляет о готовности принять этот пост на следующих условиях: **управление армией должно быть единоличным. Ответственность военного министра—только перед президентом и восстановление декрета Пилсудского от 1921 года об организации верховного командования.**

Заявление Пилсудского принято.

Новый польский президент МОСЬЦИЦКИЙ.

Профессор химии Львовского университета.

Левые партии против плана Пилсудского.

ВАРШАВА, 11 июня. Вслед за ППС (партия польских социалистов) против расширения полномочий правительства высказалась также партия «Вызволение».

Левые склоняются к предоставлению правительству полномочий, **ограничиваемых финансовыми и бюджетными вопросами.**

Что касается облечения правительства правом роспуска сейма и сената, то фракция ППС, «Вызволения» и крестьянского союза постановили требовать немедленного созыва обоих палат, которые должны вынести решение о самороспуске.

Таким образом, в последнем вопросе парламентские фракции **находятся в противоречии с планом Пилсудского.** Такое же противоречие существует между ними в вопросе об изменении избирательного закона.

Лже-артели на киевском рынке.

Беззастенчивая эксплоатация 1.000 рабочих.—Оплата труда на 40 проц. ниже нормы.—Рабочий день по 9 час. в сутки.

КИЕВ, 12 июня. Отделом труда раскрыт ряд строительных лже-артелей работавших на киевском рынке под самыми разнообразными названиями.

Эти артели **беззастенчивым образом эксплоатировали свыше 1.000 рабочих. заставляли их трудиться по 9 часов в сутки, причем оплата труда была на 40% ниже нормальных ставок.**

Руководителями лже-артелей оказались некоторые местные инженеры архитекторы и спекулянты. Лже-артели получали поддержку со стороны некоторых хозяйственников, которые соблазнялись дешевизной рабочей силы.

Арест Степана Сорокина.

СОРОКИН В 1917 ГОДУ УКАЗАЛ КОНТР-РАЗВЕДКЕ МЕСТОПРЕБЫВАНИЕ ТОВ. ЛЕНИНА.

ПЕНЗА, 11 июня. В Бедно-Демьяновском уезде сотрудниками ГПУ арестован Степан Сорокин, служивший в 1917 году в Петрограде старшим дворником в том доме, где жил Ленин.

Сорокин указал местопребывание Ленина контр-разведке Керенского.

Делегация скандинавской молодежи в Севастополе.

СЕВАСТОПОЛЬ, 11 июня. Прибыла скандинавская делегация молодежи, встреченная почетным караулом учебного отряда черноморцев, допризывниками, красноармейцами и пионерами. После приветствий, делегация осматривала город, заводы и памятники старины.

„Советское правительство никогда не жертвовало денег в забастовочный фонд английских рабочих".

ЗАЯВЛЕНИЕ ПОВЕРЕННОГО В ДЕЛАХ СССР.

ЛОНДОН, 11 июня. Поверенный в делах СССР в Лондоне опубликовал в печати следующее письмо:

«Вчера министр внутренних дел выступая в палате общин, обвинял советское правительство в посылке денег в Англию; в целях поддержания всеобщей забастовки. Я повторяю свое прежнее опровержение по этому вопросу и категорически заявляю, что никогда советское правительство не жертвовало денег ни в какой забастовочный фонд английских рабочих».

Рабочим ТМВ--привет.

Взбирайтесь выше на леса хозяйственной стройки!

Вооружившись опытом прожитых лет идите к новым и новым хозяйственным победам.

ГУБКОМ ВКП(б)--РАБОЧИМ ТМВ.

Вологодский Губернский Комитет РКП(б) шлет рабочим Главных Вологодских железно-дорожных мастерских братский коммунистический привет в юбилейный день двадцатилетнего объединения пролетариев в стенах ТМВ.

Двадцатилетний путь—период роста производственной мощи мастерских,—суровая жизненная школа, воспитавшая один из крепко организованных отрядов рабочего класса Севера,—время подготовки пролетарской революции и славные, радостные дни самой революции, выковавшие в рабочем ТМВ несокрушимую революционную энергию и непобедимую революционную волю.

Губком ВКП(б) выражает твердую уверенность в том, что рабочие ТМВ, выделившие из своей среды многие сотни борцов, героев гражданской войны, пролетарских организаторов и руководителей социалистического строительства, партийных агитаторов и пропагандистов, работников для деревни—кузнецов рабоче-крестьянской скычки, и в дальнейшем приложат все свои усилия, трудовую энергию, производственно-техническую закалку к тому, чтобы закрепить за ТМВ почетное звание опорного пункта социалистической промышленности Вологодской губернии.

Да здравствует Т.М.В!

Да здравствует двухтысячный кадр славных красных пролетариев

ГУБКОМ ВКП(б).

ВОЛОГОДСКОМУ ПРОЛЕТАРСКОМУ ЯДРУ---

главным железнодорожным мастерским.

В день 20-ти летнего юбилея Губпрофсовет шлет свой горячий братский пламенный привет.

«Кузница» — ТМВ еще в темное время царизма выковывала стойких борцов за рабочее дело и высоко держала революционное красное знамя.

Вокруг основного пролетарского ядра — ТМВ собирались все, кому ненавистен был царский и капиталистический гнет.

Не запугали и не сокрушили революционных рабочих и царские тюрьмы. В боевой час классовые бойцы были все по местам и смеловзяли власть в руки рабочих и крестьян. Прошел рабочий авангард через огонь гражданской войны и все стойко перенесли голод и разруху.

В период хозяйственного строительства, как и в боевые времена фронтов ТМВ, твердо стоит на Ленинском пути и своими производственными достижениям крепит дело борьбы за коммунизм.

Вместе с вами переживая ваше торжество и радуясь вашими трудовыми успехами,—Губпрофсовет уверен, что ТМВ и в дальнейшем всегда будет в первых рядах вологодского пролетариата, продолжая свой путь к закреплению завоеваний Октября.

С товарищеским приветом

Президиум Губпрофсовета.

Председатель ШАРАПОВ.

ОТ ЮНЫХ БОЛЬШЕВИКОВ---РАБОЧИМ ТМВ ПРИВЕТ.

Развивать и укреплять производство—наше пожелание.

Губком ВЛКСМ в лице юбиляра Главных Вологодских железнодорожных мастерских приветствует лучшую революционную часть пролетариата нашей губернии.

За 20 лет своей деятельности ТМВ выковало сотни молодых бойцов за социалистическое строительство.

Рабочая молодежь ТМВ, впитавшая лучшие революционные традиции, имеет большие заслуги в деле борьбы за улучшение и укрепление производственной мощи своего предприятия.

На ряду с активным участием в производственной работе растет и крепнет самодеятельность рабочей молодежи ТМВ во всей общественной комсомольской работе.

В лице коллектива ВЛКСМ ТМВ имеет здоровую полную, революционной энергии, молодую рабочую смену.

Наше пожелание дорогому юбиляру еще сильнее и крепче совершенствовать, развивать и укреплять свое производство.

ГУБКОМ ВЛКСМ.

О НАШЕЙ ТИПОГРАФИИ ИСТОРИЯ.

„Никола-чудотворец хранил".

— Говорят, что «святые» не помогают. При случае святые очень хорошие помощники. В нашей революционной работе раньше не святые собственно, а иконы, частенько помогали

— Взять хотя бы николу-угодника, его прямо с 1906 года в членах нашего коллектива числили.

— Подпольным работником был. Не веришь? Правду говорю, типографию нашу тайную хранил. Слушай как дело было.

— Нужна была нам типография. в деревообделочном цехе рамку для миминографа соорудили, карказ пригнали по размеру к иконе николы—угодника, и такой какие в углах у православных висят.

Спрячешь миминограф за икону, ну николай-угодник и бережет типографию от полиции

— Восковки печатала сестра социал-демократа Цуварева, на машинке городской управы. Оттиски же гискали в нескольких квартирах, у Котова, столяр—деревообделочник, у Цуварева и других. Прокламации писали ссыльные из интелегентов.

Так вот соорудили и работала наша доморощенная типография

В конце 1906 года соорудили уже типографию специальную. Шрифт для нее частью «натаскали», частью купили.

Заведывать типографией были выделены т.т. Хрулев, Цуварев и типограф. Конспиративную квартиру для типографии снял рабочий из токарного цеха Яблоков, Иван.

В этой типографии печатались прокламации, листовки, воззвания.

Два года работала типография, обслуживала не только район города Вологды, но и пункты по железнодорожной линии на Вятку и Архангельск.

К нашей беде совсем неожиданно случился провал типографии. Яблокова где-то в гостях убили, старуха мать считала нас виновниками убийства и из квартиры ее нам пришлось срочно удепетывать.

Типографию восстановить не пришлось, не могли подыскать помещения. Шрифт т.т. Казак, Котов и Ефтихов припрятали. Часть шрифта отдали в типографию Пошешулина для газеты «Эхо».

А нам снова пришлось печатать свои прокламации кустарным способом при помощи миминографа и восковки.

Старик.

ОДНА ИЗ ПРОКЛАМАЦИЙ

ВОЛОГОДСКОЙ ЖЕЛ.-ДОР. РАЙОННОЙ ОРГАНИЗАЦИИ РОС. СОЦ. ДЕМ. РАБ. ПАРТИИ.

Прокламация была распространена среди рабочих ТМВ.

О том, как жандарм Русаков спас Россию.

Уже все губернаторы доложили Столыпину, что «спокойствие наступило». Уже Столыпин решил перевести на пенсию больших и малых провокаторов. И всеми надворными, статскими и тайными советниками овладело гибельное заблуждение, они готовились опочить на лаврах, перегитых висельными веревками; как вдруг, в этот скорбный для России час, явился новый Сусанин—жандармский унтер Русаков.

Он открыл в Вологодских мастерских ни много ни мало... революцию, скрывавшуюся здесь под видом красного флага с надписью: «Пролетарии всех стран соединяйтесь».

— Красный флаг, а на стенах синие листочки... Это уж слишком, решил унтер Русаков и произвел допрос с пристрастием, но увы, ничего не узнал. Тогда он догадался: нужно кое кого арестовать...

Сказано-сделано: обыскали, арестовали, посадили. А в Петербург послали телеграмму: в «Вологодских железнодорожных мастерских обнаружена революция, виновники задержаны».

Рухлов получил телеграмму и схватился за голову:

— Как, революция! А министерские циркуляры?.. Разве мы не писали, чтобы ни в каких союзах и обществах не смели участвовать рабочие, чтобы не смели сообща не только зайцев, а и блох ловить. Откуда же революция? Должно быть от газет?

Поехал с докладом к Столыпину.

Столыпин спрашивает своего держиморду:

— Сколько редакторов в тюрьме?

— Вторая тысяча набирается, — отвечает Держиморда.

— Нет, от газет вреда быть теперь не может, это должно быть от газетной бумаги...

И Столыпин решил немедленно запретить завертывать селедки в газетную бумагу, дабы крамольный дух в селедку не проникал, а на оберточной бумаге делать надпись: Унтер Русаков сеть спаситель России.

Так Русаков сделался вторым Сусаниным.

Вол. Жел.-Дор. район. Рос Соц. - Дем. Рабочей партии

Как в былое время жили.

„Бунтарский дух".

С 1908 года в ТМВ работаю. Помню из общественных организаций в то время при мастерских существовало одно лишь потребительское общество—кооператив.

Около этого общества группировались рабочие революционеры, им помогали приходящие из города политические ссыльные, например, старый большевик Иван Адамович Саммер, (впоследствии председатель вологодского губисполкома). Был он у нас в кооперативе приходящим конторщиком, конечно, кроме конторского дела, другие, дела обделывал.

Передовая часть рабочих не удовлетворялась работой в кооперативе, искала других способов работы, например, организовала воскресные вечерние курсы. Такие курсы организовывались не раз, но под разными предлогами они полицией закрывались. Наконец, в 1912 году в Вологде было создано нечто вроде рабочего клуба—это общество «Просвещения». В это общество рабочие собирались почитать, побеседовать, послушать лекцию, доклад и т. д. При обществе были созданы любительские кружки драматический и музыкальный. Здесь часто рабочие проводили свой досуг.

Революционное настроение поднялось среди рабочих мастерских после 1912 года. С этой поры в мастерские начинают проникать рабочие газеты: «Звезда», «Вперед», «Правда». Ленские расстрелы также содействуют революционному объединению. В мастерских начинается сбор на газеты, в пользу бастующих и т. д.

В наш цех чаще всего доставлял газеты тов. Казак. Стали работать и кружки, особенно в летнюю пору. Собирались в лесу за городом. Эта работа революционеров внесла в рабочую среду бунтарский дух; например, с 1913 года в мастерских существовал институт цеховых старост, через которых только рабочие могли сноситься с администрацией; но рабочие эти «обязательства» обходили, частенько останавливали в цехах администрацию и требовали от нее объяснений.

В 1916 году бунтарский дух вылился в забастовку. Забастовал деревообделочный цех. А когда деревообделочников не пустили в мастерские для объяснения, то была остановлена работа и всего вагонного отдела.

Всполошилось тогда начальство. Начальник мастерских не отходя по телефону названивал.

— Бунт в мастерских, стражников отряд выслите.

— Полковника жандармского сюда.

И полковник, и стражники приехали, но рабочие не уступили им, они добились того чего требовали—повышения расценок на работу.

Вот как жили мы в былое время.

А. Кумин.

Ключь живой.

— Видали, вы, лесные заплесневшие болота? —Зеленая гладь их словно умелой прачкой приглажена без складочек, смотришь на такое озерко и кажется, что жизни в нем нет—мертво оно.

С берега-то не видно, что далеко, на самой середине, под зеленым покровом ключ струйкою бьет.

Кричит эта струйка соседкам своим.

— А ну товарищи, сильней, выбыгайся наверх, рви зеленый покров!

Ключем живым била жизнь в мастерских, на болоте—общей обывательской вологодской жизни.

ПРИМЕР ДЛЯ ДРУГИХ.

Вологодская группа соц.-демократ. рабочей партии в одной из своих прокламаций писала вологодским рабочим.

— Недалеко от вас новые мастерские и посмотрите они совсем иначе живут чем вы. Там есть выборные депутаты от рабочих для разбора всяких недоразумений. Там рабочие устроили себе чайную и столовую, читают хорошие книги и газеты, налаживают воскресную школу, занимаются в кружках»...

Вологодская группа социал-демократов ставила в пример другим рабочим рабочих ТМВ. Обращаясь однажды с прокламацией к рабочим старых мстерских группа пишет:

— Вы бегаете от политики, напрасно по кабакам время теряете, а в новых мастерских рабочие за жизнь борются.

Был в новых мастерских плохой мастер, рабочие сместили мастера. Там рабочие заставили начальство увеличить расценки, принудили отменить сверхурочные работы.

— Не поклонами, не просьбами всего этого добились рабочие—рассказывает в своей прокламации группа, а тем, что они дружно стоят за свои права. Так и вам нужно сделать!

СТОЙ, НИ С МЕСТА.

Группа социал-демократов в Вологде черпала силы из мастерских. Здесь всегда было наводнение социал-демократических прокламаций.

На табельных досках, на стенах мастерских, в уборных—куда бы рабочий взгляд не сунулся—всюду натыкался на прокламации соц.-демократов.

Эти прокламации призывали рабочих объединяться:

— Товарищи, на заговор всероссийских грабителей ответом должен быть союз русского пролетария и крестьянина — бедняка. Будем собирать силы для новой борьбы, что приблизит тот желанный день, когда русский пролетариат, на разбойничий возглас: **«руки вверх»!—сумеет ответить: «стой, ни с места»!**

Эти призывы группы, находили в рабочей среде мастерских отклик

Рабочие объединились вокруг группы.

Маевки, сборища на канавах, забастовки, борьба с мастером—все это проходило очень организованно и дружно.

СЕЙЧАС ВРЕМЕНА УПОРНОЙ РАБОТЫ.

Времена борьбы прошли. Пришли времена упорной работы на стройке. И здесь рабочие ТМВ в передовых рядах строителей.

Сейчас они взбираются наверх лесов нашей стройки, они дошли в производительности труда до довоенной нормы.

Перешагнуть ее, усилить качество своей продукции — вот с какими задачами вступают рабочие мастерских в третий десяток своей трудовой жизни.

И. С.

1906. — ДВАДЦАТЬ

Вологодские железнодорожные мастерские — одна

ДВЕ ТЫСЯЧИ РАБОЧИХ, ПРОШЕДШИХ СУРОВУЮ ШКОЛУ ПРОЛЕТАРСКОГО

Четыре тысячи мозолистых рук укрепляют производство, увеличивают

ЛИТЕЙНЫЙ и „деляги с литейного".

— Главные Вологодские мастерские были созданы для постройки и ремонта подвижного состава обслуживающего новые пути Вологда—Ленинград, Вологда—Вятка.

Эти пути закончены постройкою в 1904-5 г.г. главные же Вологодские мастерские были готовы в 1905 году только для частичного обслуживания ремонтами подвижного состава.

В ту пору работали не все цеха—постройка в части их оборудования продолжалась до 1906 года. Рабочих, работавших на постройке и в открытых цехах было не более 400 человек.

Новые пути не развивались, мастерские работали не полной нагрузкой, но однако районы охваченные новыми путями оживали экономически и политически, так как сюда стекались рабочие из промышленных центров.

Большинство рабочих были, или «беглецы», своевременно предупредившие высылку, или высланные из таких пролетарских центров, как Петроград, Москва, Сормово и др.

Все эти рабочие были революционного литья. Не даром обыватели с первых же гудков окрестили завод литейным, а его обитателей «делягами с литейного», хотя литейный цех в ту пору и не работал.

«Деляги с литейного» — постоянное революционное ядро в Вологде, не даром на мастерские косился жандармский полковник. И было на что косится. Как не процеживали через полицейское сито всех поступающих, все таки люди с революционной искоркой попадали в мастерские.

Мастерские расширялись, росла рабочая семья, она становилась с каждым днем сильней и сильней.

С 1906 года начались уже в мастерских волнения. Рабочие властно заявляли о своих требованиях, не сдавались под напором грубой силы полиции и жандармерии. Уходя в подполье они крепли и готовились к новым боям и новой борьбе

Слева направо—нынешний начальник ТМВ—тов. Пентсон и тов. Индейкин—бывш. н-к мастерских, руководивший ими в революционные годы.

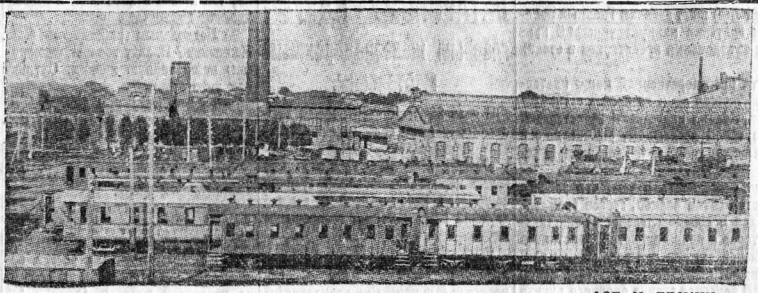

ФОТ. М. БЕСКИН.

Вологодские железнодорожные мастерские (ТМВ). Общий вид.

ШАГ ЗА ШАГОМ.

В «девятьсот пятом» пролетарий русский зашевелился.

— Чего прешь назад осади—гаркнул он на врагов своих.

По всей тогдашней «Расеюшке» крик этот пронесся, долетел и до Вологды.

Потянулись рабочие—вологжане.

— Как откликнуться, чай надо?

— Мало нас, смотри чтоб в порошок не стерли.

— Эх, ты, трус.

Те кто смелей качали укоризненно головами.

— Трус...

И вдруг...

Собака цепная—мастер в паровозном цехе был Волков по фамилии. Рабочих не иначе, как матерно крыл.

— Сволочи, мать вашу...

Терпели рабочие около году, а тут однажды тов. Кукушкин не стерпел, хлестнул мастеру в ухо. Хрустнуло только.

— А ты-ы драться мерзавец. Уволю.

Уволили. Но рабочие потребовали увольнения Волкова и возвращения Кукушкина.

Требование рабочих удовлетворили

Мастер токарного цеха Гекель немного лучше Волкова был, «жал» рабочих здорово. Обступили его однажды рабочие и говорят:

— Вот что братец, смывайся пока не поздно, а то... шею кое кто у себя потрогал.

«Задорный» мастер Крайнов был. В малярном цехе он работал.

— Не бросишь задор свой, завтра на работу не станем сказали рабочие.

— А вы мне указ?

Затеяли рабочие скандал. Жандарма пришлось в мастерские приглашать и все таки в конце концов Крайнов должен был «задор» свой посократить.

Таким же порядком были «посокращены» мастера Дементьев, Новицкий и друг.

Когда пришел приказ об объявлении войны (1914 год) рабочие токарного цеха отказались работать сверхурочно. Мастер цеха Салвучинский начал уговаривать рабочих.

— Для родины не желаете потрудиться. На защиту страны своей не хотите встать!

Рабочие ему в ответ кричали:

— Не мы войну затеяли, не нам она нужна, не нам и помогать ей.

Сверхурочно рабочие не работали.

Особенно большой скандал разыгрался в 1916 году. В этом году администрация здорово давила рабочих работой и низкими расценками. Рабочие забунтовали. Деревообделочный и малярный цех бросили работу. В мастерские примчалась жандармерия. Стали искать зачинщиков забастовки.

— Кто работать намерен на правую сторону вставай—кто нет—на левую.

40 человек на левую только стало.

— Работать не хотите, скандалы затеваете! На фронт вас отправил!..

Но в эту пору шутить с рабочими было опасно. Надвигались революционные грозы. Жандармерия чувствовала это и свое обещание отправить на фронт не сдержала.

Так шаг за шагом рабочий мастерских шел к Октябрю...

С. Зорин.

Тов. Рахманский Сергей, секретарь коллектива ВКП(б), один из старых рабочих ТМВ.

БОЛЬШЕВИСТСКИЕ МАСТЕРСКИЕ.

— В наших мастерских большевики давно основались.

Вместе с существовавшими до революции группами социал-революционеров, анархо-синдикалистов и т. д. работала и очень деятельно, социал-демократическая группа.

Социал-демократы были одними из активных работников ссудосберегательной кассы, кооператива, столовой.

Ячейка РКП организовалась в мастерских впервые в 1919 году. В эту пору широко были открыты двери в партию.

Партия бросила к рабочим призыв—объединяйтесь под моими знаменами. Рабочие ТМВ пошли на зов партии.

Я, как сейчас, помню на первый же призыв партии в кузнечном цехе вступило в ячейку 28 человек.

Годы те для коммунистов рабочих были тяжелые, нехваток продовольствия лишал сил работать у станка, а тут еще разные дежурства по мастерским, в войсках ЧОН и т. д. Время это пережили, сейчас рабочие-коммунисты ТМВ принялись за стройку хозяйства СССР, за свою учебу и квалификацию. Рост нашего коллектива ни разу не прекращался—до 1924 года в коллективе было до 100 человек, а в 1924 на смерть В. И. Ленина рабочие ТМВ ответили тем, что дали в партию свыше 500 своих лучших товарищей. Всего-же через коллектив прошло свыше 800 человек. Вместо одной первой ячейки коллектив сейчас состоит из 10 цеховых ячеек.

А. Куликов.

ДВАДЦАТЬ ЛЕТ.

Сегодня день такой
Какие раньше были,
И все по старому...
Но я не знаю сам,
За чем же сердце
Радостью забилось,
Под стук чугунного,
Большого колеса.
Но от того-ль,
И радостно сейчас мне,
Что двадцать лет
По этому пути,
Израненные паровозы
Мчались,
Чтоб отдых и приют
Здесь в мастерской найти.
Я вижу корпусов
Кирпичные громады,
Сплетение шкивов...
И вижу каждый трос
Вот от того
И в сердце нынче радость
И дорог каждый,
Новый паровоз.
В былые дни...
Свистали пули яро,
Жандармских шашек
Был остер удар,
Из мастерских
Рабочие отряды,
Пришли сражаться
В армии труда.
Сегодня корпуса,
Маховики и краны
Забыли
Серые разрухи дни,
И залечив,
Рассеченные раны,
Зажгли
Тысячесветные огни.

ВЛ. СИТОВ.

Дом, где работала подпольная типография с.-д. группы при ТМВ (1906—908 г.г.) уг. Обуховской и Ленинградской.

В котельном цехе.

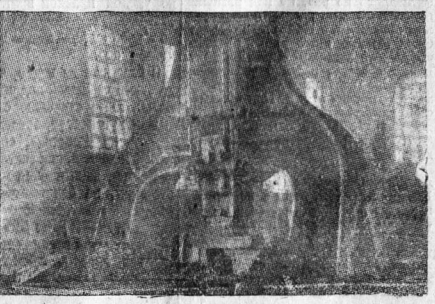

Паровой молот.

ЛЕТ ТМВ. — 1926.

из лучших ремонтных кузниц нашего транспорта.

ВОСПИТАНИЯ---ПРИВОДЯТ В ДЕЙСТВИЕ СТАНКИ И МАШИНЫ ЭТОЙ КУЗНИЦЫ

производительность труда, борются за лучшее качество своей продукции.

„ЧУЖАКИ" ПРИЕХАЛИ.

— Теперь вот, каждого сопляка спроси,—

— Где ТМВ?

Не задумываясь, рукою вдоль Октябрьской махнет.

— Там — вон.

А давно ли кажется, только 7330 коротких дней прошло, не только малыши и взрослые горожане на этот вопрос ответом медлили.

— Главные дорожные мастерские? Да это ведь не иначе, там, или нет там. Да, да это около коровинских мельниц.

Нет теперь этих мельниц, следа от них не осталось, а мастерские растут, да растут.

20 лет назад чужими были мастерские и рабочие вологодскому обывателю. Местных рабочих было мало, приезжих больше из Прибалтийского края, из Питера.

Эти «чужаки» зажили своею особой, живой жизнью.

В августе месяце 1906 года они открыли свою чайную столовую.

Здесь рабочие собирались, в своей семье, проводили время. И только разногласия между двумя группами рабочих «Серпковцами» а «Просвирницами» привели эту хорошую затею к гибели.

Рабочие искали новых путей объединений. В 1907 году они создали ссудо-сберегательную кассу, руководителями и организаторами этой кассы были Гагарин, Хрулев и другие.

Касса существовала легально., т.-е. была разрешена начальством и под видом ее работала группа революционеров-рабочих.

А. Левин.

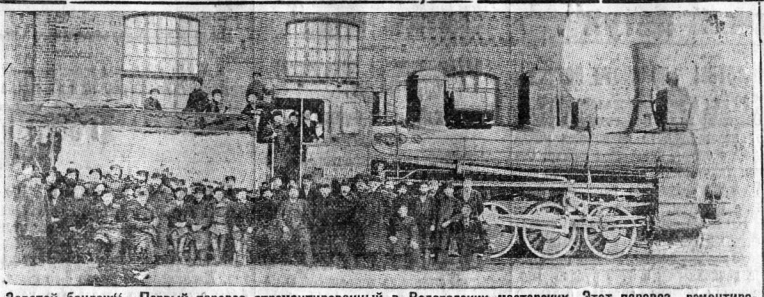

„Золотой бандаж"—Первый паровоз отремонтированный в Вологодских мастерских. Этот паровоз ремонтировался целых 6 месяцев, вскочил в копеечку производству и не дешево стоил рабочим, потому то они „подзолотили" ему бандажи и окрестили его „Золотой бандаж".

ПУТЬ МАСТЕРСКИХ ТМВ.

С ЧЕГО НАЧАЛИ.

Работы по установке оборудования машин, станков и котлов начались с зимы 1904—1905 г.г. В 1906 году мастерские приступили к ремонту подвижного состава — паровозов и вагонов. В ноябре 1906 года был выпущен из капитального ремонта первый паровоз.

В этом же году, выпущены еще шесть паровозов среднего ремонта, восемь паровозов текущего, вагонов пассажирских: текущего, малого ремонта 246 и годичного осмотра 185; и товарных вагонов конвенционного осмотра 705.

Свою работу до 1912 года мастерские ежегодно развивали, увеличивали выпуск продукции, к 1912 году 71 паровоз капитального ремонта, 24 среднего и 8 паровозов текущего ремонта

ГОДА ЗАСТОЯ.

В 1913 году, выпуск паровозов понижается, до 44 паровозов капитального 6 паровозов среднего и 9 паровозов случайного ремонта. Понижается и выпуск пассажирских вагонов 110, не в такой степени, выпущено 94 вагона большого, 116 вагонов среднего, 74 вагона текущего и малого ремонта и 265 вагонов годичного осмотра.

В 1914 году, мастерские еще значительнее снизили свой выпуск нормального ремонта подвижного состава, примерно, паровозов капитального ремонта 1914 г. 32, а 1916 г.—7.

Уборная около паровозного цеха—место совещаний с.-д. группы при мастерских во время ее подпольной работы до революции.

РАЗРУХА ТРУД СЪЕДАЛА. РАЗРУХУ ПЕРЕЖИЛИ — СНОВА УСИЛЕННО ЗА РАБОТУ.

В первые годы революции, гражданской войны и разрухи—1917—1921 г.г. производительность мастерских была очень незначительна.

Но, начиная с 1922 года, она начинает возрастать. В это время паровозов выпускается из капитального ремонта в 1922 г.—32, 1923—24 г.—40.

Вместе с повышением количественного роста выпуска, повышается и качество выпускаемых из ремонта паровозов, **причем по количеству выпуска в текущем году мы хотя и не достигнем довоенного 1912 года, но надо сказать, что объем ремонта, производимого в настоящее время, значительно выше довоенного.**

Рабочая семья к нашему времени по сравнению с 1913 годом выросла почти в вдвое. В 1913 г. работало 982 чел., а в 1925-26 г.—1776 чел.

О НАШИХ ЗАРАБОТКАХ.

Заработная плата, с начала работы мастерских в 1906 году была в 38 р 84 коп, в 1912 году она возросла до 47 р. 38 коп.

Затем вместе с понижением производительности труда понижалась и плата, а с 1923 г. зарплата вновь повышается и сейчас достигает по своей действительности (65 р. 30 коп.) довоенных норм.

ЛИТЬЯ БОЛЬШЕ — МАСТЕРСКИЕ ШИРЕ.

Производительность одного из подсобных цехов — заготовителей литейного, начавшаяся с 14.000 пудов в 1906 году, идет все время повышаясь, до 1916 года, когда достигает 110.562 пуда и далее до 1921 года—понижается до 41173 пудов. Потом снова начинает повышаться, в нынешний бюджетный год производительность литейного цеха достигает 45773 пудов.

С ростом производительности увеличивалась площадь мастерских, мастерские расширились.

Пом. Нач. Главных Вологодских мастерских СТАРКОВ.

НАШ „МЕСТКОМ"

(По материалам доставленным тов Хрулевым).

Из отчетов Вологодского узлового бюро железнодорожного профсоюза за 1908 год, видно, что самой сильной на узле профорганизаций было профобъединение мастерских.

Наш «местком» не только в денежных делах был силен, он был связан с социал-демократической группой, вместе с нею организовывал рабочих.

Вот краткая выдержка из одной прокламации вологодского бюро ж.-д. профсоюза: «капитал наступает в лице частного фабриканта или царского чиновника, всегда ненасытный, алчный к даровому труду рабочих. Отпор силе капитала может дать только другая сила—объединение рабочих тесно сплоченных в рядах союза. Нет объединения, нет отпора и наглые самодуры «самодержавные владыки рабочих» будут давить нас Они будут сосать нашу кровь, пок мы не объединимся в наш братский союз, не скажем себе: «один за всех и все за одного».

Такие прокламации вывешивались открыто на табельных досках, на стенах мастерских.

И не даром очень внимательно следили за нашей организацией жандармы. В одном из донесений начальника местного жандармского управления—вот, что говорится: **«14 февраля 1909 года, было расклеено; почти во всех цехах на табельных досках и распространено среди рабочих, по рукам воззвание с призывом объединиться пу-**

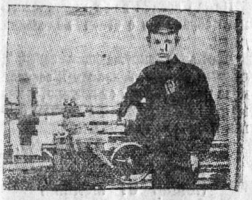

Т. Хрулев в молодости. снимок относится к 1906 г., когда тов. Хрулев был избран членом бюро подпольн. союза и с.-д. группы. Ему было тогда 19 лет.

тем вступления в профессиональный союз для более успешной борьбы с администрацией мастерских. Того же числа в некоторых цехах, между прочим в литейном, состоялись до начала работ незначительные сходки, на которых ораторы пропагандировали необходимость вступления в тот же союз».

Профсоюзник.

ГОСТИ ДОРОГИЕ.

— Рабочая газета у нас всегда была дорогой гостьей. Больше сотни экземпляров шло к нам в мастерские «Правды». Теперь меньше, чем раньше ее выписывается.

— Пытались было для себя местную газету приспособить «Северное Эхо». Да не вышло дело. Пролетарской линии эта газета не выражала.

Кроме рабочих газет мастерские получали нелегальные книги, брошюры, журналы.

За нелегальной литературой специально ездили в Петербург Цуварев, Хрулев, Казак и Быстрова.

Получалась литература через редакцию «Правда» и «Вопросы Страхования». Таким, например порядком из-за границы был получен доклад тов. Ленина об аграрном вопросе на Лондонской конференции в 1907 году.

— Для обслуживания членов партии профсоюза и для подпольных кружков была организована специальная библиотека. Содержание книг в этой библиотеке было подобрано марксистское. В 1909 году пришлось большую часть библиотеки сжечь, так как она была обнаружена полицией. Часть же ее была спрятана у Цуварева и передана на хранение тов. Шарапову.

— Рабочие мастерских охотно читали нелегальную литературу, рабочие газеты до дыр зачитывались.

Паровозник.

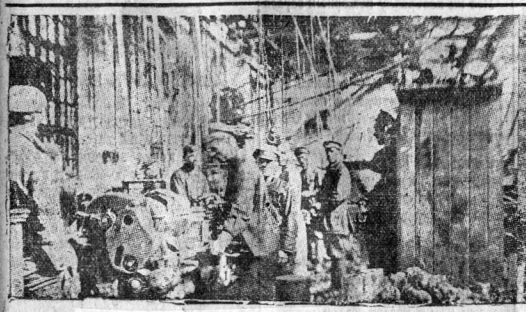

Кирпичный цех—ТМВ.

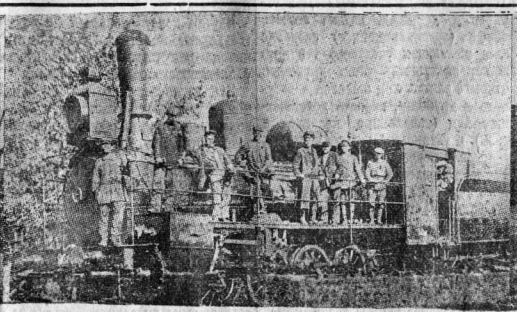

Паровоз, выпущенный из ремонта к дню юбилея.

Работники подпольной типографии т.т. Хрулев, Казак и Котов Д. (справа налево).

Хочешь от пожара свое добро сберечь--

надо на организацию и укрепление пожарных дружин приналечь!

Живо---в дружины! Готовь пожарный инвентарь и машины!!.

Как прожорлив „Красный петух".

Большой пожар в Попове.

СГОРЕЛО 234 ПОСТРОЙКИ.

В полдень 29 мая, в дер. Попово, Бирюковской вол., Тотемского у., вспыхнул пожар. В течении двух с половиной часов огонь уничтожил 234 постройки и движимость в них. Всего огонь причинил убытков крестьянам на сумму 72.000 руб.

Потерпевшим губстрах выдал вознаграждение в сумме 11.297 руб. Страховое вознаграждение большинство получило по окладу от 140 до 225 руб. По добровольному страхованию получили только 4 крестьянина, в том числе трое по 700 рублей. Крестьяне, берите с последних пример, на случай несчастья — это большая помощь!

А. Харитонов.

Сгорело 40 построек.

В деревне Большое-Михалево, Тоше-Емской волости, Вологодского уезда, 7 июня сгорело 40 построек. Пострадало 9 хозяйств. Убыток от пожара — 7500 рублей. Причина пожара выясняется.

Марков.

Крестьяне оказали помощь погорелке.

В мае, в дер. Дьяконово, Кубино-Озерской вол., у гр-ки А. А. Межаковой сгорел дом со всем имуществом и обгорела в сарае корова, так что ее пришлось зарезать.

Пожар возник из-за неосторожного обращения с огнем маленьких детей.

Крестьяне окружающих селений, общими силами, вспахали и засеяли поле пострадавшей от пожара, и кроме того пожертвовали 100 штук бревен и около 30 пуд. хлеба.

А. Кириллов.

Пожар от молнии.

23 мая в дер. Липовик-Великорецкий, Шепяковской вол., произошел пожар от удара молнии. Пожаром уничтожены два дома.

Гладков.

Жертвы „красного петуха".

29 мая в дер. Помогалово, Кубино Озерской вол., Вологодского уезда, от неосторожного обращения мальчика с огнем, произошел пожар. Огнем уничтожены 14 построек, из них 4 дома, а остальные нежилые строения (амбары, сараи и овины).

Наиболее пострадавшими оказались четыре семьи, у которых сгорело все имущество. Убытки от пожара исчисляются в 3700 рублей. При тушении пожара, оказали большую помощь пожарные дружины из дер. Анчутино и Спасское-Куркино. Тушением пожара руководили комсомольцы.

Дядя Влас.

НА ПОЖАРЕ.

(С натуры).

Когда солнце стало скрываться за небольшим перелеском, на деревне кто-то прокричал:

— Пожар! недалеко кажется...

Дядя Митрий вскарабкался на соломенную крышу своей избы и сообщил выбежавшим на дорогу мужикам и бабам:

— Нееловка горит-то... Калистратова изба кажется...

— Надо итти тушить скорей...

* * *

В Нееловке «дым коромыслом».

Мужики с шумом раскатывают баграми пылающие бревна Калистратовой избы. Бабы бегают одна за другой с ведрами и ушатами на пруд за водой. Акулина — «Калистратова баба», воет на дороге со своими маленькими ребятишками:

— Как же мы теперь жить-то ста-а-а-не-ем... господи-и-и...

— Батюшку-бы надыть, с иконой... —вертится какая-то старуха.

— Ну-ка ты убирайся, матушка вместе со своим батюшкой!.. — толкают ее.

— Машину сюда! Сюда, сюда ее!.. закричали все разом.

Машина мигом была поставлена на место. Раскинули рукав и с жаром принялись накачивать. Через несколько секунд струя воды зафыркала на пламя. Но изба уже догорала. Пламя все уменьшалось и уменьшалось.

Через час на месте избы, дымились раскаченные бревна, да между ними торчала оставшаяся печь.

На дороге, около сваленных в груду вещей, по прежнему горько плакала убитая горем женщина, хватаясь за своих ребятишек.

Кочевой.

Кто готов к отпору „красного петуха".

ОРГАНИЗОВАЛИ ПОЖАРНУЮ ДРУЖИНУ.

ПРИВЕЛИ В ПОРЯДОК МАШИНЫ.

Крестьяне дер. Киперомской, Есютинской вол., Вельского уезда, организовали пожарную дружину в 39 человек, исправили 2 машины, приготовили бочки с водой. Одним из настойчивых руководителей является крестьянин Яков Мих. Кондратов, который следит за исправностью машин пожарного сарая, и за общим порядком в дружине.

В. Ч—н.

ПРОТИВОПОЖАРНЫЙ ИНВЕНТАРЬ ИСПРАВИЛИ.

В дер. Нестерово, Володарской вол., на прошлой неделе был произведен осмотр печных труб.

Всем домохозяевам, у которых трубы оказались не в исправности, приказано немедленно произвести ремонт; в противном случае будет запрещено топить печи.

Затем произведена проба двух пожарных машин, которые, как и весь остальной пожарный инвентарь, приведены в полную исправность.

Местный крестьянин.

А КТО ЕЩЕ НЕ ГОТОВ?

ПРИЕХАЛИ НА ПОЖАР С ГНИЛЫМИ РУКАВАМИ.

На-днях в деревне Щелково, Шуйской волости, вспыхнул пожар.

К месту пожара, прибыли две пожарные машины: святогорская и матюшкинская. Но как только ими начали работать, рукава лопнули у обеих машин.

Ладно, что пожар был небольшой (сгорел только овин).

Святогорцам и матюшкинцам следует противо-пожарный инвентарь подремонтировать. Тоже самое нужно сделать и в других районах волости, где имеются пожарные машины, но не совсем исправные.

Селькор.

Сельские пожарные дружины.

Сплошь и рядом сельские пожары тушатся не дружиной (за ее отсутствием), а случайной толпой. Толпа —сила неорганизованная. А тушение пожара требует прежде всего организации, умелого руководства, твердого порядка и пожарного оборудования. Этого можно достичь только при организации пожарной дружины.

Каждое крупное селение должно завести свою собственную вольную пожарную дружину. Членами дружины могут быть все граждане не моложе 18 лет. Для дружины важно подобрать ловких, расторопных граждан. Бывшие красноармейцы являются обычно очень хорошими работниками для дружины.

ОРГАНИЗОВАТЬ ДРУЖИНУ— ДЕЛО НЕСЛОЖНОЕ.

Добровольное пожарное общество действует на основании устава и инструкции к нему, утвержденных НКВД 11 июля 1924 года. Для открытия дружины нужно созвать общее (организационное) собрание лиц, желающих участвовать в дружине, заслушать устав дружины, открыть запись лиц желающих вступить в дружину, избрать должностных лиц (начальника, казначея и т. д.). и установить размер членских взносов и первоначальных расходов. Все постановления собрания должны быть записаны в протокол, подписаны членами - учредителями, заверены сельсоветом и в семидневный срок представлены в волисполком. Волисполком также в семидневный срок сообщает от организации дружины в административный отдел губисполкома. Членские взносы должны быть доступны по своим размерам для всех. В дальнейшем, дружина может хлопотать об отпуске ей средств из волостного или уездного бюджета.

Затем дружина должна приняться за приведение в порядок пожарного инвентаря, если он уже имеется. Если нет ни машины, ни инструмента надо во что бы то ни стало все это приобрести.

В этом деле оказывает помощь государственное страхование. Как эту помощь получить,—надо справиться у ближайшего страхового агента.

Для увеличения средств дружина может устраивать различные производственные предприятия (например, артели печников. трубочистов и т. д.).

КАКИЕ ЛЬГОТЫ ПРЕДОСТАВЛЯЮТСЯ ПОЖАРНЫМ ДРУЖИНАМ.

Вот главные из них:

Производственные предприятия дружин освобождены от промыслового налога.

Лошади дружин, а также луговые участки и посевы для нужд дружины освобождены от единого сельско-хозяйственного налога.

Пожарные сараи и лошади дружин страхуются по окладному страхованию, а страховки за них платить не надо.

Пожарные дружины не должны платить местного налога за устраиваемые для пополнения средств дружины зрелища и увеселения.

Лес на постройку пожарных сараев отпускается бесплатно.

Есть льготы и лично для дружинников, эти льготы следующие:

Дружинники при добровольном страховании своего имущества пользуются такими-же льготами, как и члены профессиональных союзов.

Начальники добровольных пожарных дружин, их помощники и начальники отрядов освобождаются от несения обязанностей сельских исполнителей.

Дружины в целом и отдельные дружинники за проявленную храбрость и самоотверженность в борьбе с пожарами могут награждаться орденом Трудового Красного Знамени.

В. Глен.

Под красной звездой.

Указываем на слабые места.

— Товарищи, сегодня общее полковое собрание военно-служащих кадрового состава, — объявляет дежурный по школе 28 стрелкового полка.

— Знаем, идем ребята слушать, как будут отчитываться наши представители в Грязовецком волисполкоме.

— Идем... Идем...

После доклада задается много вопросов.

— А как комитеты взаимопомощи работают? Участвуют ли в их работе демобилизованные красноармейцы и переменники?

Выступающие говорят, что волисполком недостаточно уделял внимания работе комитетов взаимопомощи, которые в свою очередь мало помогали семьям красноармейцев. В работу комитетов необходимо вовлечь красноармейцев и переменников.

Об этом и дан наказ вновь избранным делегатам от полковой школ

Военкор А. Долинов.

Гости из полка.

(Шепяково).

Почти каждое воскресенье в Шепяковский волисполком приезжает кто либо из 28 стрелкового полка и ведет вместе с комсомольцами работу в военном уголке. В последний приезд тов. Кислякова из полка 6-го июня. были занятия по стрельбе в цель. Призом за стрельбу были три пачки папирос. Имена взявших призы теперь вывешены в военном уголке. Ребят это дело очень заинтересовало и не мало было разговоров о том, кто в следующий раз попадет в яблочко.

Стрелок

ПРОГУЛКА ЗА ГОРОД.

— Сегодня прогулка за 4 версты на реку. Ну, кто ребята хочет итти купаться, пойдем на целый день!— говорит начальник школы 28 полка.

— Я... я... я... Послышались голоса курсантов.

Всего набралось 65 человек.

Собрались у клуба полка и с музыкой и песнями направились на прогулку. За нами двигались походные кухни.

Пришли. Преподаватель физкультуры тов. Андреев объяснил, как важно для здоровья купанье, как нужно плавать и как оказать первую помощь утопающему.

После купанья незаметно подошел обед.

— Ишь сегодня какой вкусный обед, не то—что в столовой.

— А это потому, что на чистом воздухе.

— После обеда—гулянье, разные игры, и только позднее время заставило итти обратно в город.

Почаще бы, товарищ начальник устраивать такие прогулки,—говорят возвращаясь курсанты.

Военкор Долинов.

СЕЛЬСКО-ХОЗЯЙСТВЕННАЯ ХРОНИКА.

◆ **Состояние трав** по нашей Шепяковской вол., Вологодского у., на высоких местах—хорошее, на заливных лугах и пустошах—плохое. Еще до сей поры большая часть пустошей залита водою.

А. Назаров.

◆ **Озимые посевы** в Воезерской вол., Каргопольского у., очень плохи, на полях почти ничего нет. С осени под снег озими пошли в хорошем состоянии, а весной покрылись плесенью, и погибли. Некоторые крестьяне пересеяли поля яровыми, но у бедноты за неимением семян полосы остались не пересеянными. Особенно сильно пострадал Елгомский район, по которому посевы погибли на 95 проц. Населению потребуется продовольственная и семенная помощь к предстоящему озимовому посеву.

Селькор **А. Губинских.**

◆ **По совету агронома** Зензинова гр-не дер. Чигорово, Новленской вол., устроили показательный участок засеяв его различными культурами. С осени чигоровцы переходят на восьмиполье.

Селькор **М. Корляков.**

◆ **Крестьяне дер. Б.-Денисьева** коллективно купили молотилку и веялку.

А. Беляков.

Много погибло озимовых

Местами в Бекшинском и других сельсоветах, Лежской волости, Вологодского уезда, озимовые погибли почти наполовину. Есть места, где они погибли и на сто процентов (выселок Садки, Вохтогского сельсовета и деревня Бакшино, Бакшинского сельсовета).

Мнение крестьян о причинах гибели различно. Одни говорят, что озимовые подопрели, а другие утверждают, что они задохлись под снежной плесенью.

Крестьяне надеются, что при сельхозналоге нынешнего года, это обстоятельство будет принято во внимание

А. Касимов.

Деревенские происшествия.

УБИЙСТВО ДВУХ ЖЕНЩИН.

6-го мая в дер. Починок, Лежской волости, совершено злодейское убийство на почве грабежа.

Вечером когда жители по обычному управляются со скотом, в доме гражданки Полетаевой, жившей с дочерью обнаружены трупы последних—старуха была убита тупым оружием в сенях, в то время, как несла пойло скотине, а дочь зарезана ножем в избе.

После обнаружения трупов, односельчане убитых нашли все имущество Полетаевых. Ведется расследование.

Артем Неудачный.

8-й губс'езд профсоюзов.

15-го июня, в 6 час. вечера, в помещении Дома Революции открывается 8-й губернский с'езд профессиональных союзов.

Повестка дня:

1. О международном и внутреннем положении СССР
2. Отчет о работе ГСПС.
3. Содоклад ревкомиссии ГСПС.
4. Отчет о работе ГОТ.

Содоклады: а) о деятельности страхкассы; б) о состоянии леч. помощи застрахованным.

5. О состоянии промышленности в губернии.
6. Перспективы: а) организационной работы; б) культ.-просветительной; в) тарифно-экономической.
7. Очередные задачи рабочей кооперации.
8. **Выборы:** а) пленума Губпрофсовета; б) комитета Губсоцстрахкассы; в) ревкомиссии ГСПС.

Выборы делегатов на съезд производятся по норме 1 от 500 человек. Союзы, насчитывающие менее 500 чел. посылают одного делегата.

Регистрация делегатов производится в помещении Губпрфсовета (Дворец Труда, ком. № 21) с 9 час. утра до 3½ час. дня.

Помещение для делегатов, прибывающих из уезда,—в Доме крестьянина, Афанасьевская ул., № 4.

Губпрофсовет.

КОНФЕРЕНЦИЯ СТУДЕНТОВ ПЕДТЕХНИКУМА.

10-го июня, в 6 часов вечера открылась конференция студентов педтехникума, кончивших курс в прошлом году и оканчивающих ныне.

Конференция рассмотрит следующие вопросы: 1) международное и внутреннее положение СССР, 2) перспективы народного образования в Вологодской губернии. 3) Работа губернского методического бюро за прошлый год и перспективный план на будущее. 4) Учебный план педтехникума и практическая работа студийцев 4-го курса. 5) Педологические основы воспитания. 6) Краеведческая работа школы. 7) Общественная работа школы. 8) Три доклада товарищей с мест, 9) Пересмотр программ государственного ученого совета.

Из перечня вопросов видно, что конференция ставит своей целью ознакомиться с опытом работы бывш. студийцев, ныне учителей школ 1-й ступени Вологодского, Кадниковского уездов и Свердловского района.

Конференция также намерена рассмотреть перспективы в деле народного образования, стоящих перед Вологодским Губоно и губернским методическим бюро в связи с той работой, которую проводит Гос. Уч. Совет по пересмотру программ для школ 1-й ступени.

Конференция закончится постановкой инсценировки: «Суд над программами ГУС'а». **И. Трифонов.**

Официальный отдел.

ОБЯЗАТЕЛЬНОЕ ПОСТАНОВЛЕНИЕ

Вологодского Городского Совета Рабочих и Красноармейских Депутатов.

29 мая 1926 года.

№ 5.

О РЕМОНТЕ МУНИЦИПАЛИЗИРОВАННЫХ СТРОЕНИЙ, СДАННЫХ В АРЕНДУ.

В целях предохранения муниципализированных строений от разрушения, а также в целях благоустройства города Горсовет постановляет:

1. Обязать все государственные, общественные и кооперативные организации, а равно частных граждан, имеющих в арендном или ином пользовании муниципализированные здания, взятые ими (целиком или совместно с другими) под учреждения, торговые и промышленные заведения и предприятия и складочные помещения, произвести в период строительного сезона текущ. 1926 г. за свой счет, следующие ремонтные работы:

а) наружные — ремонт фундаментов, стен, карнизов, крылец, балконов, исправление штукатурки, побелку или окраску фасадов, исправление и окраску крыш и водосточных труб.

Примечание. Окраска крыш и водосточных труб должна быть произведена в том случае, если со времени последней окраски таковых прошло не менее 3-х лет,

б) внутренние — поскольку они необходимы для поддержания зданий в надлежащем порядке, как-то исправление водопроводов, канализации, ремонт и перекладку печей, дымоходов, труб, ремонт и окраску рам, дверей, перестилку полов, поблеку, оклейку и окраску стен, потолков и пр.

в) по благоустройству города — ремонт и восстановление заборов, ворот, палисадов, мостков, тротуаров, чюмойных и вырубных ям и т. п.

Примечание. При восстановлении и ремонте тротуаров работы должны быть произведены обязательно из материала, а также и размер тротуаров по указанию ГОМХ'а (асфальтовые, из каменных плит и пр.). Запрещается восстанавлвать тротуары сделанные ранее из щебня, такие тротуары должны быть заменены обязательно асфальтовыми или из плитняка, а в крайнем случае с разрешения ГОМХ'а деревянными мостками.

2. Означенные в п. 1 сего постановления работы должны быть закончены не позже 1-го сентября 1926 г.

3. Наблюдение за производством указанных работ возлагается на Губотместхоз.

4. При производстве работ, связанных с перекладкой и подведением фундамента, с переустройством печей, отопления, водопроводной сети, а равно при исправлении потолков и полов с заменою балок, арендаторы муниципализированных зданий, за неделю до приступа к работам, обязаны уведомить ГОМХ.

5. Прочие ремонтные работы могут производиться беспрепятственно, без предварительного уведомления ГОМХ'а, но с обязательным соблюдением общих строительных правил.

6. В случае, если муниципализированное здание (владение) находится в арендном или ином пользовании нескольких учреждений и лиц, производство ремонта возлагается на всех аредаторов, с раскладкою сумм стоимости такового, в зависимости от занимаемой каждым жилой площади пола и сообразно со стоимостью арендной платы.

7. За неисполнение настоящего обязательного Постановления, виновные лица будут привлекаться к ответственности по ст. 217 Уг. Код. и кроме того, в подлежащих случаях, при невыполнении ремонтов в срок,—таковые будут произведены силами ГОМХ'а с последующим предъявлением требования об уплате, а при отказе от ремонта будут расторгаться договора в порядке п. «а» ст. 171 Гр. Код.

Председатель Горсовета **Маслов.**
Отв. секретарь Горсовета **Андреев.**

СПРОС И ПРЕДЛОЖЕНИЕ ТРУДА.

На Вологодской Бирже Труда к 11-му Июня.

ПРЕДЛАГАЮТ СВОЙ ТРУД:

Металлисты: Жестяники—3 муж., котельщики—5 муж., кузнецы—3 муж., литейщик—1 муж., машинисты—3 муж., медники—3 муж., механики—1 муж., сверловщики—2 муж., слесаря—10 муж., электромонтеры—5 муж., п. ковелира—1 муж., кочегары—3 муж., молотобойцы—20 муж., подр. слесаря—10 муж., прочие—12 муж.

Строители: Каменьщики—2 муж., конопатчики—4 муж., кровельщики 3 муж., маляры—16 муж., печники—11 муж., плотники—15 муж., штукатуры—3 муж., стекольщик—1 муж., десятники-строители—5 муж., землекопы—11 муж., мостовщики—3 муж.

Медсантруд: врач медицины—1 ж., провизор—1 муж., акушерки—7 ж., зубной врач—1 жен., бандажистка—1 жен., сестры медицины—23 жен., фельдшера—8 муж., и 6 жен., санитары—5 муж. и 58 жен., фасовщицы—4 жен.

Совторгслужащие: Заведующие хоз. част. и склад.—16 муж., бухгалтера—11 муж., инспектор уг. розыска—1 муж., юрист—1 муж., заведующие столовыми и домом—8 жен., секретари—3 муж., контролеры—2 муж., архиваривус—1 жен., кассиры—21 муж. и 26 жен., статистики—4 муж. и 4 жен., счетоводы—44 муж и 29 ж., агенты разных специальностей—24 муж., журналисты—1 жен., канцеляристы—39 муж. и 113. жен., машинистки на пиш. маш.—2 муж. и 107 жен., переписчики бумаг—1 ж., счетчики статистическ.—4 муж. и 9 жен., регистраторы—1 муж. и 3 жен., конторщики канцелярск.—9 муж. и 14 жен., весовщики—5 муж., кладовщики—8 муж., приказчики разных разновидностей—104 муж . и 30 жен., сортировщики льна и кудели 4 муж. и 1 жен., закупщики льна—2 муж., тюремные надзиратели 11 муж. и 1 жен.

Административно - технический персонал: Агрономы—1 муж., землемеры—1 муж., чертежник—1 муж., техник по съемке—1 муж., инструктор молочн. хоз.—1 жен., спец. сельск. хоз.—1 жен., техник мол. хоз.—1 жен., гидротехник—1 муж., механик телеграфа—1 муж., техник животновод—1 муж.

Чернорабочие—753 муж. и 994 жен.

Спрос на труд: Машинистка на пиш. маш.—1 жен., сапожники—2 муж., приказчики—1 жен., милиционеры—2 муж., плотник—1 муж.

РАЗ'ЯСНЕНИЕ

подписчикам на журнал „Северная Звезда".

К сведению организаций и лиц, подписавшихся на журнал «Северная Звезда» через гр. Едского Н. П., сообщается следующее.

Едский, являясь частным лицом, взявшимся распространять журнал на основе обычных в таких случаях договорных условий,—с оплатой ему, как частному агенту, 10%, с собираемых сумм подписки,—действовал за последний период времени подписки через него во всех отношениях преступно: брал с подписчиков произвольные суммы, часто преувеличенные против нормальных в 5—8 раз, подписку в иных случаях вынуждал, пускаясь на выдумки о своих несуществующих правах и полномочиях, в редакцию журнала о принятой подписке не сообщал, деньги расстратил, выдавал себя за коммуниста и служащего Губкома ВКП(б) и т. п., не говоря о проделках, не имеющих отношения к сбору подписки.

Не будучи ни партийцем, не служащим Губкома ВКП(б), Едский не имел ни разрешения, ни поручений относительно раз'езда по волостям, тем более, что по договору должен был еженедельно сдавать в фин. п/о Губкома ВКП(б) получаемые за подписку деньги и корешки квитанций с адресами подписчиков, чего по своевольном отъезде в волости не выполнял.

По получении первых сведений о преступных действиях Едского, были тотчас же приняты, через соответствующие органы меры к его задержанию.

После ареста Едский вел себя как душевно-больной и был направлен на испытание и заключение врача-специалиста в Кувшиновскую психиатрическую лечебницу.

В настоящее время дело о Едском находится в губернском суде.

О последствиях дела с подпиской на журнал через Едского по разборе дела в суде будет всем заинтересованным сообщено.

Совершенно вне зависимости от всего сказанного в выпуске журнала «Северная Звезда» происходит временная задержка.

Редакция журнала

ИЗВЕЩЕНИЯ.

Пленум 2 райкома ВКП(б).

Завтра, в 6 час. вечера, в помещении Дома Партии (зал заседаний созывается расширенный пленум 2-го горрайкома ВКП(б).

Повестка дня:

1) Доклад райженотдела о перспективах работы среди женщин на летний период.

2) Доклад Агитпропа райкома об итогах зимней парт'учебы.

Всем членам и кандидатам пленума райкома, а также секретарям и членам бюро ячеек явка обязательна.

2-й райком ВКП(б).

Вторичный созыв конференции рабочей молодежи.

Сегодня в 12 час. дня в клубе ТМВ (бывш. синагога) вторично созывается конференция рабочей и служащей молодежи. Явка выделенным делегатам на конференцию строго обязательна. **1-й РК ВЛКСМ.**

Сегодня, в 1 час дня, на площади против «Дома Революции», устраивается 2-й районной организацией юных пионеров праздник физкультуры, в программу которого войдет: 1) массовые вольные движения, 2) живая газета, 3) игры и песни и 4) эстафета по городу и др. номера.

Завтра, в 6 час. вечера, в помещении Дома Революции, назначается закрытое собрание членов и кандидатов партколлектива ТМВ.

На повестке дня стоит доклад отв. секретаря губкома ВКП(б) тов. Матвеева.

15 мая, в клубе водников, устраивается лекция для отпускников, едущих в деревню, на тему «Новый закон о сельхозналоге и его преимущества».

Агитпропорганизаторам ячеек ВКП(б) предлагается широко оповестить об этом членов и кандидатов своей ячейки, а так же беспартийных рабочих и служащих.

Агитпроп 2 райкома ВКП(б).

15 июня, в 6 час. вечера, назначается очередное занятие коллективов пропагандистов 2 райкома ВЛКСМ.

Явка комсомольцам, работающим в в колпропах, обязательна.

С 15-го июня по 10-е июля, ежедневно с 9 до 12 ч., во Дворце Труда, комн. № 62, производится переучет безработных — членов союза пищевиков.

Явка строго обязательна.

ДОМ РЕВОЛЮЦИИ. **В четверг 17 июня с. г.**

Единственный КОНЦЕРТ народного артиста республики **знаменитого тенора ЛЕОНИДА СОБИНОВА.**

В программе арии из опер и романсы Чайковского, Римского-Корсакова, Даргомыжского и других.

У рояля Михаил Тимофеевич ДУЛОВ.

НАЧАЛО В 8½ ЧАСОВ ВЕЧЕРА. Билеты продаются в кассе Дома Революции от 12 до 3 час. и с 6 до 9 ч. веч. Цены от 1 руб. до 4 руб.

Уполномоченный **В. Н. АФАНАСЬЕВ.**

ТРЕБУЮТСЯ ПРОДАВЦЫ ГАЗЕТ

Оплата комиссионными. Контора редакции «Красный Север», Золотушная наб., 7. 3—2

ИЩУ КВАРТИРУ для семьи в 4 человека с отдельной кухней. Обращаться на Пречистенскую наб., д. № 4, к Иванову 373

УТЕРЯНО удостоверение личности удостоверение об имущественном положении и патент 2-го разряда на мелочную торговлю на имя Карпова В. С., считать недейств. 3648

УТЕРЯНА личная книжка на имя Огаркова И. К., считать нед. 3644

УТЕРЯН членский билет совторгслужащих за № 445 на имя Жигулева М. А., считать нед. 364

УТЕРЯНА ломбардная квитанция з. № 13354 на имя Каратаевой Л. А., считать недейств. 3646

ПОХИЩЕНЫ членская книжка Вологжанина за № 4878 на имя Кузнецова М. и членская книжка желдортпо за № 3229, на имя Кузнецова А., считать недейств. 3622

УТЕРЯНА конская карточка на имя Музова А. А., считать нед. 3614

УТЕРЯНА личная карточка № 124 и удостоверение личности на имя Харичева В. В., считать нед. 3616

ПОХИЩЕНА личная книжка на имя Макарова А. А., считать нед. 3615

УТЕРЯНА личная книжка на имя Панчева А. А., считать нед. 3639

УТЕРЯНА личная карточка на имя Егорова И. Ф., считать нед. 3640

Дом Искусств Начало сеансов: 1-й в 6½ час., 2-й 8½, 3-й 10½ ч. в праздники: 4, 6, 8 и 10 час.

Воскресенье 13 июня **Утром** Начало в 2 часа дня. Детский сеанс.
1-я серия **„ДОМ НЕНАВИСТИ"** по удешевл. ценам.
ВЕЧЕРОМ. Начало с 6 часов.
1-я серия **„ДОМ НЕНАВИСТИ"** в 11 частях

СТЭЛЛА-НОРД. Начало сеансов: в будни 7, 9 и 11 ч в праздники: с 3 ч дня.

Сегодня 13 июня Большая, двойная, художественная программа 12 частей в одном сеансе
1) „ОБЫКНОВЕННАЯ ИСТОРИЯ" тяжелая драма в 6 ч. с уч. Полли Негри
2) „ШКОЛА НРАВСТВЕННОСТИ" веселая комедия в 6 част.

Д-р Милейковский.

ПЕНИНГРАД, Проспект 25 Октября (б. Невский), 92, тел. 6-00-82.

Прием 9—2, 4—8. Женщин отдельно. **Современный метод исследования, профилактики** (предупреждения) и **лечения.**

СИФИЛИС ТРИППЕР. { чистосальварсанн. (914, 1206)—без ртути. укол. абортивн. и **БИСМУТ**, остр., хронич., осложн. Освещ. пузыря и канала

Расстройства половой сферы.

ПОКУПАЕМ ДОМ.

Необходимо в центральной части города. Желательно иметь в нем помещение для конторы 3—4 комнаты, для склада изделий 3—4 комнаты и торговое.

С предложениями обращаться по адресу: Артельсоюз, Каменный мост. 3598—3—3 ПРАВЛЕНИЕ

ПРОДАЮТСЯ ДРОГИ на железном ходу и ТАРАНТАС на рессорах. Справиться: площ. III-го Интернационала, 21. 3647

Кино Стелла-Норд. Понедельник 14 июня. **Все должны видеть.**

„КРЕСТ и МАУЗЕР".

Картина в 8 частях.

2) «ХРАБРЫЙ ПОЛИСМЕН». Комедия.

Весь чистый сбор поступит в пользу О-ва «Долой неграмотн.»

Начало сеансов в 6½ час., 8½ час. и 10½ час.

ПОДПИСНАЯ ПЛАТА.
На 1 мес. с доставкой и пересылкой. 1 р. 25 к
Для крестьян и красноармейцев . . .— р. 70 к.
Для рабочих, сельск. учителей, фельдшеров и агрономов . . .— р. 80 к

„КРАСНЫЙ СЕВЕР“.

ОБ'ЯВЛЕНИЯ в газ. «Красный Север» о предложении и спросе труда, о случайной продаже предметов домашнего обихода о прискании и сдачэ квартир и комнат печатаются за 1 р. 10 к, за один раз, если об'явление не превышает 6 стр. нонпар.

Вологодский день.

ПРОСВЕЩЕНИЕ.

Выставка педагогической литературы

Для конференции окончивших в прошлом году студийцев педтехникума во Дворце Труда, комната № 85, с 10 июня открыта выставка педагогической литературы. Вход на выставку для всех свободный.

КОММУНАЛЬН. ХОЗЯЙСТВО.

Передача домов жилищной кооперации

Губотместхозом из 500, имеющихся в Вологде, муниципализированных домовладений предположено оставить в своем непосредственном распоряжении только 64; остальные домовладения будут переданы жилищно-кооперативным организациям.

КООПЕРАЦИЯ

ВЫПУСК ОКОНЧИВШИХ КООПЕРАТИВНЫЙ ТЕХНИКУМ.

Сегодня, в 5 час. вечера в кооперативно-экономическом техникуме состоится торжественный акт выпуска 54 человек, окончивших техникум.

В ДОМЕ КРЕСТЬЯНИНА.

Лекция о советском праве.

Завтра в помещении Дома Крестьянина членом коллегии защитников будет прочитана лекция «Советское право». Начало в пять час. вечера. Вход свободный.

ПРОБНЫЕ КОНЦЕРТЫ ПО РАДИО.

8, 9 и 10 июня, с вологодской широковещательной радиостанции производились пробные концертные передачи. Передавались: пение, в исполнении З. А. Костеловой-Орловой, М. А. Фомичева, Лысенко и учащихся музтехникума, игра на скрипке (И. Г. Гинецинский), на рояле, уч-к музтехникума Островский, и др.

Следует отметить удивительную чистоту, ясность передачи и прекрасную слышимость. Лучше всего передаются голоса, сохраняющие почти целиком свою характерную тембровую окраску. При игре скрипки некоторые типичные тембровые призвуки пропадают и звук ее становится схожим с флейтой. У рояля лучше звучат средний и высокий регистры, к басом же примешиваются какие-то посторонние шумы и дребезжание. **В общем же впечатление от передачи прекрасное. О хорошей слышимости радио-станция получила сообщение с фабрики «Сокол».**

Н. Г.

РЕМОНТ РАБОЧЕГО ЗДОРОВЬЯ.

140 ПРОФСОЮЗНИКОВ НА ОТДЫХЕ.

В настоящее время на Корнильевском курорте отдыхают 140 членов профсоюзов. На Леденгском курорте находится 58 человек.

Закрылась выставка изделий слепых.

Выставка изделий слепых закончилась. Выставку посетило до 700 человек. В общем выставка прошла успешно.

ТЕАТРАЛЬНАЯ ХРОНИКА

◆ Сегодня в Доме Революции состоится концерт, устраиваемый вологодским музыкальным техникумом. Будет поставлен первый акт оперы «Фауст», в полной сценической обстановке, с участием симфонического оркестра и большое концертное отделение. После концерта — танцевальный вечер.

◆ С 17 июня в Театре Народа начинаются гастрольные спектакли коллектива артистов ленинградского Большого драматического театра, под управлением А. А. Богдановского.

В репертуаре: «Продавцы славы», «Заговор императрицы», «Ливень» и другие.

КИНО.

Кино-сеанс по удешевленным ценам.

Сегодня, с 2 часов дня, в «Доме Искусств», по удешевленным ценам демонстрируется американский фильм «Дом ненависти», 1 серия в 11 частях один из лучших американских боевиков. Картина имеет очень занимательный сюжет и смотрится с большим интересом.

От'езд команды физкультурников в Череповец.

Сегодня, выезжает в Череповец сборная команда футболистов на губернский праздник физкультурников. В состав команды входят: Крушевский (вратарь, он же капитан), Альмеев и Веденеев (защита), Бакрунов, Туртанкин, Андреев (полузащита), Белышев (запасной), Иванов, Александров, Морозов, Кудесов и Беляков (нападение). В качестве представителя от губсовета физкультуры выезжает тов. Кириллов.

По клубам.

Гулянье в саду железнодорожников.

Сегодня в 6 час. вечера, в саду железнодорожников устраивается гулянье. С 8 с половиной час. кино. Демонстрируется картина «Бухта Смерти». В случае неблагоприятной погоды кино будет пернесено в зимнее помещение клуба.

Гастроли ленинградских артистов откладываются.

Ввиду наступившей холодной погоды, намеченные в саду привокзального куба на 10 июня спектакли артистов ленинградского передвижного театра откладываются до 20-го июня.

В литературной группе „Борьба“.

Сегодня во Дворце Труда (комната 36, 2-й этаж) литературная группа Борьба »устраивает очередную литературную читку. Начало в 7 час. вечера. Предварительно, членами группы, будет утвержден план деятельности группы на июль—август месяцы.

В ТРИ СТРОЧКИ.

◆ **Цикл лекций**, по вопросам ликвидации физкультурной неграмотности с 18 июня д-ром Писарницким будет прочитан для физкультурников.

◆ **Со спекуляцией квартирами** вести решительную борьбу поручено Губотместхозу.

◆ **Педагогический уклон** с будущего учебного года Губоно вводит во всех школах второй ступени.

◆ **Магазин госспирта № 1** в течение мая месяца продал очищенного вина 451 ведро.

◆ **На 160 рублей** сберкассой при Губфинотделе с 8 по 12 июня продано облигаций 2 крестьянского выигрышного займа.

◆ **Бывший красноармейский парк** избран местом для губернской выставки собак, которая состоится 3 и 4 июля.

К концерту Л. В. Собинова.

Предстоящие концерты народного артиста Л. В. Собинова—несомненно крупнейшее событие в музыкально-художественной жизни города Вологды, которую популярный певец посещает впервые.

Газеты многих губернских городов, в которых побывал, перед тем как приехать в Вологду. Л. В. Собинов--очень похвально отзываются о музыкальных способностях артиста, поддерживающих его славу, сопровождающую Л. В. Собинова в течение всей его 30-летней музыкальной деятельности.

Можно поэтому предполагать, что гастроли Собинова и в Вологде пройдут также с не меньшим успехом.

Народный артист СССР. Знаменитый тенор ЛЕОНИД СОБИНОВ.

К предстоящему концерту в четверг 17 июня с. г. в Доме Революции.

Вологда---Котельничу.

ВНОСИМ И ВЫЗЫВАЕМ.

Гр-н Тетеркин Ф. А., отвечая на вызов тов. Перевязкиной, вносит 1 руб. и вызывает т.т. Рубцова, Соколова, Осминина (Пригородный ВИК), Боброва (Агитпроп), Курпенова, Башилову, Богородского, Димова, Салкова, Владимирову, Орлова Дедюлина, Осминина и Пучкова (ПНВ Вологда).

Губпрос отчислил из союзных средствв 75 руб. Деньги переведены в распоряжение чрезвычайной комиссии.

Служащие больницы при Губисправдоме № 1 внесли 5 руб. 25 коп.

Пом. начальника добровольной пожарной дружины тов. Шишкарев, отвечая на вызов тов. Воропанова, вносит 5 рублей и вызывает т. Округина (добр. пож. дружина) и Лившина—заведующего лото.

Гр-н Н. А. Горбунов, погоста Пакшеньги, Устьвельской вол. вносит 1 рубль.

ШАХМАТЫ.

ОБЛАСТНОЙ ШАХМАТНЫЙ ТУРНИР.

С 25 мая по 2-е июня в гор. Архангельске состоялся первый северный областной шахматный турнир. Этот турнир имеет большое значение для всех шахматистов нашей области. Результат сыгранных на турнире партий следующий:

	ФАМИЛИИ УЧАСТНИКОВ.	1	2	3	4	5	6	7	8	Число очков.	ПРИЗ.
1	Кутузов М. Н. (Архангельск).	*	½	1	1	½	1	1	1	6	I
2	Шафир (Архангельск).	½	*	0	1	1	1	1	1	5½	II
3	Кутузов Н. Н. (Архангельск).	0	1	*	1	0	½	1	1	4½	III
4	Бугштейн (Вологда).	0	0	0	*	1	1	1	½	½	
5	Павлов (Архангельск).	½	0	1	0	*	0	1	1	3½	
6	Степанов (Вологда).	0	0	½	0	1	*	0	1	2½	
7	Меньщиков (В.-Устюг)	0	0	0	0	0	1	*	½	1½	
8	Ильинский (В.-Устюг).	0	0	0	½	0	0	½	*	1	

Первое место занял М. Н. Кутузов (Архангельск), Кутузов выиграл несколько партий из проигрышных у себя положений, благодаря ошибкам противников. Неудачно сыграл Н. Н. Кутузов, получивший в турнире городов в 1925 году условное звание маэстро, и чемпион Вологды—Степанов, проигравший несколько партий, стоявших на выигрыш.

Набравшие 50 процентов очков и выше, из всех игранных партий, получают звание игроков I категории, если ранее не имели такового.

Одной из луших партий турнира является помещаемая в настоящем отделе партия Шафир—Степанов.

Индийская партия

Играна в V туре 30 мая 1926 года.

Белые **Шафир.**
Черные **Степанов.**

1. d2—d4 К g8—f6 2. К g1—f3 e7—e6. 3. c2—c4 b7—b6. 4. С c1—g5 С f8—e7. 5. К b1—c3 С c8—b7. 6. e2—e3-0—0. 7. С f1—d3 h7—h6. 8. С g5—f4 К f6—h5. 9. С f4—g3 К h5 : g3. 10. h2 : g3 c7—c5[1]). 11. d4—d5 e6 : d5. 12. c4 : d5 С e7—f6. 13. С d3—c2 К b8—a6. 14. Ф d1—d3 С f6 : c3+. 15. b2 : c3 f7—f5. 16. К f3—h4 c5—c4[2]). 17. Ф d3 : c4 Л a8—c8. 18. Ф c4—d4 Ф d8—g5. 19. Л a1—d1 К a6—c7. 20. С c2—b3 К c7—b5. 21. d5—d6+ К d8—h7. 22. Ф d4—e5 К b5 : c3. 23. Л d1—c1![3]) Ф g5—g4[4]). 24. Л c1 : c3 Ф g4—b4. 25. Кр e1—d2 Л f8—f6. 26. К h4 : f5 С b7—e4. 27. Л h1 : h6+![5]) и мат в пять ходов. (27... g7 : h6.
28. Ф e5—e7— Кр h7—g6.
29. Ф e7—g7— Кр g6—f5.
30. g3—g4+ Кр f5—e5.
31. f2—f4+ Кр e5 : d6.
32. Ф g7—f6X).

1) Ошибка—лучше d7—d5.

2) Вынужденная жертва пешки для скорейшего развития игры черных.

3) Тонко расчитанная ловушка, если теперь К c3 : a2, то последует 24. Л c1 : c8 Л f8 : c8. 25. С b3 : a2 С c8—c1+ 26. Кр e1—d2 Л c1 : h1 27. Ф e5—e8! Л h1 : h4 (вынужденно) 28. С a2—g8 Кр g7—h8 29. С g8—f7 и мат следующим ходом Ф g8.

4) Новая и на этот раз роковая ошибка, теперь черные теряют фигуру, а с ней и партию. К ровной игре вело Л f8—e8.

5) Эффектная заключительная жертва, ведущая к красивому окончанию партии.

Поездка по Волге.

Большинство утомленных за год людей нуждаются в легком, не стесненном определенном режимом, отдыхе, способном, в то же время, лучшим образом восстановить их силы. **Такого рода отдых у нас в СССР**

На вершине «Козьих рожек».

может быть получен, лучше всего поездкой по Волге.

На первом плане благоприятного влияния волжских поездок надо поставить исключительно чистый и совершенно лишенный пыли речной воздух, лечебное действие которого давно и прочно утсановлено медициной

Покрытые зеленью поля и леса, расположенные по обоим берегам Волги, придают особую благоухающую свежесть речному воздуху, а обильные лучи солнечного света в летнее время убивают находящихся в нем бактерий.

Любуясь постоянно сменяющейся картиной берегов и жизнью волжских пристаней, пассажиры невольно проводят две трети суток на широкой и удобной палубе парохода. Благодаря этому, совершенно незаметно для больного или усталого человека, он подвергает себя ежедневному лечению воздухом.

Вместе со свежим воздухом, при проездке по Волге, пассажиры постоянно пользуются также теплом и светом. Влияние на организм ярких солнечных лучей, при наличии легкой летней одежды, является весьма действительным, а при современных, сильно-открытых летних костюмах немногим отличается от полной солнечной ванны. Исследования над действием красных лучей на оспенных больных показали, что химические лучи света проникают даже через 4—5 слоев ткани, и следовательно, легкая одежда пассажиров не является для них серьезным препятствием.

Не менее важное значение для больных представляют также особенности питания и самой пищи на пароходе. Пассажиры едят здесь почти постоянно на свежем воздухе. При этом обилие свежей рыбы, овощей и молока дает возможность сердечным и подагрическим больным пользоваться необходимой для них диэтой.

Следует также отметить, что аппетит на Волге весьма резко усиливается, сильнее даже, чем при морских путешествиях, что особенно полезно для истощенных и слабых людей. Последние легко прибавляются в весе

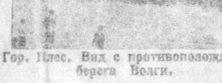

Гор. Плес. Вид с противоположного берега Волги.

на 4—5 фунтов за неполные две недели поездки.

Напротив, тучные люди с ожирением сердца довольно быстро падают в весе, что объясняется усиливающимся у них обменом веществ под влиянием воздуха, движений и солнца. Но заметнее всего сказывается

В бурю на реке Волге.

успокаивающее влияние волжских поездок на нервную систему. Попадая на пароход, утоменный неврастеник, во-первых, сразу-же отрешается от надоевшей и раздражиющей его обычной обстановки, получает совершенно новые для него впечатления, видит новых людей и быстро поддается успокаивающему действию величавого спокойствия и ширины Волги.

Другую, весьма обширную группу болезненных состояний, представляющих показания для волжских поездок, составляют случаи ослабления организма, после перенесенных тяжелых болезней, как напр., инфлуэнца, сыпной тиф, брюшной тиф, малярия и т. п. Сюда же относятся случаи упадка питания на почве «бледной немочи» или хлороза, при малокровии.

«С. Р.»

Зам. отв. редактора А. В. ЕВСЕЕВ.

Гублит № 1122 Типография Акционерного Общества «Северный Печатник». Вологда.