Год издания седьмой.

ПРОЛЕТАРИИ ВСЕХ СТРАН, СОЕДИНЯЙТЕСЬ!

КРАСНЫЙ СЕВЕР

ежедневная газета.

Орган Вологодских Губ. Комитета КП(б), Губ. Исполнительного Комитета С. Р. К. и Кр. Д. и Губ. Совета Проф. Союзов.

АДРЕС РЕДАКЦИИ И КОНТОРЫ: г. Вологда, ул. Урицкого, 2.

ТЕЛЕФОНЫ: редакция—133, контора—383, редактора—132

№ 228—(1916). | Воскресенье, 4 октября 1925 г. | Цена № 5 коп.

Сегодня в номере:

Зверства румынских палачей. У повстанцев крестьян показания вынуждались пытками.

Испанские войска заняли столицу риффов Алжир

Германское правительство согласилось подписать германско-русский торговый договор.

Небывалое наводнение в Японии.

По домам, но за учебу

Сегодня терармейцы — рабочий и крестьянский молодняк — уходят по домам. Сбор кончился. Несмотря на то, что он был короткий, учеба дала хорошие результаты. Пушку, винтовку, пулемет и проч. стороны военной науки тербойцы твердо изучили Это было результатом хорошего отношения и прилежания к учебе. **Но переменники доказали, что они не только могут хорошо учиться, но могут быть хорошо дисциплинированными, что также является необходимым для каждого бойца. Никаких отвиливаний, уверток — не было. С первого и до последнего дня сбора ни одна минута не пропала даром. Военная учеба чередовалась с изучением политических вопросов, к которым бойцы относились с необыкновенным вниманием.**

Возвращение по домам лишний раз доказало каждому крестьянину и рабочему, что приходит он, для изучения военного дела и на короткий срок Пропало прежнее мнение о том, что берут на войну. Все это позволяет быть уверенными в том, что бойцы придут в деревню, на фабрику не только знающим военное дело, но и добрыми работниками, хорошими помощниками низовым советским организациям, примут участие в укреплении хозяйства советской республики.

Но не нужно забывать, что всякая учеба, в том числе и военная, может позабыться за тот период, когда вновь придется браться за учебу. Этот период велик. 11 месяцев бойцы пробудут у себя дома. Много нового в военной науке может быть за это время Для того, чтобы на следующий сбор не притти незнающими, забывшими все, время между сборами **нужно использовать для закрепления военных знаний, для ознакомления со всеми новшествами в военном деле.**

Работа, которая начата во время сбора нужно **продолжать и у себя дома.** Нужно перенести военную науку на этот период из казармы в деревню **в избу-читальню, на завод, в рабочий клуб.**

Работа между сборами, или так называемая. вневойсковая работа, должна развернуться во всю ширь. Воинские части подготовили организаторов к этой работе—теруполномоченных, выявили актив из среды переменников. Дело остается за трудовым населением, за общественными, партийными и профессиональными организациями которые начиная с ссльсоветов, изб-читален и кончая организациями губернии, должны серьезно взяться за эту работу.

Опорными пунктами всей работы должны явится в деревне—**изба-читальня,** в городе—**рабочий клуб.**

Вневойсковая работа имеет самые разнообразные формы: военные кружки, военные уголки, специальные отделы в стенгазетах, чтение военной литературы, военные игры, спорт и т. д.

Партийные и комсомольские организации должны взять общее руководство этой работой. Они должны контролировать ее регулярность, требовать отчетов от профуполномоченных, привлекать к участию своих членов и не только переменников и допризывников, но и других возрастов Каждый партиец и комсомолец должен быть примером аккуратности и внимательности во вневойсковой работе, ибо эта работа первейшая обязанность для каждого партийца и комсомольца.

Профсоюзы, советские органы, просветучреждения должны создать благоприятные условия для работы, оказать ей материальную поддержку, включить вневойсковую работу с достаточной полностью в свои планы.

Привлекать население, переменный рядовой и командный состав, комсостав запаса к активному участию в всех видах вневойсковой работы.

Дело это откладывать в долгий ящик нельзя. Знания еще у переменников сидят крепко, условия для работы благоприятные, момент нужно не упустить и сразу начинать работу

Новые аресты в Бессарабии.

ВЕНА 2 октября. Орган румынских националистов «Романия» сообщает, что в войсковых частях по Бессарабии вновь обнаружены коммунистические воззвания. По всей Бессарабии произведены массовые аресты.

Пролетарская солидарность

БОМБЕЙСКИЕ ТЕКСТИЛЬЩИКИ БЛАГОДАРЯТ ЗА ОКАЗАННУЮ ПОМОЩЬ.

МОСКВА, 3 октября. Бастующие бомбейские текстильщики (Индия) телеграфно благодарили ЦК профсоюза текстильщиков за отпущенные 1.000 рублей.

ВОЙНА В МАРОККО.

ИСПАНСКИЕ ВОЙСКА ЗАНЯЛИ СТОЛИЦУ РИФФОВ.

ПАРИЖ, 2 октября. Агентство Гаваса сообщает, что испанскими войсками занят Ашдир (столица риффов).

Забастовка австрийских металлистов продолжается.

ВЕНА, 2 октября. Забастовка австрийских металлистов протекает без перемен. Число уволенных забастовщиков достигает 1.000 человек.

Первая ткацкая машина, изготовленная в СССР.

Тульский оружейный завод, перешедший после войны частично на текстильное машиностроение, в настоящее время закончил сборку ткацкой ватерной машины, все части которой изготовлены на заводе. Опыт дал блестящие результаты. Машина в 600 веретен работает хорошо и сделана для всероссийского текстильного синдиката. До сих пор текстильные машины ввозились из Англии.

Изготовление Тульским заводом ткацкой машины является первым опытом производства текстильных машин в России. По заявлению заводоуправления, изготовление текстильных машин может быть поставлено широко. Завод может выпустить до 25 машин в год, что займет 3000 рабочих

На рисунке ватерная машина тульского оружейного завода, в овале—тов Дэнисов, главный руководитель по изготовлению частей и сборке ватерной машины.

РУМЫНСКИЕ ПАЛАЧИ ЗА РАБОТОЙ.

На процессе бессарабских повстанцев показания обвиняемых вынуждались пытками.

Обвиняемым запрещают жаловаться на жестокое обращение.

ВЕНА, 1 октября. На процессе бессарабских повстанцев в Кишневе татарбунарские обвиняемые заявили, что показания на предварительном следствии **вынуждены у них пытками и потому от этих показаний отказываются.**

Далее обвиняемые заявили, что обвинительный акт построен на показаниях лиц, которые уже расстреляны, что лица эти не были приведены к присяге и показания их ничем не подтверждены.

Прокурор предложил суду привлечь защитников к ответственности за то, что Стараясь доказать вынужденность показаний обвиняемых они порочат суд.

Затем прокурор одобрил поступок председателя суда, который запретил обвиняемым жаловаться на жестокое обращение.

При этом прокурор заявил, что побои являются единственным действительным средством при установлении предварительного следствия не только в Румынии, но и за границей.

После этого, защита вновь заявила протест против ведения процесса и уличила военного прокурора в том, что он оправдывает использование вынужденных показаний.

Военные власти Бесарабии получили приказ военного министерства ускорить ведение процесса, сократив для этой цели допрос обвиняемых и свидетелей и прения сторон. Ввиду этого постановлено несмотря на протесты защиты, установить девятичасовую продолжительность заседаний и закончить процесс не позже 9-го ноября.

КРЕПЯТ СМЫЧКУ

ТРАКТОРЫ ДЛЯ ПОДШЕФНЫХ СЕЛ

НИКОЛАЕВ, 2 октября. Рабочие судостроительного завода имени Марти приобрели для 4-х подшефных сел, 4 трактора.

К Международной конференции детских коммунистических организаций.

Шведские, норвежские и германские делегаты (слева направо и сверху вниз): 1) Шелландер Дагне, 2) Эрнст, 3) Наула, 4) Курт, 5) Рягнер, Норм, 6) Шелландер.

ГРАЖДАНСКАЯ ВОЙНА В КИТАЕ.

Успехи китайских войск.

ПЕКИН, 2 октября. По сообщениям печати в провинции Гуань-Дунь ведутся новые военные операции. Они идут на восток, на север и на запад от Кантона. Сообщения о положении на обоих фронтах противоречивы. **Все сообщения западного фронта подтверждают успехи кантонских войск, занявших город Тайшан.** Войска прозивника обращены в бегство.

По заветам Сун-Ят-Сена.

ПЕКИН, 2 октября. Фын-Юй-Сян отдал распоряжение гражданским и военным властям в подчиненной ему области популяризировать основные принципы учения Сун-Ят-Сена, **которые он объязил основными принципами китайской республики.**

ИМПЕРИАЛИСТЫ ГОТОВЯТ КИТАЮ НОВУЮ НОТУ.

ЛОНДОН, 2 октября. Агентство Рейтера сообщает, что державы одобрили содержание ноты, которая будет сообщена послана ими Китаю. Нота констатирует намерение держав уладить конфликт, возникший в связи с шанхайскими расстрелами 30 мая. **Далее в ноте указывается что в Шанхае сделано все возможное, чтобы улучшить создавшуюся там атмосферу.** Все военные мероприятия отменены и морские отряды посажены на суда. В заключение указывается, что державы готовы обсуждать вопрос о передаче смешанного суда в ведение **китайских учреждений.**

ТОВ. ЧИЧЕРИН В БЕРЛИНЕ

СОВЕЩАНИЕ С МИНИСТРОМ ИНОСТРАННЫХ ДЕЛ ШТРЕЗЕМАНОМ.

БЕРЛИН, 2 октября. Сегодня после обеда германский министр иностранных дел Штреземан принял наркоминдела тов. Чичерина и полпреда СССР в Германии тов. Крестинского.

Беседой, продолжавшейся более часа закончился начавшийся на вчерашнем вечернем свидании обмен мнений по всем политическим и экономическим вопросам, стоящим перед Германией и СССР.

ПРЕДПОЛАГАЕТСЯ СВИДАНИЕ С ГИНДЕНБУРГОМ.

БЕРЛИН, 2 октября. Состоявшееся вчера совещание тов. Чичерина с германским министром индел Штреземаном затянулось до 2 часов ночи. Как полагают, тов. Чичерин пробудет в Берлине до 6 октября. Во вторник предполагается свидание тов. Чичерина с Гинденбургом, который к тому времени должен вернуться в Берлин.

Наши взаимоотношения с Польшей.

Тов. Чичерин об укреплении советско-польских отношений.

Основная цель поездки тов. Чичерина

ВАРШАВА, 2 октября. Во время своего пребывания в Варшаве, тов. Чичерин сделал представителям польской печати следующее заявление:

«Мой проезд через Варшаву связан с тем, что я еду лечиться в центральную Европу, однако, еще не знаю куда именно. Но, проезжая Варшаву, я был чрезвычайно рад возможности задержаться здесь на несколько дней, чтобы путем личного свидания и непосредственных разговоров с руководителями польской политики создать устранение известных недоразумений в наших отношениях и создать несколько твердых опорных пунктов для дальнейших дипломатических переговоров имеющих целью прочное сближение между нашими государствами.

Дружественная встреча польским правительством.

Встреча, которая была мне оказана польским правительством, и которая была проникнута чрезвычайно дружественным ко мне отношением, не только вызывает с моей стороны чувство живейшей признательности, но является также реально-политическим фактом. Я должен отметить чрезвычайно дружественное отношение прессы к моему приезду.

Наши отношения за истекшие года представляют постоянную эволюцию, направленную в сторону все большего изжития тех элементов, которые нас разделяли, для большей дружественности между нашими государствами.

Влияние взаимоотношения Советского Союза с Польшей на международные отношения.

Это не только является жизненною необходимостью для нас самих, но есть кроме того чрезвычайно крупный международный факт. Достаточно взглянуть на карту Европы, чтобы понять какое огромное значение для международных отношений имеет положение, создающееся между нашим Союзом и Польшей. Насколько конфликт между нами отражается глубочайшим образом на всем положении Европы, настолько же прочное сближение между нами должно естественно влиять чрезвычайно глубоко на всю международную конфигурацию сил и отношений Это сближение представляет разрешение целого ряда практических конкретных вопросов между нами.

Развитие внешних экономических отношений результат внутреннего хозяйственного роста СССР.

Такими вопросами надо считать: первое, целую серию вопросов, вытекающих из рижского договора, которые еще будут предметом тщательных и детальных переговоров между нами, второе—громадную область вопросов экономического характера. Дружба между государствами становится прочной и незыблемой тогда, когда основывается на тесных и глубоких экономических взаимоотношениях. Укрепление нашего народного хозяйства, развитие в Советском Союзе производительных сил имеют, результатом развития внешних торговых отношений, что уже оправдалось весьма заметно на наших экономических отношениях с Польшей.

Крупные заказы Польше—начало экономических отношений.

Наши теперешние крупные заказы Польше являются только началом экономических отношений, которые только тогда получат полное развитие, когда между нашим Союзом и Польшей будет заключен торговый договор. С торговым договором связаны и другие вопросы экономического характера, как например, вопрос о транзите, глубочайшим образом отражающийся на экономике заинтересованных стран, к этим крупнейшим задачам прибавляется целый ряд не менее важных задач. По всем этим вопросам работа только в том случае приведет к желательным результатам когда в общей политике обоих государств будут находиться безусловно благожелательные и дружелюбные линии относительно другой стороны. Для этой основной задачи создание безусловно дружественной политики каждой стороны по отношению к другой неоценимое значение имеет личное свидание и непосредственное общение с руководителями политики другой стороны.

Что касается некоторых затруднений, создавшихся естественно ходом вещей, между нашим Союзом и Польшей, то разрешение таковых отнюдь не является чем-либо непреодолимым при условии доброй воли и соблюдении обоими сторонами общей благожелательной дружественной линии по отношению к другой стороне.

СОВЕТСКО-ГЕРМАНСКОЕ СОГЛАШЕНИЕ О ТОРГОВОМ ДОВОРЕ.

Окончательное утверждение договора ожидается в ближайшее время.

БЕРЛИН, 2 октября. Германское правительство сообщает о своем принципиальном согласии подписать германско-русский торговый договор. Для окончательного установления текста договора и согласования неразрешенных вопросов, в Москве остается часть германской торговой делегации, возглавляемой Кернером. Официальное сообщение о выполнении этой задачи о подписании договора ожидается в самом непродолжительном времени.

Иностранные круги уделяют соглашению огромное внимание.

БЕРЛИН, 2 октября. Сообщение о достигнутом соглашении между советской и германской делегациями при переговорах о торговом договоре было встречено в местных иностранных кругах с величайшим вниманием, но не явилось все-таки сюрпризом (неожиданностью).

Всесоюзные планерные состязания.

Результат полетов на продолжительность.

КОКСЕЕВЕЛЬ, 2 октября. На всесоюзных планерных состязаниях 1-го октября летчик Яковчук совершил полет продолжительностью в 9 ч. 45 минут и лишь наступление темноты заставило его сделать посадку. Якубович не долетал только полчаса до мирового рекорда на продолжительность. Немецкий летчик Хисельбах пролетал с пассажиром 5 час. 45 мин. побив ранее поставленный им в Германии мировой рекорд на продолжит. полета с пассажиром. Юмашев совершил посадку продержавшись более одного часу на расстоянии больше 4 километров от старта. Этот полет является всесоюзным рекордом на расстояние.

Небывалое наводнение в Японии.

Низменные части столицы и других городов затоплены

ТОКИО, 2 октября. Ливни последних двух дней в Японии вызвали наводнение, при котором утонуло много людей в Иокосуне, Иокагаме и Токио. Ливни каких не было за последние 50 лет, разрушили городские пути сообщения и затопили низменные части столицы и других городов.

Закрытие конференции английской рабочей партии.

ЛИВЕРПУЛЬ, 2 октября. Принята конференцией рабочей партии резолюция, настаивающая на изменении закона о присяжных в смысле обеспечения за рабочими надлежащего количества мест в коллегиях присяжных заседателей. Ленсбери сообщил корреспонденту Тасс, что он отказался занят должность тов. председателя исполкома рабочей партии, на которую его выдвигали, так как желает сохранить за собой свободу критики. Председателем исполкома избран Роберт Вильямс. Конференция закрылась.

Английская парламентская делегация в Тифлисе

ТИФЛИС, 2 октября. Английская парламентская делегация посетила детдом, показную трудовую школу, шелководную станцию и кустарный отдел Наркомзема. Делегация выехала в Эривань.

К 20-летию революции 1905 г.

К двадцатой годовщине революции 1905 года выпускается специальный значек. На конкурс было представлено до 50 различных проектов из которых ЦИК'ом утвержден рисунок значка представленный художником Чехониным.

Значек имеет вид флага, разделенного пополам. На левой стороне в темно-сером фоне виднеются по бокам две висилицы, внизу масса трупов и слабые лучи бледно-красного восходящего солнца.

Правая сторона представляет собой ярко-красный фон и на нем буквы СССР, серп, молот и колосья. Значек будет изготовлен в сотнях тысяч экземпляров и распространен по всем Союзу советских республик.

Проект юбилейного значка, утвержденный президиумом ЦИК СССР по рисунку художника тов. Чехонина.

Как оживить работу советов

Тов. Калинин о предстоящих перевыборах советов.

МОСКВА, 1 октября. В беседе с представителями Тасс по вопросу о значении предстоящих перевыборов советов тов. Калинин сказал, что основная задача в настоящий момент—добиться всестороннего оживления работы советов. Предстоящие перевыборы должны привлечь мысль трудящихся к очередным вопросам советской работы. Надо иметь в виду, что кампания перевыборов имеет исключительно-важное политическое значение в процессе советского строительства. Лозунги кампании должны быть широко разъяснены и понятны массам. Всем участникам собраний и схода должна быть предоставлена широкая свобода обсуждения личных кандидатур. Предстоящие выборы должны еще больше оживить советскую работу, обогатить ее большими кадрами полезных работников и вместе с тем освободить советы от тех элементов, которые в советской работе себя ничем не проявили.

Советское хозяйство.

ПРИЕЗД ПРЕДСТАВИТЕЛЕЙ ИНОСТРАННЫХ ПРОМЫШЛЕННЫХ ФИРМ.

ЛЕНИНГРАД, 1 октября. В Ленинград приехали представители крупных промышленных фирм Англии, Германии и Чехословакии для ознакомления ленинградских хозяйственников с последними заграничными достижениями в области постройки паровых турбин.

КРУПНЫЙ ЗАКАЗ ОТ САХАРОТРЕСТА.

ЛЕНИНГРАД, 1 октября. Металлический завод получил от Сахаротреста крупный заказ на 49 котлов. В связи с этим все работающие котельные цехи завода загружены и прием дальнейших заказов прекращен.

Всесоюзный с'езд кожевенной промышленности.

ВЫСТУПЛЕНИЕ ТОВ. ТРОЦКОГО.

МОСКВА, 2 октября. На открывшемся всесоюзном съезде кожевенной промышленности, тов. Троцкий указал на необходимость упорядочить, для улучшения качества продукции наши сырьевые заготовки и урегулир. вопросы распределения сырья. В количественном отношении мы почти подошли к довоенному уровню. В вопросах качества мы не можем равняться по довоенным образцам. Наши качества мы должны сравнивать с заграничными.

Освобождение от промналога торговли аптек.

МОСКВА, 3 октября. Постановлением Наркомфин СССР освобождает от промналога торговлю аптек предметами роскоши, косметикой и парфюмерией. Постановление это относится к аптекам находящимся в ведении Наркомздрава и других государственных и общественных организаций.

Смерть видного работника Красного флота.

МОСКВА, 3 октября. 30 сентября в Ленинграде скончался видный работник Красного флота, начальник управления по обеспечению безопасности кораблевождения на Дальнем Востоке Давыдов. В прошлом год он стал известен всему миру, как начальник нашей экспедиции на остров Врангеля.

Поход против селькоров.

НА СЕЛЬКОРКУ ЩЕРБАЧЕНКОВУ СОВЕРШЕНО ЧЕТВЕРТОЕ ПОКУШЕНИЕ.

ПОЛТАВА, 30 сентября. В селе Калайдинцы произведено безрезультатное покушение на селькорку незаможницу Щербаченкову, это четвертое по счету покушение. В общей сложности в Щербаченкову было произведено 14 выстрелов. Однажды с ней пытались покончить самосудом. Щербаченкова раскрыла преступления секретаря сельсовета и ряда местных бандитов.

12500 домов для рабочих

ХАРЬКОВ, 29 сентября. Программа жилищного строительства по Югостали на 1925-26 г. составлена в сумме 13.500 тыс. руб. Одновременно украинский комитет союза металлистов обратился в высшие хозяйственные и профессиональные организации с ходатайством о необходимости увеличения средств на жилищное строительство по Югостали до 44.800 тыс. руб. для постройки 12.500 домов.

АВАРИЯ ПАРОХОДА „ИВАН ЛЫСКОВСКИЙ"

СОЧИ, 1 октября. В Туапсе наскочил на волнорез и потерпел аварию пароход «Иван Лысковский». Авария произошла ночью. Пароход получил две пробоины. Пассажиры и груз спасены.

Обо всем по немногу.

— За 9 месяцев на Украине было свыше 11.000 сельских пожаров, от которых пострадало около 17.000 застрахованных дворов. Госстрах выплатил крестьянам свыше 1.500.000 руб. страховых премий.

— В Сибири наступили морозы. Река Лена покрывается льдом, Регулярное пароходное сообщение по всему течению Лены прекращено.

— Типографские наборщики до сего времени весьма страдали от вредного действия свинцовой пыли, получающейся от свинцовых литер (букв. Теперь в московских типографиях делается опыт покрывать свинцовые буквы никкелем, что совершенно уничтожает свинцовую пыль.

— В конце декабря в городе Кампоре (Индия) возьвается первая всеиндийская коммунистическая конференция.

— Английский летчик Интабер вылетел из Лондона в Цюрих (Швейцария) с 30 миллионами рублей для Цюрихского банка. Через 14 часов Интабер вернулся обратно и привез большой груз часовых принадлежностей. Всего летчика 14 часов покрыл около 2.000 верст, и этот полет принес чистого доходу несколько десятков тысяч рублей.

— С будущего года организуется постоянное воздушное сообщение между Германией и Японией через Иркутск и Владивосток.

Переменники по домам.

Сегодня после 21-дневного территориального сбора переменники распускаются по домам. Как проходила учеба в красной казарме. Какие задачи стоят перед переменником вне сбора.

Закрепим военные знания.

Каждый переменник уйдя домой должен держать связь со своими товарищами, со своей частью.

Каждый переменник должен помнить, что и после сбора он остается солдатом рабоче-крестьянской Красной армии. С уходом домой из казарм, на нем лежит обязанность носить с честью это великое звание.

Звание красноармейца территориальной части кладет на каждого бойца ряд обязанностей: **быть примером для тех с кем ты живешь—это первая обязанность.** Поведение каждого тербойца должно быть таким чтобы каждый чувствовал, что Красная армия воспитывает. **Нужно помогать работе местных организаций, советам ККОВ, кооперативу, избе-читальне и не только сам должен это делать, но и других к этому побуждать.**

Закрепляй военные знания—это вторая обязанность. За промежуток времени между сборами военные знания можно забыть да и нового может за это время быть много. Нужно участвовать во вневойсковой работе, нужно итти на занятия военного кружка, а там где его нет способствовать его организации. **Нужно читать военную газету.**

Третья обязанность—это не терять связи со своими товарищами переменниками и треуполномоченным. Армия сильна своей сплоченностью. Эту сплоченность—спайку нужно поддерживать и в бытность дома, чтобы поделиться с товарищем, тем, что нового узнал из газет, из своей части, в избе-читальне, а также для того, чтобы помочь своему товарищу в его работе как это делается в казарме.

И четвертая обязанность—это поддерживание связи с своей частью. Пиши своему командиру, политруку в ячейку о том, что делается у тебя в деревне, как идет военная работа, что мешает ей, какое сам принимаешь участие в ней. Проси чтобы написали что нового в части. Часть будет знать что ее переменники делают. **Часть будет чувствовать спаянность с каждым своим бойцом.** И. Гутман.

Переменник принесет в деревню знания.

Сегодня красная казарма выпустит из своих стен сотни рабочих и крестьян прошедших тербор получив военно-политическую закалку.

Оглядываясь на проделанную работу нужно сказать, что все-таки несмотря на ряд условий неблагоприятствующих тербору, переменники экзамен выдержали с честью.

Главное, что было достигнуто это сознание необходимости стальной революционной дисциплины.

Скинув с себя шинель, шлем, оставив винтовку, покинув гаубицу переменник ни должен забывать о вневойсковой работе.

Каждый свободный час, вечер нужно использовать у себя в избе читальне так, чтобы самому не отставать, не забыть учебу и дать почувствовать односельчанам, что вы прошли школу Красной армии.

Красная армия сможет гордиться, что деревня будет ей благодарна за те знания, которые получили ее сыны. **Военкор полка.**

Отпускник оздоровит деревню.

Скоро отпускник вернется в свою деревню. Вместе со знаниями, полученными в Красной армии он должен принести здоровье в деревню, которое сохранил благодаря санчасам и занятиям физкультурой и спортом.

Теперь перед ним стоит задача указать своим односельчанам, что физическое здоровье, сила, ловкость—дело наживное—не лекарствами оно приобретается, а чистый воздух и физические занятия на воздухе, т.-е. упражнения спортом—игра в футбол, плавание, лазание по шестам, бегание взапуски и проч.

Организуй в своей деревне небольшой спортцентр—спортивную площадку. Устройство ее обойдется не дорого. Деревянные ворота, деревянные шесты к ним, лестница, турник и два каната—вот и все.

Благодаря ежедневным занятиям спортом на воздухе, укрепляются силы, сохраняется здоровье, а к больным, напр., чахоткой возвращается здоровье и жизнерадостность, т. к. начавшие гнить легкие зарубцовываются и организм делается нормальным. Итак играми на воздухе, спортом будем лечить болезни—чахотку, малокровие и др. и сохранять здоровье. Кто занимается спортом—долго живет и хорошо живет.

В здоровом теле —здоровый дух.

Врач Зызин.

Итоги сбора 1902 года.

(Грязовец).

Сбор 1902 года окончился. Командный и политический состав полка собрался учесть итоги этого месячного сбора.

Каковы же достижения сбора?

А вот какие.

1. Программа военной и политической учебы пройдена удовлетворительно.

2. Закреплена дисциплина, она была осознана новобранцами, а это является первым залогом боеспособности нашей части. В отношении стрелковой подготовки, то она имеет достижения только на 70%, вследствие того, из 24 учебных дней—12 дней шел сплошной дождь.

Не менее отразилось происшедшее после недели учебы перерайонирование одного батальона.

Несмотря на все эти весьма серьезные тормазы собрание сделало вывод, что поделана огромная работа и результаты по этим условиям несомненно весьма большое. Достижения, которые мы сейчас имеем объясняются тем, что комсостав оказался на высоте положения.

Никакой бестолковой суеты, которая порой имела место в прошлых сборах заметить было нельзя. Работа комсостава правда была напряженная, но обдуманная и спокойная. Несомненно помогла также и тщательная подготовка к сбору, которая была проведена до его начала. Ленинские уголки, плакаты, материалы книги, списки, вещи все было заранее приготовлено. В деле успешного проведения сбора не подкачали и переменники. Они относились в своем большинстве к учебе очень внимательно. Не было ни одного случая пьянства. Все явились на сбор в бодром настроении. **Ф. Левинзон.**

Будем бороться с суеверием деревни.

В роте связи 25 сентября в первый раз был слышен по радио концерт из Москвы По окончании концерта состоялась лекция о значении радио и об устройстве приемника.

Это послужит в качестве лучшего агитатора в борьбе с суеверями и предрассудками, еще так развитыми в нашей деревне. **Головин.**

Как мы учились.

Закрепим дома полученные знания.

(Сапрота).

— Товарищи терармейцы, вас призвали всего на 21 день и за это короткое время надо изучить все военное дело и уяснить сущность политики соввласти—говорит нам командир роты на собрании в первый день сбора. Возвратясь в деревню или на фабрику на вас возлагаются обязанность быть активным помощником общественных организаций—закончил он.

Терармейцы поняли это и приняли к исполнению. Вот примерная картина нашей учебы. Группа 10 человек руководитель объясняет как нужно строить окоп: его форма и устройство, свойства почвы, виды маскировки и проч. После обаяснения вопросы на которые терармейцы дают почти всегда точные ответы. Видно, что слушали внимательно.

Но вот раздается команда «можно закурить»! Вертятся косяшки и цигарки. Но и минуты перекура используются. «А слыхали ли товарищи, что такое ножницы?—говорит один политбоец. Кто глаза вытаращил от удивления, кто улыбочку состроил. Но все молчат. Дайте мне «слово»—говорит один из группы—«Валяй». Рассказал коряво, но верно.—Начались вопросы и споры—А почему вот теперь опять хлеб стал дешевле? Почему ситец дорог? и т. д. Руководитель и политбоец дали исчерпывающие ответы. Беседа прерывается командой приступить к занятиям. Опять принялись за военную учебу.

Так вот с утра до вечера минуты зря не пропадает.

Вечером собрания групповые и общие клубные занятия. А то в театр сходим, или газеты книжки почитаем, или в шашки сыграем в ленинском уголке. Винтовки и шанцевый инструмент почистим. Словом без дела никогда не сидели. А если еще разойдись по домам закрепим пройденное, то тогда никакой нам буржуй не страшен.

Терармеец Вавцов.

Саперы на практических занятиях

2 взвод сапроты получил задание построить мост на Краснофлотской набережной вместо развалившегося старого. Прежде к месту работ сделали объездной путь, чтобы не останавливать движения. Затем разобрали старый сост и приступили к забивке свай. На войне требуется быстрота и работают из подручного материала. Поэтому и в мирное время стараются дать саперам полную картину военной обстановки. Забивка сваи производится ручной «бабой» весом в 4½ пуда.

Молодые командиры желая подбодрить сапер сами берут бабу и забивают сваи показывая как нужно это делать. Вместе с этой работой идет учеба, командиры объясняют как выверить сваю, какую она нагрузку выдержит, комлем, или вершиной нущно забивать и т. д. **Глаз.**

НАШ БЫТ.

— Силами переменников—красноармейцев, полкбатарея поставила 16 сентября в городском театре первый номер живой газеты на тему «Армеец всех родов—к войне будь готов», «Переменник сделай деревню культурной» Газета понравилась красноармейцам

Грязовец. Военкор.

— В сапроте занятия по химии ведут курсанты. Разъясняют терсаперам значение химических газов, их действие на организм человека, как узнать их на войне, в каком направлении они используются и название их.

По окончании занятий был задан вопрос: «Что нужно делать чтобы эти газеты не страшны были».—Но это последовал ответ: «Нужно встуа пить в организацию «Авиахим», которая вырабатывает противоядие газов и маски и тогда нам не будет страшен и этот враг.

Кр-ц М. Гусев.

Политкрючок.

(Грязовец).

Смех. Шутки. Остроты в ленинском уголке 9 роты. Это терармейцы играют в политкрючок. На ящике в котором номера, написано: «прежде чем играть, нужно на политчасе не спать».

Т. Чистяков, тащите номер! Вытащил. Объявляет:

18.

—А ну, тов. Чистяков, отвечайте на такой вопрос: будет-ли армия боеспособной, если в ней не будет дисциплины (порядка)?

—«Если не будет дисциплины, то во время войны буржуи могут разбить нас».

— Правильно!

Кто следующий? Кабанов Алексей. Тридцатый.

— Отвечайте: Почему иностранные государства враждебно относятся к СССР?

— Это значит потому, что они значит... хотят... нет... не объяснить...

— Ха-ха-ха, на политчасе видно спал—засмеялись участники

И так один за другим переменники тащат номера и объясняют; за правильные ответы даются премии: карандаши, книжки, конверты и бумага.

Шаманин.

Переменник, возвратившись домой не забудь о газете.

Будучи в частях Красной армии терармеец-переменник познакомился с рабоче-крестьянской печатью. В кружках военкоров, из стенных и печатных газет он увидел и убедился в том, какое огромное значение имеет газета в общехозяйственной и политической жизни рабоче-крестьянских масс. На ряде практических примеров терармеец убежден в том, что газета—незаменимое оружие в борьбе трудящихся за грамотность, за политическое развитие.

Теперь, уходя домой, терармеец знает, что печать наша сильна именно тем, что в ней участвуют, непосредственно широкие массы рабочих и крестьян, что через заметки рабкоров и селькоров печать становится действительно коллективным организатором и пропагандисом.

Терармеец узнал перед уходом, домой, что в деле переустройства темной, отсталой, нищенской деревни в деревню социалистическую, в деревню благоустроенную, грамотную—не последнее место принадлежит газете.

Газета поднимает массы, газета пробуждает стремления к переустройству своей жизни в соответствии с конечной целью пролетариата и трудового крестьянства. Газета укрепляет союз рабочего класса с крестьянством—эту основу всех основ победоносного движения нашей революции. Но чтобы шире и полнее печать могла справиться со своими задачами необходимо ее широкое распространение имеющее своей целью дойти до возможно большего количества читателей. Это дело распространения особенно важно и нужно в деревне.

Правда, за последнее время в связи с повышением общественной активности крестьянства, колич. газет идущих в деревню увеличилось, но все-же оно еще недостаточно для того, чтобы сказать, что деревня сделала все для выписки газет. Особенно неблагополучно с местными газетами. Подписку на «Красный Север» и «Крестьянскую Жизнь» надо увеличить.

И терармеец-переменник, полюбив газету будучи в красной казарме, сделает у себя в деревне все, чтобы односельчане выписывали больше газет и писали в них.

Каждый переменник не только сам должен читать газету и писать в нее, но и побуждать других к этому.

Переменник, придя домой! распространяй «Красный Север». Увеличивай армию селькоров!

А. Е.

Время не осталось неиспользованным.

(АРТПОЛК).

После ужина: сначала медленно, по одному тянутся из палаток кр-цы в ленинскую избушку, а после уже накопляется больше и больше. «Красная армия надежная защита СССР». Это тема нашего сегодняшнего комбинированного вечера. После доклада тов. комиссара ребята один за другим выходят с декламацией, пением, рассказами.

На сцену выползает ряд наших доморощенных артистов, благодаря которым и при наличии духового оркестра и своего баяниста вечер прошел очень оживленно.

Военкор Поляков.

ЧТО НУЖНО ПЕРЕМЕННИКУ ДЕЛАТЬ ВНЕ СБОРА.

1. Связаться со своей частью. 2. Посещать военный уголок и избу-читальню. 3. Устранять х лиганство и самогон. 4. Писать о своей жизни и учебе. 5. Заниматься спортом. 6. Читать военные книжки и газеты 7. Вступить самому и втягивать других в кооперацию.

ПАРТИЙНАЯ ЖИЗНЬ.

Коммунистическое просвещение в деревне

О методах и занятиях в передвижке

ЛЕКЦИОННЫЙ ИЛИ БЕСЕДНЫЙ МЕТОД ЗАНЯТИЯ.

До сего времени во многих школах политграмоты, в том числе и передвижках, лектора и преподаватели пользуются методом лекционным. В течение двух-трех часов слушатели обязываются внимательно и напряженно следить за ходом мысли лектора, запоминать из них самые главные и основные вопросы и, если кто успеет, записывать их на бумажку, в тетрадь. После каждых 45 минут чтения делаются небольшие перерывы, чтобы отдохнуть, задать на них вопросы и получить ответы, а затем следующая лекция на 45 минут и т. д. изо дня в день.

Спрашивается: «могут-ли получиться результаты от применения подобных методов?

Нет, конечно. Даже самая активная и подготовленная часть слушателей не сумеет заполнить и переработать в своей голове всего того, что было сказано лектором. Лекция заставляет всех слушателей быть только пассивными воспринимателями потока лекторских мыслей, из которых 7/8 идут мимо ушей аудитории. Короткие ответы, которые даются лектором в конце каждой лекции, недостигают нужных результатов благодаря тому что и они не могут быть основательно проработаны.

Слушатель уходит с занятий всегда неудовлетворенным, у него появляется апатия к школьным занятиям а пштом школа ему надоедает, становится в тягость как бесполезное время препровождение и, конце концов, он, махнув рукой, перестает быть слушателем несмотря на просьбы, на убеждения и дисциплину.

Школа или прекращает занятия или заканчивает проработку программы, но без результатов, или самыми незначительными результатами.

Весь опыт школьной работы в прошлом убедительно говорит за другой метод, за применение беседы.

Только те знания прочно усваиваются сознанием, которые завоевываются активным напряжением умственных сил учащегося. Умело ведущаяся беседа все время держит аудиторию в состоянии активного внимания и живой заинтересованности. Она возбуждает творческие силы слушателей. Она заставляет усиленно работать память и воображение. Она, наконец, развивает у слушателей способность правильно формулировать и излагать свои мысли.

В беседе должна принимать участие вся аудитория. Не следует итти по линии наименьшего сопротивления, вовлекая в беседу только наиболее способных и развитых слушателей. Наоборот, исключительное внимание должно быть уделено отсталым и малоуспевающим—так говорит агитпроп ЦК РКП(б) в своих методических указа и х от 1924 г. —

Для многих беседа кажется чрезвычайно трудной и тяжелой работой, тогда как ничего трудного в ней нет. Конечно, трудно тому руководителю, который вообще не сумеет повести за собою аудиторию, который допускает перескакивание с одного основного вопроса на другой, не закончив проработку первого, который заходит и заводит слушателей в дебри детальных, подчас не имеющих значения, разъяснении и тем самым, создает большую путаницу в беседе, в сущности основных ее вопросов.

Беседа самый лучший метод преподавания, при применении которого усвояемость слушателя возрастает до больших размеров чем это бывает при лекционной системе. При этом руководителю гораздо легче вести разъяснительную работу по отдельным основным вопросам беседы, тогда как при чтении лекции ему приходится в течении целого часа напрягать свою мысль для разъяснения разнохарактерных вопросов, приводить массу разнохарактерных деталей и цифр и т. п., для систематизации которых также приходится усиленно напрягать память.

КАК ВЕСТИ БЕСЕДУ.

Несомненно, что к ведению каждой беседы руководитель должен быть тщательно подготовлен.

Перед началом беседы руководитель коротко повторяет основные мысли предшествующей беседы и, связав ее с темою настоящей, коротко разъясняет основные вопросы последней.

Основные вопросы любой беседы перед слушателями должны ставится четко, ясно и понятно.

Затем начинается беседа, которая должна вестись по определенному выработанному руководителем плану.

В чем заключается план беседы?

Он заключается в правильном порядке, системе поставленных на обсуждение вопросов беседы. Этот порядок необходимо соблюдать. Не следует, незакончив обсуждение первого вопроса, перехопить ко второму и т. п. От подобной постановки получится то, что слушатель не понял смысл первой мысли, несумеет понять и разобраться во всей следующей беседе.

Разберем один небольшой пример.

Тема беседы: причины упадка сельского хозяйства.

Нужно найти две-три основных причины, например: 1—империалистическая война, 2—гражданская война, 3—голод, 4—блокада и 5—вообще отсталость нашего сельского хозяйства: трехполье, отсутствие машин, удобрения, искусственного орошения, мелиорации и т. п.

В такой последовательности и нужно вести беседу. Прежде всего нужно обсудить и основательно проработать первую причину. Проработку вести так, чтобы каждый слушатель основательно разобрался и запомнил все то, что касается вопроса об имперіалистической войне. Когда руководитель в последнем убедился, то только тогда следует перехопить к проработке следующей причины и т. д.

Очень часто руководители применяют неверные методы в проработке того или иного вопроса. Получается так: задается вопрос одному из слушателей с тем, чтобы тот на него быстро ответил. Ответ получается неправильный. Руководитель с тем же вопросом обращается к другому, третьему, седьмому и т. д. слушателю.

В этом и есть основная неправильность метода.

Руководителю следует, при неправильном ответе на вопрос, заняться со слушателем, неправильно ответившим, и, рядом примеров и наводящих вопросов, добиться от него правильного ответа. Такой постановкой достигается, во-первых—полная или, во всяком случае, подробная усвояемость понимания данного вопроса и во вторых—напряженная работа мысли у остальных слушателей, которую мысль) они направляют на формулировку правильного ответа.

Когда первый слушатель понял поставленный вопрос и дал на него правильный ответ, следует переходить с этим вопросом к другому, третьему и т. д. слушателю, добиваясь от них нужных ответов.

К затронутому методу ни в коем случае нельзя подходить с бюрократической точки зрения: дай мне так ответ, как он напечатан в книжке. Это было-бы то, что называется неправильным и вредным подходом к слушателю крестьянину. Нужно помнить что крестьянин книжного, литературного ответа никогда не даст, так что такие требования—суть бессмыслица. Пусть он ответит не литературно, корявo, теми словами какие им употребляются в повседневном разговоре, но если смысл их верен, значит ответ правилен. Этого добиваться нужно.

Чтобы оживить беседу нужно и даже необходимо ввести как правило ответы на вопросы слушателей. В беседах всегда получается так, что один слушатель задает ряд вопросов на тему данной беседы другому слушателю, с которым беседует руководитель. Взаимные вопросы и ответы слушателей, мало того что оживляют беседу, но и влияют на выработку способности у слушателей правильно формулировать и излагать свои мысли и делают беседу более интересной

Роль руководителя сводится к тому чтобы зорко следить за ходом мысли беседующих. Руководитель не должен допускать отклонения от основной мысли от темы которая в данное время прорабатывается. Его обязанность направлять беседу по правильному руслу основной темы, поправлять допущенные ошибки, подчеркивать правильность данных разъяснений и т. п.

В заключительном слове руководитель еще раз останавливается на разъяснении проработанной беседы, т. е подводит итоги тому, что проделано. Затем он указывает на неправильные суждения и ответы того или иного слушателя, указывает слушателям литературу, которую они могли-бы использовать для пополнения знаний полученных на данной беседе и отвечает на более сложные вопросы, возникшие во время беседы **Прончатов.**

Будем изучать быт работницы.

На-днях на заседании бюро ячейки РКП(б) работников Связи был заслушан доклад о работе среди женщин. В прошлую предвыборную кампанию как выяснилось из доклада было избрано 15 делегаток. За последние три месяца общих женских собраний проведено—три. Посещаемость этих собраний была 35—40 процентов. Заседанием бюро ячейки **работа среди женщин признана удовлетворительной.**

В будущем бюро считает необходимым включить в план работы ее следующие мероприятия: регулярнее созывать общие собрания, вовлекая больше беспартийных женщин работников связи, принять меры к изучению быта работниц, одновременно выяснить необходимость организации детских ясель и коллективных занятий женщин по изучению дела кройки и шитья, больше обращать внимания на работу среди работниц телефонной сети.

В.

ГОТОВИМСЯ К ПРИЗЫВУ.

В связи с приближением дня призыва родившихся в 1903 году бюро ячейки РКП(б) работников связи выработал план проведения кампании.

В день призыва призываемым будут устроены торжественные проводы.

В настоящее время проводится учет призывников и освещаются вопросы о Красной армии в своей стенной газете «Красная Связь». **С.**

ВАСЬЯНОВСКАЯ ЯЧЕЙКА СТОРОНИТСЯ КРЕСТЬЯН.

В Васьяновской вол., Кадниковского уезда, есть ячейка РКП, которая организована осенью 1923 года.

В настоящее время в ячейке 2 члена и 8 кандидатов. Ячейка автонтетом от крестьян пользуется очень мало.

Собрания ячейкою проводятся по субботам, а когда по понедельникам и потому беспартийные крестьяне на собраниях ячейки никогда не бывают. Слышны нарекания со стороны беспартийного крестьянства, что молячейка сторонится крестьянства и потому не проводит собраний в праздничные дни.

Нужно Васьяновской ячейке РКП не забывать лозунг, выброшенный партией «лицом к крестьянству» Переменить дни собраний, сделать не в субботу или в понедельник, а в воскресение заалесь беспартийные крестьянство собраниям и посредством этого получить должный автонтет.

Кр-н П. С

Партийцы в школе взрослых.

С 29 сентября в школе взрослых состоялось собрание коллектива РКП (б) и РЛКСМ. Как ни печально, а на собрании присутствовала только половина членов коллектива, а остальные товарищи почему то не явились. При этом нужно еще заметить, что комсомольцы за лето, очевидно порядком поразвинтились, в особенности девушки, ибо во время собрания шумели.

Из информации тов. Фуникова узнали, что в числе слушателей имеется партийцев 62 и комсомольцев 17, при чем вновь поступивших в этом году: партийцев 31 и комсомольцев 112. Тяга к образованию среди партийцев, и комсомольцев как видите, на лицо. **М.**

Необходимо организовать ячейку РКП.

Оларевский сельсовет является одним из самых больших сельсоветов Свердловского района. В нем есть 1 член РКП и 5 кандидатов, которые все прикреплены к фабричным ячейкам.

Необходимо из этих партийцев организовать при дер. Оларево кандидатскую ячейку РКП т. . благодаря тому что эти партийцы находятся на расстоянии 10—13 верст от своих ячеек, то без сомнения связь с ячейкой у них плохая, а у некоторых и совсем нет. Кроме того, по Оларевскому сельсовету есть крестьяне, которые бы желали вступить в члены РКП, но за дальностью расстояния до ячейки они не могут этого сделать

Свердловскому райкому РКП необходимо в самый ближайший срок создать в Олареве кандидатскую ячейку РКП. **Челюнков**

В комсомольских рядах

Держи связь с подшефниками

Вологодсельсоюз и Северосоюз шефствуют над Владыченской волостью, ячейка РЛКСМ помогает им вести эту работу. Комсомольцами сделаны три выезда в подшефную волость. Ребята в это время сумели ознакомиться с работой и жизнью ячейки РЛКСМ и отрядом юных пионеров Норобовского и Панфиловского районов. Из подшефной волости к нам приходили комсомольцы - подшефники 20 человек с целью ознакомления с работой ячейки РЛКСМ Северосоюза.

Подшефники остались экскурсией довольны. **Ивичев.**

ЗА ЛЕТО РАБОТЫ НЕ ОСЛАБИЛИ.

Количественный состав ячейки РЛКСМ при Северосоюзе к 15 сентября—40 человек членов и кандидатов. По социальному положению: крестьян —12 человек, рабочих—19, батраков —2, служащих—6, учащихся—1.

Ячейка объединяет молодежь работающую в уездных кооперативных учреждениях и в кооперативных организациях Вологодсельсоюза и Северосоюза.

С наступлением лета ячейка в отношении дисциплины не расхлябалась Посещение общих собраний выражалось в среднем 80 процентами. Собрания ячейки собирались регулярно через две недели, на которых прорабатывались вопросы общественно-политического и воспитательного характера.

Проработаны путем докладов следующие вопросы: итоги расширенного пленума ИККИ, решения III-го съезда Советов, III-й сессии ЦИК СССР, XIV партконференции и Всесоюзной IV конференции РЛКСМ. Доклады поручались политически развитым товарищам. **Ивичев.**

Подготовляем смену.

На последнем общем собрании ячейки РКП(б) при ТПО, ячейки РЛКСМ и отряда юных пионеров был заслушан доклад вожатого о работе отряда.

Заслушав доклад собрание ячеек отметило в своем постановлении упадок дисциплины в отряде. На будущее время ячейке нужно будет больше уделять внимания пионерработе, т. к. руководство работой отряда до сих пор было недостаточным. **Р.**

Партийные извещения.

Общее собрание советских ячеек.

Завтра 5 октября в 6 час. вечера, в помещении Дома Революции назначается общее собрание Советских ячеек 2 райкома, совместно с производственными ячейками: Коже-завод, Красный пахарь, печатники, электростанция и губстрой.

Повестка дня:

1. Доклад о работе 2 райк. РКП(б)
2. Разное.

Явка членам и кандидатам РКП(б) обязательна и без опозданий.

Завтра 5 октября в 12 час. дня в помещении Дома Партии комн. № 14, назначается заседание Губ. Бюро агропропаганды.

Явка т. т. Егорову, Кощеезу (Губзу Корнееву (Губплитпросвет) и представителям Губкома РЛКСМ и Всеработземлеса—обятательна.

Во-вторник 6-го октября в 6 час вечера в помещении Агитпропа Губкома РКП (Дом партии, комната № 14 назначается очередное собрание Агитпропколлегии.

Явка т. т. Никитинскому, Попову Н., Семенову, Россет, Вильнину, Карпову, Аверьянову, Кузнецовой, Евсееву, Корнееву, Колчину,—обязательна и без опозданий.

Апо Губкома РКП.

В понедельник 5-го октября общего партсобрания не будет по коллективу РКП(б) при ТМВ. Взамен назначается совещание партктива в 6 часов в клубе ТМВ. Явка обязательна только партийцам, секретарям цех. ячеек и членам бюро ячеек. Партийцам хозяйственникам от монтера до начальника ТМВ, членам Месткома и профуполномочным цехов, членам бюро цех. ячеек комсомола и секретаря комсомола.

Просьба прибыть представителям Губкома райкома РКП(б), и учпрофсожа. Отв. секретарь **Хрулев.**

Теперь за дело.

Цеховые уполномоченные в ТМВ избраны.

Выборы уполномоченных в цехах ТМВ прошли активно, это можно сказать, хотя бы по примеру выборов в кузнечном цехе. На собрании присутствовали почти все рабочие. Кандидатов голосовали по отдельности. Избранными оказались: Рюмин, Лукичев, Козлов Фома и Шишкарев.

Перед выбо[...] [...]кретарем коллектива РКП(б) (он же и член нового месткома) т. Хрулевым был сделан доклад о задачах цеховых делегатов, о их работе среди рабочих цеха и т. д.

Уполномоченные должны знать **«Кодекс законов о труде», генеральный и локальный договора и устав союза, должны следить за проведением в жизнь и сообщать о нарушениях в таковых в местком—вот основное для вновь избранных.**

Теперь местком должен наладить связь с вновь избранными представителями цехов и как можно скорее войти в курс профработы, обхватывая его всю массу рабочих.

Перевыборы закончились. Дело за разрешением вопросов вытекших из жизни рабочих, высказанных и данных в наказе.

Рабочий К.

Конторщикам надо день уплотнить, а не сверхурочные давать.

Администрация ТМВ просит местком и участкового инспектора труда согласовать на октябрь месяц—2090 сверхурочных часов, из коих 370 часов счетным агентам за работу по заканчиванию отчетности в конце хозяйственного года.

Испрашиваемые сверхурочные для цехов имеют основания (так для электрического цеха—28 сверхурочных часов потрачены на проводку осветительной сети при ремонте цехов.

Но над количеством 370 часов для счетоводов и конторщиков (по 20 часов каждому) нужно-бы подумать, т. к. сейчас они работают по 8 часов, получают премию кроме ставки, (а ранее работали по 6 часов).

Не пора ли счетработникам привыкать к уплотнению рабочего дня и тем самым изживать сверхурочные, успевая во время представлять требуемые отчеты. **Арифмометр.**

Электричество в рабочие районы.

Пусть кто желает освещают свои владения.

(Мнение рабочих на статью докт. Шадрина).

Мы рабочие ТМВ. не согласны со статьей док. Шадрина об уличном освещении города. Наше пожелание: предложить всем тем, кто этого хочет принять освещение на свой счет в пределах своих владений. Рабочие усматривают, что для них каждая копейка добытая—дорога, а потому и освещать улицы на свой счет они не согласятся.

Рабочие ТМВ.

(Следует семь подписей)

Осветить не Дектярку, а улицу Герцэна.

В «Красном Севере» от 1 октября заметка, говорящая об освещении 18 улиц, удивила в той части, что самыюй центр рабочих-железнодор. —улица Герцена, от городка КИМА и до конца, осается в темноте непролазная грязь, начиная от водоразборной будки и до конца улицы. ночью хоть не выходи и к тому еще, нарыты по всей улице канавы в сажень глубины. А улицу Дектярку, по которой за ночь пройдет может быть один человек—ее думают осветить. **В. Г.**

ОБЩЕСТВЕННОЕ ПИТАНИЕ—ПУТЬ К НОВОМУ БЫТУ.

Агитация и пропаганда идея общественного питания, организация образцовых столовых для трудящихся—неотложное дело всех рабочих организаций.

В Вологде нет рабочих столовых.

В частном ресторане за дорогую цену рабочий получает плохой обед.

Вопросы общественного питания особенно резко выдвигаются сейчас у нас в Вологде. Десятки пивных и ресторанов, привлекающие к себе рабочую массу постоянно напоминают о необходимости разрешить этот вопрос. Рабочие охотно посещают эти заведения, т. к. общедоступная столовая в городе всего одна, и вместе с тем, она оборудована неважно и развернуть свою работу не может т. к. удаелна от рабочих районов. Можно сказать, что рабочие вынуждены итти в эти рестораны, где пива потребляется более, нежели обедов. В связи с осенним временем, **в этих ресторанах рабочие начинают привыкать к пьянству, что, конечно, печально отразится на производстве,** не говоря уже о быте. Необходимо притти на помощь рабочим, путем организаций столовых народного питания, не только в центре года, но и в рабочих районах.

Секция общественного питания, о которой так много говорили, в настоящее время бездействует и члены ея не собирались уже много времени. Необходимо найти выход из положения и вытащить рабочего из ресторанов—где подают ему дорогие, но плохие обеды. Одна столовая—это очень мало. Надо последовать примеру, хотя бы Ярославля, который организовал столовую «Нарпита» при Ярославских ж. д. мастерских и депо. **Мы в этом отношении отстали от наших соседей.**

НАШИ ОРГАНИЗАЦИИ НЕ СЛЫХАЛИ О „НАРПИТЕ"?

КАК ВЫЙТИ ИЗ ПОЛОЖЕНИЯ.

Нужда в рабочих в столовых очень большая. После работы утомленному рабочему не приходится идти в центр пообедать, и он обедает в первом попавшемся ресторанчике, где главную роль играет не обед, а выпивка. Невольно встает вопрос, как же выйти из такого положения, особенно при недостаточности наших средств.

Выход есть. Губпрофсовету нужно первому вступить в число пайщиков —паевого т-ва **«Народное питание».** Паевое товращиство «Нарпит» организовалось еще в 1923 году. Современная экономическая и политическая обстановка настоятельно требует и толкает широкие массы трудящихся от затраты времени на непроизводительный труд, каким является домашнее изготовление пищи к общественным столовым. Поэтому идея о создании специальной столовой общественного питания встретила самое широкое сочувствие среди рабочих масс. Паевое Т-во «Нарпит» имеет пайщиками все важнейшие Наркоматы и госучреждения. Сейчас его деятельность особенно развивается в провинции.

Паевой взнос всего 200 рублей.

По внесении взноса, т-во «Нарпит» будет руководить организацией столовых оля рабочих в гор. Вологде. Это самый лучший выход из создавшегося положения. Вступайте в «Нарпит» — будут столовые. **П. С.**

Пора приняться за дело.

Столовая комиссия 10 месяцев не собиралась.

Еще 16 декабря прошлого года организована миссия по созданию рабочих и обще- ственных столовых в гор. Вологде Вот уже прошло 10 месяцев, а комиссия ничем активным себя не проявила. Представители вошедшие в комиссию от ЦРК «Вологжанин» ТПО водников, ТПО сев. ж. д., союза нарпит и губпрофсовета собирались только один раз, а вынесенное постановление осталось на бумаге.

Первоначально комиссия наметила обследовать рабочие районы, где возможно открыть столовые — поставить там доклады о значении и задачах общественного питания и выявить насколько рабочие будут согласны на организацию столовых.

В первую очередь предложили обследовать Сухонский район, ТМВ и Вологодский ж. д. узел, а также выявить возможность организации столовых в цетральном городском районе. Несмотря на все призывы союза Нарпит указывавшего на необходимость устройства столовых в срочном порядке, — особенно в районе ТМВ остальные представители в комиссии никакого участия не проявили. Комиссия по организации рабочих и общественных столовых — принимайся за дело.

БОЛЬШИЕ ФАБРИКИ И БЕЗ СТОЛОВОЙ.

Представитель „Нарпита" ни с чем уехал из фабкома.

(На Свердловско-Сухонских фабриках.)

У рабочих Сухонских предприятий есть столовая, принадлежащая ЦРК «Смычка». Столовая работает удовлетворительно, но она мала, в ней очень тесная кухня и развернуть обеды числом до 500, как бы это надо невозможно. Союз Нарпит с целью организации столовой для рабочих предприятий, выслал представителя договориться с фабкомом. Фабком пообещал созвать общее собрание рабочих и обсудить на нем этот вопрос. Но вот уже прошло много времени, а об вопросе организации расширенной столовой общественного питания в Свердловско-Сухонском районе ничего неизвестно. Фабкому надо подумать, не пора-ли создать расширенную столовую по образцу других заводов.

Рабкор А.

ДАЕШЬ СТОЛОВУЮ ПРИ ТМВ.

В ТМВ для рабочих крайне нужна на производстве столовая. Тяжелое положение с жилищем заставляет рабочих жить и далеко от производства: по окрайнам города, в деревен и на поселке. На обед домой ходить им поэтому не приходится в течение часового перерыва, так как на обед могут ходить на квартиру только те, которые проживают не далеко от мастерских. Потребность в столовой не столько назрела, что рабочие начинают ворчать.

Что-же, говорят, нам не идут навстречу хозяйственники, ведь столовая выгоднее как для рабочего, так и для производства»?

На самом деле, как не обижаться? Работая сдельно с большой интенсивностью, рабочий нуждается в том, чтобы во время подкрепить силы и пообедать горячего, заложить в свою топку как следует и подкрепившись можно было опять засучивши рукава продолжать работать.

Но не тут то было. Когда вместо горячего обеда в столовой, рабочие едят кое-какой принесенный с собой сухой завтрак, с грязью, с пылью то тут пожалуй много не наработаешь. От этого также много получается желудочных и других заболеваний.

Не легко привлечь рабочих в таких условиях и на собрание, которые часто устраиваются после 4-х часов. Они скорее бегут домой, а если которые остаются, то это значит, что они не будут есть горячего обеда до глубокого вечера. Так у нас нет вообще в районе столовой, то при таких условиях тяжело работать рабочим и профсоюзу.

Сколько-же таковых рабочих без обеда каждый день? А вот сколько, по всем цехам мастерских остаются те, которые не могут ходитх домой неменее 6 человек, а иногда и более. Это все говорит за то, что хозяйственникам надо срочно позадуматься и принять меры к постройке столовой, а профсоюзу с партколлективом протолкнуть это дело **Чумазый.**

В наших столовых больше пива чем обедов.

В городе Вологде насчитывается шесть «столовых». Все они торгуют пивом и гораздо более пропускают пива, чем обедов. Единственная столовая общественного питания — это при Доме Союзов, принадлежащая ЦРК «Вологжанин». В ней конечно тоже подается пиво, но все же обедов пропускается гораздо больше. Надо укрепить рабочую столовую, удешевить обеды.

Главным недостатком в работе столовой является то, что она очень удалена от рабочих районов ТМВ и привокзального и т. д. С.

Рабочим мастерских нужна столовая

Когда-то давно собирзлось ТПО железнодорожников, в лице своего представителя в комиссии по организации рабочих столовых, обследовать наш район с целью устройства в нем рабочей столовой. Но и сейчас ничего не сделано, а в конце концов получается то, что рабочий идет в пивную и вместо хорошего и здорового обеда получает какую-то дрянь и за дорогую цену. Надо бы устроить столовую для рабочих ТМВ.

Рабкор из ТМВ.

На под'еме.

Цех будет выпускать по 3 вагона в день.

На днях состоялось общее собрание производственной комиссии вагонного цеха ТЧ13. Первым был доклад помощника начальника участка тов. Загаевского о новой системе работ на зимний период по ремонту вагонов ТЧ13, при чем пропускная способность цеха должна определяться нормой выпуска по три вагона в день. Общее собрание это предложение приняло и с 1 октября мастерские приступили к работе по этой системе.

Второй доклад был производственной комиссии о работе за прошлый период. Из доклада было видно, что производственная комиссия принимала участие в производстве, помогала в приобретении некоторых инструментов, а также наблюдала за перебоями способствовала получению материалов и рациональному их расходованию.

Рабкпр М.

НА „КРАСНОМ ПАХАРЕ".

МАЛО «КРАСНОГО СЕВЕРА».

Рабочие «Красного Пахаря» выписывают 135 экземпляров газет из них «Известий ВЦИК»—2 экз., «Безбожник»—29, «Рабочей газеты»—23, «Красного Севера»—25 и т. д. Надо краснопахарцам увеличить подписку на «Красный Север», а то 116 человек и вдруг выписывают только 25 номеров.

Рабкор.

ПРОДУКЦИЯ РАСТЕТ.

На «Красном Пахаре» количество выпускаемой продукции в рублях—в апреле расценивалось по всем цехам 8275,—а в августе месяце уже 13.921 рубль. По прежнему больше всего нагружен деревообделочный цех, а такие цеха как механический упали по выпуску продукции: в июле было 3599 руб., а в августе—2706 рублей.

Свой.

Новый производственный коллектив.

При содействии консультационного бюро И. К. Степановского вновь организован производственный коллектив ремесленников-кустарей «Пекарь». Коллектив выделился из предприятий кредитного товарищества ремесленников. Сейчас «Пекарь» насчитывает 25 членов. Коллектив спустя 28 дней после выделения уже сумел уплатить 2500 рублей. Качество продукции выпускаемой коллективом очень высокое. Ежедневно выпускается до 6 пудов ржаного хлеба и 4 пудов белого и кондитерских изделий. Первый месяц несмотря на неустановившуюся еще работу, дает в общем продукцию до 3 тысяч пудов.

П.

Выписал рабочий газету, а от нее ни поклону, ни привету.

Попала мне в руки шесть месяцев назад «Крестьянская газета», и прочитал я в ней объявление, что выписавший газету на шесть месяцев может участвовать в лотерее и выиграть косилку, молотилку, корову и т. д.

Еду в Вологду, спешу на почту. Выписал на полгода газету, получил квитанцию за № 96. Прождал две недели,—нет газеты, приезжаю. Справляюсь. На почте отвечают: «через две недели получите у начальника станции».

Опять жду. Опять еду. Взяла у меня почта квитанцию для выяснения и... вот уже шесть месяцев жду косилку, молотилку и корову. Про газету уже и не справляюсь. Плакали мои 90 копеек!

В. Шорин.

ПО КОМИТЕТАМ ВЗАИМОПОМОЩИ.

Образцовый комитет в нужде не оставит.

В деревне Опариха, Маньловской волости, Кадниковского уезда организовался сельский комитет взаимопомощи в числе 32 членов. Дружно принялись за дело крестьяне, отобрали поповскую пахотную землю около 6 десятин и засеяли весной овсом. Урожай получился превосходный. В общественный амбар зерно ссыпали. У крестьянки Анны Цветковой недавно случилось несчастье: медведь убил лошадь. Опарихинский комитет сразу на помощь пришел—выдал Цветковой 10 пудов овса безвозвратно.

Комитет коллективно выписал газеты: «Красный Север», «Бедноту» и «Крестьянскую газету». **Снятков.**

ГОЛЕ ЖАЛУЕТСЯ КА КОМИТЕТ.

ДОЖДИЧЕК НАС МОЧИТ И БУРЯ НАС БЕРЕТ.

У Зозерского волостного комитета взаимопомощи имелся поле, которое с весны было засеяно: овсом, льном, картофелем и капустой. Но на этом заботы правления комитета и кончились. Половина луга и сейчас стоит некошеная, вторая половина хотя и скошена, но сено большей частью сгнило. Капусту и брюкву овцы съели. Овес и лен овцы «сбросили». Лен вытеребленный комсомольцами наполовину раскрошился и сгнил на полосе.

В.

Для того ли они овес сеяли.

ПОКОРМИЛИ СКОТИНКУ ОВСЯНОЙ НОВИНКОЙ.

На участке бывшей церковной земли Согорским комитетом взаимопомощи Кадниковского уезда был посеян овес. Хороший овес уродился и хотя с запозданием, комитет его сжал, но почему-то забыл его убрать. И вот стала похаживать в поле скотинка, то лошадь, то корова, а то и овцы целым стадом набредут. Скотинка, разумеется, «особое внимание уделила столь любезно предоставленому в ее распоряжение» лакомству и значительную часть овсяных груд разнесла по полю.

Положим, хорошо помочь сограждане с осени закормить свою скотинку хлебом, да думается не для того комитет овес то сеял.

И наконец комитет выход нашел: отдал остатки овса погорельцам из деревни Тюшковской.

Н. Чекозаров.

Сам не обрабатывает и другим не дает.

У Чебсарского комитета взаимопомощи имеется около 18 десятин земли. Этой землей пользуется неизвестно кто. Но можно бы комитету эту землю отдать в аренду трудовому крестьянству или устроить общественную запашку и получил бы пользу. До этого комитет видимо не додумался. **Ручка**

Кооперация на селе.

МАЛОГРАМОТНЫЙ, А ДЕЛО ТУГО ЗНАЕТ.

В селе Заднем, Заднесельской волости, есть кооператив. Несмотря на то, что председатель правления простой мужичек, малограмотный, но дела идут очень хорошо, товары не дороги, бестоварья никогда не бывает. Недавно достроен великолепный новый маслодельный завод. В общем, население довольно работой кооператива.

В. Гусев.

ПОКУПАТЕЛЕЙ МНОГО, А ПРИКАЗЧИК ОДИН.

В Явенгском обществе потребителей торговая лавка одна на всю волость, а деревни от лавки есть верст за 15, так что крестьянам не особенно удобно ходить такую даль. Во-вторых — приказчик в лавке один, который совсем запутался с торговлей. Бывают нередко такие случаи, что крестьянин из-за одной осьмушки махорки проставает весь день.

Селькор **П. Ф. Шевелев.**

ПОДКУРНОВСКИЙ КООПЕРАТИВ ЯКШАЕТСЯ С ТОРГАШАМИ.

Подкурновское общество потребителей, Шуйской волости, госорганам и высшим кооперативам по последнему отчету должно 4.095 руб. 46 коп., а всего своего паевого капитала насчитывается 368 руб. 75 коп.

Кроме того обществом роздано в долги артельщикам на 2.790 руб. 79 коп. Закупка товаров в большем размере обществом производится у частных фирм. По сбыту масла со своим союзом также нет тесной связи.

А. К.

СДЕЛАЛИ ОДНО НЕ СДЕЛАЛИ ДРУГОГО.

Алексинским кооперативом Вологарской волости куплена льномялка. Кустарными льномялками крестьяне обрабатывают лен и тяжело и тихо, а льномялка избавит крестьянок от лишнего труда.

Еще хорошо бы сделал кооператив, если бы приобрел пожарную машину, т. к. в районе его деятельности находится 5 деревень и у всех у них имеется одна пожарная машина, да и та неисправна.

Ленинец.

ОТКРЫЛИ КНИЖНУЮ ЛАВКУ.

Спрос на дешевую книгу удовлетворяется.

В первых числах июля у нас в Вельске городским кооперативом открыта книжная торговля. Магазин обильно пополняется литературой, письменными, канцелярскими и ученическими принадлежностями. Весь этот «товар» разложен в образцовом порядке и производит хорошее впечатление.

Спрос на дешевую и попул. книжку начинает постепенно удовлетворяться. В настоящее время в магазине имеется большой выбор учебников, книг по обще-политическим вопросам, по советскому строительству, популярно по сельскому хозяйству и друг. Также в магазине продаются портреты вождей революции и, как небывалое для Вельска в это время (Октябрь) явление—календари на будущий год. (Обычно они продавались у нас в январе—апреле).

Спрос на книги и письменные принадлежности довольно приличен. Месячный оборот по словам заведывающего Беляева 80 —90 рублей. Это для начала хорошо. Главный кадр покупателей—служащие и немного крестьяне.

С началом учебного года первенство в этом отношении бессомненно перейдет к учащимся, т. к. магазин позаботился закупить товаров по удовлетворению последних учебниками, тетрадями карандашами, бумагой, красками, чернилами и т. д. **А. К.**

ВОЗДУШНЫЙ ГОСТЬ В КАРГОПОЛИИ.

После полета--в члены Авиахима.

(Письмо крестьянина).

16 сентября я привез в гор. Каргополь фининспектора тов. Грантова, и слышу говорят, аэроплан прилетел в Каргополь, который завтра в 4 часа будет делать полеты. Меня это очень заинтересовало. Ночевав в городе, я дождался 4-х часов дня и пошел туда, где был аэроплан и где была запись людей для полетов. Слышу—из нашего района нет никого. Я попросил посадочную комиссию, чтобы она предоставила право сделать полет мне. Ко мне отнеслись хорошо ввиду того, что я приехал за 35 верст и здесь один из района. Меня записали на 4-й полет.

В первый полет катали трек старушек. Во второй и третий полет—пионеров. Четвертая очередь моя, со мною еще двух крестьян посадили. После, думаю себе об этой небывалой машине, что если бы прилетела она при царской власти, то кто бы полетел на этом самолете? Крестьяне? Нет товарищи, не наша тогда была бы очередь, а нам дали бы посмотреть только из-далека, а летали бы только исправники, земские начальники да председатели и члены земства, а нас мужиков в серых кафтанах толкала бы в зубы полиция. «Куда мол, прешь хам».

Конечно, были здесь и председатель уисполкома и члены, и секретарь Укома и вместо того, чтобы полететь самим на самолете, они в первую очередь любезно и вежливо делали посадку старух, стариков и пионеров.

После этого могу лишь громко сказать, да здравствует Союз Советских республик, да здравствует коммунистическая партия, да здравствует Красный флот.

При полете я чувствовал себя радостным и бодрым и как сошел с самолета, записался в члены Авиахима.

Крестьянин дер. Стегневской М. Т. Вострянков.

ГИДРО-САМОЛЕТ В КОНЕВЕ.

Т-р-р-р-р... т-р-рр... послышался звук мотора гидро-самолета, летящего из гор. Архангельска в гор. Каргополь над деревнями расположенными по берегу реки Онеги.

Самолет заставил высыпать на улицу толпы крестьян.

— Святые угодники, что это такое?—боязно проговорила старуха Дарья.

— Батюшки, неужели это и есть аропланот, который летает по небу,—проговорила рядом стоящая с Дарьей.

— Что бабушка стальная птица, которая летает в воздухе и плавает по воде, называется гидросамолетом,—отчеканил молодой парень подбегая к старухам, бросив копать картошку.

В другом месте можно было наблюдать такую картину. Пожилая крестьянка завидев гидро-самолет, побежала в яму из-под картошки, думая, «спастись», если в случае будут «бросать бомбы» с самолета.

После полета аэроплана долго велись разговоры об аэроплане.

Н. Фролов

Конево, Каргопольск. у.

Те на самолете летали, которые лучшие экспонаты на выставке казали.

В проходящей в Каргополе сельско-хозяйственной и кустарно-промышленной выставке 2—21 сентября принимали участие гидроаэропланы совершая полеты над городом и пассажирами - крестьянами, представившими лучшие экспонаты на выставку.

После полета на гидроаэроплане очень многие крестьяне вступили в члены Авиахима.

И. Вешняков.

ШЕФСТВО НАД ДЕРЕВНЕЙ.

Благодаря шефу крестьяне слушают радио.

В селе Юношеском, Вологодского уезда, установлен радио-приемник. Приехал из Грязовца в село радиолюбитель тов. Глазунов и привез свой самодельный радио-аппарат, натянул антенну на колокольню собора, показал комсомольцам как надобходиться и приводить в действие радио-установку, разъяснил пользу и устройство радио.

Посмотреть и послушать «граммофона, говорящий за 400 верст, собрались не только молодежь, но и старики.

— Вот чудеса-то...

Наушники одевали все поочередно и слушали. Слышно хорошо.

Особенно с интересом слушали новости и музыкальные номера.

Установка радио-приемника сделана бесплатно тов. Глазуновым, а за материалы установки пошло только 50 рублей. Эти деньги дал шефсоюз Связи.

Теперь в клубе (бывшей церкви) не только библиотека, но и радиоприемник.

А. Шишин.

Конские испытания.

Завтра и 6 октября в „Спасском Куркине" устраиваются конские состязания.

(Беседа с губ. зоотехником тов. Никитиным).

В беседе с нашим сотрудником губ. зоотехник (животновод), тов. Никитин, коснулся вопроса о конских испытаниях и о значении их.

Начало конских испытаний в губернии, сказал тов. Никитин, надо считать 1910 год, когда впервые в Вологде были организованы бега. За время войны конских испытаний в губернии не было и лишь в прошлом году, после длительного перерыва, конские испытания были возобновлены в Спасском-Куркине.

В текущем году испытания были проведены в четырех пунктах губернии в Вологде, Кадникове, Каргополе и в Угольской волости, Вологодского уезда. Во всех пунктах конских испытаний в текущем году участвовало: 60 крестьянских лошадей, 15 лошадей конских заводов и учреждений и 5 лошадей частных лиц. Из всех, участвовавших в испытаниях, лошадей—56 премированы, всего выдано премий на 724 руб. деньгами и помимо того несколько орудий с.-х. производства.

Завтра и 6 октября, одновременно с организацией сельскохозяйственной выставки, в совхозе «Спасское-Куркино» будут проведены также и конские испытания на резвость и перевозку тяжестей, на которых будут участвовать (в показательном заезде): три жеребца Государственной конюшни: «Ловкач», «Туман», и «Руслан», пять лошадей Губсельтреста: «Баян», «Буйный ветер», «Угроза», «Ласточка» и «Ловкая дружина» и вчерашнего дня произведена запись на испытания 2 крестьянских лошадей.

В качестве премий владельцам лучших лошадей, будут выданы деньги, серебряные медали, серебряные часы и другие предметы.

Конские испытания на резвость и возку т жестей дадут возможность выявить лучший племенной конский материал, который послужит в дальнейшем целям качественного улучшения лошадей губернии.

Вологодская госконюшня.

Вологодская государственная конюшня организована еще в 1904 году.

За время своего существования госконюшня в деле качественного улучшения лошадей губернии сыграла большую роль: за это время ею жеребцами покрыто в губернии свыше 33.000 маток.

Интерес к Госконюшне со стороны населения особенно возрос за последний год. Так, если в прошлый год, в среднем, каждый жеребец Госконюшни покрыл 10-12 маток, то в текущем году эта цифра увеличилась до 38.

В настоящее время в Госконюшне имеется 52 жеребца, из них 27 орловских и американских рысаков, 11 тяжелого рабочего сорта иностранных пород и 14 финских.

Лучшие из рысаков по резвости «Ловкач», «Руслан», «Туман», «Граждонин» и из тяжеловозов: «Рауль и «Гордец».

Н. А.

Справки и советы

(Редакция дает бесплатно справки и советы читателям газеты. Запрашивайте редакцию).

Старому служащему. За 26 лет службы, каковая распространяется до текущего года, полагается утерявшему трудоспособность лицу пенсия, каковая подлежит установлению отделением социального страхования.

З. Ужалсозот. Всякий отдающий свой труд по найму имеет право вступить в профессиональный союз, за исключением лиц пораженных в правах по судебному приговору, или на основании Конституции РСФСР.

Пе-гу. Советуем лично обратиться в редакцию газеты «Беднота».

Ручке. Без разрешения домохозяина жилец переводить скот из представленного ему домохозяином хлева в другой—непредставленный, не имеет права—необходима договоренность.

Ему же. Взимание платы за пользование хлевом должно производиться не по числу голов скота, а за помещение, занимаемое этим скотом.

Преддомкому № 128. Квартирная плата должна взиматься строго руководствуясь тарифом о взимании квартирной платы и согласно договоренности между нанимателем жилой площади и сдающим таковую. Если жилая площадь была сдана квартиро хозяином, то и плату следует вносить ему, а не домовладельцу.

Ему же. Комнатный жилец имеет право на ту часть дровеника, принадлежащего квартире, в которой находится его комната, какая в данном случае часть квартиры занята этой комнатой: если половина, то полвину и дровеника, если 1/3, то одна треть и дровеника.

Ему же. Требование жильца о том, чтобы не проходили коридором мимо его комнаты в уборную другие жильцы, а проходили бы в таковую через улицу и парадную дверь, безусловно неосновательны.

Отопление абсолютно ненужной для жильца второй печи не может быть на него возложено, а отапливается таковая теми лицами, кои ей пользуются и получают тепло обогревающее их жилище.

Крестьянину Ф. К., ст. Пундуга. Наемный труд в сельском хозяйстве безусловно допускается в случае, если трудовое землелельческое хозяйство по состоянию своей рабочей силы или инвентаря не может выполнить своевременно необходимые сельско-хозяйственные работы.

Театр Кино

ПЕРВЫЕ ПОСТАНОВКИ 1-го НИЖЕГОРОДСКОГО КОЛЛЕКТ.
ДРАМЫ и ВЕСЕЛЫЕ КОМЕДИИ.

НАБАТ—пр. в 5 д. Гр. Гаупт. пьес «Жизнь и Грязь».
КАЗИНСКАЯ СТАРИНА—пр. в 3 д. и 7 кар. Алтаевская по пьесе розов. обр. пьесы и пляски
ЗА ОКЕАНОМ—комедия. пьеса Я. Гордина в 4 действ.
Предварительная продажа билетов открыта с 4-го октября.
Открыта запись на абонементы.

ПЕСНИ—романс Ю. Волкова. 4-х актн. Оперетт.
КОРОЛЬ ВЕСЕЛИТСЯ — муз. Мель гна. Гретхен № 1.
МЫЛЬНЫЙ ПУЗЫРЬ—муз. Фуллоп. Гретхен № 2.
Гретхен № 2.

ДОМ РЕВОЛЮЦИИ
СЕГОДНЯ 4-го ОКТЯБРЯ. = ПРОЩАЛЬНЫЙ ГАСТРОЛЬ
БИМ-БОМ (бр. Кольпетти)
«ПОСТОЯНЦЫ»
НОВАЯ ПРОГРАММА. ♦ МЕСТНАЯ ЗЛОБА ДНЯ!
Билеты в кассе Дома Революции с 12 часов дня.
Начало ровно в 8½ час. вечера.

ТЕЗКИНО
«АПОЛЛО»
ВСЕГДА ОКТЯБРЯ
БУДЕТ ДЕМОНСТРИРОВАТЬСЯ
СИЛЬНАЯ ДРАМА
«НА ЖИЗНЬ И СМЕРТЬ»
В 8 БОЛЬШИХ ЧАСТЯХ
Начало сеансов в будни 6 час., в праздн. 3½ час дня

СТАЛЛА-КОРД
Советская, 14.
Тел. 331.
СЕГОДНЯ ОКТЯБРЯ
Новая художественная картина вып. 1925 г.
«РОМАН В ЗАМКЕ»
и театрами кинотра сетьюна С. К. Кармодина
и он лин Т. М. Кавинской
В воскресение 4 октября ДВА ДНЕВНЫХ СЕАНСА

ОБЩЕЕ СОБРАНИЕ

ТОРГОВЦЕВ ЦЕНТРАЛЬНОГО РЫНКА назначается в Дом Революции в 12 часов дня 4-го сего октября. За неприбытием кворума того же числа в 4 часа дня назначается второное собрание с прежним порядком дня, независимо от числа явившихся.

ПОВЕСТКА ДНЯ:

1) Доклад правления комитета об его деятельности. 2) Доклад ревизионной комиссии. 3) Утверждение сметы. 4) Выборы члена правления комитета и ревизионной комиссии. 5) Выборы членов в участковые и губ. комиссии по приемке отд. и рассмотрению заявлений. 6) Текущие дела. Не явившиеся все сих включения на ранее торговли у Вокзала и представители государственных и кооперативных торговых предприятий. Явка совершенна и без доверенной.

678—2—1 Правление комитета.

ВОЛОГОДСКАЯ
ГУБЕРСКАЯ ЛЕСНАЯ ТОРГОВАЯ КОМИССИЯ
доводит до всеобщего сведения, что согласно распоряжения управления лесами Наркомзема от 26 сентября 1925 г. за № ЛЭ 404/334/853/10 лесосеки отведенные для Северолеса по Вельскому уезду к соревнованию 16 октября 1925 года предявлены не будут.

7—1—1 Губернская Лесная Торговая Комиссия.

От Вологодского Губфинотдела об'является,

что все учреждения и предприятия, как государственные, так и частные, а равно и отдельные лица, заключившие договоры о сдаче подряда или поставки, обязаны представить сведения об этих договорах в Губфинотдел по установленной форме, согласно постановлению СНК от 18 октября 1922 г. в месячный срок со дня заключения договоров. Непредставление или дача ложных сведений карается соответственно ст.ст. 107, 118 и 226 уг. кодекса. Все, не представившие почему-либо этих договоров в указанный срок, должны представить их немедленно.

Зам. завед. Губфо **Мезенев.**

10 730

Вместе с советской властью и коммунистический партией—к дальнейшим достижениям.

Открытие с'езда.

1 октября в Доме Союзов открылся IX губернский съезд советов депутатов трудящихся. На съезде присутствуют 52 делегата, съехавшихся со всех концов нашей губернии.

Итоги истекшего года.

На отчетного доклада Губпроса выяснилось, что За истекший год работы, Губотдел количественно вырос на 625 новых школ—с 6. на 19%. Этот прирост объясняется волевитием в сою технических служащих, любовью и т. д. Всего сеть насчитывает в своих рядах 3021 чел. За истекшее время, изменение организационной структуры комитета, только Вологодского губкомитета, которое по постановлению ЦК Союза и ГОПО единодушно, также как и все прочие подсоединены. В отчетный период сейчас организованы профессии при педтехникумах, а молодчики переформированы в профессиональные. Переформированы уездных правлений проведены один раз.

Губпрос насчитывает по губернии 19 женщин и 49 мужчин делегатов. По занятиям делегаты распределяются в учебных заведениях и при железнодорожных узлах, в сельских до волостных дань чтения. В уезде проведен расширенный пленум Губпроса, а в сентябре конференция Вологодского уезда.

В числу проблем наиболее ответственных проведения периодических конференций при Уездпроках. Что выявило отсутствие средств. Наиболее неблагоприятным является Кадгородское Уездпроке—единственное добровольное в губернии. В остальных районах дело обстоит наилучше благоприятным.

Основное направление в культурном плане и лишь исключительно профессиональной и политической грамотности. Развилась работа кружков, а в губернии насчитывается 18 кружков, в их отлично 1817 членов союза т. е. 46,1 процента всего количества. Общий выросток работы это творчество достаточного вмешательства руководителей.

Организационные профессии при педтехникумах продолжают кружковую работу. Всего вовлечено молодежи в члены профессии 254.

Члены союза принимали активное участие в советском строительстве—участвуя в работе сельсоветов, ВИК, и т. д. В общем работа проводимая членами союза в деревне в достаточной степени не учтена, но в высшей степени удовлетворительна. В отношении шефства над деревней, то работа проводилась особой комиссией при Губпросе. В подшефных волостях организовано детская площадка и лаборатория, обслуживаемые членами союза.

Резолюция по докладу о международном положении

IX губернский съезд работников просвещения отмечает мощное продвижение вперед всех отраслей нашего хозяйственного и политического строительства. Вместе с советскою властью и коммунистической партией армия работников просвещения принимает на себя сокрушительные силы в дальнейшей стройной сытой, здоровой и просвещенной страны.

Да здравствует социалистическое строительство!

ИЗДАТЕЛЬСТВО «СЕВЕРНЫЙ ПЕЧАТНИК» ВОЛОГДА, ул. Урицкого, 2.

Со дня издания в Вологде: книжный магазин «Новые и Зелены», Каменный пост. В МОСКВЕ: Петровка, 7, и книжный магазин «Мать и Пятницкая, 48, Изу-но-Исследоват. Институт имени Тимирязева.

Вышли и поступили в продажу издания «Северного Печатника».

Труды Тимирязевского Научно-Исследовательского Института.

Второе совещание по Краеведению стр. 15. Ц. 15 к.

Комаровский, В. Ф. Опыт Вологодского Краеведения в районе Тотемской, Сиверской и Кадуйского. стр. 32. Ц. 30 к.

Библиотека Сельского Хозяина.

Пеленов, Н. Н. — Основание и удобрение русского Севера, стр. 57. Ц. 15. Ц. 30 к.

Пеленов, Н. Н. — К вопросу о удобрении русского Севера. стр. 64. руб 15. Ц. 30 к.

Труды Вологодского Мутного-Хозяйственного Института.

Кармелина В. Ф.—К Сиверсы вальной капусты. стр. 12. Ц. 4 к.

Пеленов, Н. Н.—О мне доклад. ности. стр. 17. Ц. 10 к.

В скором времени выйдут из печати.

Флоренский, В. М. Удобрительное отношение в мы. Сиверсы. Ц. 15 к. Ц. 30 к. (стр.)

Никиров, Г. С. пр. ф. О времени состояния молочной промышленности Дания и Швеции.

ПРОСПЕКТЫ и КАТАЛОГИ ВЫСЫЛАЮТСЯ КНИЖНЫМ МАГАЗИНАМ БЕСПЛАТНО.

ОТ ГУБФИНОТДЕЛА.

Владельцы торговых предприятий по патентам 2—5 разрядов и промышленных 1—12 разрядов, также торговые посредники обязаны к 15 ноября сегодня подать в канцелярию районных фининспекторов заявления об оборотах за 2-е бюджетное полугодие 1924—25 г. (апрель—сент.) За бланками заявлений следует обращаться в канцелярию фининспекторов.

Неподача заявлений в срок влечет наложение штрафа.

9—1—1 Зам. завед. Губфо МЕЗЕНЕВ.

П. И. ШЕЙНЗОН и А. Л. ФАЙНШТЕЙН
Москва-Б-ница ул. Б-ка Чаевой
Адрес для телеграмм Адрес для почтовой пересылки
АНИЛИНОВЫЕ КРАСКИ
для шерсти, шелка, бумаги, дерева и т. д. Сернистый краситель для шерсти, хлопчатобумажной пряжи и т. д. Сернистый черный, бордо, синий, прямой и т. д. Кислотный черный, синий, синий и бордо и т. д. 15 и 30 коп.

22 СЕНТЯБРЯ
ПРИСТАЛИ З ГУСЯ СЕРЫЕ
в дом № 24 по Малой Октябрьской улицы. 647

Д-р Мильенковский
Терапевт, пр. 25 Октября (б. Мясницкая), д. 42. Прием 9—2 ч. и 4—6 ч. Женщин отдельно. Современный метод лечения ванной и лечение сифилиса (914 и 606). Принимает ежедневно и в воскресенье.

Распространяется полезной сферы.

ПРОДАЕТСЯ
шуба на хорьках и на ку. комар, рукавы шерсть—бобер 12 клинов ее ваш пр. выдаются. Адрес: угол Гаусовской и Пятницкой ул., д. 33. 655

Потеряны
на мне карточка и уже при ней. Прошу не выдавать. Ивановы Н. Ф., Ивановы Ф. 656

Потерян
пенсионная книжка на № 2535 на имя Смирновой М. М., считать нед.

Утер.
билет стрелкового за № 1345 на имя Мухинова А. Ц. считать недействит. 659

Утер.
личная учетная книжка, удостоверение об окончании Сверстника А. И., считать недействительн. 658

Утер.
удостоверение об окончании 1-ой ступени Сверстника, на имя Кузнецова П. Н., считать недействит. 654

Утер.
удостоверение 2 ой ступени службы в районном на имя Ивановой А. Н., считать нед. 652

Потерян
личная карточка за № 84 на удостоверение от 20-го числа на имя Грусовой Ф. Н., считать недействитель. 653

Потерян
паспорт Абоносова на имя Ивановой Анны, Ивановой Анны, считать нед. 651

Утер.
метрическая выписка о смерти за № 2535 на имя Потапова А. Н., считать нед. 663

Утер.
личная книжка на имя Ивановой И. М., считать недействительн. 662

Утер.
личная книжка комсомольца № 135 на имя Фед. Розанова Ф. Д., считать нед. (81

Утер.
удостоверение личности на имя Ивановой Анны Ивановой Анны Ивановой М. М. 660

Утер.
паспорт, выдан от 6 февраля 1924 г. на имя Кузнецова И. А., считать нед. 665

ПОДПИСНАЯ ПЛАТА:
На 1 мес. с доставкой и пересылкой . 1 р. 25 к.
Для крестьян и красноармейцев . . — р. 70 к.
Для рабочих, сельск. учителей, фельдшеров и агрономов . . . — р. 80 к.

„КРАСНЫЙ СЕВЕР".

ПЛАТА ЗА ОБ'ЯВЛЕНИЯ.
В средине текста 1 руб. стр. нонпарели, на 7 й стр —60 коп., постанов в пользу налогов и сборов —10%. Постоянным об'явителям льготы и скидк

Вологодский день.

В ГУБИСПОЛКОМЕ.

Расход на содержание сельсоветов.

Губфинотделу предложено включить в расходную часть губбюджета соответствующую сумму на содержание разукрупненных сельсоветов.

Использование выдвиженцев.

Всем уисполкомам поручено выдвигаемых крестьян на уездную работу использовать на штатных должностях учреждений.

ФИНАНСЫ

Вечерние операции в Госбанке.

При отделении Госбанка, в целях предоставления наибольших удобств клиентуре, открыт вечерний прием вкладов на текущие счета, с 5 до 7 часов вечера.

Сберкасса.

При отделении Госбанка предполагается в недалеком будущем открытие сберегательной трудовой кассы.

Банковские операции.

Отделением госбанка вводятся в приходо-расходнях кассах НКФ банковские операции: прием на хранение процентных бумаг, оплата купонов, прием денежных вкладов на т/счета и др.

ПРОСВЕЩЕНИЕ

Содержание профшкол.

На предстоящий учебный год плосковская школа молочного хозяйства, устьянская механико-техническая и тотемская лесная передаются на уездный бюджет. Одна параллель вологодского педтехникума и Вологодская механико-техническая школа переданы на горбюджет, каргопольский педтехникум и с.-х. отделение вельского техникума на губбюджет. Остальные школы профобра остаются на госсредства.

На средства кооперации.

Четыре группы вологодского кооперативно-экономического техникума принимаются целиком с нынешнего года на средства местной кооперации.

Передача совхоза.

Учебный совхоз Плоское при школе молочного хозяйства передается ГОМХ'у вместе с винокуренным заводом. Остающаяся до постройки нового здания при Молочном Институте здесь школа молочного хозяйства оставяет за собой помещение, учебное оборудование и возможность производственной практики в совхозе.

ПРОФСОЮЗНАЯ ЖИЗНЬ

Подготовка к ликвидации неграмотности.

Местным профессиональным органам Губпрофсовет сделал распоряжение о подготовке к проведению в губернии ликвидации неграмотности. Подготовка должна заключаться в организации школ и ликпунктов и в изыскании средств для проведения работы по ликвидации неграмотности.

Уменьшение расходов на содержание аппарата.

Губпрофсоветом разрабатывается вопрос об уменьшении расходов на содержание союзного аппарата. В настоящее время для этой цели расходуется от 40 до 68% поступающих в союзы средств.

Выявление сети клубных кружков.

Культотделом Губпрофсовета приступлено к выявлению сети клубных кружков, предполагаемых к организации в 1925-26 году, с целью обеспечения этих кружков соответствующими руководителями.

Снабжение литературой низовых ячеек.

Союзом Совторгслужащих разосланы 52 библиотечки по своим низовым ячейкам.

В О-ВЕ ИЗУЧ. СЕВ. КРАЯ.

Наличие ученых обществ и музеев.

В центральном бюро краеведения зарегистрировано из Вологодской губернии — музеев 6, кружков краеведения 6, и ученых обществ—5 В числе кружков краведения зарегистрирозан и Сиземский волостной кружок.

Экспедиция из Каргополья вернулась.

Вернулась в Вологду экспедиция командированная обществом изучения Северного края в Каргополье. Последней вернулась член общества Писскова, производившая этнографическое обследование края. Ею привезено значительное количество предметов быта и с. х. орудий.

Все привезенное будет передано Госмузею.

ЛЕКЦИИ И ДОКЛАДЫ

В Доме Обороны.

Сегодня в Доме Обороны в 7 час. вечера состоится лекция инструктора Губавиахима на тему: Противовоздушная оборона. Лекция будет сопровождаться диапозитивами. Вход свободный.

Сегодня по радио.

Сегодня с Московской радио-станции имени Коминтерна будут передаваться по радио: с 12 час. 25 мин. утренняя радио-газета с музыкальными номерами, с 2 час. 10 мин. комсомольская радио-газета «Молодой Ленинец», с 3 ч. 30 м. Радио-Пионер, с 6 ч. 30 мин. радиогазета, с 7 ч. 30 мин. лекция инженера Виторского на тему: «Переменный ток», с 8 час. концерт профсоюза металлистов (в программе русские народные песни, частушки, резолюционные песни), с 8 ч. 50 мин. доклад, с 10 час. почтовый ящик акционерного общества «Радиопередача» и с 10 час. 10 мин. концерт на тему «Комсомол города и деревни» (в программе новые комсомольские песни и стихи).

РАДИО

Лекции по радиотехнике.

Обществом «Радио-передача» организуется передача со станции имени Коминтерна лекций по радио-технике Лекции будут читаться по двум циклам: для совершенно неподготовленных слушателей и для тех, которые уже имеют некоторую подготовку.

Содержание радиопередача.

За последнее время программа радиопередачь со станции имени Коминтерна, по своему содержанию наиболее приближена к интересам деревенских слушателей: передаются концерты, посвященные же шине-крестьянке старого и нового быта, деревенские песни и т. д.

ФИЗКУЛЬТУРА.

Организация стрелковых секций на ж. д. узле.

При железнодорожных физкульткружках организуются стрелковые секции для обучения рабочих физкультурников стрелковому делу. Означенные секции организуются для того чтобы каждый рабочий при призыве в армию имел элементарную стрелковую подготовку.

Организация железнодорожной лыжной станции.

В настоящее время Учкпрофсож организует лыжную станицию на 100 пар лыжь. Лыжами будут снабжаться жебезнодорожные физкулькружки и члены жел. дор. Союза.

КООПЕРАЦИЯ

Склад-ледник в Исадах.

Вблизи пристани «Исады» Вологдосельсоюзом предположено построить склад—ледник для приема масла. Склад-ледник будет расчитан на 600 пудов масла.

Баржа—холодильник.

Правлением Вологдосельсоюза к будущему навигационному сезону предположено оборудовать холодильник—баржу. Баржа будет ходить по водным путям в районе сельсоюза: по линии Вологда-Шуйск, Вологда Устье—Уфтюга—поистань Антония с целью приема от кооперативов масла.

ПРОИСШЕСТВИЯ

Уголовная преступность с 22 по 30 сентября.

Поступило разного рода заявлений о преступлениях уголовного характера —60, раскрыто краж—32, задержано преступинков—22.

Кража обуви.

Из обувного магазина Шелепина на Каменном мосту, днем с прилавка во-время торговли украдены женские туфли. Виновная задержана.

Задержание.

ВУР'ом с разным краденым бельем задержан на рынке гр-н Козлов.

Список недоставленных телеграмм за За 2 октября.

2 аптека Ледневу из Кургана.

Шахматы.

(Помещаются по воскресеньям).

М. ШАПИРО.

Этюд № 12.

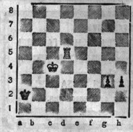

Белые: Кр c4, Л d5 (2).
Черные: Кр a2, п g3, h3 (3).
Белые начиная, выигрывают.

Поправка. В партии Степанов—Костин, помещенной в прошлом отделе от 27 сентября, вкралась неточность: 1) примечание относится к 8 ходу черных, а не к 9, т. к. 9... С g4—d7 обязательна, в противном случае белые выигрывали фигуру.

Партия № 15 французская.

А. А. Алехин (белые **Фельдт** (черные).

1. e2—e4 e7—e6.
2. d2 d4 d7—d5.
3. К b1—c3 К g8—f6.
4. e4 : d5 К f6 : d5
5. К c3—e4 f7—f5 1).
6. К e4—g5 С f8—e7.
7. К g5—f3 c7—c6.
8. К f3—e5 0—0.
9. К g1—f3 b7—b6 1)?
10. С f1—d3 С c8—b7.
11. Ц—0 Л f8—e8.
12. c2—c4 К d5—f6.
13. С c1—f4 К b8—d7.
14. Ф. d1—e2 c6—c5.
15. К e5—f7! Кр g8 : f7 1).
16. Ф e2 : e6! Кр f7—g6 1).
17. g2—g4 С d7—e4.
18. К f3—h4—.

1) Бесцельный ход, ослабляющий пункт e6, чем белые, в дальнейшем и пользуются.

1) Фланговое развитие С c8 еще больше ослабляет пункт e6.

1) Плохо Ф c8, из-за Ф : e6, С матовыми угрозами.

1) Если 16... Кр : e6, то 17. К g5—. Если же Кр f8, то выигрывает К g5. Вообще, у черных от мата нет защиты. Партия представляет из себя яркий пример комбинационной игры Алехина. Особенно интересны маневры коня b1.

ХРОНИКА.

В международном турнире в Москве, начинающемся 5 ноября, изъявил согласие участвовать чемпион мира Капабланка. Кроме того, в турнире будет принимать участие молодой талантливый американец Тоэрре.

Вопрос об организации сев. областного шах.- турнир-чемпионата, решен окончательно. Пока не выяснено, где он будет происходить, т. к. Архангельск настаивает на устройстве турнира у себя. По этому поводу, губшахсекцией ведутся переговоры которые в ближайшем будущем разрешат место организации турнира.

— Во вторник 13 октября, в 7 час. вечера, в комн. 21 Дома Союзов, состоится общее собрание членов центр. шах.-шаш. кружка, на которое приглашаются члены всех кружков, бывших при клубах профсоюзов, объединенных с Ц.К.П., а также и вновь желающих участвовать в работе кружка. Кружок уже начал функционировать.

Новости нуки и техники.

НОВОИЗОБРЕТЕННАЯ СТАЛЬ.

После многолетних опытов Германскому сталелитейному заводу в городе Веплар удалось создать сталь особого сплава, отличающуюся чрезвычайной твердостью. Эта сталь может всюду заменить применяемые в некоторых производствах алмазы для шлифовки особо твердых предметов. Эта сталь плавится при температуре в 3 тысячи градусов. По твердости она не уступает лучшим алмазам.

ИСКУССТВЕННОЕ ОПЛОДОТВОРЕНИЕ.

За последнее время в медицинском мире вызывает большой интерес вопрос об искусственном оплодотворении женщины.

Первые такие опыты были произведены во Франции еще в 1866 г. Вследствие технического несовершенства, они дали неудовлетворительные результаты. Тем не менее, самая возможность искусственного оплодотворения уже догда была установлена, и последовавшие опыты дали положительные результаты. Так, французскому врачу Лютоду из 52 случаев удалось получить беременность в 17 случаях, из которых в восьми она закончилась нормальными родами.

В настоящее время известны более сорока случаев вполне успешного искусственного оплодотворения женщины. Специальные работы по этому вопросу в России принадлежат д-ру А. А. Шорохозой (Ташкент) и киевскому врачу д-ру Виноградовой.

Последний всесоюзный съезд акушеров и гинекологов признал этот способ вполне допустимым и констатировал, что при искусственном оплодотворении дети родятся здоровыми и развиваются нормально: оно абсолютно безвредно для матери.

Сторонники искусственного оплодотворения чужой спермой, указывая на возможность для женшины таким путем удовлетворить свое материнское чувство, высказывают, между прочим, интересную мысль: нельзя, говорят они, отказывать в искусственном оплодотворении и незамужним женщинам, желающим иметь детей внеполовым путем.

ЧАСЫ ВЕЛИЧИНОЮ С 4 ЭТАЖНЫЙ ДОМ.

Интересные городские часы построены недавно в одном из городов Северо-Американских Соединенных Штатов.

Поперечник циферблата равняется примерно 4 этажному дому. Любопытно освещаются часы ночью. Вместо стрелок (часовой и минутной) пользуются двумя прожекторами, помещенными в центре часов, которые вращаются в зависимости от хода часов и бросают длинные снопы света которые таким образом играют роль стрелок.

Порядок во всяком деле должен быть.

Сеть лечебных учреждений без плана тоже не построишь.

В № 209 газ. «Красный Север» гр. Быков в своей заметке «Больным нужен не план, а больница», пытается дать рецепт, как можно и без плана увеличивать медицинскую сеть. Вполне веря в искренность желания гр. Быкова видеть население своей Новленской волости обеспеченным лучше медицинской помощью, приходится сказать, что безсистемное, бесплановое развертывание сети в какой бы то ни было форме оно не преподносилось, ведет к неправильному, неравномерному обслуживанию населения, вносит путаницу в смысле выпячивания и заботы об одной части населения за счет и в ущерб другой и может быть характеризовано определением—как не нужно строить сеть.

Советская государственность усиленно вводит эту плановость во всех отраслях своей жизни. Не имея возможности в силу целого ряда экономических условий сразу охватить всю нужду, план предусматривает постепенность удовлетворения той или иной нужды и в своей эволюции удовлетворяет сначала наиболее острую нужду. Все это всецело относится и к построению и развертыванию медицинской сети. В данном случае, если тот или иной товарищ прав со своей стороны, утверждая, что в его районе или селении нужен медиц. пункт, то Уздрав или Губздрав, долженствующие опекать в равной мере все трудовое население уезда или губернии, взвешивает степень удовлетворения населения медпомощью в отдельных районах и из этого сравнительного баланса обеспечения выводит и строит план постепенного расширения своей сети.

Спрашивается, а как быть, если население само из своих добровольно собранных средств, вне всякого официальн, гос. бюджета хочет у себя открыть пункт: Нужно-ли здесь Уздраву и Губздраву препятствовать? Ведь открытие в данном случае фельдшерского пункта (кстати сказать, мы в дальнейшем отказываемся от фельдшерских пунктов и предполагаем открыть врачебное) не идет за счет другой части населения, другой волости? Этот вопрос требует большой осторожности и он он тоже относится к вопросам плана.

Здравотдел может санкционировать может, так сказать, дать свою фирму только в том случае, если открываемый населением медпункт будет удовлетворять элементарным требованиям подачи медицинской помощи населению, т. е. если и персонал и помещение и медикаменты и т. д. будут в минимальной степени обеспечивать население. Переводя это на язык денег, содержание фельдшерского пункта в год должно обходиться, как минимум, около 1500 рублей, это значит, что Здравотдел мог бы согласиться на открытие пункта на дополнительные средства населения, если бы ему в указанной сумме было-бы гарантировано получение денег.

Между тем из обращений отдельных групп селений за последнее время в Здравотдел о разрешении открытия на свои деньги пункта выяснилось, что население предполагает собрать, кто 200, кто 400 руб. Естественно, что при таких условиях мог со стороны Здравотдела быть отказ, так как открытый пункт на такие средства не только бы не обеспечивал население медпомощью, но служил-бы постоянным показаелем неправильной, негодной медпомощи.

Вот почему, соглашаясь, что больным нужен не план, а больница, Здравотделу, а значит и населению все же нужна больница, **но по плану.** Заметки, вроде указанной, безусловно делают свое дело в смысле помощи Здравотделу в выявлении нужды, а стало быть построении плана, по которому он будет развертывать свою сеть.

Д-р И. Черноморпик.

Наша почта

Селькору Мохнаткину. О гидроплане в Каргополе уже было в газете.

Чеке. «Пять раз за справкой и попусту»—не подтверждено фактом, кто не получил справки.

А. Юшманову. О приказчике—вопрос не требует газетного обсуждения.

Николе. «Разница»—в заметке именно не указана эта разница, почему один кооператив торгует дороже другого.

Н. Ф-ву. Прошлогодние итоги не интересны. Пишите каковы нынешние условия работы кружевниц.

С. Федорову. О мостках и празднике используйте в стенной газете.

ИЗВЕЩЕНИЯ.

Сегодня.

В Круглом зале губ. библиотеки состоится очередное собрание лит группы «Борьба». Читают т. т. Ан Пестюхин, Тарасов, Скородумов И. Л. и др. Начало в 6 час. вечера. Вход свободный. (Входить со двора).

В 12 ч. дня в комн. № 20 Дома Союзов (2 этаж) состоится репетиция первого и второго симфонических кружков объединенного клуба профсоюзов под управ. И. Г. Гинецинского.

В виду предстоящего выступления, явка всех членов кружков строго обязательна.

Ответственный редактор В. А. ПАВЛОВ.

Гублит № 1148 Типография акционерного о-ва «Северный Печатник». г. Вологда.