Год издания седьмой.

КРАСНЫЙ СЕВЕР

ежедневная газета.

Орган Вологодских: Губ. Комитета РКП(б), Губ. Исполнительного Комитета С. Р. К. и Кр. Д. и Губ: Совета Проф. Союзов.

АДРЕС РЕДАКЦИИ И КОНТОРЫ: г. Вологда, ул. Урицкого, 2.

ТЕЛЕФОНЫ: редакции—190, конторы—363, редактора—132

ПРОЛЕТАРИИ ВСЕХ СТРАН, СОЕДИНЯЙТЕСЬ!

Сегодня в номере:

Подробности суда над тов. Ланцуцким.

Борьба китайских рабочих продолжается. 10.000 угольщиков прекратили работу. В Шанхае профсоюзы готовятся к новой борьбе.

Война в Марокко. Французские войска перешли в наступление.

Постановление президиума ВЦИК СССР о прекращении дел за неплатеж единого сельхозналога.

№ 210—(1898). | Воскресенье, 13 сентября 1925 г. | Цена № 4 коп.

ТЕРРИТОРИАЛЬНЫЙ СБОР НАЧАЛСЯ.

Для прочного мира, для предупреждения войны, нужно неустанно укреплять военную мощь

НА ТЕРСБОР!

По всему Союзу проводятся сейчас сборы территориальных частей, на которых десятки тысяч рабочих и крестьян проходят военную школу. Завтра начинается сбор и в нашей губернии. Тысячи крестьян и рабочих придут в казарму для того, чтобы изучая военное дело—создавать крепкие своей спайкой и сознательностью красные роты и батальоны.

Обеспечение обороноспособности страны при современной структуре Красной армии требует особенного внимания к территориальным частям. А что внимание это сейчас должно быть особо заострено и направлено на то, чтобы выковывать твердую рабоче-крестьянскую армию, доказывает современная мировая обстановка.

Английское правительство ведет бешеную травлю против Советского Союза.

Окраинные государства являются главной надеждой английских правителей куда обращены их взоры, как на плацдарм для будущих боев, как на район, откуда должны будут сыпаться удары на рабоче-крестьянское государство.

Латвийские и эстонские армии перекраиваются на английский манер, под руководством английских же инструкторов. В Финляндии армия также переделывается под руководством английских специалистов.

Передача Эстонией Англии островов Даго и Эзель для создания морской базы английского флота, обладание которыми дает возможность господствовать над выходом из Финского залива и над всем Балтийским морем—лишний раз подчеркивает намерение английских консерваторов.

Подобная же военно-подготовительная работа ведется в Польше и Румынии. Кредиты Румынии на вооружение, постройка там англичанами военных заводов—все с достаточной полнотой указывает на широкую военную кампанию.

Лозунг, брошенный после войны «фронтов нет, **опасность есть»**—сейчас с большой очевидностью проступает во всем. В ожидании этой опасности—нужно, конечно, не сидеть сложа руки, нужно крепить армию.

Для прочного мира, для предупреждения войны нам нужно укреплять свою военную мощь.

В отличие от капиталистических государств, которые ставят свои армии в изолированное от всего населения положение—ибо иначе сделать они не могут, наш Союз, наоборот, **армию приближает к населению,** вовлекая его как можно шире в дело обороны страны. **Огромное большинство трудящихся участвует активно в военном строительстве.**

Наш территориальный сбор—есть одна из частиц военного строительства Советского Союза. Соблюдая интересы трудящихся, правительство широко развернуло систему территориальных войск, сокращая нетерриториальные части. Большая легкость военной тяготы получаемая в результате перехода на терстроительство—**требует более слаженной работы как самих воинских частей, так и гражданских организаций.** Нужно для успешности проведения сбора создать условия, **которые не срывали бы работы, не отрывали бы внимания частей от непосредственной учебы.**

Общее внимание рабочих и крестьян советских, партийных, комсомольских и иных организаций—должно быть направлено на сбор. Направлено на то, чтобы дать **государству людей могущих действительно защищать Советский Союз от посягательств империалистических государств.**

Налаженные проводы на сбор, внимание в процессе самого сбора, а затем соответствующая встреча прибывающих—**достаточно покажет внимание населения к делу военного строительства.**

Сочетание дружной работы гражданских организаций с энергичной работой воинских частей—**является залогом того, что дело защиты рабоче-крестьянского государства будет обеспечено.**

На терсбор!

Суд над тов. Ланцуцким.

Тов. Ланцуцкому пред'явлено обвинение в произнесении противо-государственной речи

Суд приговорил тов. Ланцуцкого к трем годам каторги.

За что судят тов. Ланцуцкого.

ЛОДЗЬ, 11 сентября. 10 утром, в Лодзинском окружном суде началось слушанием дело тов. Ланцуцкого по обвинению в произнесении противо-государственной речи на депутатском митинге в Пабияницах в июне прошлого года. Тов. Ланцуцкого защищают адвокаты Дурах, Ландау и Брейтер.

Показания тов. Ланцуцкого.

В связи с вопросом председателя, признает ли тов. Ланцуцкий себя виновным, он дает подробное объяснение, отметив прежде всего исключительное отношение к нему властей, выразившееся в том, что он немедленно после выдачи его сеймом суду был арестован, между тем как другие депутаты, выданные суду по той же статье, не подвергались аресту до начала суда.

Далее тов. Ланцуцкий повторил содержание своей речи и указал при этом на преследования компартии и рабочего движения в Польше.

В качестве доказательства исключительного отношения властей к польской компартии тов. Ланцуцкий привел пример, когда полиция конфисковала воззвание компартии, являвшееся дословным повторением воззвания ППС (Польских социалистов).

При призыве председателем суда несколько раз к порядку, тов. Ланцуцкий заявил, что считает необходимым повторить свою речь, дабы суд знал сущность его выступления.

Польское правительство предает интересы трудящихся

Продолжая речь, тов. Ланцуцкий указал, что **польское правительство оптом и в розницу распродает Польшу, вопреки интересам трудящихся масс и что социал-демократы, голосуя в других странах за военные кредиты Польше, готовят новую всемирную бойню.**

«В виду наступления капитала,—продолжал тов. Ланцуцкий, рабочие должны выступать единым фронтом в защиту своих интересов».

Выступление тов. Ланцуцкого в Пабияницах.

Тов. Ланцуцкий подчеркнул необходимость создания объединенных комитетов действия и присовокупил, что на митинге в Пабияницах он предложил одну резолюцию по вопросу об экономическом кризисе, а вторую по борьбе с военной опасностью.

На вопрос председателя—говорил ли Ланцуцкий по поводу вооруженных сил СССР,—тов. Ланцуцкий заявил, что на вопрос пепеэсовцев он указал, что Красная армия создана не для захвата, а для защиты СССР от нападений.

ПОКАЗАНИЯ ПОЛИЦЕЙСКИХ АГЕНТОВ.

Во время допроса свидетелей обвинения полицейские агенты давали сбивчивые и во многих случаях противоречивые показания, сводившиеся в общем к тому, что подсудимый произносил противо-государственные речи, призывая к захвату власти с оружием в руках.

В связи с этим тов. Ланцуцкий заявил, что он не был настолько наивным, чтобы говорить именно таким образом, зная, что его речь подслушивают.

Свидетель обвинения Плацковский, член совета ППС, бывший секретарем на митинге и пытавшийся тогда возражать тов. Ланцуцкому, заявил, что подробности речи тов. Ланцуцкого он не помнит и знает лишь, что эта речь была направлена главным образом против ППС.

Один бывший полицейский чиновник подтвердил, что митинг был заранее объявлен, как депутатский, причем речь тов. Ланцуцкого настолько возбудила присутствовавших рабочих, что последние не дали говорить Плацковскому, крича «долой предателя».

Речь прокурора.

Затем выступил прокурор и в длинной речи указывал, что подобные выступления и речи представляют опасность для государства. В заключение прокурор потребовал для Ланцуцкого три года каторги.

Выступление защитников.

Защитник Брейтер доказал, что выступление Ланцуцкого было выполнением обязанности депутата и что по конституции оно ни в коем случае ненаказуемо, независимо от содержания речи.

Ссылаясь на пример Франции и других западных стран, где депутаты не привлекаются к ответственности за свои речи Брейтер заявил, что в Польше законы основаны на тех же принципах, но на практике бывает совершенно иначе, ибо в Польше нет парламентских традиций.

Другой защитник—Ландау поддерживал выводы Брейтера, подробно разобрал показания полицейских и опроверг все доводы прокурора.

Защитник Дурах отметил, что тов. Ланцуцкий в этом процессе не может быть осужден за принадлежность к компартии, ибо это обвинение уже рассматривалось судом присяжных в Перемышле, при чем тов. Ланцуцкий был тогда оправдан. С тех пор он находился в тюрьме и новых проступков совершить не мог.

ПОСЛЕДНЕЕ СЛОВО ТОВ. ЛАНЦУЦКОГО.

После реплики прокурора и ответа защитников, председатель предоставил последнее слово тов. Ланцуцкому который отметил, что судится вторично в первый раз он судился в Перемышле, где несмотря на гораздо более тяжелые обвинения и попытки заинтересованных сторон запачкать его путем клеветы, он все таки был присяжными оправдан, которые убедились в его правоте на этом процессе и отлично знают, что **его слова на митинге о белом терроре в Польше верны, ибо в том зале, где его сейчас судят, выносились приговоры по четыре года каторги за участие в выборах.**

«Люди подвергались наказаниям за то, что, веря в конституцию, они захотели воспользоваться предоставленными законом правами».

В заключение тов. Ланцуцкий заявил: «Еще с 1921 года польскому суду важно не установить мою виновность, а лишь пресечь мою деятельность».

Суд приговорил тов. Ланцуцкого к трем годам каторги.

На с'езде английских профсоюзов.

Английское правительство должно удовлетворить требования китайского народа.

СКАРБОРО, 11 сентября. Съездом английских тред-юнионов получено воззвание от китайского информационного бюро в Лондоне. Воззвание предлагает конгрессу тред'юнионов в Скарборо настаивать на следующем:

1) Англия должна предоставить компенсацию Китаю за кровавые события в Шанхае, Кантоне, Ханькоу, Нанкине и других местах; 2) все английские войска военные суда и аэропланы должны быть эвакуированы из Китая. Поставка оружия и снаряжения волонтерам должна быть прекращена; 3) Англия должна взять на себя инициативу в деле отказа от экстерриториальных прав и в пересмотре неравноправных договоров, которые заключались с Китаем; 4) Китаю должна быть предоставлена таможенная автономия; 5) на английских промышленных предприятиях в Китае должны быть улучшены условия труда.

В дипломатическом мире.

СВИДАНИЕ ТОВ. КРАСИНА С ФРАНЦУЗСКИМ ПОСЛОМ.

МОСКВА, 11 сентября. 9 сентября Наркомвнуторга и полпреда СССР во Франции тов. Красина посетил французский посол г. Эрбетт, с которым тов. Красин вел продолжительную беседу.

Борьба в Китае обостряется.

Забастовка китайских углекопов.

В шахтах Чжао-Го-Чжуан 10.000 углекопов прекратили работу.

ПЕКИН, 11 сентября. Последние события в Шанхае послужили толчком для движения горняков, работающих в шахтах Кайлан, провинции Чжили, близь Тянь-Цзина. Горнопромышленная компания Кайлана является англо-китайским предприятием.

Очевидно под давлением англичан администрация решила положить конец профсоюзной работе среди горняков и арестовала 11 лидеров союзов на шахтах Чжао-Го-Чжуан и Лин-Ши, отослав их в Тянь-Цзинь, где их заключили в тюрьму и где их ждет военный суд. **В связи с этим десять тысяч углекопов шахт Чжао-Го-Чжуан бросили работу и выдвинули ряд требований.**

Шанхайские профсоюзы готовятся к новой борьбе.

ПЕКИН, 11 сентября. В связи с расстрелами 7 сентября, совет шанхайских профсоюзов решил начать новую кампанию совместно с другими общественными организациями и направить к китайским властям делегацию, которая будет настаивать на принятии мер протеста против расстрела.

Международный юношеский день в Пекине,

ПЕКИН, 11 сентября. ЦК союза Коммунистической молодежи опублико вал манифест по случаю международного юношеского дня. Манифест призывает китайское юношество объединиться и довериться коммунистическим организациям, укрепив их массовым присоединением к ним. На митинге, созванном в Шанхае в воскресенье, присутствовало 2000 студентов и рабочих.

Война в Марокко.

ФРАНЦУЗСКИЕ ВОЙСКА ПЕРЕШЛИ В НАСТУПЛЕНИЕ.

ПАРИЖ, 11 сентября. Агентство Гаваса сообщает из Феца: «Положение к югу от Уэрги благоприятно для французов. Французские войска повсеместно достигли намеченной цели, встретив сопротивление лишь в отдельных пунктах. Риффы отступают по всему фронту, повидимому растерявшись перед внезапностью и мощностью атаки. Французы по всему фронту достигли передовых укрепленных позиций риффов. Риффы отступают к северу.

Репрессии правительства продолжаются.

ПАРИЖ, 11 сент. В виду осуждения типографщика Межуга за напечатание воззвания комитета действия против войны в Марокко, лидер французских коммунистов Кашен обратился к судебному следователю с письмом в котором заявляет, что является автором воззвания и берет на себя всю ответственность за него.

НАША ТОРГОВЛЯ С ЗАГРАНИЦЕЙ.

ВЫВОЗ РЫБЫ ЗА ГРАНИЦУ.

В этом году вывоз рыбных товаров за границу значительно больше прошлогоднего.

Всего вывезено товаров на сумму около 6.000.000 рублей.

На первое августа за границу отправлено 220.000 пуд. рыбы и до 20.000 пудов черной икры.

Основным рынком сбыта является Польша, которая до 60 процентов всей ввозной рыбы закупает в России.

Вторым рынком сбыта для нашей рыбы является Германия, которая пока еще недостаточно поглощает наши рыбные товары.

В настоящее время принимаются меры для усиления вывоза рыбы и в соленом виде.

На будущий год решено развить вывоз рыбьего жира, шкур морских зверей и рыбной чешуи.

ВЫВОЗ СКОТА В ГРЕЦИЮ.

В ближайшие дни в Одесский порт прибудет пароход «Данай», который возьмет рогатый скот, баранов и ягнят для вывоза в Грецию. Ягнята отправляются в Грецию впервые, и, вывоз их имеет большое значение поскольку они высоко расцениваются на греческом рынке. В конце сентября в Одессу прибудут еще 2 парох да также за скотом для вывоза в Грецию.

ВЫВОЗ МУРАВЬИНЫХ ЯИЦ.

Лекарственное бюро Севзапгосторга на этих днях вывозит в Германию третью партию муравьиных яиц, весом 600 пудов.

Советские заказы в Англии,

ЛОНДОН, 11 сентября. Ольгемский машиностроительный завод «Аза-Лиз-компаний» получил от делегации советской текстильной промышленности большой заказ из СССР. Условия этого контракта и точная сумма заказа еще не опубликованы, но сообщают, что заказ столь же значителен, как полученные ранее ланкаширскими фирмами. Выполнение заказа займет несколько месяцев. **Фирма должна поставить новые машины для советских текстильных предприятий.**

Обо всем понемногу.

НЬЮ-ЙОРК, 11 сентября. Гидроплан, пр вавший без вести на пути из Сан-Франциско в Гонолулу и тщетно разыскивавшийся в продолжении 10 дней, найден плавающим вблизи Гавайских островов. Команда спасена.

БЕРЛИН, 11 сентября. В Восточной Пруссии предпринимателями объявлен всеобщий локаут (расчет) строительных рабочих.

— В военном лагере Рокфорд (Америка) показывались приемы химической войны. Внезапно разорвавшаяся граната тяжело ранено 15 чел.

— Безработица в Англии продолжает расти. За последнюю неделю общее число безработных вновь увеличилось на 10.362 чел. и достигло 1.354.100 чел.

— В Сундсвале (шведский портовый город) началась всеобщая забастовка.

— Центральный комитет Коммунистической партии Украины постановил выделить на работу в деревне 1.200 коммунистов.

— Наркомвнудел разрабатывает новое положение о разводах по обоюдному согласию супругов, устраняющее излишние формальности.

Лицом к деревне.

ПЕРЕДАЧА ЛЕСОВ КРЕСТЬЯНАМ.

ВЯТКА, 11 сентября. В Вятской губернии передача крестьянам лесов местного значения заканчивается. Уже передано 570.000 десятин—27% всей площади, которая будет передана.

ВЫСТАВКА СОВЕТСКОЙ КНИГИ.

МОСКВА, 11 сентября. Вчера открылась в историческом музее выставка «Советская книга». Основной лозунг «Наука лицом к массам». Представлены свыше 1000 наиболее интересных и характерных по популяризации книг 45 советско-партийных и 18 частных издательств

ВЫСЕЛЕНИЕ БЫВШИХ ПОМЕЩИКОВ.

СТАВРОПОЛЬ (Кавказский), 11 сентября. Из Ставропольского округа выселено 8 бывших помещиков, живой и мертвый инвентарь их бывших имений передан исполкомом сел.-хоз. институту, все постройки—крестьянским комитетам взаимопомощи.

Вечер памяти тов. Склянского.

МОСКВА, 11 сентября. Вчера в помещении клуба красных директоров состоялось собрание памяти тов. Склянского. С речью выступил тов. Троцкий, обрисовавший покойного, как исключительного человека, который, будучи поставлен на любой пост, в любые условия, представлял из себя одну и ту же полноценность, полноценность.

ЭЛЕКТРИФИКАЦИЯ СЕВЕРНОГО САХАЛИНА.

ВЛАДИВОСТОК, 11 сентября. Электрификация Северного Сахалина постепенно развивается. 15 июля было электрифицировано село Корсаковка. 7 сентября электрифицирована деревня Михайловка.

На ленских золотых приисках.

ВОСКРЕСНИК В ПОЛЬЗУ АВИАХИМА.

БОДАЙБО, 11 сентября. Рабочие ленских золотых приисков устроили воскресник и пожертвовали все добытое во время воскресника золото в пользу Авиахима. Добытое золото расценивается в 8000 рублей.

Мануфактурный голод на Северном Кавказе.

РОСТОВ НА-ДОНУ, 8 сентября. На специальном мануфактурном совещании при внутторге Северо-Кавказского края выяснилось, что в половина сентября на Северный Кавказ должно прибыть 280 вагонов заграничной мануфактуры и 451 вагон отечественной. Из ожидавшихся 273 вагонов мануфактуры пока прибыло 184 вагона. В связи с этим деревня испытывает временный мануфактурный голод. Крестьяне массами приезжают в город закупать мануфактуру. Как только первые партии мануфактуры придут на Северный Кавказ они тотчас же будут распределены между деревенскими кооперативами.

За что карает пролетарский суд.

ПРИГОВОР ПО ДЕЛУ ГРАЧЕВА.

КОСТРОМА, 11 сент. После 4-х дневного разбирательства вынесен приговор по делу крестьянина Грачева, сжегшего из мести целую деревню и расстрелявшего также из мести множество лошадей. Кроме того, Грачев обвинялся в убийствах и вооруженном сопротивлении властям. Грачев приговорен к расстрелу.

15 октября с-г. назначается заседание пленума Губисполкома.

ПОВЕСТКА ДНЯ:

1. Отчетный доклад президиума ГИК'а.
2. Доклад Вельского УИК'а и содоклад Чушевице-Покровского ВИК. Доклад Кадниковского УИК'а и содоклад Уфтюгского ВИК'а.
3. Бюджет.
4. Доклад Губздравотдела.
5. Перевыборная кампания в советы и раскрупнение сельсоветов.
6. Разное.

Явка всех членов Губисполкома обязательна, а также и явка кандидатов, живущих в г. Вологде.

В центральной контрольной комиссии.

КАК ПРОШЛА ПРОВЕРКА НЕПРОИЗВОДСТВЕННЫХ ЯЧЕЕК

(Доклад тов. Ярославского).

11 сентября в заседании пленума ЦКК РКП (б) тов. Ярославский сделал доклад о проверке непроизводственных ячеек, в котором указал, что количество проверенных составляет приблизительно 1/4 часть всей партии. В непроизводственных ячейках число рабочих и крестьян составляет около трех четвертей общего состава коммунистов в этих ячейках. Из 99156 проверенных исключено безоговорочно 7887 и на срок—699, число женщин, исключенных безоговорочно относительно гораздо больше числа мужчин. В общем около 30% проверенных подвергается тем или другим партийным взысканиям.

В результате проверки партия очистилась от случайных, примазавшихся к ней, втершихся в ее среду чуждых и уголовных элементов. Партия указала своим членам и кандидатам на их ошибки и недостатки. Процент исключенных колеблется от 0,7% в Воронежской губернии до 14% в Белоруссии и составляет для Украины 8%, для центральных губерний от 2—4 процентов.

Проверка обнаружила и недочеты самой партработы. Мы сталкивались с большой политической неграмотностью интеллигентской части нашей партии Отправкар аботнико в вдеревни выявила слабую подготовленность партийцев, по вопросам хотя бы нашей политики в деревне, кооперации и проч. Слабо поставлена работа среди работниц, на которую наши партийцы идут неохотно. Такое же положение и комсомола.

По докладу тов. Ярославского пленум принял следующую резолюцию: пленум одобряет работу произведенную местными контрольными комиссиями и ЦКК РКП по проверке непроизводственных ячеек. Пленум констатирует, что со стороны президиума ЦКК и коллегии ЦКК РКП(б) было порявлено неослабное внимание к этой задаче, были даны своевременно достаточно исчерпывающие инструкции и указания. Пленум считает, что несмотря на отдельные недочеты и неизбежные ошибки в поверке около 200.000 членов партии, контрольные комиссии справились со своей задачей и наряду с очищением партии от совершенно разложившихся, примазавшихся уголовных и карьеристических элементов, проверка выявила и указала членам и кандидатам партии на их ошибки и недостатки. **Она подняла интерес партизизни, способствовала повышению политзнаний и партдисциплины, усилила чувство ответственности перед партией.** Одновременно проверка вскрыла перед каждой ячейкой недочеты ее работы и дает возможность партии на основании данных проверки принять ряд мер к оздоровлению непроизводственных ячеек. Пленум обращает внимание всех местных контрольных комиссий, в особенности еще не закончивших проверку и не представивших отчетов проверки в ЦКК, на необходимость закончить всю свою работу к первому октября.

На основании отчетов по проверке выяснить на основе данных проверки общие конкретные указания, какие партийные организации на местах и партия в целом должны дать партийным организациям в целях закрепления положительных результатов проверки. Пленум поручает президиуму ЦКК РКП (б) подготовить подробный доклад к XIV съезду партии о ходе и результатах-итогах проверки, разработав конкретные предложения организационного характера, вытекающие из опыта проверки. Пленум высказался против проведения в ближайшем году проверки всех остальных организаций партии. В духе принятого уже партией решения о проверке деревенских ячеек там, где состояние партийной организации в той или иной волости, того или иного района, уезда или округа вызывает в этом необходимость. Пленум высказывается за необходимость проверки время от времени организаций, которые вызывают сомнение в правильности постановки работы или наличия у них болезненных явлений. Такая проверка должна производиться проверочными комиссиями, самым тщательным образом инструктированными и безупречными в партийном отношении.

Прекращение дел за неплатеж единого сельхозналога.

В соответствии с постановлениями III сессии ЦИК Союза и III Всесоюзного Съезда Советов о снижении единого сельхозналога, президиум ВЦИК постановил прекратить все находящиеся в производстве судебно-следственных и административных органов дела по привлечению крестьян за неплатеж единого натурального налога и единого сельхозналога в предшествовавшие налоговые кампании до 1924—25 г. Вместе с тем президиум ВЦИК решил аннулировать все приговоры и постановления административных и финансовых органов по такого рода делам, не приведенные почему-либо в исполнение до настоящего времени.

Помимо этого, президиум ВЦИК постановил освободить всех крестьян отбывающих личное взыскание за неплатеж сельхозналга, и сложить арест наложенный на имущество осужденных, а изъятое у осужденных и находящееся в распоряжении административных органов имущество возвратить по принадлежности.

Проведение в жизнь принятого решения президиум ВЦИК возложил на особые уездные комиссии, которым предоставлено право, в случае доказанности особой злостности неплатежа, отказывать в применении к этим лицам установленных льгот. Постановления комиссии не подлежат обжалованию.

Для проведения этих льгот в жизнь установлен 3-месячный срок.

ПЛЕНУМ ГУБКОМА РКП(Б).

(Вечернее заседание 11 сентября).

Доклад т. Ципнятова о работе Орготдела Губкома РКП(б).

Сложность обстановки работы.

Товарищи! Обычно доклад начинают с характеристики условий, в которых протекала работа. Но тов. Данилов, открывая пленум, очень ярко оттенил и охарактеризовал основные условия, на фоне которых партия развертывала свою деятельность. Мне придется остановиться на условиях чисто-местных нашей губернии. Наша губерния в своем экономическом развитии, особенно в сельском хозяйстве, идет не только не в хвосте в отношении других районов СССР, но даже опередила в некотором отношении часть других губерний. Увеличение посевной площади, количества продукции сельского хозяйства, рост количества скота, все большее и большее применение машин и сельскохозяйственных орудий, укрепление социалистических начал в распыленном до сих пор крестьянском хозяйстве—свидетельствует о том, что мы неуклонно идем вперед. Вместе с экономическим ростом неизменно возрастает и политическая активность рабочих и крестьян, повышаются требования со стороны беспартийных масс к советской власти и партии и усложняется обстановка для руководства различными отраслями советского строительства.

Коллективная деятельность советов развивается и дает положительные результаты; усиленно идет кооперирование крестьянства по всем видам кооперации, прививаются социалистические формы в крестьянском хозяйстве. Крестьянин уже совсем не тот, чем был год тому назад—он и культурно и политически вырос.

Эти моменты говорят за то, что обстановка для работы партии в деревне все усложняется, требует больших усилий, напряжения и знаний. Это ставит перед губернской организацией задачу улучшения партийного руководства над деревней, усиление деревни подготовленными работниками.

В городе—расширение производства, повышение производительности труда, привлечение рабочих масс к участию в руководстве производством, развертывание работы профсоюзов—создают условия для привлечения рабочих в партию.

В результате, мы имеем значительные достижения в улучшении состояния партийных организаций в настоящее время: к моменту последней партконференции мы, в городах, уже имели оформленную партийную сеть, ясную структуру, определенное содержание в работе ячеек, и рост активности партмассы отражался на широких слоях рабочих; в деревне, к моменту последней партконференции, далеко не во всех углах нашей губернии были сельские ячейки. Еще на 1 января 25 года в 19 укрупненных волостях мы не имели парторганизаций. Самая структура деревенских парторганизаций была чрезвычайно разнообразна, построена без определенной системы. Не было ясной картины о содержании работы в волостных ячейках. Поэтому основной задачей, выдвинутой конференцией, партсъездом, самой жизнью, был лозунг—внимание деревне.

Работа по оживлению деревенских общественных организаций и вовлечении в советское строительство широких крестьянские масс.

Товарищ Данилов отметил все значение работы партии в деревне, необходимость усиления руководства общественностью деревни. Что же мы проделали в этот период в деревне и какие имеем результаты. Прежде всего перед партией встал вопрос об оживлении деятельности советов, о втягивании широких крестьянских масс в коллективную работу, привлечение их к деятельному участию в социалистическом строительстве. Начиная с декабря Губком поставил вопрос о проведении кампании довыборов и перевыборов низовых советов. Собрание губернского актива и Губком партии наметили основные вехи по оживлению советов, которые в дальнейших постановлениях Губкома и Губисполкома были детально разработаны и преподаны на места. Вся губернская организация в течение двух с половиной месяцев главное свое внимание и силы направила для проведения этой кампании. В результате, советы, как коллективные органы советской власти в деревне, созданы и начинают коллективно работать, но глубоко работу по оживлению советов мы еще не продвинули: созданные при сельсоветах комиссии и секции еще не проявили достаточно работоспособности, не развернули широкой работы. Но уже то, что коллективная деятельность сельсоветов началась—крупное достижение: раньше сельсовет представлял собой председателя—сборщика налогов, «советского погонялку», как его называли; теперь же в самом захолустном сельсовете, с самым слабым председателем есть проблески коллективной работы избранных населением представителей. Дальнейшая задача—углубить и наладить работу секций и комиссий, втянуть в них все большие кадры крестьянства.

Второй серьезной задачей, стоящей перед губорганизацией в отношении деревни, было оживление и усиление работы в других общественных организациях деревни—кооперативах, ККОВ, изб-читален и т. п. Губернский комитет по всем этим вопросам дал на места исчерпывающие директивы. Достижения в этой области также огромны: например в кооперации в партконференции мы имели вовлеченных к кооперацию по потребительской системе всего 33% крестьянских хозяйств; сейчас—49% крестьянских хозяйств объединено в потребительскую кооперацию, а по всем видам до 54—55%. Руководство кооперацией было в центре внимания парторганизации, но все же недочеты, промахи в этой работе есть—иногда в руководстве наблюдались остатки тактики военного коммунизма, но мы уже с уверенностью можем сказать, что сельячейки поняли, в чем заключается правильность руководства сельскими общественными организациями.

Объединить вокруг ячеек и общественных организаций беспартийный крестьянский актив.

Работу в деревне нельзя развертывать без объединения широкого крестьянского актива вокруг общественных организаций деревни, вокруг коммунистической партии. Прав товарищ Сталин, когда говорит, что коммунисты деревни нередко забывают, что их только небольшая горсточка, а вокруг—безбрежный океан беспартийной массы. Для того, чтобы правильно руководить этой массой необходимо объединять вокруг ячейки и общественных организаций деревни крестьянский беспартийный актив, через который партия сможет влиять на массы. Вся губернская партийная организация говорит об этом в течении года. Губком давал ряд директив, в которых настаивал, чтобы создать и учесть беспартийный крестьянский актив. Сделано в этой области очень много, но все же среди руководителей волкомов есть товарищи, которые недооценивают крестьянского актива и либо говорят, что актива в волости нет, либо же отмечают, что он настроен антисоветски. Но работники из губернии и уездных организаций, побывавшие на местах, констатируют, что крепкий крестьянский актив, безусловно преданный партии, пользующийся авторитетом среди крестьянства, налицо, но ячейки не умеют его приблизить к себе. Таким образом эту работу законченной считать нельзя, и ей нужно уделить должное внимание. В связи с начинающейся перевыборной кампанией кооперации, с предстоящими перевыборами советов—задача ком'ячеек на местах учесть крестьянский актив, так как без него не создать хороших советов, хороших кооперативных организаций на местах. Вся тяжесть этой работы ложится на партийные организации в деревне.

Усилить вовлечение в партию крестьян от сохи.

Как я уже сказал, партийная сеть в деревне еще недавно была очень редка, далеко не охватывала всех уголков деревни, ощущалось недостаточное влияние низовых ком'ячеек на крестьянские массы, недостаточная связь с крестьянством. Приток в партию крестьян до губернской партийной конференции, вернее до Ленинской недели 25 года, был незначителен. Весь 24 год дал губернской организации только 186 крестьян. За 8 же месяцев 1925 года мы имеем приток в партию 416 крестьян. При этом крестьян непосредственно от сохи в составе губернской организации на 1 января мы имели всего 5%, теперь же—13,5%. Нам, безусловно, необходимо дальнейшее увеличение процента крестьян в партии. Та стена, которая отделяет ячейку от беспартийной массы, может быть устранена лишь тогда, когда ячейка вовлечет в свою среду наиболее авторитетных передовых крестьян. Содержание работы сельских ячеек точно также нужно строить так, чтобы крестьяне интересовались собраниями ком'ячейки, а между тем, до сих пор имеет место преобладание в повестке дня собраний сельячеек вопросов мирового значения, а хозяйственным вопросам, вопросам жизни волости уделялось слишком мало внимания, и крестьяне судили о коммунисте лишь как об администраторе, но не как о хозяйственнике.

Привлечение крестьянства на партсобрания, вовлечение их в партию—очередная задача, и ее надо проводить не в ударном порядке, а в процессе повседневной работы ячеек. До сих пор крестьяне шли в партию самотеком, ячейки не уделяли должного внимания работе по вовлечению, по обработке близкого партии крестьянства. Необходимо длительное изучение и тщательная подготовка желающих вступить в партию, это даст возможность не допустить в партию случайный элемент, хотя бы из среды того же крестьянства,

ПРИВЕТСТВИЕ ГУБЕРНСКОМУ КОМИТЕТУ РКП.

4-й подрайонный съезд водников Вологодского подрайона шлет горячий привет руководителю коммунистической организации нашей губернии частице великой стальной Ленинской гвардии.

Собравшись для разрешения вопросов как хозяйственного, а равно и профессионального характера, съезд заявляет, что все наши решения будут направлены в сторону поднятия водного транспорта и намечания дальнейших путей профработы нашего союза, а тем самым эти решения будут служить вехами выполнения заветов дорогого вождя пролетариата тов. Ленина в области развития водной промышленности.

Водники заявляют, что они везде и всюду с коммунистической партией Наша работа идет и в дальнейшем будет итти по путям намеченным Ленинской гвардии.

Да здравствует РКП вождь пролетариата и крестьянства СССР, маяк трудящихся всего мира в их борьбе с капитализмом буржуазных стран.

Президиум съезда.

Партийная сеть расширилась. Связь с низовыми организациями окрепла.

Партийная сеть губернии значительно расширилась: на 1 января было 100 сельских ячеек, а сейчас 121 ячейка, и только в 4 волостях нашей губернии еще нет парторганизаций, хотя условия для их создания уже есть. Может быть часть сельячеек слаба, недостаточно развернула работу, но мы будем поподнять ячейки квалифицированными подготовленными работниками, улучшим партруководство в деревне. На 1 января мы имели 31 волком, но часть из них была построена не в соответствии с уставом, и их есть сократилась до 21. Дело в том, что для создания волостного комитета необходимо иметь в волости не менее 10-ти действительных членов партии, объединенных в двух-трех ячейках. Теперь есть условия для создания еще 30 волкомов и, таким образом, 50% укрупненных волостей будут иметь более или менее сильные парторганизации.

Из 121 сельской ячейки мы имеем 31 кандидатскую группу, не имеющую уставных прав—один-два члена партии и несколько кандидатов. Дальнейшая задача—реорганизовать кандидатские группы в уставные организации и создать сельские ячейки в границах сельсоветов. Последняя партконференция наметила пути, по которым сельские ячейки должны были вести работу. Но губком на ряде собраний, совещаний глубоко прорабатывал вопросы деятельности ячеек и дал детальные указания на места, которые сыграли значительную службу в улучшении деятельности низовых парторганизаций. Кроме циркуляров, письменных указаний, Губком помогал деревне инструктированием и посылкой работников. Мы обследовали работу всех укомов и по три волости в каждом уезде и учли, как претворяются директивы партии в жизнь.

Оживление работы советских городских ячеек.

Теперь, товарищи, я должен остановиться на том, что мы имеем в городских организациях, из которых черпаем и будем черпать силы для укрепления деревни. Больным местом в нашей организации являлись советские ячейки, работоспособность которых была низка, внимание к окружающему аппарату было недостаточно, в ячейках имели место различного рода уклоны, и ячейки не могли наладить даже работы внутри самих себя. Проверка-чистка проведенная прошлой осенью дала определенный сдвиг в сторону улучшения работы а два совещания советских ячеек проведенные орготделом Губкома закрепили этот сдвиг. Первое совещание наметило пути к улучшению работы, а второе—подвело итоги тому, что сделано за зиму, и мы можем с уверенностью сказать, что работа значительно улучшилась. В советских ячейках мы за зиму произвели и до сих пор еще не закончили некоторую реорганизацию—раскустование ячеек. Когда ячейка объединяет работников нескольких, иногда мало связанных между собой, учреждений, неизбежно понижается активность партмассы, мало уделяется внимания улучшению работы своего учреждения. Раскустование ячеек дало положительные результаты.

Кроме этих совещаний мы созывали два совещания производственных ячеек; на первом из них мы оттенили основные задачи производственных ячеек, на втором—проверили результаты, которые оказались достатно хорошими.

(Оконч. докл. т. Ципнятова на 4 стр.).

Связь с низовыми организациями окрепла.

В Ленинскую неделю во время кампании по оживлению деятельности советов, губернская и уездные организации послали в деревню 40 ответственнейших товарищей для работы в деревне на полтора-два месяца. Эти товарищи дали богатый материал о работе на местах, а низовым ячейкам на деле показали, как нужно проводит работу. Для проработки основных задач, стоявших перед сельскими организациями в деревне, Губком созывал совещания низовых работников. Первое совещание секретарей сельячеек наметило основные вехи в отношении партийной, советской и кооперативной работы в деревне, кроме того, на курсах по переподготовке партийных работников в мае Губком созывал два совещания с секретарями сельячеек по важнейшим вопросам работы в деревне—партстроительство и землеустройство, при обсуждении которых мнение работников места было полностью учтено.

Комплектование целого ряда курсов, проведенных в летнее время, заняло очень много внимания оргтдела Губкома, переподготовлены значительные кадры работников деревни, но все же приходится отметить, что на 15—20% курсы были укомплектованы не тем элементом, каким бы следовало.

Для укрепления деревни Губком с 1 января по 1 сентября послал распоряжение укомов двести работников, из которых 79 товарищей остались на работе в уездных городах и 121 товарищ направлены непосредственно в деревню. Но эту работу законченной считать нельзя—если мы количественно послали и много, то все же в деревне есть организации, которые нуждаются в укреплении больее сильными работниками из городских организаций.

ПАРТИЙНАЯ ЖИЗНЬ.

ПЛЕНУМ 2-го РАЙКОМА.

Работа среди женщин.

(Доклад тов. Катченко).

В данное время работа женотдела проводится по 14 ячейкам, при которых имеются женорганизаторы. Всего женорганизаторов 17, из них женщин —8 и мужчин—9. (партийцев 12 человек и кандидатов—5 человек).

Женотдел ведет полный учет партийных женщин, которых в районе имеется 119, из них 48 членов, а остальные кандидаты. Делегатское собрание выбранное в ноябре прошлого года состояло из 260 делегаток, из которых 50% работниц и низших служащих. При выборах делегаток в прошлом году были допущены ошибки: в число делегаток прошло много партийцев, комсомолок и женщин со средним образованием—это были отрицательные стороны делегатского собрания, которые при настоящих перевыборах необходимо учесть и избежать. В процессе работы ряд делегаток рассеялся; одни выбыли в силу семейного положения, а другие вследствие малой активности и отъездов.

Посещаемость делегатского собрания до летнего времени равнялась 71%, а после мая произошло падение до 40—35 процентов. Наряду с прохождением программы на делегаток еще возлагалась практическая работа: участие в различных комиссиях при различного рода учреждениях. Практическую работу несли 67 делегаток, из них работниц—24, служащих—21, домашних хозяек—22

Программа занятий на делегатском собрании до первого мая прорабатывалась более успешно, чем в летний период. Кроме прохождения программы на делегатских собраниях заслушан целый ряд вопросов общественно-политического и практического характера. Для лучшего усвоения и прохождения программы, кроме делегатских собраний устраивались совещания делегаток, но посещаемость на этих собраниях достигала только 50 процентов, кроме этого тормозом совещаний являлось отсутствие руководителей. При делегатском собрании имелось 4 секции: советского строительства, кооперативная, охрана материнства и младенчества и профессиональная, но работали только две—советского строительства и охрана материнства и младенчества. Профессиональную пришлось распустить, а кооперативная не могла нести работу за отсутствием руководителя.

Несмотря на ряд недостатков все же имеются и большие достижения от делегатского собрания: 29 делегаток вступили кандидатами в РКП и 31 делегатка из кандидаток переведена в члены РКП. Массовая работа среди женщин охватывала до 1.500 женщин и выражалась, главным образом, в общих женских собраниях, которые и проводились раз в месяц при различных профсоюзах за лето проведены две кампании: выборы в Горсовет, на которых участвовало 1.197 женщин и вторая—вербовка в общество «Друзья Детей». В последнее завербовано 302 женщины. Очередная задача райженотдела—подготовка к очередным перевыборам делегаток.

В прениях по докладу тов. Катченко выступили:

Тов. Клейман. Слаба работа среди жен коммунистов и рабочих, надо на это в будущем обратить более серьезное внимание, работа среди домашних хозяек тяжела, но все же ее надо вести более активно, нежели она велась до сего времени. Нужно повести кампанию за увеличение школ кройки и шитья.

Тов. Герасимовский. Надо повысить посещаемость делегатских собраний и вовлечь женщин в клубную работу, инструктивная работа была недостаточна, ее надо усилить.

Тов. Филатов. Райженотдел сделал все, что мог сделать, недочеты же в работе надо отнести за счет летнего времени. В будущем райженотделу следует поглубже заглядывать в производство, где работают женщины.

Тов. Дернятин. Кооперативная и профессиональная секция делегатского собрания почти не работали, поменьше циркуляров, побольше живого руководства, мужчин женорганизаторов нужно заменить женщинами.

Доклад тов. Ципнятова.

(Окончание).

Рост активности городского населения.

Чтобы привлечь население города к совстроительству, в мае были произведены перевыборы Горсовета, процент участия населения в выборах по сравнению с прошлым увеличился вдвое, особенно повысилась активность неорганизованного населения. Все наши стремления были направлены к тому, чтобы вовлечь возможно большее количество беспартийных в Горсовет, но несмотря на полный демократизм выборов, население отдало свои голоса преимущественно коммунистам, и их процент в составе Горсовета еще слишком высок.

Состав нашей организации.

Много внимания парторганизацией было уделено вопросу регулирования социального состава партии. Мы имеем за отчетный период значительный рост губпарторганизации: если на 1 января мы по губернии имели 2.138 членов и 2.036 кандидатов, а всего 4.174, то на 1 августа мы имеем 2.993 члена и 2.568 кандидатов, а всего 5.561, при чем процентное соотношение социальных групп в составе изменилось следующим образом: —на 1 января мы имели 53,5% рабочих, 27,5% крестьян и 19% служащих, учащихся и прочих. На 1 августа мы имеем 48% рабочих, 31,2% крестьян, 20,8% служащих и прочих. На первый взгляд бросится в глаза уменьшение процента рабочих и увеличение процента прочих. Но надо принять во внимание, что из миллионного населения губернии рабочих мы имеем всего 27.000, а поэтому уменьшение роста процента рабочих не должно пугать. В составе прочих, принятых за нынешний год, мы имеем 37% активных комсомольцев, кроме того принято в партию 76 сельских учителей, несколько десятков совпартшкольцев, которые пошли работать в деревню. Но все же нужно строже относиться к регулированию социального состава. Надо дать ячейкам задание тщательно изучать всех, подающих заявления о приеме в партию, в особенности из числа служащих и прочих.

Руководство работой фракций.

Руководство работой фракций является насущнейшим вопросом работы парторганов. В составе низовых профорганизаций мы еще слишком много имеем партийцев, так, из 926 членов местных комитетов 264 члена партии, а в составе рабочих руководящих аппаратов процент партийцев достигает 75. Нужно при предстоящих перевыборах принять все меры к тому, чтобы вовлечь в профработу максимальное количество беспартийных, а партвлияние осуществлять путем усиления фракционной работы.

Выдвиженцы на ответственную работу.

Несколько слов о выдвижении. Мы за отчетный период из рабочих предприятий выдвинули 134 товарища на ответственную работу, кроме того, дана директива о выдвижении 10 беспартийных крестьян в губернские и 15-ти в уездные учреждения. Но при выдвижении у нас еще есть промахи, в плановое русло оно еще не введено. Выдвижение крестьян проведено без достаточно оживленного участия самого крестьянства—были случаи, что крестьянина выдвигали сверху, не согласуя выдвижения с сельсоветом. Надо сделать так, чтобы крестьяне сами выдвигали из своей среды на ответственную работу, держали связь с выдвиженцами, а последние должны регулярно информировать крестьян о своей работе. Дальнейшее выдвижение рабочих осложняется материальными условиями: квалифицированные рабочие в предприятиях зарабатывают больше, чем ответственные работники в учреждениях, и рабочему, естественно, не хочется идти на работу в более сложные условия, даже если заработок и одинаков, то рабочий предпочитает лучше остаться в производстве, чем взять на себя всю ответственность за работу того или другого учреждения.

Наши дальнейшие задачи.

Дальнейшими очередными задачами, стоящими перед губернской организацией, являются: 1) оформление партийной сети по уставу, развертывание сети сельячеек в границах сельсоветов, 2) неослабное регулирование состава парторганизации, 3) укрепление партаппарата, пополнение квалифицированными работниками, 4) усиление партруководства низовыми организациями путем установления жирой связи и укрепления инструкторского состава, 5) работа фракций, особенно в волостных организациях, должна быть в центре внимания ком'ячеек, при чем втягивание беспартийной массы рабочих и крестьян в советское, кооперативное и профессиональное строительство должно проходить неослабно, 6) к подготовке к предстоящим перевыборным кампаниям парторганизации должны отнестись с сугубым вниманием, наблюдая за проведением полной демократизации перевыборов, но и не ослабляя партвлияния над соответствующими организациями, 7) дальнейшее укрепление деревни работниками должно идти за счет наиболее сильно подготовленных выдержанных парттоварищей.

Пленум, вероятно выделит из своего состава и из состава членов Губисполкома нескольких товарищей, городская организация уже наметила посылку в деревню 25 подготовленных работников, уезды также должны тать деревне по 5-6 лучших товарищей, и таким образом мы сможем улучшить качественный состав руководящего аппарата деревни, а тем самым улучшить и содержание работы деревенских организаций.

Накануне зимней учебы.

Начнем политико-воспитательную работу.

(Ячейка № 3 ТЧ13).

Проходит летний период и кончаются отпуска. Наступает осенне-зимний период и придется начинать работать по партвоспитанию. Если за лето работа по партвоспитанию в коллективе ТЧ13 почти вовсе отсутствовала, то теперь упущенное будет наверстано.

Выработан обширный план для будущей работы и разослан по ячейкам.

В нашей ячейке № 3 имеется свой агитпропорганизатор, который и выработал план партработы по ячейке; бюро и общее собрание этот план одобрили и приняли полностью, теперь остается только выполнить его. Партработа возобновится с 1 октября, местом работы будет служить «красный уголок», где в обеденный перерыв будут делаться доклады на разные темы.

Мое предложение: для предстоящей партработы выделить товарищей в красный уголок для ведения работы по всем отделам, а заведующим уголком должен быть выделен более активный и развитой товарищ, от которого зависит все руководство работой по всем отделам.

Каждый отдел уголка, будь то добровольные общества— ОДВФ, МОПР, ОДН или производственная секция, которая тоже имеет не последнее место в нашей работе, или отдел профессиональный,—по всем этим отделам необходимо делать доклады или лекции, т. к. не всякий знаком с ролью и значением этих организаций. В прошлом году по этим вопросам сделано было немного и в нынешнем году необходимо шире развернуть работу. Коллективу и месткому ТЧ13 необходимо помочь ячейке в этой работе, а также и 2 райкому РКП(б) больше уделять внимания, потому что от райкома хотя и есть прикрепленные товарищи к ячейке № 3, однако посещают они ячейку редко.

По школе политграмоты райкому в нынешнем году следовало бы не менять преподавателей, для большей успешности.

М.

БУДЕМ УЧИТЬСЯ И УЧИТЬ ДРУГИХ.

Летом в деревенских ячейках почти никакой работы не велось. Все члены и кандидаты РКП и РЛКСМ работали на своей полевой работе, лишь иногда, примерно раз в месяц, собирались с большим трудом на общие собрания.

Теперь, когда кончились полевые работы, ячейки должны твердо взяться за дело, в особенности обратить внимание на политучебу.

В деревенских ячейках есть такие кандидаты РКП, которые не знают что такое партия. Ясно, что такой член или кандидат партии не сможет вести работу среди крестьянства. А работы непочатый край. Нужно разъяснить постановления III-го Всесоюзного съезда советов, XII Всероссийского съезда и резолюции XIV партконференции, а мало ли других вопросов, сельско-хозяйственных и т. д., интересующих крестьянина. В [illegible]стеровском районе большой [illegible] к переходу на улучшенные формы землепользования (200 хозяйств уже имеют культурные хозяйства), на это ячейки должны обратить большое внимание и всецело поддерживать культурные начинания.

Необходимо содействовать оживлению работы сельсоветов, кооперативов и комитетов взаимопомощи и других общественных организаций.

Майоров.

Поддержим смену.

В партячейке № 3 ТЧ13 7 сентября было очередное собрание с присутствием порядочного количества беспартийных. Был сделан доклад от комсомола тов. Новожиловой. Докладчица обрисовала историю рождения союза молодежи и развитие союза молодежи в коммунистическом воспитании, при чем отметила, что мало внимания уделяют комсомолу парторганизации в смысле воспитательной работы, выделению и прикреплению партийцев в комсомол. Докладчица отмечала необходимость выделять более активных и развитых товарищей партийцев для работы среди комсомольцев.

Собрание вынесло резолюцию о поддержании комсомола, как резерва для пополнения коммунистических рядов.

М.

Что читать члену партии.

Н. К. Крупская.—Как и чему учиться. Издание „Молодая Гвардия". Цена 40 коп.

«Вопрос о самообразовании,—говорит в этой книжке тов. Крупская,—будет долгое время стоять на очереди и являться по существу для громадного большинства молодежи основным способом получения знаний».

Как же и чему учиться?

Тов. Крупская не ставит себе целью в одной книжке дать ответы, годные в одинаковой мере для всех. Полных ответов и указаний, как бы этого ни добивались (и вполне справедливо) товарищи, работающие над своим образованием,—дать невозможно. Можно только дать некоторые общие советы и указания.

Первый, вопрос: чему учиться— разрешается сравнительно не трудно. Учиться надо истории нашей партии, ее революционному опыту и работе, учиться по книгам Владимира Ильича, и, в первую, голову, тому, что учил тов. Ленин о диктатуре пролетариата в союзе с крестьянством. Учиться надо учению Маркса, марксизму, так как без усвоения главных моментов из учения Маркса нельзя понять и учения Ленина, применившего марксизм в условиях России.

Изучать надо текущий момент—по резолюциям партийных конференций и съездов, по докладам руководителей нашей партии, по газетам, по книжкам.

Много сложнее обстоит со вторым вопросом: как всему этому научиться какими путями, при отсутствии опытных руководителей.

Тов. Крупская показывает, как следует учиться. Если например, коммунист или комсомолец желает как следует изучить вопрос о капитализме, тогда эту обширную тему надо разбить на ряд мелких, ограниченных тем. Взять для начала один вопрос—современный капитализм в одной какой-нибудь стране, скажем, в Англии. Только так, постепенно изучив и усвоив одно—можно приступить к другому более сложному, обобщающему.

Много говорит в своей книжке тов. Крупская об интересе к занятиям по какому-либо вопросу. Если в работе нет должного интереса, то она вообще не пойдет в прок. Только имеющийся в наличии и постоянно поддерживаемый интерес, который в сущности и толкает к самообразованию—может приближать работающего над собой к цели.

Тов. Крупская дает ряд указаний о технике чтения, о записи и так далее.

Д. К.

Среди железнодорожников.

ОТРЕМОНТИРОВАНА ДЕЖУРНАЯ КОМНАТА.

Помещение осмотрщика вагонов и дежурного по депо ТЧ13 отремонтировано. Проконопачены и обшиты заново досками стены, а также перебраны полы. **Свой.**

ЧЕРНОРАБОЧИМ ПОВЫШЕНА ЗАРПЛАТА.

Чернорабочим в ТЧ13 по настоянию месткома повышена зарплата с 3 на 4 разряд. Всего повышено 10 человекам. Главные мотивы повышения—это малообеспеченность чернорабочих и полное отсутствие какого-нибудь приработка. **А.**

НЕ ПЛАТЯТ ЧЛЕНСКИХ ВЗНОСОВ.

В связи с летними периодическими отпусками рабочие ТЧ13 неаккуратно выплачивают членские взносы. Неуплата взносов подрывает профессиональную работу. Надо подтянуться и покрыть задолженность.

Профсоюзник.

На Свердловских фабриках.

РАБОТУ ПОДРОСТКОВ НАДО ОБЛЕГЧИТЬ.

У бумажной машины № 5 на фабрике «Сокол» у саморезки, вследствие положения на уровне пола места укладки листов и отсутствия углубления в полу, работа подростков протекает в крайне неудобных, вынужденных положениях.

Заводоуправление, облегчи работу подростков. **Г.**

КОГО ЭТО КАСАЕТСЯ?

На силикатно целлюлозы Свердловской целлюлозно-бумажной фабрики «Сокол» подъем в клееварку не соответствует правилам охраны труда. Кроме того, необходимо устроить сетки для закрывания дверей в нижнем и верхнем этаже. **Рабкор О.**

ПО ТЕЛЕФОНУ 1-90.

Конференция школьных работников Пригородной волости открылась 10 сентября. Вопросы конференции связаны с задачами школьной и общественной работы в наступающем учебном году. Конференция закончит свою работу к 15 сентября.

Мало обращалось внимания волисполкомом Пригородной волости на инструктирование сельсоветов в их работе. Теперь в этом отношении приняты соответствующие меры—сельсоветы обследуются. В результате обнаруживается выявление массы отрицательных сторон. Отсюда следствие:—необходимо усилить инструктирование сельсоветов.

В. Бобров.

Открытие с'езда деревообделочников.

НА С'ЕЗДЕ ПРИСУТСТВУЕТ ПРЕДСТАВИТЕЛЬ ЦК СОЮЗА.

В 6 часов вечера 11 сентября открылся губернский съезд деревообделочников. Со вступительной речью на съезде выступил председатель союза деревообделочников тов. Золотов, который указал, что съезд должен будет обсудить серьезно вопросы, стоящие на повестке дня, и его задачей является выработать план дальнейшей работы, по которому бы мы могли избежать повторения прошлых ошибок.

После вступительной речи тов. Золотова был избран президиум из пяти человек, которым оглашается повестка съезда.

В виду того, что представитель ЦК тов. Сидоров не успел прибыть на съезд своевременно, дальнейшая работа съезда прерывается на один день. Второй день съезда будет 13 сентября —в воскресенье. **Едский.**

Читай и поддерживай свою газету.

Каждый рабочий должен быть подписчиком, читателем и корреспондентом губернской газеты.

Рабочие коллективы, ваша задача продвинуть газету в деревню.

Рабочий и газета.

Сравнительно короткая история рабоче-крестьянской печати чрезвычайно богата своим содержанием.

С самого начала возникновения и по настоящее время она не переставала быть величайшим орудием в руках трудящихся в деле их организационно-строительной работы.

При подсчете всяких наших достижений видно, что в них немалую роль играет наша печать. Вся история нашей печати свидетельствует о ее большем значении для социалистического строительства. Газета **проникает во все уголки нашей жизни. Газета, пользуясь сетью рабкоров и селькоров, выдвинутых рабоче-крестьянскими массами, зорко подмечает хорошие и плохие стороны нашей жизни. Газета исправляет недостатки, газета является лучшим агитатором, газета—орудие просвещения. Заслуги ее неисчислимы.** Всякий мало мальски грамотный человек не мыслит своего существования без газеты.

Само собой разумеется, что в связи с повышением культурного и экономического уровня масс интерес к газете еще более возрос. Требования к газете также повышены. Требуется, чтобы газета отличалась лучшим содержанием, хорошей внешностью и доброкачественностью бумаги.

Все это достижимо через увеличение подписки, дающей газете основной доход. Кампания за выписку газет должна быть развернута во всей ее широте и возможно скорее.

Ар.

2000—к 1 октября.

Каждый рабочий должен стать подписчиком „Красного Севера".

Выписка газет и журналов в главных Вологодских жел.-дор. мастерских за последнее время пошла на понижение. В апреле месяце мастерские выписывали 1825 экземпляров газет и журналов, а в сентябре эта цифра упала до 1269 экземпляров (из которых 845 экз. «Красного Севера»).

Особенно заметна убыль в июле месяце, когда всех газет выписывалось **только 1198 экземпляров.** Главной причиной понижения надо считать летние отпуска.

Осенний период, а с ним и учеба в кружках школах политграмоты, клубе—даст новый толчек к углублению знаний рабочих, повысит интерес к происходящим событиям и надо наяться, что подписка увеличится.

Партколлективу, месткому и ОПК необходимо также принять более активное участие в продвижении газет в рабочую массу, разъясняя всю важность их.

Уполномоченные цехов, как соприкасающиеся с рабочими должны выявлять все недостатки, мешающие или тормозящие доставку газет рабочим.

Каждый рабочий, работница, служащий—подписчик на «Красный Север», вот чего нужно добиться организациям ТМВ к 1 октября.

Подписчик.

„КРАСНЫЙ СЕВЕР" НА „КРАСНОМ ПАХАРЕ"

КРАСНОПАХАРЬЦЫ ВЫПИСЫВАЮТ 60 ЭКЗ.—«КРАСНОГО СЕВЕРА»—ПОДПИСКУ СЛЕДУЕТ УВЕЛИЧИТЬ.

Рабочие и служащие «Красного Пахаря» выписывают 190 экз. разных периодических изданий. Из них главным образом газеты «Правда», «Известия ЦИК» и 60 экз. «Красного Севера Газеты «Безбожник» выписано 30 экз. и до 40 номеров разных журналов.

Подписку на «Красный Север» следует увеличить. **С**

РЕЗУЛЬТАТОВ НЕ ВИДНО.

ПОСТАНОВИТЬ ПОСТАНОВИЛИ, А ПРОВЕСТИ ПОСТАНОВЛЕНИЕ В ЖИЗНЬ НЕ ТОРОПЯТСЯ.

Делегатское собрание месткома ТМВ еще в июле месяце постановило через уполномоченных цехов и делегатов принять активное участие в кампании на подписку на «Гудок», «Красный Север» и др. газеты.

До настоящего времени неизвестно что сделано и насколько удачно проведено в жизнь постановление месткома.

Не мешало бы осветить это в «Красном Севере». **С.**

ГАЗЕТА В ДЕРЕВНЮ.

СВЯЗИСТЫ, КОММУНАЛЬНИКИ И ВОДНИКИ ВЫПИСЫВАЮТ 275 НОМЕРОВ ГАЗЕТЫ В ПОДШЕФНУЮ ВОЛОСТЬ.

Шефствующие над Новленской волостью профорганизации—союзы нарсвязи, коммунальников и водников—не забыли снабдить своих подшефных крестьян газетами. Ими выписано 275 экз. разных газет центральных и местных. Избы-читальни и красные уголки газетами обеспечены. Надо надеяться что и в будущем шеф не оставит этого начинания и выписку продолжит.

Газета деревне необходима и крестьяне ценят каждый номер, который попадает им в руки. Хорошо бы было если бы шеф выслал в избычит дьни по больше старых журналов (если новые нельзя). Для молодежи это было бы интересно и полезно. Наша волость в общем глухая от города далеко и печатное слово—единственная связь с городом. **Пахарь.**

Газету—в руки подписчика.

СУРОВАЯ КАРА ЗА КРАЖУ И ЗАДЕРЖКУ ГАЗЕТ.

Верховный суд РСФСР разъяснил, что кража или задержка газет и других периодических изданий, совершенная в вагонах, на почте, в волисполкомах, сельсоветах и других учреждениях, ведающих их распространением, или же из государственных киосков, магазинов и вообще по пути к читателям является деянием социально - опасным и наказуемым, подлежащим квалификации в зависимости от конкретных обстоятельств дела по 10 и 180 (кража), 176 (хулиганство) и др. ст.ст. угол. код.

В настоящее время все внимание обращено на то, чтобы как можно больше продвинуть газету в деревню, в толщу крестьянского населения.

Лозунг партии: **«одна газета на 10 крестьянских дворов»** местными парт организациями проводится со всей энергией и настойчивостью.

Наша вологодская деревня еще далеко недостаточно снабжена газетой. Есть целые деревни, где еще нет ни одной газеты как центральной, так и местной.

Для продвижения газеты в гущу крестьянского населения требуется мобилизация всех сил, требуется самое серьезное отношение к газете.

Сейчас самое подходящее время по развертыванию кампании за газету. Сейчас у крестьянина больше чем когда-либо, в другое время года, имеется и свободного времени и свободных денежных средств.

Газета нужна крестьянину. Надо лишь помочь ему ее получить выписать. Мы уже не раз говорили о том, что большая часть крестьянства остается без газеты только потому, что **не знает как ее выписать, откуда, какая ее цена.** Здесь должны прийти на помощь все культурные силы деревни: избачи, учителя, фельдшера, агрономы и др.

Большим тормазом в деле приближения газеты к населению до сих пор является—**доставка газеты подписчику.** Было много случаев, когда выписавший крестьянин газету не получал или получал, то несвоевременно и не все номера. Газета пропадала в пути, портилась и т. п. Такая постановка с доставкой газеты вызывала нарекания на редакцию,—а в дальнейшем подписчик аккуратно и полностью не получающий газету, переставал **ее выписывать.** Мало того, даже вел против выписки как бы своего рода «кампанию» среди других.

На доставку газеты подписчику сейчас обращено большое внимание всеми советскими и парийными органами. Кража и задержка газет, идущих подписчику, рассматривается **как уголовное преступление и карается.**

Жалобы на неаккуратную доставку нашей газеты за последнее время если не прекратились вовсе, то значительно уменьшились. Это показывает, что наша почта, ее работники на местах, уделяют должное внимание доставке газет подписчику. Необходимо в ближайшее время добиться, чтобы жалобы **совершенно прекратились.** К чему мы и призываем почтовых работников и деревенских письмоносцев.

Каждый подписчик должен получать газету своевременно.

Сельская кооперация на под'еме.

ТЕПЕРЬ В ПРАВЛЕНИЕ ИЗБРАНЫ ДЕЛОВЫЕ КРЕСТЬЯНЕ.

В кооперативе Верхне-Кубинской волости, Кадниковского уезда, приказчиком был Ягодников, сын бывшего торговца, а членами ревкомиссии Апрелов—кулак и Менухов—спекулянт.

В ближайшем кооперативе серп стоит 30 коп., а здесь 60-80 коп. и тут же мануфактуру продают по разной цене, яйца покупались по 10 коп., а продавали 15 коп., на учете же масло и яйца не состояли.

Неудивительно поэтому, что у Ягодникова вырос хороший новый дом.

Наконец членами кооператива было созвано общее собрание, на котором заслушан отчет правления. В прениях выступил совпартшколец т. Соколов.

Все проделки правления и ревизионной комиссии вывел он на чистую воду.

Поднялся шум и крики: «Долой старое правление», «дашь перевыборы».

В новое правление выбраны, в числе других, т. Гостинцев, член сельсовета, беспартийный крестьянин—бедняк, а в члены ревкомиссии прошел председатель сельсовета Рожков, кандидат РКП(б.).

Юнкор Ерофеев.

На кончике пера селькора

БОГАТЫМ «ПРИВИЛЕГИЯ».

— Ой, помираю,—кричит больной в Устьянской больнице.—Приведите попа исповедаться от грехов.

— Попа? Ишь, что выдумал. Разве можно? Нас за это в газетке пропатят, что поп в больнице, в советском учреждении леть будет.

— Нельзя разе?—А-а.

В той же больнице родила племянница торговца Борисова. Обращаются к врачебному персоналу:

— Нельзя ли деточку в больнице окрестить?

— Можно,—говорит врач,—только ночью, что-б никто не видел и не слышал.

Ладно, ночью так ночью, поп в любое время не откажется ребеночка в крещеную веру привести.

Розно в полночь из окон больницы неслось сиплое пение долгогривого...

Ребеночка окрестили. **Конич.**

НА ПРИСТАНИ ХОЛОДНО, А НА ПАРОХОДЕ ГРЯЗНО.

Пароход «Достоевский» взял с пристани Устье-Кубенское человек 20 пассажиров.

У пассажиров зуб на зуб не сходится, озябли.

— Ты где спал, что-ли?

— Какое спал, в углу сидел!

Хотя бы получше помещение для пристани Подрайкомвод устроил, а то холод невыносимый.

А на пароходе «Достоевский» еще лучше. 1 сентября двинулся из Вологды. Грязь, пыль, публика ложится на пол. И только под Новленским догадались вымести по просьбе пассажиров. **Ник. Разин.**

На что жалуются крестьяне.

На то, что в Слободском сельсовете еще зимой состоялась крестьянская конференция с присутствием предвика Мокеева и агента Уфинотдела тов. Ухова, и было постановлено, с их помощью организовать при сельсовете избу-читальню. А на деле об избе-читальне и сейчас—ни слуху, ни духу.

Воронов.

На то, что артисты Тошненского культпросвета 23 августа так напились самогона, что не в состоянии были играть и после двух действий спектакль прекратили. **Шпилька.**

На то, что Маньловский волисполком получил в декабре прошлого года 120 рублей от Васильевского кооператива на культурные цели и с 1 июля прекратил выписку газет центральной избе-читальне.

Ц. Пегашев.

На терсборе. В Красной казарме.

Как будет проходить сбор.

В этом году как и в прошлом, продолжительность сбора 21 день. В течение этого сбора всему составу частей как кадра так и переменникам предстоит большая напряженная работа. На переодевание и санобработку дается только 1 день. Со следующего начинается работа.

Рабочий день будет начинаться с 6--7 часов утра занятиями по физкультуре, для того, чтобы втянуть организм в остальную работу на день. Со свежей головой с утра будут проводиться политзанятия, после которых пойдет военная учеба.

Кроме военных занятий и обязательных политзнаний после ужина всякий переменник найдет себе работу в Ленинском уголке. Проделана большая подготовительная работа, чтобы удовлетворить запросы терармейцев.

Здесь широкий простор для творчества переменников. Самые разнообразные группы будут создаваться: по военному делу и по спорту, художественная, корреспондентская, декламация, хоровое пение, инсценировка, различные игры, начиная с шашек, кончая разными морскими, воздушными играми. Политлотереи, политорганы, политрулетки явятся заметным способом проверки знаний вечером. Затем работа в клубе—спектакли, кино, концерты.

Помимо этого будет проводиться работа по ознакомлению переменников с вопросами работы в деревне— для того чтобы каждый из них мог принять активное участие в кооперативном и советском строительстве по прибытии домой.

Для участия в этом—привлекаются работники местных организаций как более знакомые с условиями работы в губернии,—кооператоры, земработники, работники печати и иных советских органов.

В программы сборов включены вопросы подготовки переменников к вневойсковой работе, как второй необходимой части территориального строительства.

Перед концом сбора будут проведены маневры. Эти маневры будут подведением итогов работы. Они покажут чему научился переменник во время сборов, как в области военной, так и политичесской.

И. Г.

Переменник, пиши домой.

Хотя и непродолжительный будет сбор—все-таки связь с домом, с своей деревней поддержать нужно. Много есть мест, где думают, что призвали людей потому, что война. Хоть в прошлом году и был уже сбор, все же многие крестьяне не могут отделаться от мысли о войне. Когда же он получит от своего сына или брата письмо, тогда сразу настанет успокоение. Нужно поэтому в деревню писать. Кроме этого, нужно писать еще для того, чтобы объяснить деревне, что происходит на сборе, какова новая армия, каковы в ней командиры. Какую работу с ними ведут, чтобы деревня поняла как заботится государство о крестьянстве.

Если каждый переменник напишет домой хоть по одному письму он сделает большое дело, так как этим самым он заставит крестьянина разобраться и правильно разобраться во всем.

Переменник, деревня ждет от тебя письма.

Военкор.

Только вооруженный народ—может быть действительно оплотом международной свободы. (ЛЕНИН).

Выпуск младших командиров.

Тихий пасмурный день. 28-й стрелковый полк выстроился для парада на площади. Ровно в 8 час. показывается группа принимающих парад. Команда: «смирно». Полк замер. Принимающие парад здороваются с полкшколой и поздравляют с окончанием школы. В ответ несется дружное ура. Начальник штаба зачитывает приказ об окончании полк-школы курсантами.

На трибуне появляется командование полка и представители местных организаций. Начинается митинг. Командир с комиссаром полка отмечают те задачи, которые ложатся на мл. комсостав в период терсбора и в последующий после увольнения в бессрочный отпуск отделкомов период работы на деревне. Внимательно слушает школа и выступления представителей местных организаций.

Нужно отметить выступление отделкома полкшколы т. Дьякова, который в простых, но сильных словах благодарил командование полка за заботливость о полкшколе и от имени всех курсантов обещал выполнить заветы Ильича.

После парада—в 15 часов торжественный обед полкшколы. Выступления на обеде отделкомов показывают как хорошо усвоены задачи мл. начальника —курсантами, недавними крестьянами от сохи.

Торжество закончилось концертом организованным силами курсантов.

Б—им.

ЗНАЧЕНИЕ „САНЧАСА" ДЛЯ ПЕРЕМЕННИКОВ.

В программу занятий с переменником на время сбора как обязательный предмет входит еженедельно один «санчас», проводимый врачем или лекпомом. Программа эта имеет своей основой те вопросы санитарно-гигиенического характера, которые жизненно сталкиваются с бытом нашей деревни. Вот почему последняя беседа составлена именно на тему: благоустройство деревни, избы, водоснабжение и т. д.

Все занятия во время сбора построены таким образом, чтобы переменник придя к себе домой, приобретенные знания распространял среди окружающих. Наша деревня с «санитарной» точки зрения известна. И по настоящее время есть целый ряд деревень, где на происхождение болезней смотрят как на «гнев божий».

Переменник, пройдя программу занятий усвоит самые элементарные навыки по вопросам гигиены. За время своего короткого пребывания он узнает отчего бывают болезни, способы их распространения и пр. Дальейшая его работа будет продолжаться у себя дома. Здесь он должен рассеивать тот туман суеверия и предрассудков, которые зачастую окутывают его деревню. Во время сбора терармеец ознакомится, кроме того, с элементарными вопросами военной гигиены. Он будет изучать вопросы сохранения здоровья в походе, оказание первой помощи при ранении и наконец как защищаться от отравляющих веществ.

Изучение всех этих вопросов, углубление и расширение санитарно-гигиенических знаний, распространение их у себя дома, вот значение «санчаса».

ЛУЧШИЙ.

(Грязовец).

Из окончивших полковую школу—лучше всех ответил на поверочных испытаниях при выпуске т. Черепанов.

Военкор Ф. Л—он.

ВЕЧЕР В КАЗАРМЕ.

(№ артполк).

В углу собралась кучка стенкоров, беседуя о том, что необходимо нажать на представление материала для стенгазеты. Тут же в ленинском уголке проводится политчтение, и глухо доносятся звуки революционных песен изучаемых ядром певцов. Желающий боец—всегда найдет в казарме себе развлечение. Вон там, около стенгазеты, столпилась кучка ребят, читая и разбирая ее «до костей». Наши шашечники в азарте игры не заметили, что уже подошло время поверки.

Перед поверкой за полчаса раздались звуки гармошки и, соединив приятное с полезным, организовав круг—пустились в пляс наши плясуны.

Здоровый и веселый смех слышен отовсюду, кажется крепко спаялась эта семья, нет здесь ни подчиненных и ни начальников.

Так проводят время тербойцы-артиллеристы.

Военкор П—ов.

Вечер вопросов и ответов.

Товарищи, собирайтесь в Ленуголок, говорит, проходя по казарме, завуголком. Дружно собираются красноармейцы.

В ленуголке их уже ожидают представители ГУБЗУ и ГУБФО.

О значении этого вечера говорит комиссар и всем раздаются бумажки, на которых нужно писать вопросы.

Представители не успевают отвечать. Главный вопрос, который интересует, это землеустройство. На ряд вопросов нельзя было дать исчерпывающих ответов, и представитель ГУБЗУ забрал их с собой и бещал через несколько дней прислать с ответом.

До самой поверки продолжается вечер, кр-цы расходиться не хотят. Громкими аплодисментами провожают переменники представителей и просят их еще раз посетить.

Кончилась поверка, ложатся спать и еще долго слышен шопот—это переменники делятся своими впечатлениями о вечере.

Военкор-организатор.

Мы свою Красную армию во что-бы то ни стало должны сохранить во всей боевой готовности и усилить ее боевую способность. (ЛЕНИН).

Красная казарма--школа.

Стал грамотным.

Кр-ц 28 полка прислал письмо в котором указывает на то, что дала ему армия, чему она его научила. Прибыл в полк он совершенно неграмотным, вся семья у него дома—также неграмотная. Вот, что он пишет:

«Вспомню я, когда меня призывали в Красную армию, то даже мне совестно становится думать про то, что мне говорили в деревне. Меня застращивали офицерами, как это было раньше. В силу своей неграмотности я верил всему, но пришедши в ряды РККА, мне представилось совсем другое, в ней я нашел школу. Благодаря комполитсоставу в настоящее время я пишу и читаю—что дорого в жизни каждого человека.

Вышедши из Красной армии, я приложу все свои силы дабы уничтожить неграмотность».

Кр-ц стр. полка Шустов.

ПРИ ЖЕЛАНИИ—ВСЕМУ НАУЧИШЬСЯ.

(Грязовец).

В полковой школе был один курсант т. Рожков. Поступал он совсем неграмотным, и все думали, что из него никакого прока не будет.

Но оказалось совсем не так. Парень подналег на учебу, сидел все время за книжкой и тетрадкой в Ленуголке, внимательно слушал занятия.

Теперь не только научился грамоте но великолепно окончил курс полковой школы.

Военкор Ф. Л-он.

В Красной армии не должно быть неграмотных. Научись свободно читать и писать.

Дисциплина, плюс военная учеба — залог победы в грядущих боях!

ЖДЕМ.

(Артполк).

Завтра приходят на сбор терармейцы. Период подготовительной работы не прошел даром. Хозаппарат и командование ждут переменников. Партийная организация и клуб готовятся к тому, чтобы охватить сразу всю массу, имеющую придти из деревни и от станка. Для этого в каждой батарее создается ленинский уголок, при котором будет иметься справочный стол, ячейка РКП и группа содействия РЛКСМ.

Таким образом, всех пришедших, наша парторганизация и комсомольская—охватить сможет. Мы надеемся, что эта подготовительная работа позволит терармейцам на другой же день приняться за полит. и строевую учебу со свежей энергией.

Военкор П—ов.

На занятии политкружка.

(Сапрота).

Товарищ руководитель скажите мне, сколько с моего отца причитается налога?

Руководитель узнает: сколько едоков, земли, рабочих рук, скота и т. п. и высчитав говорит цифру налога.

Так это же меньше прошлогоднего на половину, удивляется тер-ц. Да товарищи, соввласть с каждым годом облегчает налоги крестьянину и уменьшает их, а может быть, с течением времени, представится возможность и совсем мизерные налоги брать.

Это вот уже 3-е занятие кружка, и эти 3 вечера даром не прошли, они многое дали терармейцам о налоговой политике совласти.

Н. К.

Тревога.

(Грязовец).

Полк спит. Ровно в 12 часов ночи раздается частый звон в колокол. Тревога... В казармах задвигались, зашевелились, забегали люди. Слышатся отдаваемые распоряжения комсоставом. 10 минут и люди выстраиваются на улице. Отставшие бегут, на ходу одевая шинели. Из роты тыла в удивленный суетой кр-ц переменник пулей летит к штабу полка. Слышится его вопрос первому попавшемуся командиру:—«пожар, что-ли»? —«Тревога, голова, беги скорей в роту—чего сюда прибежал».

Через 20 минут полк выстраивается. Полкшкола бегом прибывает с другого конца города. 22 минуты—и полк, несмотря на разбросанность по городу, в полной боевой готовности.

В обращении к полку, командир и комиссар подчеркивают необходимость быть готовыми всегда. Тревога кончилась. Расходятся по казармам роты. Слышатся разговоры молодых переменников: «28 полк и по боевой тревоге не подкачает».

Видевший. Г. Петрунин.

„Это тебе не старый прижим..."

(Рассказ старого солдата).

И ежели кто говорит, что теперь военная служба тяжела, так тот не иначе как простофиля.

Вот, скажем, взяли на терсбор Ваську Тюпина, на заводе он слесарем работал. Ну, взяли. И такой из него сперначала размазня получился, а не красный воин. Глядеть срамно было. Идет это Васька по улице, народ кругом, а шинелишка на ем растегнута, пуговица у хлястика сорвана и хлястик болтается. Ровно хвост. Опять же, бмотки тоже. И сам он сгорбился, ровно из пивной сейчас вышел. Право слово!

Эх, думаю, тебе бы в старый прижим попасть, там бы тебе брюхо то подтянули. А морда, так завсегда опухши была. Да... А ежели я об этом говорю, так потому, что знаю. Испытал.

А тут изволите ли видеть, стоим мы с Васькой рассуждаем, то да се, как в старый прижим морду за это самое били, вдруг бац, командер Васькин идет. Ну, думаю, попал Васька. Подзывает командер Ваську к себе и кажет: ты товарищ Тюпин, все-ж таки не маленький, держи,--говорит,—товарищ Тюпин костюм свой в порядке пуговицу-то говорит, надо к хлястику пришить, да и ремешком не мешало бы подпоясаться, а то, говорит, ты товарищ Тюпин, ровно и не красноармеец, а баба. Только и всего. Сказал, а Васька уже чувствует, что с ним не белая кость разговаривает, а свой брат—рабочий. И не обидно Ваське, сам видит, что действительно не на воина он, а на мокрую курицу похож.

И что ж вы думаете, через недельку, гляжу, Ваську-то и не узнаешь. Идет это себе по улице, голову задравши, затянут, ремешок хлястик на месте и обмотки тоже, ну, думаю, трепещи международная буржуазия. Идет, и будто меня не замечает. Я ему, Вася,—говорю, ты что нос задрал? А он, я, говорит и не задираю, я говорит,—очень даже вижу тебя, только, говорит,—языком трепать с тобой некогда, я—грит,—спешу на политзанятья, а вечером, я, грит, на спектакле играю. Сказал это он мне так важно, а сам дальше. Ну, думаю, вот тебе и Васька. Это тебе, думаю, не мокрая курица! Вот это служба! Поступишь дурак дураком, а из тебя человека делают. И политграмоту преподают, и читать-писать обучают и гимнастику проходишь, и с винтовкой опять же обращаться привыкаешь И командеры все свои, и все тебя «товарищем» называют. Вот это служба Это тебе не старый прижим. Там только и знали, что «Боже царя храни», да фельдфебелю морду подставляй.

Вот я и, говорю, что ежели кто теперешней службой гнушается, так тот простофиля и вообще... контра. Да...

Максим Зубастый

На территориальные сборы.

ПРИКАЗ

ВОИСКАМ X-й СТРЕЛКОВОЙ ДИВИЗИИ.

Гор. Вологда. **№ 287.** 31 августа 1925 года.

Директивой Революционного Военного Совета Ленинградского Военного Округа от 22 июля с. г. за № 51040/616 устанавливаются общие учебные сборы переменного состава территориальных частей рождения 1899, 1900 и 1901 г.г., во исполнение чего **приказывается:**

§ 1.

Всему без исключения красноармейскому переменному составу рождения 1899, 1900 и 1901 г.г., состоящему в списках частей X-й стрелковой дивизии, т. е. лицам имеющим на руках служебные красноармейские книжки или временные, взамен таковых, справки, устанавливающие принадлежность к частям дивизии, **явиться в следующие сроки на сборные пункты для прохождения 3-х недельного учебного сбора при частях:**

Дни и часы явки.	Место явки.	Наименование городов и волостей из коих подлежат явке.	НАИМЕНОВАНИЕ ЧАСТЕЙ СОСТОЯЩИЕ В КОИХ ПОДЛЕЖАТ ЯВКЕ: Зачисленные в части осенью 1924 года.	Зачисленные в части в августе 1925 года.
К 12-ти часам 13-го сентября.	Г. ВОЛОГДА, Первушинские казармы.	Проживающим в гор. Вологде и Пригородной волости.	Зачисленным как указано в красноармейских служебных книжках в 1-й баталион 29-го полка и получившим в текущем году именные повестки о перечислении их в 28 стр. полк.	Зачисленным, как указано в красноармейских служебных книжках, в 28-й стр. полк.
К 13-ти часам 13-го сентября.	Станция СУХОНА.	Проживающим в Сухоно-Свердловском районе.	Зачисленным, как указано в красноармейских служебных книжках, в роту связи и 1-й баталион 29-го стр. полка и получившим в текущем году именные повестки о перечислении их в 28-й стр. полк.	Зачисленным, как указано в красноармейских служебных книжках, в 28-й стр. полк и артиллерийский полк.
К 12-ти часам 13-го сентября.	Станция МОРЖЕНГА.	Проживающим в гор. Кадникове и волостях: Кадниковской, Двиницкой, Устьянской и Задне-Сельской.	Зачисленным, как указано в красноармейских служебных книжках. в 28-й стр. полк.	Зачисленным, как указано в красноармейских служебных книжках, в 28-й стр. полк и артиллерийский полк.
К 10 час. утра 14-го сентября.	Г. ВОЛОГДА, Первушинские казармы.	Проживающим в г. Вологде и волостях: Пригородной, Кубино-Озерской, Тошне-Емской и Владычинской.	Зачисленным, как указано в красноармейских служебных книжках в роту связи, дивизионный госпиталь, перевязочный отряд, эпидемический отряд, эвакуационный отряд, банно-прачечный отряд, в 1-й баталион 29 стр. полка, кроме получивших в текущем году именные повестки о перечислении их в 28-й стр. полк и в Управление дивизии.	Зачисленным, как указано в красноармейских служебных книжках, в артиллерийский полк, саперную роту, роту связи и Управление дивизии.
Тоже.	Тоже.	Проживающим в волостях: Кубино-Озерской, Тошне-Емской и Владычинской.	—	Зачисленным, как указано в красноармейских служебных книжках, в 28-й стр. полк.
Тоже.	Тоже.	Проживающим в Сухоно-Свердловском районе.	Зачисленным, как указано в красноармейских служебных книжках, в 1-й баталион 29-го стр. полка, роту связи, дивизионный госпиталь, перевязочный отряд, эпидемический отряд, эвакуационный отряд и банно-прачечный отряд и получившим в текущем году именные повестки о перечислении их в саперную роту.	—
К 12-ти часам 14-го сентября.	Г. ГРЯЗОВЕЦ, 28 стр. полк.	Проживающим в гор. Грязовце и волостях: Грязовецкой, Семенцевской, Лежской и Шепяковской	Зачисленным, как указано в красноармейских служебных книжках в 28-й стр. полк.	Зачисленным, как указано в красноармейских служебных книжках, в 28-й стр. полк.
К 8 час. утра 3-го октября.	Станция КИПЕЛОВО.	Проживающим в волостях: Угольской и Володарской.	—	Зачисленным, как указано в красноармейских служебных книжках, в ружейно-пулеметный парк
К 12-ти часам 3-го октября.	Станция МОРЖЕНГА.	Проживающим в г. Кадникове и волостях: Кадниковской, Двиницкой, Задне-Сельской и Устьяновской.	—	Зачисленным, как указано в красноармейских служебных книжках, в продовольственный транспорт, расходный гурт скота, банно-прачечный отряд, дивизионный госпиталь, перевязочный отряд, эпидемический отряд, эвакуационный отряд и ветеринарный эвакуационный пункт.
К 8 час. утра 4-го октября.	Станция КИПЕЛОВО.	Проживающим в волостях: Верхне-Вологодской, Володарской и Тошне-Емской.	—	Зачисленным, как указано в красноармейских служебных книжках, в артиллерийские парки, а также получившим именные повестки о перечислении из артиллерийского полка в вышеуказанные парки.
К 12-ти часам 4-го октября.	Г. ВОЛОГДА, Первушинские казармы.	Проживающим в Сухоно-Свердловском районе.	Зачисленным, как указано в красноармейских служебных книжках, в дивизионный госпиталь, перевязочный отряд, эпидемический отряд и эвакуационный отряд и получившим именные повестки о перечислении их в инженерный парк.	Зачисленным, как указано в красноармейских служебных книжках, в инженерный парк.
К 12-ти часам 4-го октября.	Г. ГРЯЗОВЕЦ, 28 й стр. полк.	Проживающим в гор. Грязовце и волостях: Грязовецкой, Шепяковской, Лежской и Семенцевской.	Зачисленным, как указано в красноармейских служебных книжках, в 28-й стр. полк и получившим в текущем году именные повестки о перечислении их в продовольственный транспорт, расходный гурт скота, ветеринарный эвакуационный пункт, банно-прачечный отряд, дивизионный госпиталь, перевязочный отряд, эпидемический отряд и эвакуационный отряд.	Зачисленным, как указано в красноармейских служебных книжках, в продовольственный транспорт, расходный гурт скота, ветеринарный эвакуационный пункт, банно-прачечный отряд, дивизионный госпиталь, перевязочный отряд, эпидемический отряд и эвакуационный отряд.

ПРИМЕЧАНИЕ: Призываемые к 3-му и 4-му октября привлекаются к сбору на 7 суток.

§ 2.

Явке подлежат на общих основаниях также и те красноармейцы переменного состава частей дивизии, зачисленные как осенью 1924 года, так и в текущем году, кои в служебных красноармейских книжках имеют отметку «10», **надбавка**, кроме получивших именные повестки о неявке.

§ 3.

Явке не подлежат: 1) Красноармейцы переменного состава частей дивизии рождения 1898 года, как перечисляемые в запас, коим будет в ближайшие сроки произведена замена служебных красноармейских книжек на личные книжки через ВИК и по месту постоянного жительства 2) Все красноармейцы переменного состава волостей: Шуйской, Васьяновской, Сагорской, Новленской и Сиземской.

ПРИМЕЧАНИЕ: § 3 на членов и кандидатов РКП (б) рождения 1898 и 1897 г. НЕ РАСПРОСТРАНЯЕТСЯ.

§ 4.

Члены и кандидаты РКП (б), зачисленные в текущем году в переменный состав артиллерийских парков, ружейно-пулеметного парка, инженерного парка, продовольственного транспорта, расходн. гурта ск та банно-прачечного отряда, дивизионного госпиталя, перевязочного отряда, эпидемического отряда, эвакуационного отряда и ветеринарного эвакуационного пункта подлежат явке к 12-ти часам для 4-го октября в г. Вологду в бывший **Ново-Девичий монастырь.**

§ 5.

Лица, поименованные в § 1-м и § 4-м сего приказа подлежат явке на учебный сбор **строго в установленные выше сроки и указанные пункты сбора.** Неявившиеся без уважительных причин будут привлекаться к ответственности по ст. 81-а Уголовного Кодекса.

Ст. 81-а—„Уклонение от учебных сборов, а также неявка на сорный пункт с целью уклонения от выполнения обязанностей по общей, специальной и военно-допризывной подготовке карается—принудительными работами на срок до трех месяцев с обязательным штрафом до трехсот рублей".

§ 6.

Все являющиеся на сбор обязаны иметь на руках служебную красноармейскую книжку или выданные взамен таковых справки, а также принести постельную принадлежность (подушку, одеяло), мешок для вещей (с надписью: фамилия, имя, отчество и волость), одну запасную пару белья, кружку и ложку.

ПРИМЕЧАНИЕ: Те из лиц переменного состава, кои обязаны явкой 13 сентября и 3 октября, обязаны иметь, кроме перечисленного выше, запас продовольствия на одни сутки.

§ 7.

С выходом настоящего приказа снятие с учета лиц красноармейского переменного состава прекращается до окончания сбора.

§ 8.

Все предприятия и учреждения, в коих работают граждане, состоящие в переменном составе частей дивизии и подлежащие во исполнение сего приказа, явке на учебный сбор, с наступлением срока сбора обязаны незамедлительно освобождать таких лиц от работы или занятий на весь срок обучения при частях. Все граждане, состоящие в переменном составе, сохраняют за собой во время сбора свою должность по месту службы или работы.

ОСНОВАНИЕ: Декрет ВЦИК и СОВНАРКОМА СССР от 8-го августа 1923 года (§§ 9 и 10).

§ 9.

«Рабочие и служащие, сверхсрочники которых уволены из Красной армии и флота, сохраняют на все время обучения или сборов в переменном составе территориальных частей две трети содержания по среднему заработку по занимаемым ими должностям по месту постоянной службы, но не свыше одного месяца в течение одного года. Сезонные временные рабочие и служащие сохраняют те же права, но не долее момента окончания той сезонной или временной работы, на которой они были заняты.

Безработным, получающим пособие по безработице из страховых касс, а равно безработным, имеющим право на получение такового, но не получающим его вследствие нахождения их на общественных работах, пособие по безработице должно выдаваться за время обучения или сборов в переменном составе территориальных частей, но не более одного месяца в течение одного года, если их сверхсрочники уволены из Красной армии и флота. Время получения пособия при прохождении сбора исключительно войсковым порядком не засчитывается в предельный срок получения пособия». (Ст. ст. 95, 98 и 100 Кодекса законов о льготах и преимуществах для военнослужащих РККА и РККФ СССР и их семей).

Командир Дивизии **Падышев.**

Зам. Председателя Губисполкома **Гурьев.**

Военный Комиссар Дивизии **Ильин.**

Начальник Штаба **Богданов.**

ПОДПИСНАЯ ПЛАТА:

На 1 мес. с доставкой и пересылкой . 1 р. — к.
„3 „ „ „ . 3 „ — „
Для рабочих, крестьян, красноарм., учителей, сельских фельдш., раб. вников и сельсов. на 1 мес.—60 коп.

„КРАСНЫЙ СЕВЕР“.

ПЛАТА ЗА ОБ'ЯВЛЕНИЯ.

В средине текста 1 руб. стр. нонпарели, на 7 и 8стр —60коп., постанов в пользу налогов и сборов —10%. Постоянным об'явителям льготы и скидка.

Вологодский день.

ГОССТРАХОВАНИЕ.

Страхование от огня.

С начала операционного года по 1 сентября по неокладному страхованию поступило 28.743 р., по добровольному—74.783 р., по дополнительному упрощенному страхованию движимого имущества—26.096 р., всего —129.282 р., что составит 152% к заданию.

Окладное страхование.

Поступило по городскому окладному страхованию 21.618 р., что составит 99,8%, по сельскому окладному страхованию—314,698 р.,—95% задания.

ЗДРАВООХРАНЕНИЕ.

Ночной санаторий.

Ведутся переговоры с управлением железной дороги и водного транспорта об устройстве ночного санатория для туберкулезных рабочих.

Рабочий, не отрываясь днем от производства, будет ночь проводить в санаторной обстановке.

Значение такого санатория для здоровья рабочих громадное и почин Губздрава нужно приветствовать и помочь ему стать действительностью.

Крестьяне на курорты.

В осенний сезон Вологодским губздравом будет отправлено 15 больных крестьян на курорты. Отбор производится.

Борьба с сифилисом.

На следующий бюджетный год по госбюджету дан на губернию один венерологический пункт из врача, фельдшера и служителя и один венерологический отряд из врача и сестры.

Врачи венерологи будут даны из ныне кончивших венерологический институт: пункт и отряд будут направлены в места сильно пораженные сифилисом.

СТРОИТЕЛЬСТВО.

Об использовании кредитов.

Губотместхозом возбуждено ходатайство перед Губисполкомом о предоставлении права пользования строительными кредитами текущего года до первого января 1926 года.

В АВИАХИМЕ.

Прибывает самолет.

На днях прибывает из Москвы в Вологду негодный к употреблению самолет, который будет использован как показательное имущество в Доме Обороны.

ПОЧТА И ТЕЛЕГРАФ.

Выдача выигрышей.

Почтово-телеграфными учреждениями губернии производится выплата населению до 500 рублей выигрышей по Крестьянскому займу, а также даются справки о номерах облигаций, на которые пал выигрыш.

Междугородное сообщение.

На днях заканчивается оборудование междугородной телефонной станции и открывается телефонное сообщение по линии Вологда-Архангельск.

СУД

В Губсуде.

На 14 сентября (понедельник) назначены к слушанию следующие дела:

1. Н. М. Рассмахина—в растрате и халатном отношении к службе (1 ч. 113 и 108 ст. УК).

2. А. И. Репкина—во взяточничестве (1 ч. 114а УК) и С. Н. Басина в дискредитировании власти (1 ч. 109) и взяточничестве (1 ч. 114 ст. УК).

3. См. Столбикова—в злоупотреблении властью (105 ст. УК).

4. Ф. В. Петрякова—в сопротивлении власти и оскорблении представителей власти (1 ч. 86 и 88 ст. УК).

На 18 сентября назначены к слушанию следующие дела:

1. И. М. Баруновва и П. П. Барабанова—во взяточничестве (2 ч. 114 ст. УК).

—2. А. К. Колесова и В. Г. Коновалова—в краже из госсклада (п. «ж» 180 ст. УК).

3. А. А. Бордулина—в нанесении тяжких телесных повреждений (2 ч 149 ст. УК).

В Трудсессии.

Завтра в Трудовой сессии Губсуда слушаются дела: по иску гр. Усанова к Вологжанину, Соколова к гр. Пастухову, Комарова к Губсоюзу об уплате заработной платы.

ПРОИСШЕСТВИЯ.

Нанесение ран.

11 сентября в 10 час вечера против пивной «Северянин» по Галкинской ул. гр-н М. Морозов, будучи в нетрезвом виде, нанес несколько ран ножем гр-ну Ф. Киселеву. Морозов задержан.

Кража обуви.

Из магазина Выборнова, на пл. Свободы днем с прилавка украдена бувь. Виновная задержана.

УСЛОВИЯ ПРИЕМА.

В железнодорожную школу повышенного типа для взрослых.

Прием заявлений о поступлении в железнодорожную школу повышенного типа для взрослых закончится 15 сего сентября.

В школу принимаются все члены союза, имеющие производственный стаж не менее одного года. Преимущество при приеме в школу отдается членам и кандидатам РКП(б), РЛКСМ и делегаткам работницам. Школа комплектуется из лиц в возрасте 16 лет и старше.

В школу принимаются окончившие школу малограмотных и другие лица, имеющие подготовку в объеме бывших начальных школ (умение правильно и бегло читать, знание 4-х правил арифметики, десятичных дробей и метрической системы).

При заявлении необходимо приложить анкету, заверенную месткомом союза по нижеследующей форме: 1) имя, отчество и фамилия; 2) год рождения; 3) занимаемая должность; 4) социальное положение; 5) партийность и 6) образовательная подготовка.

Занятия в железнодорожной школе повышенного типа для взрослых начнутся 18 сентября и будут производиться не более 5 раз в неделю с 6 до 10 час. вечера.

Прием заявлений и выдача справок 11, 12 14 и 15 сентября в здании жел.-дор. центральной библиотеки (уг. улицы Фроловской и Лассаля; внизу, вход с улицы Лассаля), где также можно получить и готовые бланки анкет.

Зав. школой **Н. Лихачев.**

Самодельный радио-приемник.

Надсмотрщиком п.-т. конторы П. Шабановым в Тотьме, около двух месяцев тому назад, поставлен у себя самодельный радио-приемник, высота мачт 8 саж., антенна двухлучевая. Слышим сть Москвы хорошая Это в Тотьме еще первая любительская радио-установка. В связи с этим данный толчек т. Шабановым по радио-любительству, не прошел даром, намечается еще ряд радио-любительских установок.

Шахматы.

Помещаются по воскресеньям.

О. ДУРАС.

Мат в 2 хода.

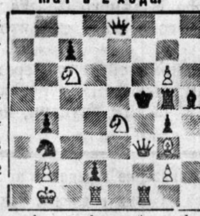

Белые: Кр b1, Ф e8, Л d1, f1, С g3, К c6, e4 п b2, g2, g6 (10).

Черные: Кр f5, Ф f3, Л g5, С h5, К b3, п b4, c7, d2, g4 (9.)

Партия № 11. Индийская.

Играна на Всесоюзном турнире городов. Модель (белые—Ленинград). Бурмистров (черные—Ростов н/Д).

1. К g1—f3 К g8—f6.
2. d2—d4 g7—g6.
3. c2—c4 С f8—g7.
4. К b1—c3 d7—d6.
5. e2—e4 К b8—d7.
6. С f1—e2 0—0.
7. 0—0 e7—e5.
8. d4 : e5 d6 : e5.
9. Ф d1—c2 К f6—h5?[1]).
10. С c1—e3 f7—f5?
11. e4 : f5 g6 : f5[2]).
12. С e3—g5 Ф d8—e8[3]).
13. К c3—d5 e5—e4.
14. К f3—h4![4]) С g7—e5.
15. К h4 : f5! Л f8 : f5.
16. К d5—e7 Кр g8—h8
17. К e7 : f5 Ф e8—g6[5]).
18. К f6! К h5—f4.
19. h2—h4 К d7—f6.
20. Ф c2—d2 К f4 : e2+.
21. Ф d2 : e2 С c8—e6.
22. Л a1—d1 К f6—h5?
23. Л f1—e1 К h5—f6.
24. f2—f4! С e5—d6.
25. f4—f5! С e6 : f5.
26. Л e1—f1 С d6—c5+.
27. Кр g1—h2 К f6—h5.
28. Ф e2 : h5[6]). Черные сдались.

[1]) Преждевременная атака. Лучше c7.

[2]) Если 11... Л : f5, то 12. g2—g4.

[3]) При других ответах теряется пешка e5 или f5.

[4]) Плохо, конечно 14. К : c7 из-за Ф g6.

[5]) На этом ходе черные строили всю свою защиту. Однако белые рассчитали дальше.

6. Если 28. Ф g6 : h5, то С f6×.

ХРОНИКА.

— Победителем турнира городов, оказался Модель (из Анг), победивший в матче Марского.

— В бюро шах.-шаш. комиссии при КО ГСПС временно командированы т. т. Нестеров, Новоселов и Панов.

СМЕСЬ.

ЖИЛИЩНЫЙ КРИЗИС В ЕВРОПЕ.

Жилищный кризис в Европе разростается. В Берлине начата постройка специальных домов для членов рейхстага, которым во время сессий негде жить. В Париже процветают аукционы квартир. Средняя цена квартиры на аукционе 60.000 франков.

ПЕРЕСАДКА ГЛАЗ У ЖИВОТНЫХ.

В Чикагском университете (Америка) производятся опыты с пересадкой глаз у животных.

Глаз живой крысы пересаживался в глазную впадину другой слепой крысы. Пересаженные глаза через некоторое время приживались сзади выростали нервы и глаза начинали работать.

Опыты над такими крысами показали, что они умеют отличать свет от темноты и различать предметы.

Такие опыты делаются теперь над собаками, а в будущем они будут повторены на обезьянах.

НЕБЫВАЛОЕ НАШЕСТВИЕ БЛОХ.

Ленингр. вечерняя «Красная газета» сообщает, что в Ленинграде отмечается небывалое нашествие... блох. Гостиницы, театры и кино жалуются на невозможность работать из-за блох. К борьбе с блохами приступило бюро «Рабочее оздоровление», которое выводит блох газами.

ЛЕЧЕНИЕ ТРАХОМЫ РАДИЕМ.

Американский профессор Вилие произвел около 3.000 опытов по лечению пораженных трахомой глаз радием. Свежая трахома, особенно зернистая, излечивалась после 3—4 сеансов. Застарелая трахома—в течение 8—10 сеансов. Опыты проф. Вилие проверяются в настоящее время в Москве и Ленинграде.

Ответственный редактор **В. А. ПАВЛОВ.**

ИЗВЕЩЕНИЯ.

СЕГОДНЯ:

В 7 час. вечера, в Доме Обороны, состоится лекция на тему «Действие отравляющих веществ на организм человека» лекция будет сопровождаться диапозитивами. Прочтет нач санитарной части X дивизии т. Грилихес.

Просьба все ячейки авиахима возможно шире оповестить членов.

Вход для всех свободный.

Отв. секрет. Губавиахима **Платонов**

ЗАВТРА:

Общегородское собрание 1-го района.

В 6 ч. веч. в помещении «Стэлла-Норд» (Советская ул.) состоится обще-районное собрание 1-го района. Явка всех членов и кандидатов РКП(б) обязательна и без опозданий.

ПОВЕСТКА ДНЯ:

1. Доклад о международном и внутреннем положении СССР. Докладчик тов. ДАНИЛОВ.

2. Текущие дела.

1 РАЙКОМ РКП(б).

В 6 час. вечера, в помещении Дома Союзов, комната № 65 назначается объединенное общее собрание членов ячеек РКП № 21 РЛКСМ № 9 и коллектива служащих месткома ГЗУ.

Явка всем членам и кандидатам РКП и РЛКСМ, а также и служащим месткома ГЗУ обязательна и без опоздания.

Бюро ячеек РКП и РЛКСМ местком.

Губернское агитпр совещание с 13 сентября переносится на 14 сент.

Агитпроп Губкома РКП.

Во вторник, 15 сентября, в 6 час. вечера, в помещении Дома Союзов, 3-й этаж, комната 82), состоится совещание организаторов по работе среди женщин 1 и 2 гор. райкомов.

Явка всем организаторам обязательна и без опозданий.

Желательно присутствие всех коммунисток.

ПОВЕСТКА ДНЯ:

1. О перевыборах делегаток по городу. **1 и 2 райженотделы.**

Пленум МОПР'а.

15 сентября, в 6 час. вечера, в зале заседаний Партдома (Афанасьевская улица) созывается расширенный пленум Губкома МОПР'а с представителями укомов МОПР'а и мопровским активом Вологодской горорганизации.

Явка членам губкома МОПР'а, секретарей и членов бюро ячеек Вологодской горорганизации МОПР'а обязательна. Губком МОПР'а.

15 сентября в 12 час. дня в Доме Союзов комн. № 21 назначается пленум Губсоцстрахкассы, на повестке доклад Тотемской страхкассы, смета-бюджет, разное.

Членам и кандидатам Пленума и Ревкомиссии явка обязательна. Заседание пленума открытое. Предлагается присутствовать с правом совещательного голоса желающим пенсионерам и застрахованным.

Президиум Губсоцстрахкассы.

Госкино „АПОЛЛО“

Сегодня 13-го сентября

Исключительный фильм.

ДЕЛО БЛЕРО. (Судебный процесс).

СВЕРХ ПРОГРАММЫ МИМОЗОЙ КОМИК ФАТТИ.

ФАТТИ—ПЕТУХ.

Начало сеансов с 6 час., в праздники с 4 час.

СТЕЛЛА-НОРД

Сегодня 13-го сентября

Новая картина выпуска 1925 г.

СЫН МАЭСТРО. Тяж. др. в 7 больш. част.

С участием мирового артиста **Джекки Куган.**

Начало 1-го сеанса в 6 час., а в праздники с 4 час. дня.

ДОНУГЛЮ (Донбасс)—

ТРЕБУЕТСЯ значительное количество квалифицированных **РАБОЧИХ**

(ЗАБОЙЩИКИ, САНОЧНИКИ, ВАГОНЩИКИ, ПОДВЫЩИКИ, БУРИЛЬЩИКИ, КОНОГОНЫ и КРЕПИЛЬЩИКИ)

НА РУДНИКИ Донецкого бассейна.

Рабочим, ранее работавшим в Донбассе, будут возвращены железнодорожные расходы по проезду с родины на рудники.

705—5—3 **ДОНУГОЛЬ.**

ТРЕБУЮТСЯ ОПЫТНЫЕ ГАЗЕТЧИКИ

НА ЛЬГОТНЫХ УСЛОВИЯХ.

С предложениями обращаться в контору газеты «Красный Север». 4—4

Покупаем ТРЯПКИ

полотняные и бумажн.

С предложением обращаться в типографию Акц. О-ва «Северный Печатник», улица К. Маркса, дом № 56. Телефон № 350. 10—10

Утер. личная воинская книжка и страховой билет на имя Чаловского И. Е., считать нед. 460

Утер. личная красноарм. книжка на имя Демичева Н. Н., считать недействительн. 463

Продается ПОЛДОМА

с освобождением квартиры по улице III Интернационала, д. 19—кв. 2 461

Утер. личная учетная книжка и удостоверение личности на имя Голубева И. П., считать недействительн. 464

Утер. паспорт, членский и професс билет на имя Сиземского В. В., считать нед. 465

Утер. удостоверение личности выд. совпартшколой на имя А И Попова, считать нед. 467

Утер. личная карточка на имя Святолуцкого В. В., считать недействит. 466

Гублит № 1133 Типография акционерного о-ва «Северный Печатник». г. Вологда.