Год издания шестой.

Пролетарии всех стран, соединяйтесь!

КРАСНЫЙ СЕВЕР

АДРЕС РЕДАКЦИИ И КОНТОРЫ: Москва, 6-й пер. | ТЕЛЕФОНЫ: Общий № 190, Редактора № 192.

На принятые рукописи не возвращаются

ЕЖЕДНЕВНАЯ ГАЗЕТА ВОЛОГОДСКИХ: ГУБКОМА Р.К.П., ГУБИСПОЛКОМА И ГУБПРОФСОВЕТА.

УСЛОВИЯ ПОДПИСКИ: На 1 мес.—1 р.; 3 мес.—3 р.; 6 мес.—5 р. | Без доставки скидка 10 проц.

Цена отдельн. № в Вологде—4 к., в друг. районах губ.—5 коп.

Плата за объявления: Строка нонпарели позади текста . — р. 40 к. Впереди текста . . . . . — р. 80 к. В средине текста . . . . . 1 р. 20 к.

№ 244 Четверг, 23 октября 1924 г.

Подписная плата. Для рабочих, крестьян, красноармейцев и учителей на 1 мес. . . . . 90 к. при коллект. подписке не менее 10 экз. на 1 мес. 75 к.

За производительность труда.

Производственные ячейки партии должны усилить работу по поднятию производительности труда.—Усилить работу произв. совещаний, связать с ними свою работу.

ЦК РКП разослано письмо об очередных задачах работы производственных партийных ячеек.

В письме, между прочим, указывается, что работа по поднятию производительности труда должна стать боевой задачей производственных ячеек.

Для ближайших месяцев,—говорится в письме,—одной из важнейших задач, стоящих перед партией, является поднятие производительности труда на предприятиях, увеличение количества выпускаемой промышленной продукции. В этой работе парт'ячейка должна сыграть решающую роль, всячески содействуя и направляя работу в каждом предприятии в сторону успешного выполнения этой задачи.

На ближайший период этот вопрос должен встать в центре внимания каждой производственной ячейки. Вся проводимая и намеченная ею работа во всех отраслях должна иметь в виду необходимость добиться на своем предприятии конкретных результатов в деле поднятия производительности труда.

Все члены и кандидаты ячеек и вся масса беспартийных рабочих должны привлекаться к наиболее активному сознательному участию в улучшении производства, устранении недочетов и поднятии производительности труда.

Ячейки должны стать еще более близко к производственной жизни предприятия, должны еще более полно держать в курсе состояния производства и вопросов его дальнейшего улучшения всю массу своих членов и беспартийных рабочих.

Опыт производственных совещаний, как одна из мер приближения ячейки и всей массы ее членов к производству, дал положительные результаты.

Эти совещания, однако, не проводятся еще и не вошли в систему работы очень многих производственных ячеек. Имеет также место частое смешение производственных совещаний, организуемых завкомом и ячейкой, с техническо - производственными, организуемыми администрацией. Необходимо учесть опыт ячеек и организаций, наиболее успешно поставивших у себя эту работу, и распространить его на другие производственные ячейки. Вопросы порядка дня производственных совещаний должны более тщательно подготовляться.

Отчеты административно-хозяйственных руководителей предприятия и отдельных его частей (цех, мастерская, отделение) должны регулярно ставиться в порядок дня бюро и общего собрания цеховой и общезаводской ячейки.

В своих взаимоотношениях с хозяйственными руководителями предприятия ячейка должна учитывать недопустимость непосредственного вмешательства в проводимую ими административно-хозяйственную работу. В то же время партийный администратор обязан работать в полном контакте с ячейкой, считаться с ее решениями и постановлениями, касающимися производства, принимая активное участие в вынесении этих решений; обязан выполнить директивы ячейки в вопросах, касающихся постановки партработы на предприятии и его в ней участия, должен полностью держать ее в курсе состояния и перспектив предприятия и т. д.

Ячейка должна окружать партийного хозяйственника-руководителя предприятия атмосферой содействия и помощи и вовлекать его на общих со всеми другими членами ячейки основаниях к участию в партработе, учитывая, однако, его загруженность хозяйственной работой.

Свою текущую работу (заседания, собрания, совещания) ячейка должна ставить таким образом, чтобы не отрывать от производства отдельных товарищей. В плане работы ячейки соответствующее место должен занимать вопрос о поднятии производственной квалификации ее членов.

Гражданская война в Китае.

Войска У-Пей-Фу отступают.

ТОКИО, 21 октября. По сведениям из официальных японских источников, положение армии пекинского правительства является критическим. Войска У-Пей Фу отступают.

Дело роспуска германского рейхстага.

БЕРЛИН, 21 октября. Новые выборы в германский рейхстаг, официально назначены на 7 декабря.

Заботливый пан.

На днях польским правительством закрыты последние школы, в которых преподавание велось на белорусском языке. Всего закрыто 400 школ.

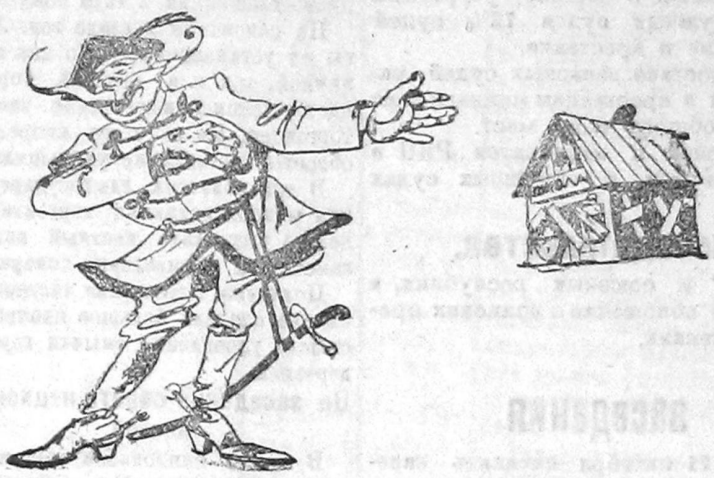

Польский пан: Я закрываю школы исключительно ради заботы о здоровьи детон. Пусть детки не сидят в душных комнатах, а больше гуляют на свежем воздухе.

Предвыборная кампания в Англии.

В кругах рабочей партии господствует небывалый энтузиазм.

ЛОНДОН, 20 октября. Основной чертой предвыборной кампании, поскольку она проявляется в предвыборных митингах, является оборонительная позиция рабочей партии и ожесточенные атаки, ведущиеся буржуазными партиями.

Особое внимание уделяется вопросу об англо-советском договоре.

Ораторы и агитаторы консервативной партии, в связи с этим вопросом, обрушиваются самыми яростными нападками на Советское правительство.

Официальные рабочие лидеры заявляют, что они относятся не сочувственно к большевизму и аргументируют главным образом доводами о ходе торговли с Советским Союзом.

На местах, в кругах рабочей партии господствует небывалый энтузиазм. Предвыборная литература рабочей партии распространяется в громадном количестве. Коммунистический орган „Уоркерс Уитли", выходивший в количестве 50 тысяч экземпляров, эту неделю печатается в 150 тысячах экземпляров.

Вело-пробег.

На-днях закончился, организованный московским авто-клубом, велосипедный пробег Москва—Лондон—Москва по маршруту: Москва—Ленинград—Финляндия—Швеция—Норвегия—Англия. По дороге в Христиании, Бергене и Трангейме наши спортсмены принимали участие в велосипедных состязаниях и всюду выходили с честью, заняв однажды первое и два раза второе место.

Живо интересовавшимся пробегом рабочими спортивными организациями всех стран устраивались по всему пути радушные встречи, в Лондоне ими была организована торжественная встреча, в которой приняло участие полпредство СССР.

Весь пробег продолжался 9 недель.

Целью пробега являлось испытание велосипедов и шин нашего производства. Испытание было выдержано блестяще.

На снимке участники пробега т.т.: Гостев—шоффер гаража Коминтерна, Мельников—инструктор вело-спорта и Гульшин—рабочий авто-завода, по прибытии в Москву после 2-месячного странствования.

Тов. ВИЛЬЯМ ФЕСТЕР — кандидат в президенты Северо-Американских Соединенных Штатов от коммунистической партии.

Как проходят выборы в Америке.

На избирательную кампанию республиканцами выделен фонд в 12 миллионов долларов.

НЬЮ ИОРК, 20 октября. Сенатская комиссия во главе с независимым республиканцем Бора сейчас производит следствие по поводу расходов по организации избирательной кампании.

Лафоллет обвиняет республиканцев в образовании фонда в 12 миллионов долларов, чтобы оказывать влияние на выборы. Республиканцы в свою очередь обвиняют Лафоллета в том, что будто он получает деньги из Москвы.

Из представленных в комиссию Бора документов видно, что республиканцы выпрашивали крупные взносы от финансистов и промышленников, открыто предлагая промышленникам оказывать материальную поддержку республиканской партии, которая отстаивает существующие высокие пошлины.

На борьбу с итальянским фашизмом.

РИМ, 20 октября. Парламентская политическая группа предложила комитету парламентской фракции оппозиции призвать массы к физическому сопротивлению фашистскому насилию и бросить беднейшему населению лозунги: неплатежа налогов и образования комитетов рабочих и крестьян свержения фашистской диктатуры.

Не желая оставлять неиспользованным ни одного из средств борьбы, коммунистическая фракция предлагает блоку оппозиции создать свой особый анти-фашистский парламент.

За признание СССР.

ПРАГА, 20 окт. В Праге состоялось многолюдное учредительское собрание общества сближения с новой Россией, на котором приняли участие ряд выдающихся чешских писателей, ученых и ответственных деятелей. Собрание единогласно высказалось за признание СССР.

Вторая сессия ЦИК'а.

Тов. Сокольников о заграничном займе.

МОСКВА, 20 октября. В заключение своего доклада тов. Сокольников указал, что утверждение наших врагов, из лагеря эмигрантов и западной буржуазии, будто заем нужен для СССР в целях стабилизации нашей валюты совершенно ошибочен.

Иностранный заем не нужен нам ни для спасения валюты, ни для сбалансирования бюджета, ни для восстановления хозяйства. Заграничный заем может быть нам полезен лишь в том случае, если мы хотим сразу сделать шаг вперед в области восстановления нашего хозяйства на 50, а то и на 100 проц.

Заем не является основой нашего существования и мы можем с его получением обождать еще один год, когда нам удастся получить его на более выгодных условиях.

Об основах советского судоустройства.

Доклад тов. Виноградова.

В вечернем заседании 20 октября сессия ЦИК'а заслушала доклад председателя Верховного суда Союза ССР тов. Винокурова об основах судоустройства Союза ССР и союзных республик.

Анализируя состояние наших судебных инстанций, тов. Винокуров подчеркивает классовый характер суда, останавливаясь на персональном составе судей, докладчик указывает, что из общего числа судей в народных судах на территории РСФСР 80% рабочие и крестьяне. Из общего числа судей крестьянам принадлежит 56% мест. Из общего числа судей—75% члены и кандидаты РКП.

В составе народных следователей РСФСР 61% рабочие и крестьяне. В составе губернских и окружных судов 72% судей рабочие и крестьяне.

В составе запасных судей рабочим и крестьянам принадлежит 54% общего числа мест.

Членов и кандидатов РКП в губернских и окружных судах 50%.

Основы уголовного законодательства.

Затем сессией был заслушан доклад тов. Крамского об основах уголовного законодательства СССР и союзных республик, а также положение о воинских преступлениях.

После совместного заседания.

МОСКВА, 21 октября. После 4-х дней совместного заседания обоих палат: ЦИК'а СССР и союзного совета национальностей, с утра 21 октября начались заседания каждой палаты в отдельности.

Всесоюзное совещание по кооперативному просвещению.

Необходимо начать широкую пропаганду идей кооперации.

МОСКВА, 20 октября. Закончившееся первое всесоюзное совещание по кооперативному просвещению указало на необходимость подготовить кадр кооперативных работников, заняться оформлением и выявлением кооперативного сознания широких масс и начать широкую пропаганду идей кооперации.

Отправной точкой культурно-просветительной работы кооперации совещание признало избу-читальню.

Руководство культурно-просветительной работой кооперативных организаций должно находиться в руках партийных органов. Особенное внимание совещание обратило на усиление работы среди национальных меньшинств СССР.

На заседании союзного совета.

По докладу Наркомвнуторга тов. Лежавы высказываются многие делегации с мест, указывающие на необходимость расширения кооперативной торговли, говорящие об успехах борьбы с частным капиталом, жалующиеся на отсутствие средств у кооперативной периферии.

Тов. Ларин свою речь посвятил вопросу о том оправдала-ли себя политика вытеснения частной торговли, провозглашенная 2 года тому назад.

На основании доклада тов. Лежавы он устанавливает, что как в розничной, так и в оптовой торговле идет успешное вытеснение частных торговцев. Из за этого вытеснения обороты торговли не уменьшились.

В тех областях, где государственная и кооперативная торговля успешно вытесняла частный капитал замечается удешевление товара.

Политика вытеснения частного капитала оказала большое значение в смысле укрепления смычки города с деревней.

На заседании совета национальностей.

В совете национальностей в прениях по докладу Наркомфина тов. Сокольникова делегат Киррреспублики тов. Тосов указывает на необходимость обращения внимания на организацию местного бюджета.

Представитель Вотской области тов. Максимов повторяет в общем заявление предыдущего оратора.

Выступивший затем тов. Грыбник подверг доклад Наркомфина деловой критике, закончив свою речь заявлением, что украинская делегация будет поддерживать представленный на утверждение сессии проект о бюджетных правах.

В дальнейшей части заседания все последующие ораторы, поддерживая необходимость расширения прав республик по местному бюджету, в общем не внесли серьезных принципиальных возражений против представленного проекта положения о бюджете.

События в Марокко.

Вождь восставшего племени Рифф-Кабилов, Абдул Керим, нанесший серьезные поражения испанским войскам.

Общерайонное собрание II района.

Сегодня, в 6 часов вечера, в Доме Революции состоится общерайонное собрание членов и кандидатов РКП II-го района.

Повестка дня:

1. Отчетный доклад райкома и содоклад фондовой комиссии.
2. Доклад ревизионной комиссии.
3. Выборы в райком, фондовую комиссию и ревизионную комиссию.
4. Текущие дела.

Явка всех членов и кандидатов обязательна без опоздания.

Вход по членским билетам и кандидатским карточкам.

Отв. секретарь II райкома РКП Бендаровский.

На помощь ленинградскому пролетариату.

Вологодским Губпрофсоветом

Принято за 22 октября и переслано рабочим Ленинграда . . . . 120 руб. —

Всего сначала кампании, включая отсылку непосредственно от союзов, переслано на 22 октября . . . . . . 6315 „ 52 к.

Служащие Губсовбольницы

постановили отчислять Ленинградским рабочим 1% с получаемого оклада.

Вельский союз кооперативов

ассигновал в помощь Ленинградскому пролетариату 100 рублей.

Служащие и рабочие месткома

торговых учреждений города Вельска отчислили однодневный заработок рабочим Ленинграда в сумме 93 р. 37 коп.

Вызов на вызов.

Тов. Белоусов, отвечая на вызов т. Чернова, вносит 10 руб. и со своей стороны вызывает следующих тов.: Пронько Федора Осиповича (секр. яч. № 3), Шухаева (ДН5), Михайлова И. М. (ДНП), Шароватова С., Шустикова Д. Н.

Тов. Маствелишнер, отвечая на вызов тт. Патрунова и Васильева, вносит 10 руб. и вызывает т.т.: Васенцевича и Каменцева (Штадив Х), Красниковского и Булгакова (Резинотрест), Трефилова (Кожтрест), Крылова (Сольсиндикат), Андреевского (Комбанк), Никуличева (Текстильсиндикат), Насиновского (Сахаротрест).

Тов. Еропкин (Губ. ВПО), отвечая на вызов т. Васильева вносит 10 руб. и в свою очередь вызывает т.т.: Шатаева (Штадив), Соколова и Бирина (Губсобез) и т.т.: Островского (аптечный склад Губздрава), Чащина (Губсобез), Макшееву, Мульцову и Белышеву (Губвоенкомат), Еропкина П. и Чуйкову (об'единенный и заезжий дом Губсобеза).

Тов. Корнев Ф. Е., отвечая на вызов т. Таничева, вносит 5 рублей и вызывает следующих тов.: Канделина П. М., Беляева М. М., Баранцина И. Г., Груздева Д. В., Сатина Д. И., Потемкина Д. Я., Гущина, Рябухина Н. М. (буфет ст. Вологда), Козлову, Илларионова А. А. (ЛСПО), Багрова А. С. (пивн. Воденко).

Тов. Надежин, отвечая на вызов тов. Пирожкова, вносит 5 рублей и в свою очередь вызывает помгубвоенкомов: Васильева и Соколова помначпосекра Расторгуева, уездвоенкомов: Грохотова (Кадников), Васильева (Тотьма), Молчанова (Вельск), Долматова (Каргополь) и следователя военного трибунала 1 стр. корпуса Соколова Н. Г.

Тов. Макарова, отвечая на вызов т. Сергеевой, вносит 5 руб. и вызывает следующих т.т.: Одинцова И. В., Кротова, Дружинина, Кумзерскую (Губоно), Лютикова, Румянцеву М. А., Головнакову (детдом), Юдину, Гумановскую (семилетка № 2), Образцову Е. М. (врач детдомов).

Тов. Беляков И. А., отвечая на вызов т. Захрамеева, вносит 5 рублей и со своей стороны вызывает следующих товарищей: Неелова Н. Н. (союз кожевников), Беляева А. А. (союз химиков), Озерова А. Н. (союз нарпит.) и Морозова С. Г. (губком РЛКСМ).

Тов. Изюмов Н. В., отвечая на вызов т.т. Архипова и Дурново, вносит 10 рублей и вызывает следующих т.т.: Пономарева А. В. (Нардома контора союза), Слободина Н. И. и Макарова (Вологдолес), Зарецкого Н. П., Комарова П. А. (Кадников), Кондратьева Н. И., Дьяконицина (Вожега, Хлебопродукт), Александрова, Жилкова (Вожега союз кооперативов), Мурыгина, Мартьянова, Лодыгина А. Н. (Вологда, Хлебопродукт), Носина, Шемякина, Назарова (Губсоюз), Зайцева Н. А. (Устьянское п. о. „Смычка“), Хазан (Каргопольский союз кооперативов), т.т. Сергееву и Шубину (1 райком РКП).

Некоторые итоги пересмотра личного состава учреждений.

Комиссией проверен личный состав ряда учреждений.

В нашей газете уже сообщалось о том, что личный состав советских учреждений губернии постепенно пересматривается и все негодное, не приносящее пользы делу рабочих и крестьян, выметается. Эту работу в основном проводит ГубРКИ через специально созданную для этого губкомиссию по пересмотру личного состава совучреждений. Эта работа проводится постепенно и в строго плановом порядке. В первую очередь проверяются те учреждения, в коих, по имеющимся в ГубРКИ данным, не все благополучно. Комиссия, помимо проверки личного состава, обследует и общее состояние дел в проверяемом учреждении, а также и то, насколько то или другое учреждение укомплектовано коммунистическими силами и насколько наличный состав партийцев соответствует занимаемым должностям.

Работа комиссии длится с июля 1923 г. и к настоящему дню проверены следующие учреждения: Комхоз, Губфинотдел, редакция „Красного Севера“, Губстрах, Губмузей, губ. к-ра „Хлебопродукт“, отделение текстильного синдиката, местное отделение Госбанка, Губсуд, управление Свердловских предприятий, Волограйсоюз кооперативов, Вологдолес, с/х банк. Всего подвергнуто проверке в этих учреждениях—1138 чел. В результате по разным причинам из них уволено 216 человек. Большая часть уволенных по несоответствию занимаемым должностям, эта цифра самая крупная—163 чел., затем, как материально обеспеченных, уволено—19 чел., имеющих родственные связи 14 чел. и как по суду опороченных—20 чел. Социальное положение уволенных: 43 чел.,—б. дворян (б. генералы, полковники, помещики), 31 чел. духовного звания, 38 чел. б. купцы и торговцы и проч.—104 чел.

Кто снят комиссией с советских должностей.

С каких же должностей они сняты? Сняты с целого ряда должностей: тут и зав. п/отделами, отделениями учреждений, есть секретари, делопроизводители, инструктора, счетоводы, бухгалтера, кассиры и т. д. Главным образом увольнение коснулось работников финансово-счетного аппарата учреждений. Эта цифра доходит до 50 человек.

Из приведенных цифр видно, что госаппарат нашей губернии имел и наверное еще имеет—много чуждого Советской власти элемента. Напрям., на службе в местном отделении Госбанка в качестве счетовода бывш. генерал, председатель корпусного суда одной из армий, душителя рабочих и крестьян,—Колчака. Как вам нравится, в советском-то аппарате, такой „строитель“ новой жизни? Можно разве от него ожидать соответствующего отношения к запросам рабочих и крестьян губернии? Будет разве, при наличии подобных суб'ектов в наших совучреждениях, авторитет этих учреждений—в глазах рабочих и крестьян? Никогда. Комиссия его находит и увольняет. С бывшими генералами, помещиками, попами, полицейскими—далеко не уедешь и советского строительства, в известном направлении, не двинешь. Перед нами задача: „Так пропитать коммунистическим духом все гос., профсоюзные, хозяйствен., кооперативные аппараты страны, чтобы направить их к общей цели—коммунизму“.

Цифра 163 показывает число уволенных, как несоответствующих занимаемой должности. Комиссией такие лица выявлены, которые имели ярлыки квалифицированных работников, некоторые из них получали хорошие оклады, а порученного им дела совершенно не знали. Как напр., „спецы“ вышеуказанного типа. В результате дело запутатно—концов не найдешь, подрыв нормальной работы учреждения. Очень часто такая картина была констатирована с денежной и материальной отчетностью. Нет надобности останавливаться на том, какое важное значение имеет правильно поставленное счетоводство и отчетность в деятельности учреждений и в особенности—хозяйственных. Таких лиц, уволенных комиссией, цифра порядочная и в этой части, в части установления на будущее время надлежащей квалификации сотрудников—дело администрации учреждений и отчасти, губернского отдела труда.

Дальше—уволенные, как имеющие родственные связи. Это положение тоже ненормальное. Были случаи, в особенности с центральными торговыми представительствами, когда уполном. трестов и синдикатов имели в своих конторах родственников—кассиров, кладовщиков, главных бухгалтеров. В таких случаях мы не могли быть спокойны за состояние дела и подобную категорию лиц разобщали.

На места уволенных ставили главным образом из числа безработных, состоявших на учете биржи труда. В целый ряд проверенных учреждений посылались также на места уволенных и партийцы. В этих случаях ГубРКИ входила с особыми докладами в Губком, в которых указывалось положение дел в обследованных учреждениях и необходимость пополнения их партийными силами.

Сделаны указания по направлению работы учреждений.

Как выше было указано, в задачи комиссии входило проверять и деятельность учреждений. В этой области также многое сделано. Были учреждения, где установлено было уродливое проведение в жизнь тех или других мероприятий Советской власти. Такая картина, например, была констатирована в областном отделении Текстильного синдиката, где руководитель его бывш. фабрикант Вахарев—всю политику отделения, в части распространения мануфактуры, ставил в ос-

К выборам в Горсовет.

На собрании у рабочих строителей.

Собрание в Доме Союзов.

С отчетным докладом перед строителями о работе Горсовета за год, выступает тов. Маствилишкер.

Рабочим видимо известно состояние городского хозяйства, его достижения и недочеты, а потому докладчику задается только два вопроса:

Почему плохо работал ассенизационный обоз?

Затем, „охота бы узнать на чей счет существует в городе Красный Крест и почему он не принимает на лечение больных“.

Тов. Маствилишкер ответил, что ассенизационному обозу недостает оборудования, его нужно пополнить лошадьми и повозками. Улучшить обоз за недостатком средств в прошлом году не удалось, поэтому работа его отстала на 27%.

На вопрос о Красном Кресте докладчик полагает, что он находится на хозрасчете, отчего и зависят размеры лечебной помощи, оказываемые населению.

Прений по докладу нет.

Принимается коротенькая резолюция, признающая работу старого состава Горсовета удовлетворительной и предлагающая новому составу вести твердую линию по восстановлению хозяйства города.

Следующий вопрос выборы кандидатов в члены Горсовета. Коммунистическая фракция союза предлагает свой список, который единогласно, при 6 воздержавшихся утверждается.

Избраны следующие товарищи: И. Данилов (коммунист), А. Н. Коробулин (коммунист), и И. А. Пирогов (беспарт.); кандидаты к ним: А. К. Силин (коммунист) и Н. Н. Пнотников (беспарт).

После выборов общее собрание строителей обсуждает целый ряд своих текущих вопросов, из которых видно, что союз организует лекции, для ознакомления с метрической системой.

На вопрос одного из рабочих, перестроится ли б. церковь спасителя под театр к октябрьским торжествам, тов. Чулков (представитель Госстроя) ответил, что за недостатком средств к этому сроку театр не достроить, а работа будет протекать планомерно и насколько позволят средства; возможно, что постройка затянется на целый год.

У.

У металлистов.

В начале седьмого часа вечера в помещении мастерских завода „Красный Пахарь“ собрались рабочие металлисты для выбора делегатов в городской совет. Обстановка мастерских, заполненная множеством станков сама говорила уже за то, что делегаты в Горсовет должны быть избраны от станка, стойкие товарищи, подлинные защитники интересов рабочих.

В виду того, что докладчик по первому вопросу не явился, собранием вопрос о работе Горсовета был снят и после коротенького сообщения председателя союза тов. Порошина о значении и порядке выборов, было приступлено к выборам. Избранными в члены Горсовета оказались т.т. Фуников и Руфин (коммунисты) и кандидатом к ним тов. Медведев С.

В текущих делах разбирался ряд вопросов, выдвинутых участниками собрания о возврате Вологжанину кредита, о приобретении значков для помощи международному пролетариату, о несвоевременном получении газет и прочее. Вопросы обсуждались не по казенному, непринужденно; чувствовалось, что здесь собралась большая рабочая семья.

Н. А.

У медикосантрудцев.

На собрании 21 октября присутствует около 70 человек членов союза.

В члены Горсовета выбираются единогласно товарищи: Патрунов, Лебединский, Глущенко, Ботов, Смородинов и Федоров и кандидаты к ним: т.т. Сучков и Шутенин.

* * *

Звук новый несется и эхо пугает,
Прислушался с радостью лес,
А солнце, на небе играя, бросает
На землю приветливый блеск.
В деревне машины. Стучит молотилка.
Бросает зерно на гумно.
В деревне машины—народа копилка,
Придуманы знатно умно.
В деревне машины-то нового быта
Предтеча свободы труда,
Да будет с машиной навеки забыта
Слепая старуха нужда.

Х. Алексеев.

новном на частных торгашей-оптовиков, совершенно игнорируя государственную и кооперативную торговлю, проводя своеобразную „смычку“ госоптовика с частным. Такого „благодетеля“ рабочих и крестьян и некоторых других из этого же отделения, как например, бывш. местного купца Свешникова, Михайлова, пришлось уволить из отделения и предать суду руководителя отделения и его помощника—такого же деляпа, торговую политику отделения—оздоровить и дело смычки города с деревней—наладить.

Или еще не менее характерный случай. Есть у нас в Вологде сельско хозяйственный банк. Комиссия его также обследовала и констатировала, как его инспекторский аппарат „работает“. Едет по распоряжению правления банка в одну из волостей губернии инспектор банка, для обследования положения вещей на месте, на предмет открытия там кредитного товарищества и что же за заключение в конце концов он правлению дает: „Организовать кредитное т-во в Кадниковской вол., Кадниковского у. едва ли возможно, ввиду большой бедности населения“...

Эта выдержка из доклада инспектора не требует пояснений. На лицо грубое искажение кредитной политики Советской власти по отношению бедняцкого населения деревни. В конечном итоге это положение исправлено, а „инспектор“—уволен.

Так ГубРКИ и комиссия работают, госаппарат оздоровляют.

Но ГубРКИ и комиссия многое сделать не в состоянии—если не будет на лицо им должной поддержки и помощи в этой работе, как со стороны парт'ячеек, так и месткомов при учреждениях. Только при наличии этого содействия работа пойдет быстрее и даст нужные результаты. Затем в этой области должны себя проявить и руководители учреждений. Они должны ближе подойти к личному составу вверенных им учреждений, изучить его и несоответствующих занимаемой должности—или переместить или уволить.

И только тогда, когда все будем в этом направлении работать и в одну точку бить,—дело улучшения госаппарата двинем и проведение в жизнь постановлений XII с'езда партии о госаппарате ускорим.

Н. Прищемихин.

Партийная жизнь.

У каждого партобязанность.

Из жизни ячейки при совпартшколе.

В нашей ячейке нет ни одного члена, которому бы не было поручено несение партийных обязанностей. Каждому коммунисту дано задание по практической партийной работе. Так в территориальной дивизии, работу парторганизаторов выполняют 8 человек членов нашей ячейки, в истпарте—работает 15 человек, в городских ячейках, среди ленинцев ведут работу 45 человек. Остальные работают в производственных ячейках. Кроме того, всем даются задания по работе в подшефной волости, где товарищи проводят текущие кампании.

Внутри школы, часть коммунистов является групповыми организаторами, часть занята в школьном самоуправлении.

Бюро ячейки руководит всей жизнью и работой школы. Собрания ячейки устраиваются два раза в месяц, на собраниях часто бывают комсомольцы.

К 7 ми летней годовщине Октябрьской революции, ячейка комсомола передает в партию около 15-ти человек комсомольцев.

В нашей ячейке всего состоит членов и кандидатов 78 человек.

Партгор Р. Таммин.

„Красный уголок“ городской пожарной команды.

Ячейка № 10, РКП (б), при ГОМХ, на своем собрании вынесла постановление производить, во всех трех частях городской пожарной команды, политбеседы с рабочими дежурных смен, для этой цели намечены партийные работники: по 1 части—т.т. Малакин, Саратовский и Баранов и по 2 и 3 части—т.т. Катченков, Рыжаков и Гаврилов.

По установленному расписанию—рабочие будут ознакомлены: с историей РКП (б), биографией В. И. Ленина и конституцией СССР.

Пожарные приносят глубокую благодарность ячейке № 10 РКП (б), за ее постановление и все силы положат на свое политическое развитие, дабы не отставать от других товарищей-рабочих.

Таубе.

Как работают сов'ячейки в уездах.

(Из материалов уездных проверкомов).

Работа по проверке (чистке) сов'ячеек Тотемской уездной горорганизации была начата с 19-го сентября и закончена 5 октября с. г. Всего пропущено через проверочную комиссию 4 ячейки с численностью в них членов РКП 61 чел. и кандидатов 33 человека.

В процессе работы по обследованию деятельности ячеек и персональной проверки членов ячеек комиссией были выявлены недостатки, как то: ячейками очень мало уделялось внимания в работе среди членов РЛКСМ, среди женщин, работа по шефству почти отсутствует, руководства над различными обществами, как то: МОПР, ОДВФ, Добролиг и т. д. совершенно нет.

Советской работой ячейки не интересуются, не обращают внимания на улучшение госаппарата и следовательно не руководят этой работой. Политпросветительная работа среди членов ячеек поставлена была очень слабо, результатом чего по окончании проверки оказалось совсем политически неразвитых на 57%, преимущественно кандидатов РКП, хотя есть и некоторые ответственные работники.

И. Михин.

Из решений совещания по работе в деревне.

Политическое просвещение.

Губернская комиссия.

Признавая, что политико просветительная работа в деревне в настоящий момент, должна служить центром внимания партийных, политико просветительных и советских организаций, совещание считает необходимым, надлежащее и твердое руководство ею сосредоточить в губернской комиссии по работе в деревне, которой надлежит работу развить в ближайшее же время.

Что делать избе-читальне.

Центром всей политико просветительной работы в волости считать волостную избу-читальню. Установить твердое количество изб-читален по губернии—198. Отнести полное обслуживание изб читален (отопление, освещение, уборка и т. д.) на волостной бюджет. Работа избы-читальни должна быть твердо направлена в сторону широкого освещения мероприятий Советской власти в области внутренней и внешней политики, изучения постановлений XIII партийного с'езда, конгресса Коминтерна, Профинтерна, в сторону развития антирелигиозной и сельско хозяйственной пропаганды, постановки твердой плановой культурно-воспитательной работы по всем вопросам выдвигаемым жизнью. Особое внимание должно быть обращено на организацию достаточной справочной работы.

Руководящим органом всей политпросветработы в волости является волполитпросветом, каковой и должен быть повсюду организован. Одновременно волполитпросветом является советом избы читальни.

Задачи школьных работников.

Школьные работники со своей школой должны быть главным орудием распространения влияний избы-читальни на окружающее население. Считать профессиональные деревенские силы морально ответственными за постановку работы в избах-читальнях. Организацию и об'единение этих сил вокруг избы-читальни возложить на соответствующие профессиональные организации.

Задачи ячеек РКП и РЛКСМ.

Ячейки РКП(б) и ячейки РЛКСМ должны приложить максимум усилий в первоначальной организации и правильной постановке работы избы-читальни. Главное внимание должно быть обращено на всемерное втягивание в активную работу самого крестьянства. Партийным организациям надлежит озаботиться, чтобы работа всегда отвечала подлинным текущим запросам крестьянства. Роль ячеек должна быть организующая и направляющая.

Дома крестьянина.

Дома крестьянина, являющиеся также одним из орудий политико-просветительной работы в деревне должны быть поставлены в более благоприятные условия, для чего необходимо ввести в штат таковых еще по одному платному работнику-библиотекарю-организатору политпросветработы.

Кроме того совещание нашло необходимым организовать одну школу повышенного типа в одном из крупно-населенных районов губернии предоставив места исключительно крестьянству бедняцкому и середняцкому.

Провести широкую кампанию за платную подписку на газету в деревне, так чтобы на 10 дворов была одна газета.

Считать необходимым проведение волостных, уездных и губернских конференций политпросветработников. Наладить достаточную связь с местами путем выездов на места.

К конкурсу на лучший К К О.В.

Подводя итоги годовой работы комитетов крестьянской взаимопомощи необходимо откровенно констатировать, что на ряду с целым рядом, безусловно мощных крестьянских комитетов, есть комитеты не только не помогающие крестьянству, но являющиеся обузой для него.

Причины этой слабости сводятся главным образом к отсутствию опыта у работников и к неумелому подходу к работе. Несмотря на неоднократные указания со стороны вышестоящих комитетов, выправить работу отсталых комитетов не удалось. Все же в дальнейшем такое положение оставаться не должно, надо найти меры к оздоровлению.

Что же надо сделать? Во-первых, надо путем всестороннего освещения на страницах печати деятельности более мощных и сильных комитетов, дать возможность слабым к тем учесть опыт сильных и уяснить на их примерах, как нужно подойти к постановке дела взаимопомощи, во-вторых надо создать заинтересованность в работе путем поощрения (премирования) более выдающихся комитетов и в третьих, произвести тщательный подбор работников в комитетах.

Эта последняя задача выполняется в настоящее время, ибо небольшие материалы по перевыборам комитетов говорят за внимательное отношение к перевыборам, как со стороны советских учреждений и общественных организаций, так и за сознательное отношение самого крестьянства.

Первые же две задачи будут выполнены при проведении конкурса на лучший ККОВ, который в настоящее время об'является.

Больше внимания работе КОВ!

Комитеты и комитетчики, подтянитесь!

Делягин.

Песенки о грамотности.

Тетенька Матренушка,
Да кума Аленушка
Ноют, плачут целый день—
Что темны, как старый пень.
Эх, душа Матренушка,
И кума Аленушка,
Бросьте к лешему печаль,
Ухватитесь за букварь!
Я за азбукой сидела,
Научилася читать,
Посижу еще немного—
Буду грамотно писать.
Я за книгой у окошка
Села с раннего утра,
Подошли Антошка, Прошка,
Бабе гаркнули: ура!
Нам не надо церкви, бога,
На наряды наплевать,
Нам бы грамоте немного
Подучиться, так сказать!

Говорят—работы много,
Жизнь по новому течет,
Всюду грамотной дорога,
Всюду грамотной почет!
Поздравляю я Матрену
Тетку Марью и Лукерь—
Все ведь грамоте мудреной
Научились теперь.
Мы невежество по шее.
А неграмотность пинком,
Чай в Советской ведь Рассее,
А не где нибудь, жилем!
Неужель одна забава
Печь топить, детей рожать,
И на грамоту нам, право,
Надо, бабы, подножать!
Ну ка, бабы, подножмем,
Соберемся с силушкой—
Тому покрепче дерганем
Грамоты „дубинушкой“!

Дядя Саша.

Письмо в деревню.

Землякам привет, почтенье
Я хочу сперва загнуть
А потом на заключенье
По приятельски ругнуть!
Выражаться неприлично
Хоть, признаться, не люблю,
Но сегодня самолично
Матом всех вас окроплю.
Ух, такие-растакие,
Землеробы мужики!
Что ж вы, братцы, дорогие?
Что ж вы, черти земляки?
Разрешите вам, родимым,
Мне задать вопрос сейчас—
Что с налогом-то единым
Там застопорило вас?
Почему такое дело,
Что единый в этот год
Слабо в кассы финотделов
Поступает и идет?
А ведь время,—уж пора бы
Долг гражданский исполнять,
Аль финансы наши слабы—
Как прикажете понять?
Аль негодные дороги,
Неисправные мосты
Вам мешают очень много
В этот год налог внести?
Иль причины есть другие
Ныне к этому у вас?
Ну-ка, братцы дорогие,
Отвечайте все за-раз!
Что касается дорожки
И распутицы кругом—
В этом случае немножко
Я согласен с мужиком.
А уж если о финансах
Нам теперь заговорить,
То деревню в этом разе
Нам придется пожурить.
Про Заем крестьянский, братцы,
Вы слыхали, чай, не раз?
Надо было запасаться,—
Пригодился бы сейчас!
А теперь вот жди, когда-то,
Нужных денег наскребешь,
И распутицей проклятой
Хлеб в продажу повезешь!
А о праздниках престольных
Позабыли вы, друзья?
Вот уж здесь то вас невольно
Дураками крою я!
Каждый ведает и знает,
Что на праздниках таких
У крестьянства вылетают
Из кармана деньги в миг.
Поп, молебны, самогонка,
Варка пива, пироги,
На карман мужицкий тонкий
Наступают, как враги.
Ведь затраченной-то суммы
Здесь хватило-б на налог,
А теперь сиди и думай—
Сколько с'ели поп и бог!
А ведь праздников то „главных“
И „престольных“ всяких дней
В нашей церкви православной
Что не резаных гусей.
Дементия, Панкратия,
Клементия, Кондратия,
Ильи, да Покрова,
Протасия, Никифора,
Саврасия, да Тихона—
Кружится голова!
Фекелы, Мавры, Акулины,
Троеручицы святой,
Зои, Нины, Катерины—
Все с „молебством и водой“.
Вот где подлинные беды,
И деньгам мужицким гроб!
Поразмысли ка над этим
Каждый честный землероб!
Ну счастливо оставаться!
Здесь сказал я все, что мог!
А с налогом постараться
Надо полностью и в срок!

Дядя Саша.

„Единый“—путь к восстановлению хозяйства.

Кадниковские призывники о сельско-хозяйственном налоге.

Призывники слушают доклад о едином сельско-хозяйственном налоге. Зал до отказа набит призывниками. Внимательные серьезные лица обращены на сцену, где докладчик в простых и понятных словах рисует положение о сельско-хозяйственном налоге в нынешнем году.

Когда докладчик переходит к вопросу о льготах для призываемых—внимание обостряется, жадно ловится каждое слово. Последние слова покрывают громкие аплодисменты.

Принимается наказ крестьянам:

„Товарищи-крестьяне! Мы, призывники разных волостей Кадниковского уезда, находясь на оборном пункте и готовясь вступить в ряды Красной армии, обещаем вам, что будем служить честно и стойко всему трудовому народу.

Мы знаем, что Красная армия хранит рабоче-крестьянское государство, мирный труд рабочих и крестьян и мы берем на себя эту задачу. Вместе с тем призываем и вас теснее сомкнуться вокруг советов и партийных организаций, чтобы укрепить политическую и хозяйственную мощь страны. Недород нынешнего года в некоторых губерниях—потребовал большей государственной помощи пострадавшему населению; вместе с тем государству требуется целый ряд других расходов (по содержанию Красной армии и прочее) и единый сельско хозяйственный налог является главным средством для пополнения государственных доходов.

Учитывая это и общее положение рабоче крестьянского государства—мы призываем вас к аккуратной и своевременной уплате сельско хозяйственного налога. Всякие задержки в уплате, всякая просрочка может болезненно отозваться на хозяйственной жизни страны и это делает ее недопустимой.

Только при дружной работе всех трудящихся, мы справимся с трудным делом восстановления сельского хозяйства и промышленности, только при этом условии закрепим смычку города с деревней.

Н. Пулькин.

После получения окладных.

(Разговор двух крестьян).

— Ну что, Иван Михайлович, много-ли нонче с тебя налогу?

— А и не говори, парень, не выговоришь. Не поминай лучше—легче на душе будет: 40 рублей наворотили... Как только жить буду.

— Да что ты отчаиваешься, ровно тебя к смерти приговорили?

— Хуже смерти — померать лучше... Не пойму я, что у нас за управители: с кого берут—много, с другого—мало, а с третьего—совсем ничего, вон как у нас с Александры Сергеева ни одной копейки... Надо и нам держать видно, по одной корове.

— Смешно говорить, Иван Михайлович. С чего брать у него, у него и коровы то нет. Не то, что у тебя—4 штуки. Неужели ты евонному житью завидуешь. Смотри придет осень, у тебя есть и мясо и молоко, да и шуба есть к зиме, а у него что—хлеб да картошка, а к зиме—пиджак на рыбьем меху. Вот и выходит так: у кого есть с тех берут, у кого нет не берут... Сколько ты имеешь земли скажи мне? Пашни 3½ десятины, да покосу 12 десятин?

— Да у меня немного—едва хватит прокормить 4-х коров да одну лошадь.

— А вот и надо сделать так, чтобы ты на 5 десятинах сумел прокормить такое-же количество скота.

— А что по твоему, землей что-ли будешь кормить скотину-то?

— Нет не землей. а надо, в первую очередь, бросить дедовские привычки, бросить трехполку. Как устроишь у себя многополье с травосеянием, так у тебя десятина-то земли даст не двадцать пудов сена, а двести. Да и косить-то, ведь, одну десятину не все равно, что десять... Посмотри на соседей: кто сеет травы, тот и о налоге не охает, как ты. Ему не тяжело потому, что у него земли-то много меньше, а доходу, пожалуй, побольше твоего. Он с 5 десятин сымает травы и хлеба больше, чем ты с 15 десятин. Налогу-то с него одна треть твоего, да и работы тоже меньше. А от такого порядка, как у тебя ты и с большой землей пропадешь. Известно, что от трехполья не будешь богат, а будешь горбат. А с твоим семейством, да завести травосеяние на земле, которая поближе да под руками, так ты будешь держать не 4 коров, как сейчас, а 6. Молока в твоем хозяйстве будет хоть окачивайся, потому что сеяные травы питательнее, чем твое теперешнее сено с половиной мха. Тогда и будет тебе этот налог казаться маленьким...

— А и верно ты говоришь, Михал Лексеич, надо будет нонче обязательно, хоть для пробы, полоску клевером засеять. А то знаешь, что, брат, побывай к нам в деревню—расскажи как есть мужикам, пожалуй и они согласятся.

Крестьянин Недопахин.

Новая школа строится.

Проделанная минувшим летом ударная работа Наркомпроса по массовой переподготовке учительства для Грязовца не прошла даром.

Уже первые дни начавшегося учебного года доказывают, что в этом году учительство всерьез занялось по постройке новой школы, базирующейся на жизненном материале окружающей среды. Фактов много. Вот один из них.

Сегодня здесь проходит с'езд волостного совета. Все свободные от делегатов скамьи заняты представителями учащихся местных школ. Вооружившись карандашом каждый из них внимательно слушает докладчика и строчит в тетрадочку.

Или вот другое явление. Представитель школьной группы обходит местные кооперативы, собирая сведения о стоимости товаров, количестве проданной за месяц муки и проч. В результате—ряд диаграмм, процентных вычислений, рисующих положение местной кооперации.

Повседневная жизнь каждой школы показывает, что учительство очень легко порвало с прежней системой преподавания. П. Р.

Отклики Дня Урожая.

В праздник у совпартшкольцев.

Прежде всего была выпущена устная газета под названием „Урожай“. В газете: передовица об урожае и вывозе нашего хлеба за границу, телеграммы, сельско-хозяйственная хроника, литературный отдел. Газета была целиком посвящена вопросам нашего сельского хозяйства. Прошла она очень оживленно и вызвала большой интерес у зрителей.

Далее, поставлены были две пьесы „Будь умнее и чище сей“ и „Смычка“.

Клубное зало было битком набито комсомольцами, пионерами, учащейся молодежью педтехникума и других учебных заведений Вологды.

Вечер, устроенный совпартшкольцами, имеет то значение, что большинство молодежи раз'ехавшись в будущем году по деревням, использует опыт этого праздника и сумеет организовать для крестьян праздник Урожая на местах. Аккуратов.

Кино в деревне.

Шеф — Губоно для праздника урожая привез в Сычевскую ячейку РЛКСМ Верхне-Вологодской волости кинематограф. Крестьянам прочитан был доклад о Дне Урожая, а затем показаны было три картины. Такой диковинкой, как кино, крестьяне сильно заинтересовались. И. Д.

В Порозовском народном доме.

В Верхне-Вологодской волости, в Порозовском народном доме, 14 октября, по окончании волостного с'езда устроено было для крестьян чаепитие и поставлен шефом доклад о Дне Урожая. После этого был спектакль.

Селькор Ив.

Живая газета на устьянских заводах.

Культурными силами устьянских заводов „Красный Экспортер“ и „Герой Труда“ был устроен 12 октября вечер самодеятельности, на котором хорошо была поставлена живая газета. Живая газета собрала в народный дом почти всех рабочих и работниц заводов.

В газете были ярко охарактеризованы мировые события и внутреннее положение СССР, вопрос о зарплате, производительности труда, профдвижения и ряд других.

Газета была расчитана, главным образом, еще на столь большую массу имеющихся у нас совершенно неграмотных рабочих, которые не могут знакомиться с происходящими вокруг нас событиями, через печатную газету.

Следует и другим организациям, ведущим политпросветительную работу, взять пример с устьянских работников и через живую газету познакомить с политическими событиями ту часть населения, которая не может пользоваться печатным словом.

Крылов.

Хозяева.

1. Производительности нет на госмельнице. 2. Рабочий—строитель. 3. „Узнать правду и неправду советскую...“ 4. „Они“ в нем. 5. Сквозное спасенье.

В. мельница Бурлова. Ядреная, крепкая стройка из мелкого леса, мельница либо последние дни, либо месяц ей жизни. Поставлена не на месте—далеко от вокзала, была расчитана, видно, на водный транспорт, в данное время водной транспорт не актуален для экономики — ну и переворачивает все это своему рабочий-хозяйственному.

Ленинец Манахов—рабочий, заведует мельницей:

— Работал сначала на кожзаводе, теперь сюда перевели; мы по призыву 46 человек, как один вступили. Производственных совещаний по мельнице не бывает, только по кожзаводу, мы с ним об'единены. Работу мельницы нормальной назвать нельзя, загрузка мала... Тут-то производ-совещания и нужны... А вот наши мельники...

Мельник Раскин, мельничный механик-строитель, таких „грехов“ т. е. строек он насчитывает за свою жизнь до 20-ти.

— Слышали, что переносить мельницу будут... А вот позвольте мне сказать о переносе, я мельничное дело-то не плохо знаю. На „Красном Пахаре“ тоже будет—далеко от станции, мельницы везде у вокзалов стоят... Ручаюсь, что раз мельница у вокзала ни один вагон зерна мимо рук наших не пройдет. Иначе немножко и оборудовать надо, кое что поправить и—мельница что-надо будет! Я хочу показать, что я знаю, что я могу строить мельницы—и я не лишний человек в общем деле... А за постройку—головой отвечаю!

— Вы не поднимали этого вопроса на производственном совещании?

— У нас нет их по мельнице.

Второй мельник:

— Меня перевели с б. Григорьевской, как сгорела она, там малость по-лучше было—квартиры давали. В клубе бываю, но редко, раза два в неделю... Интересуюсь больше журналами, беллетристикой, о правде и неправде советской, что не изжили... Вот сейчас—неспокойно как-то работаешь, загрузка мала, производственных совещаний по мельнице нет...

Говорит уверенно, плотные слова одно за одним падают, что больное, что жгучее—без фразы, без утайки и позы. Крепкий человек! В разговоре — слушает грохот жернов: нет-нет подвернет колесо жернова, нет-нет рукой в пасунет — муку вынет — какая идет—крупно—или хорошо.

Механик мельницы: упрямые, плотные губы, подбородок твердый, как наковальня, взгляд—открыт, без кривизны, без мига ресниц—Октябрь сделан руками таких и имя им—миллион, путиловцы, бранцы, урицкцы—они в нем и его лицо их лицо. С 15 года работал паровозным механиком, потом—здесь, на мельнице.

— Не говорите—стара машина, но не хуже в работе, чем новые системы.. Гравна—это верно; видите—нефть сочится—от неполного сгорания, это тоже недостаток, но, говорю, не уступает в работе другим машинам.

— Стара она, в конторе говорили мне, что не больше 25 сил дает?

— Что вы! И все 35...

Может-ли механик сказать, что двигатель, его детище, хуже других? Думаю, что вздул бы он того человека и здорово, кто бы убеждал его в этом!

— Зимой нельзя будет работать здесь. Хозяйчик Бурлов экономничал — низкую машинную сделал—воздух спертый получается, дышать нечем.. Сейчас одно спасенье—сквозняк.

„Спасенье“ врывается в окна противоположных стен устраивало такой сквозняк, что кости свистели!

— А двигатель поработает еще хотя и переносить будут!

Волдайский.

Щелчок по носу.

В Угольской волости, ячейка решила послать одного парня в местный кооператив—пусть поучится, в кооперации поработает. Парень вдруг обратно приходить.

— Что такое?

— Да что, поди-ка поговори с Николаем Алексеевичем Сахаровым (член правления Б.-Ивановского общества потребителей). Недействительно это у тебя удостоверение, говорит. Да и что это за организация такая комсомол? Вот если бы ВИК тебя послал, тогда другое дело. Иди на ты братец обратно.

Что то больно задрал нос Сахаров. Надо его научить уважать комсомольскую ячейку.

Дальмов.

МЕСТНАЯ ЖИЗНЬ.

ОСЕННЯЯ ЗАГОТ. КАМП.

Хлебные заготовки Хлебопродукта. Вологодское отделение Хлебопродукта полагает заготовить в губернии, по заданию центрального правления, 30.000 п. ржи. Возможно, что заготовка будет повышена до 50 000 п.

За первые две десятидневки октября заготовлено отделением Хлебопродукта 4000 п. ржи (задание на октябрь 5000 п.), а за месяц задание предполагается выполнить в 100%.

Кроме того, Хлебопродуктом ведутся и заготовки овса.

Как идут льнозаготовки? Кампания льнозаготовок как на губернском, так и уездных рынках только еще развертывается.

Впереди других заготовителей идет Госторг, скупивший до 4000 п. льна.

Хлебопродукт начал заготовку в Вологде, Тотьме, Грязовце, Шуйске и Чебсаре. Из этих пунктов самый оживленный рынок со льном в Грязовце.

В Чебсаре Хлебопродуктом дано задание на октябрь заготовить 800 п. льна; имеются сведения, что заготовлено пока 200 пуд.

В Тотьме развитие льнозаготовок предполагается в ноябре.

СЕЛЬСКОЕ ХОЗЯЙСТВО.

Состояние озимых. По данным губстатбюро на 15 октября, состояние озимых посевов в губернии следующее: в Вологодском, Тотемском и Каргопольском уездах—среднее, в Кадниковском и Вельском—ниже среднего.

КУЛЬТШЕФСТВО.

Союз строителей—шеф над сельсоветом. Союзом строителей принято культшефство над первомайским сельсоветом (Шера-район из 10 деревень).

Шефом дана в деревенские избы-читальни сельско-хоз. литература.

Для проведения октябрьских торжеств выделен в подшефный район член правления союза тов. Новиков.

Для постоянной работы в деревне союзом выделен местный работник тов. Махов.

Союз также примет участие в ликвидации неграмотности в подшефном районе.

ПРОСВЕЩЕНИЕ.

„Прометей" передается 10 дивизии. Отделом просвещения кино „Прометей" передается 10 дивизии, для обслуживания красноармейцев.

Общество „Друзья детей". В данное время в г. Вологде членов общества „Друзья детей" насчитывается свыше 6 тысяч.

ИСКУССТВО.

В музыкальном техникуме. В настоящее время занятия в техникуме идут полным ходом. Программа преподавания расширена: вновь открыт класс виолончели (препод. Б. А. Князев), предполагается ввести класс контрабаса, читаются лекции по эстетике и истории музыки (лектор Б. М. Кострицˆ), организована подготовительная группа „для малолетних (от 9 до 10 лет), в которую, между прочим вошли воспитанники детских домов.

Нынешний наплыв в техникум был особенно многочисленным- подано было 138 прошений. Принято 71 чел., из них в подготовительную группу—29, в класс фортепиано—21, в класс пения—13, в класс скрипки -5 и 3—в класс виолончели. В первую очередь зачислялись лица пролетарского происхождения. Социальный состав принятых представляется в следующем виде: детей рабочих и крестьян—25 чел. (34%), служащих и безработных (членов профсоюзов)—37 чел. (53%), детей пенсионеров -2 чел. (3%), детей граждан нетрудового элемента (торговцы и т. п.)—5 чел. (7%).

Имеющиеся 11 бесплатных вакансий техникумом предоставлены исключительно детям пролетарского происхождения.

Отрадно отметить, что здоровая мысль о необходимости музыкального образования начинает проникать в широкие пролетарские круги и завоевывать себе признание. И музыкальный техникум с готовностью пошел навстречу этой тяге к музыкальному просвещению и дал широкий доступ пролетарскому элементу. Это направление деятельности техникума можно только приветствовать.

Драматический кружок Вологжанина. Недавно организовавшийся драматический кружок при коллективе служащих и рабочих Вологжанина постепенно развивает свою деятельность. Состав кружка идет по пути к качественному своему улучшению.

25 октября, в помещении быв. гост. „Эрмитаж" кружок устраивает спектакль—„Непогребенные" Евдокимова. Сбор от спектакля поступит на усиление средств кружка.

НАРОДНОЕ ЗДРАВИЕ.

Эпидемии за год. За истекший год в городе наблюдалось 916 случаев эпидемических заболеваний, в том числе 443 случая скарлатины, которая наиболее упорно держится среди детей.

Городские больницы. В г. Вологде 8 больниц с 935 койками, через которые за год прошло 7113 чел. больных.

Амбулаторий в городе 8, из них 4 при больницах.

За год врачи посетили на дому 15768 чел. больных.

ПРОФЕССИОН. ЖИЗНЬ

„Руки прочь от Китая". Служащие Губсовбольницы на собрании 15 октября постановили вступить в общество „Руки прочь от Китая".

Переносные избы-читальни для лесорубов. Союз деревообделочников признал желательным постройку переносных изб читален, для ведения культурно-просветительной работы среди лесорубов. Губотдел союза запросил по этому вопросу ЦК и в случае если постройка изб-читален своевременна—разработать положение.

В ВОЛОГЖАНИНЕ.

Выборы лавочных комиссий. С 27 октября по 1 ноября будут производиться выборы четырех лавочных комиссий: три комиссии в отделениях Вологжанина (на Советском просп., ул. Чернышевского и в с. Кувшиново) и одна комиссия для обслуживания центральных магазинов ЦРК.

В задачу комиссии входит контроль над деятельностью магазинов.

Открытие молочной лавки отложено до января. Разрешение вопроса об открытии в Вологде молочной лавки вследствие финансовых затруднений правлением Вологжанина отложено до января месяца.

Скоро будет сахар. В ближайшее время ЦРК Вологжанин получит несколько вагонов сахара.

Деятельность секции общественного питания улучшается. Работа секции общественного питания постепенно налаживается и развивается, вследствие чего цена на обеды секцией снижена.

Расширение производства. В виду большого спроса со стороны граждан на колбасные изделия, правление ЦРК Вологжанин решило принять меры к постепенному увеличению колбасного производства.

ПОЧТА И ТЕЛЕГРАФ.

Почтовая и телеграф. связь в волостях. Ввиду укрупнения волостей, округ связи наметил открыть в центре каждого волисполкома почтовое отделение с преобразованием его впоследствии в почтово-телеграфное. В ближайшем будущем будет закончена работа по обеспечению почтовой связью всех укрупненных волостей. В октябре м-це, по распоряжению округа, открыты почтовые отделения: в Устьпеченге, Минькове, Кожухове Тотемского у., Кленовском Каргопольского уезда, Верхопуйском, Бестужеве, Малодорах, Ракуло-Кокшеньге, Морозове и Тавренге Вельского уезда.

Подписка на газеты по льготной цене. По почтовому ведомству раз'яснено, что правом на льготную подписку пользуются исключительно коллективы рабочих и служащих. В удостоверение права на льготную подписку, корреспондент при подписке должен представлять на почту от своей союзной организации свидетельство по установленной форме.

Сбор „единого" налога при участии предприятий связи. Госбанк, по соглашению с Наркомфином, предполагая организовать прием сельхозналога на волисполкомов при посредстве артели ответственных сборщиков. По предложению округа связи вологодское отд. Госбанка эту работу передало по договору управлению округа, которое непосредственный прием налога на волисполкомов возложило на заведывающих почтово телеграфными учреждениями, с пересылкою денег почтою в отделение Госбанка. Благодаря этому соглашению обе стороны материально выиграли. Банк будет иметь хорошо организованный и дешевый, по сравнению с наймом особой артели сборщиков, аппарат по приему налога, ведомство же связи, оказывая свое содействие к успешному проведению налоговой кампании, разовьет свою доходность.

Между прочим, округ связи идя навстречу плательщикам налога, распорядился принимать налог не только в почтовых учреждениях, но и при участии, так называемых „передвижных почт", с отсылкою денег в волисполкомы.

Благодаря этому налогоплательщик, истратив небольшую сумму денег на пересылку налога почтою, будет избавлен от поездки в волисполком, часто далеко отстоящий от места жительства.

Кампания за производительность труда.

Производственные комиссии у деревообделочников. Профсоюзом деревообделочников развертывается работа по поднятию производительности труда и снижению накладных расходов. Для усиления этой работы на местах, союзом предложено выделить компетентных товарищей в производственные комиссии при завкомах.

О задачах производственных комиссий союзом разработаны специальные положения, применительно к характеру производства.

Роговщики вступили в союз. В результате работ по об'единению кустарей роговых изделий, в союз деревообделочников вступило 200 чел. роговщиков.

Союз рекомендовал правлению устьянской трудовой артели роговщиков создать фонд медицинской помощи, путем начисления 1½% на сумму зарплаты.

Служащим устьянской артели предложено перейти из союза совработников в союз деревообделочников.

На путь сдельщины. На лесопильном заводе № 1 (б. Малютина) пропускная способность в одну смену по кубатуре 109% нормы 1913 года, а по количеству распиливаемых бревен—75%, что составляет в среднем работу лесопильного завода—92% в сравнении с довоенной выработкой.

Союз деревообделочников решил работу по учету производительности труда закончить и по остальным заводам и провести в ближайший срок, как опыт, переход на сдельную распиловку.

Созыв конференции лесорубов. В конце декабря или в начале января союзом деревообделочников намечено созвать конференцию лесорубов, для чего поручено губотделу союза подготовить материалы и выработать повестку дня.

Страхование кустарей-одиночек. Союзом деревообделочников предложено органам социального страхования выявить отдельных рабочих-кустарей Устьянской волости, занятых у частных предпринимателей и обложить их страхованием по общему законоположению.

Ячейка баржестроителей. С 1 октября в союз деревообделочников вступили рабочие сухонских баржестроительных трудовых артелей, которые утверждены, как первичная союзная ячейка.

Театр и музыка.

Театр Народа.

„Обетованная земля".

„Обетованная земля"—всюду, где господствует честный труд и где этот труд дает работнику радость жизни.

Молодая девушка, англичанка Нора убила десять лучших лет своей жизни на ухаживание за больной богатой старухой, перенося все ческие неприятности и издевательства от своей строптивой хозяйки в надежде получить после ее смерти наследство, могущее обеспечить ей беспечную жизнь. Но Нора ошиблась в расчетах, старуха не оставила ей ничего, а ее наследники просто выгнали девушку из дома.

Нора уезжает к брату, переселившемуся из Англии в Канаду и, в качестве простого фермера (крестьянина) занимающемуся тяжелым сельско хозяйственным трудом. Здесь, в Канаде, среди трудовой жизни, Нора поняла, что ее прежний непроизводительный труд никому не нужен и что смысл жизни дает честный упорный труд, производящий необходимые для человечества ценности.

При оценке исполнения этой пьесы на нашей сцене следует отметить стройность и сыгранность; почти у всех исполнителей хорошо разработаны роли и даны типичные фигуры героев. Переживания главных героев—Норы и Франка переданы арт. Нудольской и Азровым ярко и красочно.

В общем, как исполнение, так и постановка заслуживают полного одобрения.

Аз.

ПРОИСШЕСТВИЯ

Раскрытие кражи

В конце августа, по Петроградской ул., в д. № 28 совершена кража из запертой квартиры разных вещей на несколько сот рублей. Агентуре ВУР'а удалось напасть на следы совершивших кражу. Двое задержаны. Выяснилось, что краденые вещи были сданы приемщикам краденого и частью при обыске у них обнаружены. Кражу совершил известный вор-рецидивист Дмитриев.

СУД

В Губсуде

Сегодня в Губсуде назначены к слушанию следующие дела:

1. И. А. Абрамова и Л. Левина за умышленное убийство
2. Зиновкова и Нифоновых—тоже.
3. Е. А. Деменской—тоже.
4. М. А. Протасова—за побег из-под стражи.

В трудовой сессии Губсуда.

Сегодня будут рассматриваться дела по искам:

1) гр. Репина А. А. с гр. Соболевской Л. Д.;

2) гр. Кудреватых Н. Е. с управления Сев. ж. д. зарплаты;

3) уголовное: по обвинению гр. Волковых В. Д. и В. О. по 132 ст. уг. код.

Из писем читателей.

Вопли окраин города.

На Троицкой ул. между домом № 10 и 12 есть большой откос, около которого была защита (изгородь) от падения под этот откос. Теперь она обрушилась, а с нею и мостки, так что каждый гражданин, проходя около этого места, должен принять грязевую ванну, или же лететь под этот несчастный откос, откуда очень трудно выйти вполне здоровым и невредимым.

Кому следует, прошу обратить на это внимание.

С. Поповцев.

Вступайте в общество спасания на водах.

К товарищам водникам, профессиональным, кооперативным и общественным организациям и ко всем трудящимся Вологодской губернии.

Дорогие товарищи!

Более полувека тому назад организовалось российское общество спасания на водах. Как и все другие буржуазные благотворительные организации оно до революции возглавлялось разными князьями, губернаторами, первой гильдии купцами и пр. Общество служило весьма удобным средством для добывания орденов, чинов, тепленьких местечек, а для толстосумов давало случай похвастаться своими щедротами. Станции были увешены „Николами угодниками" и вместо привлечения масс к разумной самозащите против наступления водной стихии, на станциях служили торжественные молебны.

Всесокрушающие волны Октября смели в числе прочих и эту буржуазную организацию. Все имущество быв. российского общества спасания было национализировано и передано НКПС. В условиях войны и разрухи долго не представлялось никакой возможности воссоздать дело спасания. Но теперь, когда хозяйственная жизнь СССР наладилась, когда развилось мореплавание и внутреннее судоходство, явилась настоятельная необходимость оберегать трудящихся от несчастных случаев на воде.

Будь то моряки, рыбаки, сплавщики леса, бурлаки, крестьяне у перевозов и паромов, купающиеся—каждая жизнь трудящегося дорога республике. Эту жизнь нужно охранять всячески, в частности от посягательств водной стихии. Необходимость организации дела спасания на водах диктуется хотя бы теми цифрами, что даже старое чиновничье общество за 52 года существования спасло 24.180 человек и 1924 судна; за 18 лет в 49 губерниях утонуло 24 752 человека, а спасено всего 6.517 человек.

Но самозащита трудящихся от водной стихии—это дело самих трудящихся. Здесь должен действовать здоровый, могучий инстинкт самосохранения. Государство, в настоящих хозяйственных условиях, не может отпускать средств на водоспасание, но оно дает инициативу и мы все эту инициативу должны поддержать.

Нужно, чтобы по необ'ятной шири Советских республик широко раскинулась сеть общества спасания на водах со своими спасательными станциями и постами, нужно чтобы самые творческо активные слои населения, рабочие, в первую голову, рабочая молодежь приняли участие в деле спасания на водах, учась приемам оживления утопленников, в школах плавания, гребле, парусному моторному вождению, участвуя в добровольных дежурствах, учась спасать и спасая.

Конечно, одних добрых желаний и намерений мало, нужны еще материальные средства и возможности осуществлять самое дело спасания. Но именно в создании этих средств, в творчестве самого дела, наряду с активным привлечением пролетариата в ряды общества, и лежит центр тяжести организационной работы. Мы уверены, что дело спасания на водах, будет широко поддержано, как дело защиты жизни трудящихся.

Бюро вологодского местного общества спасания на водах при вологодском подрайкомводе начав свою работу по организации и вовлечению членов в названное общество вполне рассчитывает на сочувствие и сознательность широких рабочих масс и пролетарских организаций и уверено в их поддержке.

Условия вступления в члены общества: для членов профсоюзов 50 к. в год; для организаций не менее 25 руб. в год.

Бюро местного о-ва спасания на водах.

Переход рынка труда на новые формы

(Организация посреднических бюро по найму).

По всему Союзу ССР идет большая работа по переустройству аппарата бирж труда, с приспособлением их к часто посредническим функциям. Это своего рода—реформа, которая в своем конечном итоге имеет целью оставить на бирже труда только тот элемент, который ищет действительно работу, а не льгот.

В ближайшие дни и нашим отделом труда вводится новая „реформа"—будет организовано общее посредническое бюро по найму, которое, по постановлению Наркомтруда от 21 августа строится на принципе добровольного обращения обоих сторон, как нанимателей, так и ищущих труда.

Посредническое бюро будет работать за счет нанимателей, а не рабочих и в этом смысле у нас уже утверждена тарификация взимания платы в пользу посреднического бюро с работодателей.

Существовавший до сего времени комитет биржи труда—упраздняется, исполнение его функций возлагается на работников отдела труда, который регулирует весь рынок труда через посредническое бюро и стол регистрации посылок на работу.

Какая же существенная разница между биржей труда и посредническим бюро?

Ответ таков: „биржи труда, как общее правило, имели своей задачей обслуживание всех ищущих труда, всей, так называемой свободной части рынка труда. Это приводило к регистрации всех обращающихся на биржу, к засоренности состава зарегистрированных, увеличивающей настоящие размеры безработицы в СССР и не дающей возможности правильной постановки работы по посредничеству".

Другое дело — посредническое бюро. Никаких задач по „охвату рынка труда", учету „всей свободной рабочей силы" на них не возлагается. По постановлению НКТ посреднические бюро имеют целью „создание для госучреждений, хозорганов, кооперативных организаций и частных нанимателей необходимых условий рационального подбора рабочей силы" и ставят своей задачей „тщательный подбор работников в полном соответствии с заявленным нанимателем спросом".

Естественно, что и состав рабочей силы, сосредоточивающейся на учете посреднических бюро будет отборный, проверенный и наиболее квалифицированный. Случаи отказа в регистрации, недопустимые с точки зрения принципов бирж труда, будут обычным явлением в посреднических бюро при несоответствии требованиям, продиктованным самой сущностью работы посреднических бюро по найму".

У.

Переписка с корреспондентами.

Дер. Клечково, Пет—ву. Вопрос о погорельцах дер. Клочково изложен так неясно, что ответить на него не можем.

Вельск. Чуткому. Присланная вами „историческая статья“ „Итоги I государственной думы“ с точным указанием, как разбивались члены думы по возрасту, национальности, происхождению и т. д., пожалуй могла бы еще быть помещена в 1905—6 году, но сейчас она запоздала. Писать о работе и значении I государственной думы, на 5 страницах и в таком освещении, как вы, в настоящее время несвоевременно и бесполезно, так как на эту тему в печати появилось в свое время уже достаточно хороших и обстоятельных трудов. Ваша „историческая статья“—устарела.

Члену о-ва п-лей Вологжанин приславшему заметку о ненормальных порядках в булочных Вологжанина.—Ваша заметка, товарищ, переслана пред. правления о-ва Вологжанин тов. Синицыну для принятия соответствующих мер.

И. Фокичеву. О „вечере смычки“ на „Сокколе“ уже было в газете.

М. Нолыбану. Присланная вами вещь—интересна, но не может быть помещена, т. к. вы не сообщили своего адреса.

Примерная программа элем. кружка профдвижения.

(Рассчитана на 28—32 час.).

1. Основные понятия о профсоюзах (цели, роль, число союзов по России и губернии, количество членов по отдельным союзам, управление, с'езды, связь и пр.)—2 ч.
2) Охрана труда и социальное страхование—2 ч.
3. Политика заработной платы—2.
4. Поднятие производительности труда—2—4 ч.
5. Культработа союзов—2 ч.
6. История профдвижения в России—6 ч.
7. Ленин и профсоюзы—2 ч.
8. Профдвижение в Англии—2 ч.
9. Профдвижение во Франции—2 ч.
10. Профдвижение в Германии—2 ч.
11. Второй интернационал, 3 Коммунистический Интернационал и Красный Профинтерн — 2—4 часа.
12. Заключение (повторение пройденного)—3 ч.

Итого — 28—32 часа.

Литература: Сенюшкин—Фабзавкомы в России и их работа в современных условиях.

Андреев—К новым задачам.

Томский—Профсоюзы на новых путях.

Каплун—Охрана труда в новых условиях.

Скульский—Гигиена труда.

Каплун—Труд и здоровье.

Штейнберг—Социальное страхование.

Журнал — „Вопросы страхования“ (за 1924 г.)

Винокуров—Соцстрахование в России.

Лозовский—Профсоюзы в Сов. России.

Гриневич—Рабочее профдвижение в России.

Томский—Очерки профдвижения в России.

Колокольников—Профдвижение в России

Томский—Культпросветработа в свете новых задач профдвижения.

Журнал—„Правда“ за 1924 г.—изд. К.О. ВЦСПС

Вебб—История тред'юнионизма в Англии.

П. Луи—История синдик. движения во Франции.

Цвинг—Немецкие профсоюзы.

Арк-Айн—Три типа профдвижения.

Лозовский—Мировое профдвижение, конгрессы Коминтерна, Профинтерна и Амстердамского Интернационала.

Орг. культ.-просв. отдел Губпрофсовета.

Официальный отдел.

ОБЯЗАТЕЛЬНОЕ ПОСТАНОВЛЕНИЕ

Вологодского Губернского Исполнительного Комитета.

№ 5.

4 октября 1924 г.

Об обязательном окладном страховании в сельских местностях в 1924—25 году.

(Окончание).

Г. Льготы по страхованию.

12. Беднейшее население освобождается от взноса страховых платежей.

Число домохозяев, подлежащих освобождению от взноса платежей и порядок освобождения устанавливаются Госстрахом.

13. Для населения, освобожденного полностью или частью (не менее как 50%) от уплаты единого с.-х. налога и непользующегося льготой, предусматриваемой п. 12 настоящего постановления, устанавливается скидка в размере двадцати (20) процентов с страховых платежей.

II. Обязательное окладное страхование крупного рогатого скота от смерти.

14. Обязательное окладное страхование крупного рогатого скота от смерти вводится на срок с 1 октября 1924 г. по 30 сентября 1925 года, в каждом отдельном уезде только после вынесения об этом постановления уездным с'ездом советов с сохранением норм обеспечения, страховых платежей и сроков уплаты, установленных Госстрахом и утвержденных СТО. Постановление с'езда должно быть вынесено не позднее 1/1—25 г.

При отсутствии такого постановления с'езда крупный рогатый скот в уезде страхуется после 1 января 1925 года по правилам и тарифам добровольного страхования.

15. Нормы обеспечения и страховых платежей по обязательному окладному страхованию крупного рогатого скота устанавливаются следующие: в Вологодском уезде (вместе с бывшим Грязовецким)—(20) двадцать руб. при платеже пятьдесят (50) коп. и в остальных уездах—пятнадцать (15) руб. при платеже в тридцать восемь (38) копеек за каждую голову.

16. Срок уплаты назначается 31 января 1925 года.

17. При введении обязательного окладного страхования крупного рогатого скота беднейшее население уезда освобождается от уплаты страховых платежей за скот с условием, чтобы общее число освобожденных крестьянских хозяйств не превышало 5% всего числа страхуемых крестьянских хозяйств соответственного уезда.

18. Ответственность Госстраха при наличии постановления уездного с'езда советов об обязательном окладном страховании крупного рогатого скота распространяется на все убытки от падежа скота, происшедшие после 1 октября 1924 года.

19. До момента издания постановления уездного с'езда советов и в случае отказа последнего от обязательного окладного страхования скота—до 1 января 1925 г. Губстраху разрешается производить прием страховых платежей в добровольном порядке по правилам и тарифам окладного страхования.

В случае введения в указанный в п. 14 срок обязательного страхования крупного рогатого скота—эти платежи зачисляются в страховые сборы по обязательному страхованию, а в случае не введения обязательного страхования указанные страхования считаются добровольными без какой-либо новой доплаты со стороны страхователей.

20. При отказе уездного с'езда советов от обязательного окладного страхования скота Госстрах несет ответственность за убытки только перед теми страхователями, которые внесли страховые платежи до момента возникновения убытка.

21. Всем учреждениям и должностным лицам предлагается оказывать всемерное содействие органам главного правления государственного страхования по взысканию страховых платежей.

Предгубисполкома **Березин.**

Секретарь ГИК **Одинцов.**

ИЗВЕЩЕНИЯ.

Сегодня:

В 6 час. веч. назначается общее собрание коллектива РКП при ТМЗ.

Отв. секретарь коллектива **Шунин.**

Завтра:

В 6 час. веч., в Доме санитарного просвещения назначается общее собрание участников кассы взаимопомощи губотдела медсантруд.

На собрании могут присутствовать и не члены кассы взаимопомощи.

Председ. губотдела **Н. Сучков.**

Председ. бюро касс **Ф. Хохлов.**

Ответственный редактор А. А. СУББОТИН.

ТЕАТР НАРОДА.

Четверг 23 октября.

ЖИЗНЬ ЗА ЛЮБОВЬ

Драма в 3 действиях МИХАЭЛИС.

Перевод с французского ШИЛОВСКОГО.

Начало спектакля ровно в 8 час. вечера.

Кино-ПРОМЕТЕЙ.

23 октября

Большая американская картина

ЗВЕНЬЯ ГОРЯ

Драма в 6 частях.

В главной роли БЕТСИ БАРРИСКВАЛЬ.

СТУДИЯ-НОРД. Советская, 14, Тел. [illegible]

23 октября

Новая грандиозная картина германского производства

„Безбилетный пассажир“.

На основании Обязательного постановления Вологодского Губисполкома от 9 октября с. г. за № 10, опубликованного в газете «Красный Север» от 12 октября с. г. за № 236, о приобретении **единого государственного флага** для всех учреждений, предприятий и домоуправлений, Вологодским губернским комитетом помощи инвалидам войны, открыт прием заказов на вышеуказанные флаги с сего числа. Флаги укреплены на крашеных древках, с медными литыми наконечниками.

Цены флагов с древками и наконечниками:

№ 1 133×66,5 сан. . . . . 8 руб. 40 коп.
№ 2 213×106,5 сан. . . . . . . 10 руб. 92 коп.
№ 3 266×133 сант. . . . . . . 15 руб. 12 коп.

Заказы принимаются Губкомпомом в здании быв. Присутственные места, комната № 55, бухгал. т. Образцовым.

Ввиду приближения дня Октябрьских торжеств, Губкомпом предлагает сдавать заказы в течении ближайшей недели, с целью своевременного снабжения флагами.

Ввиду выяснившегося положения плата за флаги принимается полностью при заказе.

Предгубкомпома **Делягин.**

Секретарь **Верещагин.**

64—4—2

БАЛАНС

Вологодского Коммунального Банка на 1 октября 1924 года.

АКТИВ. Наименование счетов.	В зол. рубл.		ПАССИВ. Наименование счетов.	В зол. рубл.	
Касса и текущие счета	57.641	25	Основной капитал	100.000	—
Ценные бумаги, принадл. Банку.	13.527	44	Запасный капитал	4.023	50
Ценные бумаги запасн. капитала	2.416	68	Капитал особого назначения	9.368	53
Учетные операции	291.894	67	Фонд организационных расходов	1.575	36
Кредитование рабочих	6.833	50	Текущие счета	353.006	18
Ссудные операции	210.978	10	Спец. т/сч. п/векс. в Госбанке	40.331	70
Корреспонденты	37.867	58	Корреспонденты	30.937	04
Движимое имущество	4.775	20	Невостребов. и невыплач. суммы	15.092	92
Разные Лица и Учреждения	14.084	94	Разные Лица и Учреждения	23.789	88
Сборы и налоги	827	90	Проц. получ. за счет 1924-25 г.	6.846	33
Прочие Активы	726	48	Чистая прибыль за 1924 год	56.602	30
	641.573	74		641.573	74

Председатель Правления **Л. И. Андреевский.**

Члены Правления { **Н. И. Кывин. П. Н. Брызгалов.**

Гл. Бухгалтер **С. И. Казаков.**

65—1—1

Предварительное собрание учредителей акционерного о-ва „Северный печатник“ состоится в пятницу 24 октября с. г. в 7 час. вечера в помещении правления Советская ул., д. 16.

Правление.

ВОЛГУБИСПРАВДОМ доводит до сведения учреждений и частных лиц, что

в мастерских такового исполняются всевозможные заказы,

имеются готовые изделия.

Исполнение заказов и сбыт готовых изделий по удешевленным ценам, а также предоставляется валовая рабочая сила в солидных размерах. С заказами в мастерские, рабочей силы и за справками обращаться в контору Волгубисправдома.

Телефон № 42.

Нач. Губисправдома **Коновалов.**

Завед. работами **Бутусов.**

66—2—1

Утер. членский билет за № 131 РЛКСМ, личная карточка до призывника за № 69 выд. братковским вик'ом, членский билет МОПР'а, членский билет союза рабпроса, членская карточка на имя Сахарова Ив. Никол., считать нед. 192

Утер. личная воинская книжка выд. кубино-озерским вик'ом на имя Конева Н. В., считать нед. 216

Утер. сберегательная книжка за № 63 выд. вспомогательной кассой № 6 на имя Антипина, считать недействит. 203

Утер. личная книжка выд. тотемским уездвоенкоматом на имя Художилова, считать нед. 215

Утер. паспорт на имя Н. Смирновой, считать недейств. 17

Утер. удостоверение выдан. взамен паспорта на имя Решетниковой, считать недейств. 213

Утер. личная книжка выд. благовещенским вик'ом на имя А. Кашина, считать недейств. 210

Утер. профессиональный членский билет союза рабпроса (секция печати) на имя Воскресенского Ф. А. считать недейств. 212

Утер. удостоверение личности за № 54336 выд. ТЧ13 на имя О. И. Касаткиной, считать нед. 211

Утер. паспорт на имя Негапова, считать недейств. 201

Утер. учетно-воинская карточка, удостоверение личности выд. на имя Бровалова, считать нед. 206

Утер. удостоверение личности выд. семенцовским вик'ом, личная учетная карточка выд. на имя Колычева А. Т., считать недейств. 207

Утер. паспорт выд. волгормилицией на имя Митрополовой, считать недейств 208

Утер. провизионная карточка за № 29274 на имя Василия Охлопкова, считать нед. 209

Утер. личная книжка выд. ловзаиским вик'ом на имя Окатова В. И., считать недейств. 214

Гублит. № 914 Вологда.

Типо-литография акционерного о-ва „Северный Печатник“.